GUADALGENIL

Palma del Río, 4 de Diciembre de 1960

AÑO II - NUM. 77
Depósito legal CO-40-1959

Redacción y Administración: JOSE ANTONIO, 19 - Palma del Río
Talleres: TIPOGRAFIA CATOLICA - Teléfono 25097 - Córdoba

Suscripción anual 100 ptas.
Número suelto 2 ptas.

EDITORIAL

Van pasando los días y parece que la amenaza de una guerra civil en Francia, por causa de Argelia, se va disipando.

Por una parte los famosos sublevados del 13 de Mayo, Lagaillarde y compañeros, han salido bien librados del juicio al que fueron sometidos. Los manifiestos encontrados sobre la cuestión han visto apagarse sus ecos, y, por fin, parece que ha llegado el momento de la verdadera actuación de De Gaulle quien hasta ahora se había limitado a exponer con palabras un tanto sibilinas sus planes para la nueva Argelia.

Más o menos gradualmente se va hacia una independencia del territorio norteafricano, pero dentro de una cierta unión y relación con Francia. Realmente esta parece ser la única solución. Es inútil pretender una absoluta unión de Argelia a Francia como una provincia más. Diferencias de raza, de lengua, de religión y de costumbres, es decir de todo aquello que define a una comunidad nacional, separan a los franceses de los argelinos. Por ello, si Francia se empeñara en esta postura de un modo intransigente, la guerra de guerrillas continuaría indefinidamente y ello en el mejor de los casos, ya que no hay que olvidar que los países comunistas están deseando tener una cabeza de puente en el Norte de Africa.

Por otra parte la postura opuesta, el extremo contrario sería altamente perjudicial no solamente para los franceses que han encontrado su medio de vida o que incluso han nacido en Argelia, sino también para el millón de argelinos musulmanes que han encontrado en Francia un trabajo digno y remunerador y unas condiciones de vida apetecibles. Si la ruptura definitiva se produjera entre Francia y la nueva Argelia y los argelinos con residencia en Francia tuvieran que volver a su país ¿podría el gobierno africano ofrecerles unas condiciones de vida siquiera parecidas a las que disfrutaban en Francia? Probablemente una ruptura total sería desastrosa para una Argelia independiente a pesar de la ayuda interesada que los países del bloque soviético pudieran prestarle.

La pelota está sobre el tejado y todavía caben esperanzas de un arreglo pacífico y razonable de esta espinosa cuestión. Quizás la mayor dificultad radique en el nacionalismo exaltado que se ha

Pasa a la página 6

La Cooperativa en marcha

En el acto de bendición e inauguración de las instalaciones de la Cooperativa Naranjera, el Presidente de ella don Félix Moreno de la Cova y el Secretario de la misma y Alcalde de nuestra ciudad don Miguel Delgado Ruiz, departen con el Delegado Provincial de Sindicatos y con el Sr. Jiménez del Rayo, también perteneciente a la Organización Sindical.

(Foto SANTOS)

Sección de clasificación del fruto en la modernísima instalación de la Cooperativa.

(Foto SANTOS)

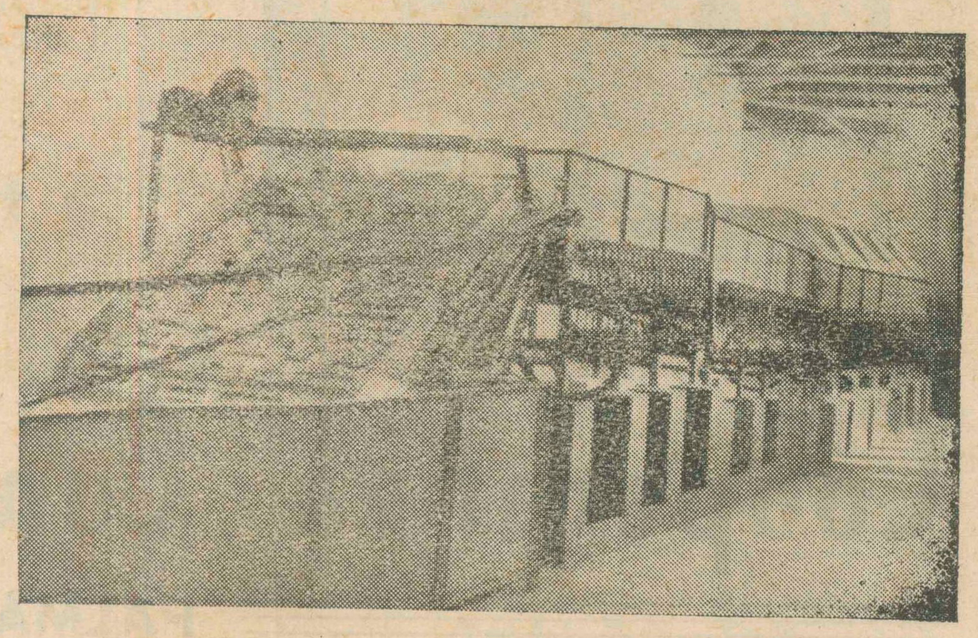

La naranja, una vez perfectamente lavada, pasa a los cepillos limpiadores rotativos y a las secadoras por aire.

(Foto SANTOS)

DOMINGO SEGUNDO DE ADVIENTO

LITURGIA:

Misa propia. (Color: Morado).

EVANGELIO:

(San Mateo, XI, 2-10).

«...Juan, habiendo en la prisión oído las obras de Cristo, envió dos de sus discípulos a preguntarle: ¿Eres tú el que ha de venir, o debemos esperar a otro? A lo que Jesús les respondió: Id, y contad a Juan lo que habéis oído y visto. Los ciegos ven, los cojos andan, los leprosos quedan limpios, los sordos oyen, los muertos resucitan, se anuncia el evangelio a los pobres; y bienaventurado aquel que no tomare de Mí ocasión de escándalo.

Luego que se fueron éstos, empezó Jesús a hablar de Juan, y dijo al pueblo: ¿Qué es lo que salísteis a ver en el desierto? ¿Alguna caña que a todo viento se mueve? Decidme, si no ¿Qué salísteis a ver? ¿A un hombre vestido con lujo y afeminación? Ya sabéis que los que visten así, en palacios de reyes están. En fin, ¿qué salísteis a ver? ¿A algún profeta? Eso sí Yo os lo aseguro, y aún mucho más que profeta. Pues él es de quien está escrito: el cuál irá delante de tí disponiéndote el camino».

EVANGELIO DE LA FESTIVIDAD DE LA PURISINA CONCEPCION DE MARIA

(San Lucas, I, 26-28)

«...Fué enviado, por Dios, el ángel Gabriel a una ciudad de Galilea llamada Nazaret, a una VIRGEN, desposada con José, de la estirpe de David, cuyo nombre era María. Y al presentarse el ángel ante Ella, le dijo: «Dios te salve María, llena de gracia. El Señor está contigo. Bendita entre las mujeres».

COMENTARIO:

Al creer que María fué Inmaculada en su Concepción, no solamente creemos que nunca tuvo pecado, sino que siempre estuvo adornada de la gracia santificante; que no hubo un sólo instante en que aquella alma bendita no fuese positivamente grata a Dios, por estar revestida de su gracia habitual, de las virtudes infusas y de los dones del Espíritu Santo.

Veneremos, amemos, explotemos para nuestro provecho espiritual, estos dones excelsos de la Virgen. Somos cristianos y Ella es nuestra Madre. Somos españoles y Ella es nuestra patrona.

CULTOS;

En la Arciprestal. Continúa la novena que las Hijas de María dedican a su Excelsa Titular. El día 8, a las 10, fiesta principal, con panegírico a cargo del Señor Arcipreste. Se invita a los señores farmacéuticos a honrar a su patrona.

En Santo Domingo. Solemne novenario a la Inmaculada. El día 8, a las 7 de la tarde, procesión, con asistencia de las autoridades.

En San Miguel. Sigue celebrándose la novena preparatoria a la fiesta de la Concepción de María, con predicación a cargo del Reverendo D. Juan Barbancho.

En San Francisco. El día 8, fiesta a las 11, con sermón. El día 9 comenzará la novena solemne a la Inmaculada con sermón que predicarán D. Antonio Jiménez Avila y D. Francisco Moreno Horcas.

En la Inmaculada. (Pedro Díaz) Fiestas a la Patrona del Pago y Titular de la parroquia. Triduo los

Pasa a la página 7

LA NARANJA «GUADALGENIL»

embajadora de Palma en el mundo,

a través de la

Cooperativa Comarcal Naranjera

PALMA DEL RIO

Aunque no es el momento oportuno...

¡Lástima que haya que declararlo así!, ya que cualquier momento debiera ser el más apropiado cuando de la Santísima Virgen de Belén se trata. Me refiero a la sugerencia que la Sra. de Páez, a través de su carta al Director, envió hace dos domingos sobre la «carretita», como ella la llama, para la Patrona. Aunque, de por sí, aquí la vecindad es poco amiga de dar, en este tiempo en que se acerca el nacimiento del Hijo de Dios, el donativo está orientado hacia otro fin, muy obligado en conciencia; hacia los humildes, en tan señalada fecha. Sin duda, por ello no encontró más eco la simpática carta, en la que deja entrever su firmante el gran corazón que anida su pecho, a más del cariño a su «Virgencita».

Si los palmeños ausentes recuerdan a su Virgen, no sólo en la mente, sino también en el corazón *y en la cartera*, posiblemente los que vivimos aquí, bajo su manto, cerca de su ermita, los que la visitamos de vez en cuando, siempre para pedirle o darle gracias, tal vez sintamos un poco de sonrojo, que nos obligue a aportar nuestro óbolo, quizás mezquino, pero que será una prueba de nuestra contribución para hacer posible el «trono» que Ella merece.

Nosotros, igual que hacemos con todas las obras buenas, no dejaremos de recordar esta cariñosa carta, e insistiremos una y otra vez sobre su contenido, por si fuera posible conseguir, no digo una «carretita» de metal plateado, sino una carroza de plata.

No quiero ser aguafiestas; el Santuario, cuyas obras están paradas después de haberlas iniciado; su monumento, aviso y guía de los caminantes; la luz eléctrica en la ermita, los jardines diseñados y tantas y tantas cosas sin terminar, debieran merecer un poco de atención por parte de los palmeños, para que aquel lugar fuera un jardín bendecido por la Virgen.

A un anciano enfermo, devotísimo de Ella, con la ilusión de un chiquillo, lo he visto jugar loterías, quinielas, etc., etc., con la sola esperanza de ver terminadas aquellas obras; pero la Virgen no quiere eso; quiere que la obra sea fruto del esfuerzo y del sacrificio de todos sus hijos.

Como beneficiarios de los bienes que Ella nos depara, no sólo espirituales, sino también materiales, apartemos cada día una pequeña cantidad con que poder dotar a María Santísima del Santuario que Ella merece; rodeado de jardines, iluminado su monumento, adecentando, en una palabra, todo lo que circunda su casa, culminando nuestro amor a la Patrona con esa «carretita» de plata e incluso de oro, como justo tributo de amor y de sacrificio de los hijos a la Madre.

"FILIUS"

CARNET de la SEMANA

PETICION DE MANO:

Por don Serafín Viñuales Fariñas y Sra., ha sido pedida en Peñaflor (Sevilla), la mano de la monísima señorita Mari-Pepa Meléndez León, para su hijo y buen amigo nuestro don Antonio Viñuales Rodríguez. La boda se celebrará en breve.

MUERTE SENTIDA:

Días pasados entregó su alma a Dios, en nuestra ciudad, la señora Dª Laura Reyes Ariza, esposa que fué de don Francisco Parras, al cual, lo mismo que a los hermanos de la extinta, en especial a nuestro estimado amigo don Juan Reyes Ariza, transmitimos nuestro sincero pésame. Descanse en paz.

MEJORIA:

Se encuentra mejorada de su ligera dolencia, que le retuvo unos días en cama, la Srta. María del Valle Moya Egea. Nos alegramos.

VIAJEROS:

Regresaron de Madrid, don Manuel Cobos Mancebo y Sra. (de soltera Rosa Martínez Páez), acompañados de sus hermanas.

También de la capital de España, donde pasó unos días, volvió el Rvdo. don José Maraver Martín, Coadjutor de la Parroquia Arciprestal y Capellán de la Ermita de Belén.

Marcharon a Madrid, Zaragoza, Barcelona y otras capitales, los Sres. de Sánchez Marcos (ella Margarita Díaz), buenos amigos nuestros.

Regresó de Madrid nuestro estimado amigo y colaborador don Antonio Muñoz Aguilera.

Hemos tenido el gusto de saludar en ésta, días pasados, a don Ramón Espejo Canto.

También al Rvdo. don Antonio Dugo Almenara, que pasó unos días en Palma.

Marchó a Sevilla, donde estará unos días junto a sus familiares, la simpática señorita Rosario Benavides Nieto.

ONOMASTICAS:

Anteayer, viernes, día 2, Festividad de Santa Elisa, celebraron su onomástica las Sras. Viro de Higueras y Jesu de Delgado, así como la simpática señorita Elisita Higueras Viro, a las que, sintiendo el involuntario retraso, felicitamos muy cordialmente.

El jueves, día 8, festividad de la Inmaculada Concepción, celebrarán su Santo las Sras. Carrasco de Valle, Valle de Baena, Chaparro de Jiménez, Viro Vda. de Medina, Carvajal Vda. de Chaparro, Fijo de Cárceles, Flores de Ruiz y Peso de Pulido, así como las señoritas Valle Carrasco, Téllez Reyes, Godoy Angulo, Medina Viro y Cárceles Fijo, a las que felicitamos muy cordial y respetuosamente.

El viernes, 9, será el Santo de de nuestra distinguida y simpática amiga la señorita Leocadia Chacón y Chacón. Muchas felicidades.

Electro-Harinera de Palma del Río, S. A.

FABRICA DE HARINAS

Sistema "Bulher"

Gráficas Palma

Carteras colegial
inmejorable calidad

Al Presidente del Huelva

Señor presidente choquero: La Prensa ha difundido la pintoresca noticia, acogida con ese agrado que se siente siempre por todo en lo que hay jamón y vino de por medio. Porque Vd., señor presidente del Recreativo de Huelva, ha establecido para sus jugadores una «prima» estupenda, como estímulo para el mejor éxito del equipo. Usted, sin duda hombre práctico y de muy buena visión, ha ofrecido a dichos jugadores nada menos que un jamón y una arroba de vino si ganan por uno a cero; dos jamones y dos arrobas, si ganan por dos a cero y así sucesivamente.

Desde luego, aún cuando hoy se ha impuesto «el maldito interés», los muchachos pondrán toda la carne en el asador, que es como podrán poner después todo el jamón en el buche. Usted, además, estimula con ello a que se vendan esos dos exquisitos productos de su tierra: el magnífico jamón cumbreño, el mejor del mundo, y el vinillo del Condado, que se cuela sin sentir.

Ese sistema, como todos los sistemas del mundo, tiene sus inconvenientes; ¿Qué hará usted cuando el Huelva marque ocho o nueve, o más goles? Es posible que usted, decidido a todo, cumplidor de su palabra, les entregue los ocho o los nueve jamones y las ocho o las nueve arrobas de vino. Sin embargo, lo que en principio puede ser un magnífico acicate, representando un estupendo obsequio y un motivo de alegre reunión, puede convertirse, ante la abundancia, en un cólico de órdago o en una «torta» también de categoría, con detrimento, claro está, de la buena forma física de los jugadores y de la disciplina del Club.

Por otra parte, si en un partido hay abundancia de goles y, por tanto, el jamón y el vino también es más abundante y se deja guardado para otras fechas en que, por desgracia para el equipo, éste ha perdido, resultará también que se les quitará el estímulo de victoria cuando cuenten con las suculentas reservas de partidos anteriores.

No hay duda de que la cosa es simpática y entra de lleno en lo pintoresco. Pagarle unas «primas» a los que supieron ganar es cosa muy corriente y tan vulgarizado el sistema que, sin duda alguna, lo que se estableció como premio a una labor de excepción, ha venido hoy a considerarse como una obligación. Hoy, si un club no da «primas», aún ganando al colista en su casa por uno a cero, hay disgustos. La «prima» era, además de lo grato que es siempre recibir dinero, como reconocimiento a algo extraordinario. En esto de las «primas» ha ocurrido algo parecido a las orejas concedidas a los toreros. Antes, una oreja era como una matrícula de honor, que es más que sobresaliente, que se concedía al lidiador. Hoy se dan las orejas a cualquiera y sin saber por qué. Y hasta los aficionados, cuando su torero favorito no ha cortado más que una, suelen comentar:

—¡Ha estado nada más que regular! Ya ves... ¡no ha cortado más que una oreja!...

Bueno, pues con las «primas» se ha llegado a una absoluta degeneración. Desde las fabulosas que cobran los jugadores del Madrid o del Barcelona, hasta esas modestas que se puedan dar en los equipos de categoría regional, el jugador va pendiente, cuando va a salir al campo, de lo que percibirá.

Se cuenta de un potente conjunto que se enfrentaba con uno modestísimo. Apenas comenzó el partido, los potentes marcaron dos goles. Y cuando uno de los jugadores de éste equipo se entregaba ardorosamente a la lucha, un compañero veterano se le acercó y le recomendó:

—Déjate ir, chavea, ¡pa la «prima», que nos dan!...

Claro que en eso de dar «primas», ya lo he contado antes, nada como la que cierto amigo nuestro concedió a un árbitro.

A este amigo, hombre rudo y buena persona, criado en el campo y desconociendo en absoluto lo que era aquello «*der furgó*», como tenía bastante dinero y camiones para transportar al equipo en sus desplazamientos, lo metieron, quieras que no, en tales laberintos deportivos, haciéndolo presidente y obligándole a sentarse en la tribuna presidencial. Naturalmente, que las taquillas deficitarias casi siempre, era cubiertas por el mecenas, pagando todo aquello por la satisfacción de verse él, un pobre patán, en la cúspide de «aquello de la pelota», y rodeado de los «pelotilleros» que, al fin y al cabo, algo se echaban en sus bolsillos.

Un día, en un partido con el equipo de un pueblo vecino, contienda por tanto llena de pasión y rivalidad, iba perdiendo el club de nuestro mecenas amigo y observaba cómo los directivos estaban abatidos de dolor y de rabia. Preguntó cómo se arreglaba aquello y los amigos le indicaron que si el árbitro quisiera...

—¿Cómo que sí quiere?—gritó nuestro hombre— ¡Esto lo arreglo yo *enseguía*!...

Efectivamente, se fué en busca del árbitro en el descanso y le dijo que si el equipo de casa ganaba, le regalaba a él, al juez de la contienda, dos arrobas de aceite.

El árbitro, entre ofendido y risueño, comentó con los jueces de líneas y los directivos, la ocurrencia de aquel buen señor.

—¡Cómo se conoce que es un ignorante!— decía...

Mas lo cierto fué que el equipo de casa ganó, porque para eso le pitó a sus contrarios cinco penaltyes y que él, el árbitro, se llevó las dos arrobitas de aceite.

Esto de usted, señor presidente del Huelva, es más deportivo, porque usted no intenta atiborrar de jamón serrano ni trastornar con el blanquillo de La Palma al señor del pito. No. Usted premiará a sus jugadores, y a la terminación del partido se los llevará a Punta Umbría o a los Altos del Conquero para que gocen del triunfo obtenido; pero no olvide usted por ello la «prima» en metálico. Esto del jamoncito y del vinito por una vez o dos a lo sumo, porque usted verá como al final dicen que, aparte las excelencias de la pata del cerdo, los que interesan son los billetes del Banco de España.

EDUARDO DEL CASTILLO GARCIA

ASI VA EL CAMPEONATO

Primera Categoría Regional

GRUPO III

Jornada 8.ª-27 de noviembre de 1960

RESULTADOS

Hinojosa	-	Pozoblanco	2-2
Puente Genil	-	Prieguense	1-0
PALMA DEL RIO	-	Villarrense	5-1

(Descansó el Villanueva

CLASIFICACION

	J.	G.	E.	P.	F.	C.	P.	
Prieguense	7	4	1	2	10	7	9	+3
Hinojosa	7	3	3	1	15	9	9	+1
Villanueva	6	4	0	2	13	8	8	+2
Pozoblanco	7	3	2	2	18	16	8	+3
PALMA DEL RIO	7	3	1	3	15	7	7	—1
Puente Genil	7	3	0	4	8	14	6	—2
Villarrense	7	0	1	6	4	21	1	—5

Gráficas Palma

Tarjetas postales con vistas de Palma

ATALAYA MUNDIAL

Kruschef no esperará al resultado de las elecciones alemanas (en Septiembre de 1961) para plantear de nuevo el problema de Berlín. Esto supone la amenaza de una nueva crisis para la próxima primavera.

=

El matrimonio real de Balduino y Fabiola ha sido autorizado en el tiempo litúrgico de adviento gracias a las gestiones hechas por el Cardenal Van Roey.

=

Desaparecidos de Tánger los europeos, la plaza de toros se ha convertido en un cuartel.

=

Próximamente se pondrá en servicio un vehículo de fabricación inglesa llamado «roadrailer» que, provisto de un doble juego de ruedas, podrá circular con igual facilidad sobre carriles que sobre carreteras.

=

La obra social del gobierno nacionalista chino ha dado como resultado el que, en Formosa, el 85% de los campesinos, sean propietarios de las tierras que cultivan.

=

Se dice que Kruschef ha hecho una sensacional proposición a Sukarno y a Seku Turé: «Enviadnos a un africano y a un asiático y nosotros lo entrenaremos para que acompañe a nuestros hombres en el primer viaje espacial».

=

De las 1.500 variedades de peces que se encuentran en el lago Baikal, en Siberia, más de mil no se encuentran en ningún otro lugar del mundo.

=

Se dice que se pondrá en circulación en breve fecha, un sello del Estado Vaticano con la efigie del Papa. A sus lados irán dos figuras alegóricas simbolizando la fe y la caridad.

=

Dado el gran número de participantes en el próximo Concilio Ecuménico, se espera que las sesiones plenarias se celebren en la nave mayor de la Basílica de San Pedro.

=

Para recuperar a los espectadores perdidos por la competencia de la televisión, un cine de Milán ofrece a sus espectadores, bocadillos gratuítos durante el descanso.

=

Una encuesta llevada a cabo en la Alemania Occidental, ha revelado que el 30 % de sus habitantes dedican su tiempo libre a la lectura, mientras que el 24 % lo dedican al cultivo de sus jardines y solamente el 9 % a escuchar la radio.

=

En Londres ha sido presentado un nuevo reloj, llamado «acutron», que carece de muelles. Sólo tiene un circuito electrónico movido por un transistor y que hace vibrar la horquilla del reloj.

=

Se dice que el productor francés Marcel Camus. ha pedido a la bailarina española La Chunga que protagonice su próxima película.

=

Los 35 bailarines del Balet Nacional Checoeslovaco, recientemente llegados a París, han llevado con ellos 12 barriles de cerveza y seis mil salchichas. Se espera que no mueran de hambre ni de sed.

=

Un fabricante de conservas ha recurrido a una nueva forma publicitaria: perfumar con esencia de menta una página del periódico inglés «Shields Gazett».

=

Han dado término los trabajos de redacción definitiva del Diccionario de la Lengua Alemana, después de... 122 años de trabajos.

=

Una de las más importantes líneas aéreas mundiales, está considerando la posibilidad de ofrecer a los usuarios de sus líneas intercontinentales, la proyección de películas recién terminadas en los estudios cinematográficos de Hollywood. El beneficio alcanzaría tanto a los pasajeros de primera clase como a los de la clase turista. En cuanto al sonido, los espectadores-viajeros serían dotados de auriculares.

=

El asesino de Trostki, llamado Jacques Mornard, del que se decía que se encontraba en Checoeslovaquia, se encuentra en Cuba.

=

Se ha especulado sobre la posibilidad de que un submarino soviético hubiese desembarcado, en las costas centroamericanas del Pacífico, a unos agentes subversivos. En los medios del servicio secreto de la Armada norteamericana, se cree que tal hecho ha tenido lugar en las costas de Guatemala.

Esta puede ser la razón de la intensa actividad patrullera de los barcos norteamericanos, no sólo en el Caribe, sino en las costas centroamericanas del Pacífico.

=

Al parecer Kruschef está dispuesto a facilitar a Cuba cañones, pero no así proyectiles dirigidos. En lugar de estos que habían sido solicitado por Fidel Castro, enviará más armas automáticas.

=

Parece inminente un nuevo choque de fuerzas en el Irak. La lucha por el poder entre los nacionalistas nasserianos y los comunistas puede hacer caer a Kassem que por ahora es el fiel de la balanza.

=

A consecuencia de la elección de Kennedy para la presidencia, uno de los embajadores acreditados en Washington se encuentra en situación violenta. Se trata del embajador de la China Nacionalista, quien al parecer en el curso de una cena privada declaró que el estrecho margen de votos conseguido por Kennedy no le daba derecho a hablar en nombre de la nación norteamericana. Esta declaración, al parecer ha llegado a oídos del presidente electo.

=

«Si no quereis o no sabeis elegir entre una Argelia francesa y una argelina, ¿qué os parecería una Argelia soviética?» Con esta frase los propagandistas franceses quieren hacer ver a los musulmanes argelinos que una actitud totalmente negativa ante las propuestas de De Gaulle podría llevar a Argelia a convertirse en un satélite soviético, cosa harto temida por los creyentes musulmanes.

=

Parece saberse ya la actitud que adoptará el presidente electo Kennedy sobre dos espinosos asuntos: la ayuda estatal a las escuelas parroquiales y el establecimiento de relaciones diplomáticas con el Vaticano. Al parecer su criterio es negativo en el primer caso y en cuanto a la segunda cuestión tratará de eludirla ya que la primera propuesta en tal sentido hecha por Harry Truman levantó un gran revuelo y amenazó con dividir hondamente a la opinión pública americana.

=

Se dice que el rey Balduino había deseado en la medida de lo posible que su boda no revistiese gran fastuosidad sino que tuviera un carácter intimo. El tímido soberano no ha conseguido en absoluto sus propósitos ya que se calcula que en la ceremonia de la boda estarán presentes unas diecinueve cámaras de televisión.

DESDE TIERRA SANTA

Los protestantes se acercan

(De nuestro corresponsal exclusivo en Jerusalén Fray ANGEL GARCIA HERRERO, O. F.)

Gran importancia ha revestido la visita que acaba de hacer a Jerusalén y Lugares Santos, Su Gracia Gefroi Fischer, Arzobispo de Canterbury y Jefe supremo de la Iglesia Anglicana.

Llegó a Jerusalén el 25 de Noviembre. Su primera visita oficial la hizo al Santuario de la Natividad, en Belén. Autoridades civiles y religiosas acompañaron al ilustre visitante. Al día siguiente fué solemnemente recibido en el Santo Sepulcro. Al mediodía, se dirigió a la Custodia de Tierra Santa, donde fué recibido por el Rvdmo. Padre Custodio y Comunidad franciscana. En un breve discurso de salutación el Arzobispo Anglicano exaltó la singular importancia religiosa de la Ciudad Santa para el mundo, motivo éste que le había empujado a venir en peregrinación, como un cristiano más. Manifestó su admiración por la obra que realizan en ella las diferentes Iglesias. Expresó sus deseos de que una verdadera unión espiritual entre los miembros de ellas haga cada día más eficaces los esfuerzos mantenidos desde siglos para que el Cristianismo cumpla su misión pacificadora en estas regiones. Se refirió a los anhelos de unión que hoy se intensifican bajo la acción del actual Pontífice de Roma y tuvo frases de elogio para esta iniciativa con la que se identificaban plenamente él y toda la Iglesia Anglicana.

En prueba de afecto, ofreció al Rvdmo. P. Custodio un ejemplar, lujosamente encuadernado, editado bajo los auspicios de la misma Reina de Inglaterra y con dedicatoria impresa al Rvdmo. P. Custodio de Tierra Santa. Este, por su parte, ofreció al distinguido visitante la medalla de oro de peregrino. Por la tarde se dirigió a Getsemaní, donde oró largamente.

Permaneció en la Ciudad Santa durante cinco días, que ocupó en visitar los demás santuarios cristianos, así como en recibir las visitas de los distintos grupos religiosos.

Es la primera vez que un jefe de Iglesias protestantes viene oficialmente a Jerusalén a visitar los Lugares Santos, pero también a ponerse en contacto con los Jefes de las Iglesias aquí establecidas. El hecho no puede estar privado de significación,

Sucede esto exactamente al año justo de la visita igualmente realizada por S. S. Athenágoras. Patriarca de Constantinopla. Son las de Jefes más significados de las Iglesias cristianas.

Su presencia en la Ciudad Santa suscita una serie de interrogantes. Es verdad que de las manifestaciones hechas, siempre en extremo conciliadoras, sólo el pío deseo de venerar los Santuarios de la Redención ha movido a estos jerarcas a emprender un viaje por los países del Oriente Cristiano. Extraña, sin embargo, que se hayan escogido precisamente estas fechas por la sola motivación religiosa que suponemos ha existido con igual imperativo a través de la Historia.

Jerusalén, sin embargo, no tiene experiencia de visitas de este género, y menos, llevadas a cabo con un cierto aspecto de espectacularidad como la presente.

Nadie osa negar las ventajas de cordiales entrevistas entre las diferentes jerarquías, ni parece demasiado ajeno al tono general con que se han producido, la interpretación de que la próxima reunión del Concilio en el que el problema de la unión de las iglesias va a absorver una buena parte de la atención, haya aconsejado estos viajes

Para los más optimistas, estos son una prueba de la mejor intención, aún por parte de los que nos están más alejados.

La iniciativa que ahora está en manos de los católicos, ha podido quizás sugerir a los jefes de los grupos cristianos más destacados, un acto de presencia que, necesariamente, había de comenzar por la ciudad del Cristiano Jerusalén.

Sean cualesquiera los resultados la opinión general es de plena esperanza. Si aún no ha llegado la hora de la ansiada unión, no cabe duda de que el sentimiento de su urgencia acucia por igual a los unos y a los otros. Ya es algo.

FR. A. G. H., O. F.

Jerusalén, diciembre de 1960

EDITORIAL

Viene de la primera página

apoderado de los pueblos árabes. Están pasando por una fase que los países europeos han rebasado ya. Ellos sin embargo están viviendo una infancia política caracterizada por las reivindicaciones territoriales, la xenofobia e incluso los pinitos imperialistas. Una muestra de esto último la está dando Marruecos con sus pretensiones de dominio sobre Mauritania. El líder Allal el Fassi sueña con el Gran Marruecos cuyas costas atlánticas se extenderían desde Tánger hasta Dákar. Otro proyecto en el que juegan y se entrecruzan las ambiciones políticas de los jefes árabes es el del Gran Mogreb que comprendería los actuales territorios de Marruecos, Argelia y Túnez. La idea parece sonreirles a Mohamed V y a Burguiba, porque halaga sus ambiciones políticas, pero parece condenada al fracaso por el mismo juego de intereses personales opuestos.

La pelota está en el tejado, repetimos, y el éxito o el fracaso depende de que tanto los políticos franceses como argelinos sepan poner en su actuación una fuerte dosis de realismo y buena voluntad, olvidando trasnochados nacionalismos que a nada bueno pueden conducir hoy día.

Día de la Inmaculada Día de la Madre

En estos tiempos, pocos son los días libres para dedicarlos a Días; del Domund, del Emigrante, del Maestro, de la Madre... El 8 de Diciembre, festividad de la Purisima Concepción, ha sido acogido como día de la Madre, en un claro contrasentido, que ha dado lugar a polémicas entre personas de altura; al considerar esa fecha como «inadecuado, impropia, injusta y contraproducente» para la elección del Día de la Madre.

Se hizo coincidir estos días, por la Jefatura Nacional del Frente de Juventudes en el año 1942, fecha en que fué creado este día de la Madre, considerado «como una suplantación de fiestas con la consiguiente suplantación de Madres». Ya en este día el recuerdo, el lenguaje, las preocupaciones, los regalos son para la madre terrena y nos olvidamos de la madre celeslial; hablamos de mamá y no hablamos de la Virgen, olvidandonos de que es «Madre de misericordia, vida, dulzura y esperanza nuestra».

Segun los teólogos, «no se oponen los conceptos de Inmaculada y Madre, aunque sean cosas distintas y al celebrar la Iglesia la Concepción de María, no intenta celebrar su Maternidad divina, ni la Concepción de Cristo, si bien en esta maternidad tenga su fundamento aquel privilegio mariano».

Dejemos la resolución de este extremo a teólogos y autoridades y tras festejar las fiestas de la Virgen en este día, tengamos un recuerdo cariñoso para nuestra madre, la que al darnos la vida nos enseñó a rezar, guió nuestros pasos y nos puso bajo la advocación de nuestra Patrona.

RAFAEL CARRASCO TORRES.

GRAFICAS PALMA
Libros buenos. Libros caros.
Con las mayores facilidades de pago.

Mirador palmeño

Estamos deseando saber qué Entidad bancaria se decide a venir a establecerse a Palma y qué establecimiento de bebidas va a desaparecer; porque en poco tiempo han «fenecido» los bares de Antonio Ortiz y «Central». Como siga así la cosa, para tomar café va a ser preciso irse a Peñaflor.

=

Todos los forasteros encuentran preciosos el jardín y el paseo, con su graciosa perspectiva final, cara al musical Genil; pero los palmeños, ni el verano para disfrutar del fresco, ni en las tardes soleadas de invierno para tomar el sol, se acuerdan para nada de tan bello rincón.

Y cuando los aledaños de la fábrica de harina queden con mejor «panorama» que su actual presencia tiene, y nuestra pituitaria no se ofenda con un trasminar poco agradable de aquel, paraje, entonces no habrá achaque que valga para dejar de concurrir a tan bello lugar.

=

El orden en la circulación y en el aparcamiento nos parece estupendo; sin embargo, la zona comprendida entre el Banco Hispano y el Casino, en la que no puede detenerse ningún vehículo, aún cuando sea la leve bicicleta crea ciertos pequeños problemas; porque los que van a evacuar asuntos a los Bancos, ¿qué hacen con la «bici»?. En la puerta no pueden dejarla y dentro de los Bancos podrán colocarse una o dos, y esto estorbando el paso de sus accesos.

Debiera admitirse, al menos, que estos pequeños vehículos no estuviesen incursos en la prohibición.

=

—¿Y Enrique el betunero?.— preguntamos hace unos días, a fin de que nos limpiase el calzado.

—Se ha ido al «Mezquita», desde que se cerró el «Bar Central».

—¿Y allí tiene mucho trabajo?.

—¡Una barbaridad! —nos contestó nuestro chistoso amigo— ¡Se pasa todo el día limpiando babuchas!.

=

Toda la calle de Los Mártires se halla levantada, al hacer una larga zanja en una de sus aceras.

—Oye,— preguntaba uno—, llega la zanja hasta el Arco, ¿para qué será?.

—Para la flecha,— contestó el otro.

EL VIGIA

Religiosas

Viene de la página 2

días 9, 10 y 11, con sermón a cargo del Padre Moreno. Procesión como final de estos cultos.

NOTICIARIO RELIGIOSO:

Celebró Junta la directiva de la Hermandad del Santo Entierro, tomando diversos acuerdos sobre la renovación de sus pasos y la admisión de señoras como damas de la Virgen de los Dolores. Se esperan innovaciones y estrenos en nuestra Semana Santa de 1961.

Tuvo lugar la fundación del Centro de Aspirantes de A. C., con acto al que concurrieron jovencitos en número muy elevado, creándose varias secciones de campanilleros.

La OAR del Grupo Nuestra Señora del Rosario, prepara una Velada para mediados de Enero.

También los invidentes, inválidos y modistas están organizando la Hermandad de Santa Lucía, que este año celebrará sus cultos con gran esplendor, y preparan otra velada en la que tomará parte, como número fuerte, la Rondalla cordobesa de la O. N. C.

¡Ya llegó la
GRAN REVISTA MUSICAL
PHILIPS 1961
CON NUEVOS Y AUN MAS INTERESANTES PRECIOS EN TODOS LOS MODELOS

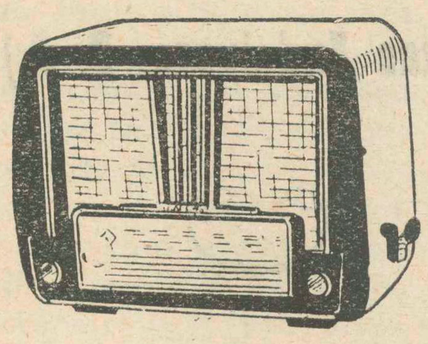

Receptor a toda onda
por 100 pesetas mensuales
CONSULTENOS PRECIOS

EXPOSICION Y VENTA:
JOSE RUIZ CEBALLOS José López, 8

DEPORTES

Lo que vimos el domingo en el Estadio Municipal

El Palma venció al Villarrense por cinco a uno

Todavía se habla con insistencia sobre el partido de la «Copa de Europa» entre los dos «grandes» Barcelona-Madrid. Hemos oído a través de la radio basta unas declaraciones del Sr. Bernabeu, llenas de una ironía no propia del vencido. Es natural que el Madrid se haya sentido defraudado del arbitraje inglés; nosotros no; hemos visto bastantes partidos en los que toda la benevolencia arbitral fué para el pentacampeón, que esta vez naufragó a pies de un Barcelona en buen momento. Nos ha parecido más sensato el comentario de un diario catalán, que, escuetamente, dijo: «...cualquiera de los dos pudo ganar». Nosotros hacemos el mismo comentario: «tanto monta...». En verdad no fueron anulados cuatro tantos al Madrid, ya que si uno fué precedido de una mano, otro lo fué en fuera de juego y un tercero de igual forma; solo habrá sido anulado uno, que, a juicio del juez de la contienda, también había sido precedido de falta. Si una vez llevó desventaja el Madrid en el arbitraje, sea en compensación a las muchas que le fué favorable.

Y después de este preámbulo, hablemos de lo nuestro, aunque el partido, en realidad, merece hablar poco de él, ya que el juego fué pobrísimo y hasta mal realizado. Nada nos gustó nuestro equipo desconectado, en el que cada jugador estuvo fuera de su sitio, por culpa no sabemos de quién.

El Villarrense nos demostró bien a las claras por qué ocupa el lugar último en la clasificación; marcó un tanto porque Sepúlveda, para no desentonar de sus compañeros de equipo, introdujo en su misma puerta la pelota, después de atraparla; se emplearon con dureza los forasteros, y su portero fué nulo bajo los palos, ya que nada le salió a derechas.

Los de Palma, casi a la misma altura que su adversario, pues, si bien en la primera parte ligaron algún juego al principio, al final fué todo correr de acá para allá, sin tirar a puerta, con lo fácil que hubiera sido alcanzar un buen tanteo, ante la inutilidad del portero villarrense.

Los tantos fueron conseguidos: el primero, al sacar Ruiz una falta bien rematada de cabeza por Espejo; el segundo, obra de Sevi, al tirar fuerte desde fuera del area y pasar el balón por entre las piernas del portero. El tercer gol, también obra de Sevi, en un remate flojo y por bajo, pero que la mala colocación del portero impidió detenerlo. A los cuarenta minutos de la primera parte, los forasteros lograron su único tanto al lanzar desde medio campo un fuerte tiro el interior derecha, que, después de atraparlo Sepúlveda, lo introdujo en su misma meta. Truji, de central en la defensa y Pauli, de medio, no encontraban su sitio y al fin, al reanudar el juego tras el descanso, el Sr. Pineda situó a a Pauli de central y a Truji en la línea media, consiguiendo con ello dar un poco de solidez a las líneas defensivas y más movilidad a la media, que entregó mejor, pese al mucho regateo de Sevi, Espejo y Navarro.

Varios centros magníficos de Ruiz, no llegaron a ser rematados de cabeza por Espejo, que hasta tres veces lo hizo, y en una de ellas de preciosista remate en plancha, fué anulado su tanto por claro fuera de juego. Otro tanto de bonita ejecución fué el cuarto válido, iniciado por Truji, que pasó sobre Ruiz, quien lo dejó a los pies de Juan Jesús, para que, de fuerte tiro llevara el balón al fondo de la red.

Siguió un peloteo insulso y finalizando el partido, en una de las muchas «meleés» ante la puerta villarrense, en las que el poste, los piés, los cuerpos o las manos, desviaban el balón, Juan Jesús de fuerte tiro, salvó todos los obstáculos, consiguiendo el quinto y último tanto.

El Campeonato, que pronosticábamos en su comienzo que no terminaría bien, parece darnos la razón. El Villarrense pidió que se le «ayudara» en su desplazamiento, bajo la amenaza de retirarse. Nuestro equipo, al parecer, prometió la ayuda, pero el escaso público que asistió no permitió con lo recaudado hacer frente a los gastos locales; no fué posible cumplir lo ofrecido y ello dió lugar a que los forasteros se negaran a salir al terreno de juego en la segunda parte; al fin se impuso el buen sentido y el partido continuó sin más incidentes.

El Sr. Bello hizo buen arbitraje bien ayudado por Ministro y Juan Ramón.

El Palma alineó a Sepúlveda; Enrique. Truji, Cruz; Pauli, Sevi; Ruiz, Méndez, Juan Jesús, Navarro y Espejo.

«T. DE LA VELA»

Palma y María Inmaculada

Palma, tú eres mariana,
porque sabes de todas las mujeres
acertar con la Reina;
y de todas las madres, abrazar la más
[dulce;
y de todas las novias, elegir la más bella.
Porque en tanto que el mundo se en-
[fanga
con carne y con tierra,
tú prodigas retablos humildes,
y hasta calles silentes y quedas,
al Misterio que canta a la Virgen
Reina y Madre de Santa Pureza.
¡Ay, capilla de calle Los Mártires,
rinconcito de amor y azucenas!
¡Ay, colegio de la Inmaculada,
reverbero de castas doncellas!
¡Ay, parroquia sencilla del Pago,
donde Pura la cantan sus huertas,
ofreciéndole azahares y aromas!
¡Ay, la calle muy blanca y estrecha,
donde baja la luna de noche,
a cantarle, entre arcos, sus penas!
Palma dice: ¡María Inmaculada!
y responden los ángeles: Ella
que en Belén te preside, amorosa,
sea tu Puente de nácar y perlas,
como «paso» andaluz de claveles,
que te exalte a las dichas eternas.

R. FLORES

Hermandad S. Nicolás de Bari

El Martes, día 6, festividad de nuestro Titular, se celebrará una Misa en la Parroquia Arciprestal, a las 8 de la mañana, en su honor.

Se ruega la asistencia de todos los Hermanos y devotos.

Palma del Río, 4 diciembre de 1960.

P. A. S. A.

(Pastas Andaluzas, S. A.)

Fábrica de obleas y barquillos

PALMA DEL RIO