REDACCIÓN, ADMINISTRACIÓN Y TALLERES: SAN MATÍAS, NUM. 30
APARTADO DE CORREOS, 56.
Horas de Oficina: De nueve de la mañana a siete de la tarde

# EL DEFENSOR DE GRANADA

PRECIOS DE SUSCRIPCIÓN
En Granada, al mes, 2 ptas. Provincias, trimestre; 7,50 ptas. Extranjero, idem, 15 pesetas. América, idem, 11 ptas.

Año LIII - Número 28.325 | Sábado 22 de Octubre de 1932 | DOS EDICIONES DIARIAS | Teléfonos { Redacción. . . 2725 Administración 2641 | DIEZ CENTIMOS | Edición de la tarde

### En el Gobierno civil

## Visitas y comisiones. El gobernador y el Instituto de Higiene. Otras noticias

Abundaron las comisiones y visitas al gobernador civil en la mañana última, siempre para los eternos problemas de las cuestiones de trabajo, administrativas o sociales de las respectivas localidades.

Para estos asuntos sociales y cuestiones de brabajo fueron las comisiones de obreros de Restábal, de Otura y de Freila; el alcalde y una comisión de Quéntar; el secretario y una comisión de Lugros; el alcalde y el secretario de Dílar; el alcalde y el secretario de Laroles; el alcalde de Alhama; una comisión de obreros de Pulianillas, y otra de obreros de Illora.

Estuvo también una comisión de obreros de Padul a quejarse de que continúa en el pueblo el caciquismo como antiguamente.

También estuvieron el alcalde y el presidente de la sociedad obrera de Láchar para comunicar al gobernador que les había sido resuelto favorablemente por la Comisión técnica de Madrid el expediente que seguían sobre laboreo.

Una comisión de labradores de Fuente Vaqueros estuvo a tratar de la forma en que van a hacer los contratos de la patata.

Otra comisión — de obreros de Cogollos Vega—estuvo a protestar de las persecuciones que dicen sufrén desde que ocurrieron en el pueblo los pasados sucesos con motivo de una procesión.

Y por último estuvo una comisión de labradores de Güéjar Sierra para pedir la reapertura de su Sindicato.

* * *

Hizo el gobernador, después, las siguientes manifestaciones a los periodistas sobre varios asuntos relacionados con la higiene y sanidad.

«El Ayuntamiento de Almuñécar —expuso—ha acordado, a requerimiento del inspector provincial de Sanidad y mío, la continuación del proyecto de alcantarillado, con lo que aquella ciudad, reformado ya su abastecimiento de aguas potables, será una de las más sanas, su playa la más higiénica y una era de prosperidad se acerca para la bella ciudad de nuestro litoral.»

Añadió que se ha ordenado al Ayuntamiento de Ventas de Huelma la construcción de un nuevo cementerio en terrenos que ofreció gratuitamente el propietario don José Casinello, con objeto de remediar una necesidad vivamente sentida por el vecindario, y que aliviará la crisis de trabajo.

«Es seguro—dijo el gobernador—que la personalidad antes citada mantendrá su generoso ofrecimiento, facilitando así la labor del Municipio.»

Por último el señor Joven Hernández dió cuenta a los informadores de que durante la tarde anterior había visitado el Instituto provincial de Higiene, de cuya visita había salido satisfechísimo.

—Puedo decir a ustedes—exclamó—que es algo superior a todas las suposiciones: Servicios admirables, limpieza, reservas abundantísimas de medicamentos, laboratorios espléndidos, jóvenes médicos llenos de entusiasmo y orgullosos de su misión; admirable en fin y digno por todos conceptos de que se admire, por la obra que desenvuelve y que honra a Granada.

También dijo que había visitado el Dispensario Antivenéreo, contra la plaga social que representan las enfermedades venéreo y sifilítica, y que había salido igualmente muy satisfecho.

## Las fiestas del barrio de San Cecilio

Liquidación de cuentas de los festejos del barrio de San Cecilio:

| | PESETAS |
|---|---|
| Donación hecha por el Ecmo. Ayuntamiento . | 1.250,00 |
| Donación hecha por los vecinos del barrio, , , | 349 60 |
| Total. . . . . | 1 549 60 |

Habiendo sido administradas por la Junta de fiestas en la siguiente forma:

| | |
|---|---|
| Iluminación. . . . . | 700 00 |
| Fuegos artificiales . . . | 261 00 |
| Música . . . . . | 125 00 |
| Gastos para las mismas . | 240 00 |
| Jornales invertidos. . . | 80 00 |
| Gastos imprevistos. . . | 50 00 |
| Total. . . . . | 1.456 00 |
| El Centro Cultural dona. | 76 40 |
| De las fiestas restan . . | 143 60 |
| Total quedan. . | 220,00 |

Dicha cantidad es lo que importa los 400 kilos de pan que se repartirán este domingo en el Centro Cultural, Molinos, 20.

## El cañonero "Dato" va a ser vendido

Madrid 22.—Se tramitan encargos importantes a los astilleros españoles por cuenta del extranjero.

Parece que el cañonero «Dato» va a ser vendido en siete millones y medio de pesetas.

## Banquete a los diplomáticos hispanoamericanos

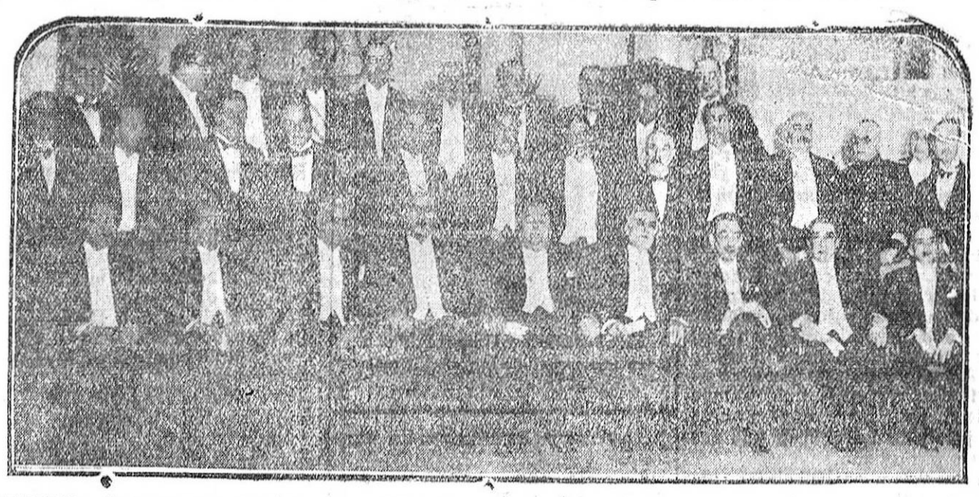

MADRID.—Como ya es uso tradicional, se celebró el banquete con que, para conmemorar la Fiesta de la Raza, obsequia el Ayuntamiento de Madrid a los representantes diplomáticos de Portugal e Iberoamérica. Con ellos se ve en nuestra foto al alcalde, a los ministros de Hacienda, Estado y Marina, presidente de la Comisión gestora de la Diputación Provincial, gobernador civil y otras personalidades.

### Conflicto conjurado

## Se ha llegado a una solución de momento para evitar la huelga de los mineros asturianos

Oviedo 22.—A última hora de la tarde se reunieron en Centro de Sociedades Obreras los que forman el Comité Ejecutivo del Sindicato Minero Asturiano afecto a la U. G. T.

Se dió cuenta de las gestiones realizadas en Madrid cerca del ministro de Agricultura para resolver el problema hullero.

Mañana se publicará un manifiesto dando cuenta de los acuerdos adoptados y aconsejando a los obreros que a partir del lunes deben reintegrarse todos al trabajo.

Según las declaraciones del ministro de Obras públicas, parece que el conflicto se ha resuelto.

### Lo que dice el ministro de Agricultura. Se adquirirán cien mil toneladas de carbón

Madrid 22.—El ministro de Agricultura manifestó a los periodistas que había asistido a una reunión de patronos y obreros para tratar de la huelga anunciada por los mineros de Asturias.

Expuso que se había logrado una solución de momento que evitaba el conflicto anunciado y que para solucionarlo definitivamente se reuniría el Consejo Nacional de la Economía.

La solución parece que es a base de la retirada de cien mil toneladas de carbón por el ministerio de Marina, Compañías ferroviarias y otras entidades.

## Restablecido de su dolencia, acude a su despacho el ministro de la Gobernación

Madrid 22.—El ministro de la Gobernación, restablecido ya de su dolencia, acudió esta mañana a su despacho oficial.

Manifestó a los periodistas que las noticias de provincias acusaban tranquilidad, y únicamente existía el anuncio del planteamiento de la huelga por los mineros asturianos.

Interrogado si era cierto el señor Esplá iba a ser nombrado embajador de España en Londres, dijo que el rumor era inexacto.

Terminó diciendo que esta tarde asistiría al entierro de la esposa del general de la Guardia civil señor Badía, fallecida ayer.

### Los atropellos de la Monarquía

## En el Supremo se celebrará la vista de una causa interesante

Madrid 22.—El día 4 de Noviembre tendrá lugar ante el Supremo la vista de una causa seguida contra don Francisco Zubillaga, ex general y ex gobernador de Asturias, por el delito de prevaricación.

La causa se sigue a instancias del fiscal de la República con motivo de aquellas multas que el entonces gobernador de la extinguida Monarquía impuso a varios estudiantes a causa de una huelga que sostuvieron los escolares contra el régimen fenecido.

El referido gobernador, no obstante ser mayores de edad los citados estudiantes, hizo que sus padres fueran responsables de las sanciones impuestas.

## Los odontólogos bilbaínos

En el Colegio de Odontólogos se celebró una reunión para tratar de la reforma del estatuto de dicha entidad.

La sesión fué movidísima y algunos colegiados intentaron agredirse

Por mayoría se aprobó el informe

### El Congreso de la U. G. T.

## Elección de nueva Comisión Ejecutiva

Madrid 22.—Continuó sus tareas el Congreso Nacional de la U. G. T.

Se discutieron los temas «Industria pesquera» y «Legislación social».

A continuación se dió cuenta de la elección de la nueva Comisión Ejecutiva de la U. G. T., que ha quedado formada de la siguiente forma:

Presidente, Besteiro.
Vice, Saborit.
Secretario, Largo Caballero.
Secretario adjunto, Trifón Gómes.
Tesorero, Henche.
Vocales: Lucio Martínez Gil, Muñoz Giraldos, Anastasio de Gracia, Septien, García y Tomás.

Se pronunciaron algunos discursos de los elegidos y se suspendió la sesión para reanudarla a las cuatro de la tarde.

## Magistrado del Supremo fallecido

Madrid 22.—Ha fallecido durante la madrugada pasada don Manuel Fernández Golfín y Bringas presidente de la Sala cuarta del Tribunal Supremo de Justicia.

### Durante una reunión socialista

## Arrojan un petardo a un local, resultando un herido y ocasionando desperfectos

Algeciras 22.—En el local de la Agrupación Socialista se celebró una reunión, en la que los delegados del Congreso Nacional del partido debían dar cuenta de su gestión.

Cuando un delegado informaba, alguien, desde la calle arrojó un petardo al interior.

A consecuencia de la explosión resultó herido en el vientre el oficial de Correos don José Lucas, delegado del Congreso Nacional.

El edificio sufrió algunos desperfectos.

## Un robo importante

Bilbao 22.—En el chalet de don Ramón Aros Chauregui, en Algorta, han penetrado ladrones, llevándose 250 relojes de oro que componían una vieja colección.

También se han llevado varios mantones de Manila y alhajas, valorado todo en unas cuatrocientas mil pesetas.

## Las colocaciones municipales en Barcelona

Barcelona 22.—Con motivo del descubrimiento de las agencias que se dedicaban a explotar a los aspirantes a destinos municipales, ha sido detenido el concejal señor Sánchez Silva.

La Policía continúa sus investigaciones.

### LA ACTUACION DE UN CONSUL

## Demanda contra nuestro representante diplomático en Bahía Blanca por irregularidades

Madrid 22.—En el Juzgado de guardia se ha presentado un escrito por el subsecretario del ministerio de Estado, demandando al cónsul español de segunda clase en Bahía Blanca, don José Truvico Sánchez, por irregularidades descubiertas en el desempeño de su cargo.

De un balance enviado por dicho diplomático resulta que hay una partida de 27 200 pesetas no justificadas.

Se ha oficiado a la Policía interesando la busca y captura de dicho

## El Colegio de Secretarios, Interventores y Depositarios

Se reunió en su domicilio social la Junta de Gobierno del Colegio Oficial del Secretariado Local de la provincia, para tratar de los interesantes asuntos que hay planteados en relación con los funcionarios locales.

Hubo un amplio cambio de impresiones sobre la situación actual de las gestiones que realiza el Colegio Central y la Comisión Ejecutiva del Secretariado Español cerca de los grupos parlamentarios y autoridades superiores con vista del estudio y aprobación del Estatuto presentado a las Cortes, dando cuenta el presidente señor Muñoz Ruiz de las circulares recibidas.

El mismo presidente expuso ante los reunidos el excelente resultado de su entrevista con el gobernador civil y los ofrecimientos hechos por dicha autoridad para la normalización en el cobro de las cuotas de colegiación, ofrecimientos que llegarán hasta la determinación de retener por conducto de las alcaldías los sueldos de los secretarios morosos en la parte autorizada por las leyes y hasta descontar la cuantía total del débito.

Se felicitó la Junta de esta actitud del señor Joven para obligar al cumplimiento de sus deberes de colegiación a todos los funcionarios locales de la provincia, y se acordó conceder un voto de gracias en favor del gobernador civil por el apoyo prometido.

## Un curioso Instituto

Acaba de inaugurarse en Berlín el Museo de la Lámpara Eléctrica. Asistió a su apertura toda la Prensa. El doctor Meinhardt, director General del Consorcio Osram, al abrirlo al público dijo que tan interesante instituto está destinado, desde luego, a dar una visión retrospectiva completa, del desarrollo de la lámpara eléctrica, desde la creada por el primer inventor, el alemán Goebel, la famosa construcción de Swan y luego Edison y los inventores sucesivos que progresivamente laboraron hasta llegar a la moderna lámpara actualmente empleada. De entre una colección de 20 000 originales se han escogido los más característicos para demostrar visualmente este desarrollo. Se ve, una al lado de otra, la más pequeña lámpara de medicina, de pocos milímetros de diámetro, y la lámpara más grande, de 50 000 watios, entre cuyos límites se encuentra el sinnúmero de tipos que se hace para las más diversas aplicaciones. Nuestra enhorabuena al grupo Osram, que en cincuenta años de arduos trabajos ha llegado a la posición de mayores productores de lámparas eléctricas en Europa.

## MILITARES

### Sanidad militar

Placa.—Se concede la placa de San Hermenegildo, con la pensión anual de mil doscientas pesetas, al teniente coronel médico, en situación de retirado, don Laureano Casaés Ponce.

Efectividad.—Se concede premio anual de efectividad de 600 pesetas al farmacéutico primero de la farmacia militar de Granada don Juan Casas Fernández.

### Guardia civil

Rehabilitación.—Se rehabilita con la pensión de 600 pesetas, correspondientes a la placa de San Hermenegildo, al teniente coronel don Calixto Romero Muñoz.

### Infantería

Destino.—Se resuelve pase destinado a la Academia de Infantería, Caballería e Intendencia, como profesor, el capitán don Antonio Gómez de Salazar Martínez Illescas.

Suscríbase hoy mismo a la Revista «LA MODA PRACTICA»

## ANTE LOS NUEVOS PRESUPUESTOS

Salgamos al paso de los posibles detractores del presupuesto para 1933, detractores «políticos», que no económicos, con una comparación ofrecida actualmente por el proyecto de presupuestos francés para el próximo año. A ocho mil quinientos millones de francos asciende el déficit con que se presenta. Las soluciones buscadas permiten calcular en unos cuatro mil quinientos millones lo que producirán los recargos fiscales, el aumento en los derechos reales, la reducción de sueldos a los funcionarios y otras economías a rajatabla. Quedan cuatro mil millones en descubierto y el porvenir no es nada halagüeño para la Hacienda del vecino país.

Frente a eso, los presupuestos que acaban de leerse en las Cortes ofrecen perspectivas de mejora a tono con la verdadera situación de España y las posibilidades inmediatas de su reconstrucción. Nada de aumentar los tributos para que las actividades particulares no den salida por un lado a lo que reciban por otro cuando repercutan en la economía nacional la puesta en marcha de la reforma agraria y las obras públicas que han de remediar la crisis de trabajo, aumentando a la par el consumo. El déficit previsto, 571 millones, es de cuantía que no puede asustar a nadie, y que se cubrirá holgadamente con una emisión de Deuda del Tesoro, porque la firme posición de la Hacienda pública ofrece crédito sobrado para esa confianza en el Estado español, que camina con serenidad y prudencia por las amplias rutas que han de vigorizar y robustecer todas las fuentes de riqueza.

Conviene destacar la orientación del presupuesto, acaso su acierto fundamental como ya se han apresurado a reconocer comentaristas desapasionados. Los aumentos son para acrecentar la cultura, para inversiones reproductivas en breve plazo, bien con destino a las empresas hidráulicas y otras obras públicas, bien a iniciar la renovación paulatina de la Agricultura, bien para encauzar los conflictos y problemas del trabajo, a fin de que, armonizados los factores que entran en la producción, se realice ésta en condiciones favorables para nuestra economía interior, al resistir con ventaja la competencia extranjera.

Liquidadas las orgías de las Dictaduras, en vías de implantación las nuevas normas jurídicas que el país asimismo se ha dado, el impulso que ahora han de recibir los intereses vitales de la nación, si no todo lo decisivo que fuese deseable, está ajustado a las necesidades presentes y en prudentísima relación con los recursos naturales de que se dispone. Un crecimiento desmesurado de los gastos, si no podía tener el correlativo aumento en los ingresos, nos habría llevado a la situación que hoy padece Francia.

Pero mientras aquí la elevación es de 189 millones—téngase presente que el aumento efectivo, para inversiones eficaces, es de 524 millones por haberse liquidado los atrasos que encontró la República—en Francia el presupuesto de gastos pasa de 53 800 millones en 1932 a 56.000 millones en 1933.

Compruébese cómo es de favorable y satisfactoria la situación de nuestra Hacienda.—S. A.

## Disposiciones oficiales

### Durante la enfermedad del señor Largo Caballero, se encargará del ministerio de Trabajo el señor Fabra Rivas

Madrid 22.—La «Gaceta» inserta decreto concediendo la Gran Cruz del Mérito Militar con distintivo blanco al general de brigada honorario don Francisco Ledesma Fía y al también general de brigada honorario don José Salgado López.

Concediendo el empleo de general de brigada honorario a los coroneles de Infantería en situación de retirados don Lorenzo Luengo Carrascal, don Gaspar Tapia Ruano Cisneros, don Baldomero Portiga Martí, don Salvador Acha Camaña y don Miguel Martín Ballesteros.

Idem, íd., íd. a los coroneles de Caballería en situación de retirados don Ricardo Torres Linares y don Manuel Osteret Montaner.

Idem ídem ídem al coronel de Artillería también en situación de retirado don José Parda de Atín Pérez.

Disponiendo que durante la enfermedad del ministro de Trabajo y Previsión don Francisco Largo Caballero se encargue de los asuntos del ministerio don Antonio Fabra Rivas, subsecretario de dicho departamento.

Separando definitivamente del servicio, con pérdida de sus derechos y baja en el escalafón correspondiente, a don Evaristo Crespo Baixauli, secretario contador de la Junta de Obras en el puerto de Valencia.

Disponiendo que el general de brigada en situación de primera reserva don Mariano de la Higuera Lazcano, pase a segunda.

Disponiendo que los individuos del actual Cuerpo de Celadores de Puertos que no ingresen en los de nueva creación de seguridad y vigilancia de los puertos y de seguridad y vigilancia de la pesca, obtendrán el beneficio de retiro en las mismas condiciones que señala la ley de 12 de Enero de 1932, establecida para los Cuerpos a extinguir.

## Un hijo del ex Kaiser mandará tropas hitlerianas

París 22.—El príncipe Augusto Guillermo, hijo tercero del ex kaiser, va a tomar el mando de la quinta división de las tropas hitlerianas de Berlín.

El domingo pasado asistió a una fiesta deportiva, y el príncipe pronunció un discurso presentándose como el jefe del proletariado hitleriano.

### Las gentes sencillas

## LOS PLUVIOMETROS EN SIERRA NEVADA

En la noche del jueves último, en el local del Sindicato Agrícola de Jerez del Marquesado y en ocasión de fijar en «Miradores de Jerez», de Sierra Nevada, un pluviómetro el empleado de la Mancomunidad Hidráulica del Guadalquivir (Servicio Meteorológico), señor Sánchez, dió a conocer dicho aparato, su objeto y fin. Fué escuchado con verdadera atención, y al final aplaudido por los asistentes.

No podemos, lector, orillar lo que verdaderamente triste la ofensiva que, en contra de los pluviómetros, han emprendido las gentes dedicadas al cultivo del campo. Mas, pensando, buscando el origen, no nos puede extrañar que la sequía de los dos años últimos estas sencillas criaturas la crean motivada por la presencia de los citados aparatos en Sierra Nevada.

Hemos de lamentarlo y, procurar por la persuación constante, hacerles ver sus errores, sin olvidar, cómo el «ayer» de España, cuyos indignos gobernantes nos tuvieron en el atraso vergonzoso, es lo que da lugar a estos y otros hechos bárbaros. Ahora nos tememos corran igual suerte los aparatos «radio»; ya se dice que son «esos palos altos con esos alambres los que se llevan las nubes.. ». Pueden ir buscando los medios de defensa sus «tenedores»...

¡Y que haya aún quien boicotee a la República!

ESECE

## DE AMBROS

Ha tenido lugar el acto de administrar las aguas bautismales a una preciosa niña, hija del alcalde de ésta don Cristóbal Calvente y su distinguida esposa doña María Martín.

Por el sacerdote don José Díaz se le impuso el nombre de Encarnación, siendo padrinos don Rafael Garzón Salinas y su distinguida esposa doña Antonia Cienfuegos.

Entre los asistentes al acto recordamos al secretario del Ayuntamiento don Sebastián Martínez Vílchez y señora, don Eduardo Aguilar y señora, don Jesús González, señores Tejada, Cienfuegos, Garzón (don José), Avila (don Antonio y don Francisco), García (don Manuel), Ortiz, Tejada (don Tomás), el secretario del Juzgado don Antonio Morales Isla, Martín (don Francisco y don Antonio), Valladar, Tejada (don Antonio y otros más que sentimos no recordar.

La bella y distinguida señorita Antonita Martín Méndez, las distinguidas señoritas Amadora Méndez, Gracia y Trini Santaella, Angustias Martín, Paquita Ortiz, Antonia y Agustina Martín, Paquita Avila, Paquita Ibáñez, Carmen y Encarnación Cienfuegos, Rosario y Merceditas Gamarra y María, Angustias y Gracia Izquierdo.

Los invitados fueron espléndidamente obsequiados con un delicado refresco, organizándose por el elemento joven un animado baile que duró hasta altas horas de la madrugada.

Nuestra más sincera enhorabuena a los felices esposos.

* * *

Ha regresado de Turre (Almería), doña Isabel Haro, esposa del acreditado fabricante de esta plaza don Jacinto Alarcón.

—De los baños de Lanjarón, don Manuel y don Rafael Garzón Salinas, y distinguidas esposas.

—Del mismo punto, doña Angeles Tapia y don Miguel Martín.

Restablecido de la enfermedad que le retenía en Granada, hemos tenido el gusto de saludar a D. Juan de Dios Santos, hijo del comerciante de ésta don Antonio.

* * *

Con toda felicidad ha dado a luz un robusto infante la señora del propietario don Francisco Jiménez Alvarez.—El corresponsal, *Francisco Avila Tapia.*

EL DEFENSOR DE GRANADA CONFECCIONA

## Sucesos en la provincia

### Un robo

La Guardia civil de Albolote tuvo conocimiento de que del domicilio de don Pedro Jiménez Hurtado habían robado ropas, tocino y aceite.

Se personó la Guardia civil en dicho domicilio y comprobó que por las tapias que hay a espaldas de la casa del señor Hurtado habían penetrado los ladrones, los que llegando a la casa, se habían apoderado de un mantón de Manila blanco valorado en 125 pesetas; otro en negro, en igual suma; otros tres más pequeños, un reloj de señora, otros objetos; y de la despensa, dos hojas de tocino, medio jamón, un codillo y siete arrobas de aceite; en total lo robado asciende a unas 800 pesetas próximamente.

Se ignoran los autores del hecho, que son buscados por la Guardia civil.

### Denuncias y detenciones

En Gorafe han sido denunciados los vecinos Francisco Domene, Juan Valenzuela, Antonio García y Luis Rodríguez, por hurto de leñas; y en la Zubia han sido detenidos, por hurto de uvas, Nicolás Jiménez y Nicolás Ruiz.

—También por varios hurtos de leñas ha sido detenido en Jayena Antonio Peregrina Fernández.

—En Cortes de Baza ha denunciado el vecino Gregorio Díaz a la Guardia civil que, encontrándose en unión de varios amigos en la vía pública, se le aproximó Bonifacio Cano y sin mediar palabra alguna le dió una bofetada, no causándole lesión alguna.

Ha sido denunciado el caso al Juzgado correspondiente.

—Por la Guardia civil de Maracena ha sido detenido el pescadero de Alhendín José Fernández Jiménez, apodado «el Rubio», autor del atropello, con la caballería que llevaba, de la niña de doce años María Martín Linares, en Granada.

La pequeña resultó con heridas en la cabeza y piernas, como oportunamente se dijo a los lectores.

—Comunica la Guardia civil de Lanjarón, que sujetos desconocidos han hurtado de un camino próximo a un túnel que se está construyendo en el término, varias herramientas de trabajo.

## Vida deportiva

### Fútbol

He aquí los partidos señalados para el domingo:

Asturias.—En Gijón, titular (1-3) Sporting; en Avilés, Stadium (0 7) Oviedo.

Baleares.—En Palma, España-Baleares.

Cantabria.—En Santander, Racing (9 0) Tetuán; en Palencia, titular (1 3) Eclipse.

Castilla Sur (grupo A).—En Madrid, titular (0-1) Sevilla y Nacional (0 1) Athlétic; en Sevilla, Betis (1 1) Valladolid.

Grupo B.—En Cordóba, Racing-Málaga.

Cataluña.—En Palafrugell, titular (2 0) Sans; en Sabadell, titular (1 1) Badalona; en Barcelona, Español (5 0) Martinenc y Júpiter (1 3) titular.

Galicia.—En Orense, titular (1 3 Celta; en Vigo, Unión (0 7) Racing; en Pontevedra, Eiriña 2-4) Deportivo.

Guipúzcoa-Aragón-Navarra.—En Tolosa, titular (2 1) Zaragoza; en Irún, Unión (0 1) Osasuna; en Logroño, titular (0 1) Donostia.

Murcia.—En Elche, titular (0 5) Murcia; en Murcia, Imperial (1 6) Gimnástica; en Cartagena, titular-Hércules.

Valencia.—En Castellón, titular (5 3) Saguntino; en Sagunto, Sportín (0 6) Levante; en Valencia, Gimnástico (0 6) titular.

Vizcaya.—En Baracaldo, titular (1 0) Alavés; en Bilbao, Arenas (5 0) Erandio.

### La fuga de González Carrasco y Barrera

## El Juzgado recibe declaración al comandante Díez Miró

Madrid 22.—Ayer, a las cinco de la tarde, estuvo en la Cárcel Modelo tomando declaración al comandante señor Díez Miró el Juzgado instructor, por la causa que se le sigue por haber facilitado la fuga a los ex generales González Carrasco y Barrera.

Practicó esta diligencia el magistrado señor Portal, acompañado de un oficial y de un secretario del Supremo.

CRONICA

# TRES IMPERIALISMOS

Una estadística oficial publicada en Roma, dice que los parados en Italia, a fines de Septiembre, eran un millón. Sin embargo, el fascismo sigue gastando sumas fabulosas en armamentos. Ha creado una inmensa aviación, ha reforzado formidablemente el ejército y la escuadra y prepara a la juventud, intensamente, para las futuras militarizaciones.

No hay dinero para los huelguistas forzosos que se mueren de hambre—sólo son socorridos y de un modo miserable una parte mínima—, y en cambio se derrochan los millones a centenares en aeroplanos, cruceros, submarinos, fortificaciones alpinas y marítimas, cañones, ametralladoras, municiones y gases asfixiantes.

* * *

Alemania tiene cuatro millones de proletarios sin trabajo. La gente se muere de inanición en las calles de sus capitales y de sus urbes fabriles. Un periodista francés ha publicado recientemente en «Excelsior» unos artículos impresionantes, donde se describe la miseria de los barrios obreros de Berlín. En miles de casas pobres sólo se come caliente un día a la semana. Millones de familias se alimentan de patatas casi exclusivamente. En las cuencas mineras, los niños, cual en los años del bloqueo aliado, están delgados como gusanos y blancos como hueso...

Y no obstante, el Gobierno de barones prusianos que rige autocráticamente a Alemania, después de haber acabado prácticamente con la República, exige de Francia e Inglaterra que se le permita aumentar el ejército, la escuadra y la aviación. No pide, como parecería lógico, el desarme parcial siquiera de sus vencedores de 1918. No dice: «Yo sólo tengo 150 000 hombres sobre las armas y una flota escasa. Que se pongan a mi nivel.» No. Lo que quiere es que Alemania vuelva a ser lo que era, un un cuartel inmenso, un ejército acampado en una nación...

* * *

Rusia continúa siendo víctima de la miseria colectiva. El Plan Quinquenal resulta un fracaso y las interesadas propagandas de las sucursales soviéticas de Europa y América no pueden contrarrestar el testimonio de los hechos. El régimen comunista, que nadie amenaza en el exterior, porque las ambiciones japonesas se limitan por hoy a la Manchuria y no engloban la Siberia oriental, no necesita el enorme ejército que dirigen Vorochilow y su adjunto Iukhachevski. Cerca de un millón de soldados tienen los soviets en sus cuarteles, y esos soldados son considerados como ciudadanos de primera clase. Bajo la dirección de técnicos alemanes se fabrican colosales cantidades de material de guerra. No habrá este invierno harina ni carbón en las ciudades. Pero en cambio, no faltarán balas, bombas y cañones ni aeroplanos...

* * *

Tres imperialismos amenazan la paz del mundo. El cómicotrágico del fascismo, el torvo del germanismo revanchista y kaiseriano preñado de odios y el rojo del eslavismo, hijo de la calentura leninista y del atavismo asiático, mezcla bizarra y desconcertante de xenofobias, misticismos, delirios igualitarios y abyección de las masas ignorantes y esclavas.

Y entre los tres, cualquier día, por desgracia, desencadenarán una nueva guerra.

Y en esa guerra naufragará definitivamente la civilización.

Porque los pueblos ¡ay!, son incapaces de aprender la gran lección de Julio de 1914 ..

FABIAN VIDAL

Madrid.

# CRONICA DE LA PROVINCIA

## EN ALFACAR

### Una conferencia

Con motivo de la inauguración en esta villa de un Centro Cultural de Enseñanza, tuvo ocasión en la noche del día 15 del actual, en la escuela de niños de esta población, un acto de propaganda, organizado por los directores de la misma, y en el que usaron de la palabra José Fernández Espigares, José Ballesteros Ballesteros y José María Molero López, todos los cuales hicieron presente que sólo pretendían establecer en esta localidad un Centro de enseñanza, donde personas de todas las clases e ideas pudiese asistir con el sólo objeto de dedicarse a la cultura física y moral por medio de la lectura y las letras.

Acto contiguo, habló don Daniel Morales, perteneciente a la Agrupación Cultural del Fargue, el cual, queriendo demostrar la necesidad que tiene hoy más que nunca el elemento joven de instruirse, hizo conocer las ventajas que le puede proporcionar un Centro de cultura y los perjuicios que no sólo puede tener sino que cada día se le presentan al vivir ignorando la lectura de buenos consejos e instrucción fisiológica.

El hombre—dice—sin educación, con arreglo a las reglas generales establecidas en los libros de la Ciencia, no puede ser más que un factor a merced de las desgracias y enfermedades, máxime cuando las personas que le rodean son malsanas y peligrosas.

Habla más tarde de la mujer, haciendo interesantes consideraciones.

Habla también de la caridad para con el prójimo.

Se ocupa después de las consecuencias que trae consigo una guerra y de la necesidad de instruirse la clase joven, para en su día evitarla, con otros factores que no sean los que hoy se emplean de mérito en sus terribles consecuencias.

Después usó de la palabra Francisco García Esteban, y dijo que sólo se proponía hablar del maestro de las Letras españolas.

Empieza explicando su vida desde pequeño y la resalta cuando fué soldado en la batalla de Lepanto.

En su vida de escritor, nos demuestra su extraordinario talento en todo cuanto hizo como tal, y para demostrarnos el valor de su obra magna el «Quijote», leyó párrafos de éste, entre ellos, los consejos que recibió Sancho cuando fué a gobernar de su Insula.

Todos los oradores fueron muy aplaudidos.

### Un bautizo

En la noche del día 17 del actual tuvo lugar en la iglesia parroquial de esta villa el acto de administrar las aguas bautismales a un niño, hijo del industrial don Antonio Fernández Rojas y de su esposa doña Esperanza Martín de la Fuente, al que se le impuso el nombre de Alejandro.

Fueron padrinos don Honorio Fernández Vélez y su esposa doña Encarnación de la Torre Orantes.

Entre los muchos invitados a este acto recordamos a las señoritas Visitación, Carmela y Gloria Rojas, Agueda, Ubago Purificación y Matilde Fernández, Ana y Angelitas Vílchez, Olvido Fernández y Resurrección y Carolina; y a los jóvenes también, Escolástico Fernández, Fernando Cativeros, Juan Fernández, Migel Agustín Vílchez, Antonio, José y Miguel López, Jacinto Rojas y Diego Fernández.

A los dichos invitados se les obsequió con un espléndido banquete.

Mi enhorabuena a los padres del nuevo niño.—El corresponsal, *E. Navas*.

## EN LA ASOCIACION DE CARIDAD

En la Asociación de Caridad se sirvieron ayer 988 raciones.

En el Asilo Nocturno pernoctaron 37 indigentes.

# COSAS DE CINE: PELICULAS Y ARTISTAS

### «El Rey de la velocidad»

Al morir Bill Whipple, a consecuencia del terrible accidente en el autodromo, encomendó a su mecánico, Bill Toomey (Buck Jones), el cuidado de su hijo inválido. En la temporada siguiente Toomey debuta como corredor manejando el automóvil de carrera Preston Special. El triunfo significa un premio de 5 000 dólares, que Bill ansía ganar para la operación que ha de curar al tullido huerfanito. Además, prendado de la hija de Preston, Toomey también anhela el lauro para ella. Pero no ha contado con la insidia, la rivalidad aviesa y la codicia: los sucios manejos del corredor rival causan un accidente cuya culpa recae sobre Bill.

Carliss, el traidor gerente de la fábrica de Preston, ha sido el instigador del complot contra Toomey. Carliss es miembro de un grupo de jugadores fraudulentos que regularmente sobornan al corredor favorito, contra el cual ponen sus apuestas. A Bill, demasiado honrado para siquiera sugerirle una trampa, había que eliminarlo por las malas. Los jueces le descalifican y le suspenden por un año.

Afortunadamente Bill obtiene plaza en la Policía, en la sección moderna de autos equipados con radio por el cual la Jefatura los mantiene informados de los sucesos locales y les transmite órdenes e instrucciones. Uno de estos sucesos le conduce a la residencia de Carliss, donde llega a sospechar del complot contra el automóvil Preston en las carreras que se avecinan.

Descubiertos a última hora los maleantes, se apoderan de la hija de Preston para que no los delate... ¡y aquí llega Bill Toomey al colmo de la acción! ¡En unas cuantas horas Bill bate el record de la velocidad, salvando a la secuestrada, destruyendo la madriguera de los maleantes y ganando con el automóvil Preston la emocionante carrera que le consagra como el rey de la velocidad!

### Buck Jones deja el caballo

Cuando la Columbia notificó a Buck Jones que su próxima película «El rey de la velocidad», no sería de tipo «cowboy», Buck se alegró. Hacía tiempo que no se apartaba de su género y creyó que a los aficionados les gustaría verlo en algo nuevo. Efectivamente, su nueva película ha sido tan popular como aquellas en que hace el vaquero audaz y valeroso.

En «El rey de la velocidad», Buck tiene un magnífico rol como corredor en el autodromo. Deja su brioso «Silver» por el automóvil de carrera, para arrepentirse muy pronto.

—Eché a «Silver» de menos por muchas razones—, dice Buck. En primer lugar, «Silver» no requiere que se le dé un vistazo a las entrañas de cuando en cuando, y no necesita repuestos. Tampoco se le ocurre salir por la tangente en las curvas, ni se le agota la gasolina en el momento decisivo, y, naturalmente, no podía correr el automóvil por colinas y quebradas, a campo traviesa, como mi fiel «Silver»

«El rey de la velocidad» me proporcionó verdadera diversión y me hallé en ella en mi elemento. ¿Sabe usted? Yo fuí mecánico y trabajé en motores de automóvil. Eso casualmente me decidió a ingresar en un escuadrón aéreo en la guerra mundial.

Me acaban de informar que el argumento de mi próxima película es un episodio histórico del «Far West». Se titula «Aguila blanca» y en ella me acompañará mi camarada «Silver».

Los lectores recordarán que durante la filmación de «El rey de la velocidad», «Silver», resentido porque su amo lo había descartado, destruyó a coces uno de los autos de carrera... intencionalmente, dicen los vaqueros que le conocen.

### Instantáneas

La bellísima Loretta Seyers, estrella de rancio abolengo y de acaudalada familia, entró en el cine casi sin quererlo. En una visita a las oficinas de la Columbia, en Nueva York, la atractiva rubia fascinó a uno de los directores que le sugirió hacer una prueba cinematográfica. Resultó tan fotogénica, que inmediatamente le adjudicaron un contrato.

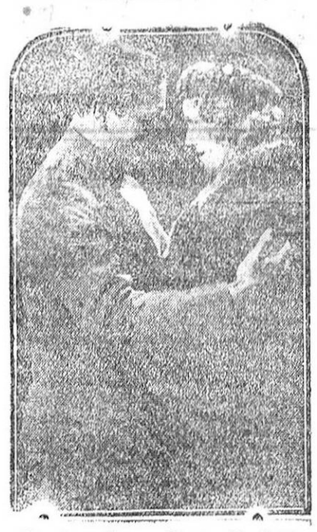

Charlotte Susa y Gustav Frolhich en una escena de la soberbia película «Bajo falsa bandera».

Apareció por primera vez con Buck Jones en «The Fighting Sheriff», y luego en «Un viejo amor». (Novias burladas), «Así son los hombres», «Cantos de Sirena», «Más fuerte que el odio» y en su última en la cual secunda de nuevo a Buck Jones, «El rey de la velocidad».

* * *

Uno de los primeros directores de películas es hoy actor característico de nota: Ed Le Saint, que hace parte del elenco de «El rey de la velocidad, cuyo astro es Buck Jones, que en esta cinta actúa con gran acierto en una película que se aparta de su acostumbrado ambiente de cowboy.

Ed Le Saint fué director en la antigua I. M. P. y en la compañía de Selig.

* * *

Buck Jones, como astro, y D. Rosa Lederman como director, forman una pareja difícil de sobrepujar en la realización de cintas de emocionante acción. La nueva película en que una vez más unen sus talentos es «El rey de la velocidad», la primera película en que Buck Jones, bajo la dirección de Lederman, abandona el estilo cowboy, en el cual es tan popular.

Esta cinta prueba que la famosa pareja produce cosas buenas en cualquier tipo de película en que unan sus esfuerzos. Buck está bien en este argumento excitante que le presenta la oportunidad de lucirse manejando un auto de carreras, como sobre el lomo de su brioso corcel «Silver».

# ENSEÑANZA NACIONAL

### Jubilaciones

Se le concede por imposibilidad física a doña Antonia Masque Punzoda, maestra de Rodoña (Tarragona).

Idem, ídem, por tener más de 65 años de edad, a don José Soler Mollier, maestro de Villadecaballo (Barcelona).

Idem, ídem, a don Mariano Alegre Pérez, maestro de El Grado (Valencia).

Idem ídem, a don Pedro García Carmelo, maestro de Galinduste (Salamanca).

Idem, Idem, a don Isidoro Jiménez López, maestro del Parral (Segovia).

Idem, ídem, a doña Consuelo Villa Real y Márquez, maestra de Granada, número 1 461 del escalafón.

### Maestros del 28

En relación con los maestros cursillistas del 28, se ha dispuesto lo siguiente:

Que se publiquen en la «Gaceta» de Madrid las listas rectificadas de los maestros que verificaron las pruebas (a y b), conforme determina el artículo 8 del decreto de 24 de Julio de 1930.

Los maestros comprendidos en ellas solicitarán de la Dirección General de Primera Enseñanza, por conducto de las Secciones administrativas y en el plazo de 15 días a partir de ayer, las escuelas que puedan convenirles de las publicadas en dicho periódico oficial correspondiente al 29 de Septiembre último, expresando en primer lugar las de la provincia en que hayan verificado los cursillos, y luego los de las demás provincias. Enumerarán las vacantes al margen de esta solicitud por orden de preferencia y con expresión del número que a cada uno se le asigne: acompañarán debidamente reintegrados los siguientes documentos: partida de nacimiento legalizada, certificación negativa de antecedentes penales, hoja de servicios con expresión de los interinos prestados en período de prueba y los demás que pudieran tener, y el certificado que acredite el resultado de la visita de inspección a que se refiere el artículo 9 del decreto de 9 de Julio citado.

Las secciones administrativas ordenarán las peticiones recibidas y las elevarán con su informe a la Dirección General en el plazo de ocho días.

### Escuelas vacantes

Bajas.—De las escuelas vacantes anunciadas en 29 de Septiembre último a que se refiere la nota anterior, han sido baja por nombramiento para las mismas de maestros y maestras procedentes de las listas supletorias las números 18, 19, 20 y 22 de la provincia de Cáceres; la número 24 de la de Ciudad Real; la número 84 de la de Madrid y la número 126 de la de Sevilla.

## Federación de estudiantes católicos de Granada

Se ruega a todos los estudiantes que quieran tomar parte en las clases que esta federación ha organizado, se pasen por la secretaría federal para formalizar su matrícula.

Las materias serán: Historia, Literatura, Filofosía y Religión, así como Francés, Alemán e Inglés.

La matrícula es gratuíta para las primeras y las horas de oficina, desde el próximo lunes, de siete a siete y media.—*El delegado de cultura.*

**EL DEFENSOR confecciona dos ediciones diarias**

Durante la estancia en Burgos del presidente de la República con motivo de las maniobras militares en la Cuenca del Pisuerga, el señor Alcalá Zamora fué obsequiado con un banquete popular en la Escuela del Trabajo de la ciudad castellana.

Crónica científica

# Los fraudes en materia prehistórica e histórica

Se repite constantemente que la novela muere, y yo creo más bien que se transforma. Leemos difícilmente las novelas de Balzac, Sand y Feuillet: tampoco las antiguas novelas de aventuras entusiasman a la juventud ahora; pero sería un error pretender que ya no hay lugar para formas de novela adecuadas a nuestra generación:

A los enamorados de un género nuevo más ceñido a la realidad, no me cansaré de recomendarles la lectura de una obra que me ha interesado sobremanera.

Si queréis novelas verdaderas, cosas que han ocurrido aunque a veces parezcan inverosímiles y fantásticas, leed el hermoso libro titulado «Los fraudes en arqueología prehistórica», y tendréis ocasión de satisfacer vuestra curiosidad.

Bajo un título algo científico, su autor, M. Vayson de Predenne, que fué presidente de la Sociedad Prehistórica francesa, ha agrupado los más interesantes relatos de fraudes cometidos en esa rama de la investigación desde «Flint Jack» hasta la «Tiara de Saliufarné». En esa obra puede verse qué artificios rebosantes de astucia y de inteligencia han empleado el campesino y hasta el obrero menos instruído para «dársela» a los sabios más insignes.

Ese Flint Jack encarna el tipo del verdadero estafador que no descuida indudablemente el beneficio que le produce su audaz proceder; pero que parece poner también cierta coquetería en engañar sabiamente a los más eruditos arqueólogos.

Constituye un juego para el astuto compadre fabricar pedernal, tallar flechas, puntas y todo el herramental de nuestros ascendientes magdalenianos y queda uno más sorprendido al ver los ejemplares de ese sorprendente fraude y considerar lo primitivo de los instrumentos de que Flint Jack se valía.

Decididamente, era hombre muy listo, pues apenas se hubo traslucido su proceder, encontró medio de aprovechar su nueva situación dando conferencias demostrativas de sus talentos. Y así, dió a conocer su destreza en una sesión celebrada en la Asociación Geológica el 7 de Enero de 1862 con profunda sorpresa de los presentes, que se apresuraban a comprar sus falsificados pedernales a seis peniques pieza.

Esas bromas pasan a veces de la medida, porque pueden tener sobre las conclusiones científicas repercusiones inesperadas. Tomaré a título de ejemplo el caso del cráneo de Calaveras.

En una época en que los hombres de ciencia creían que una antigüedad remota del hombre estaba en contradicción con los textos de la Biblia, especialmente con algunos pasajes del Génesis, existía verdadera locura por descubrir al hombre terciario. Había competencia vivísima en encontrar pruebas de que la humanidad pobiaba ya nuestro planeta en el período pliocénico. Después del Pitecántropo de Java, del que no se sabe aún la última palabra, el mundo sabio conoció distintos hallazgos que están hoy sumidos en el olvido. El más famoso de todos fué el ocurrido en California, en un terciario superior donde se encontraron huesos humanos, un cráneo bastante bien conservado y a su lado fósiles representativos de especies extinguidas. El cráneo de Calaveras tuvo entonces su actualidad; pero es el caso típico de la novela prehistórica. He divulgado sus detalles en una obrita titulada «¿Quiénes somos?» En aquella época ninguno de los prehistoriadores se había atrevido a divulgar el fraude para no arrojar descrédito alguno sobre la Prehistoria.

Afortunadamente, M. Vayson no ha tenido esos escrúpulos, y decimos eso, porque también es poner al público en guardia contra la falsa ciencia.

En realidad, el cráneo de Calaveras era el de un indio de nuestra época, que unos picapedreros bromistas habían escondido en el fondo de un pozo de mina. Pero ¡cuántas aventuras antes de descubrir la supercherí!

Los falsificadores no se limitan a la prehistoria, y en prueba de ello, la farsa de que fué víctima un gran geómetra francés, Michel Chasles, fallecido en 1880.

Había ingresado en la Academia de Ciencias en 1850, y tenía Chasles verdadera pasión por coleccionar autógrafos, habiéndose dejado engañar por un tal Vrian Lucas, que durante varios años le vendió cartas falsificadas de Rabelais, Carlos V, Galileo, Newton, Pascal, etc.

El texto de dichas cartas trastornaba las más firmes nociones de la historia de las ciencias, y lo más notable fué que Chasles logró que la docta Corporación publicase esas elucubraciones, por cierto bastante grotescas.

En vano los más ilustres sabios, tales como L. Verrier, el Padre Secchi, sir Davie Brewster, Dubamel, protestaron y formularon fuertes objeciones; Chasles persistió en su creencia.

Después se supo que Vrian Lucas había encontrado medio de falsificar 24.000 documentos tan sólo en dos años.

A pesar de las pruebas contundentes. Chasles no llegó nunca a reconocer la verdad; se encontraba en aquel estado de ánimo en que como lo hace notar M. de Pradenne, los términos «buena fe» y «mala fe» ya no le eran aplicables.

He ahí adonde nos reducen las ideas preconcebidas. Los científicos a quienes se tiene como positivos por excelencia, se presentan a veces como poetas de los más fantaseadores.

ABATE TH. MOREK

(Director del Observatorio de Bourges.)

# Varias noticias

### Apertura de curso en la Asociación de la Prensa

Madrid 21.—Esta tarde se ha celebrado en la Asociación de la Prensa la apertura de curso y reparto de premios.

Presidió el acto don Alejandro Lerroux.

### Incidente en el Parlamento austriaco

Viena 21.—Esta tarde el presidente del Parlamento se vió precisado a suspender la sesión debido a que en un incidente entre dos grupos de diputados comenzaron a arrojarse tinteros y a darse bofetadas.

### Los directores de Bandas civiles

Madrid 21.—El director de la Banda municipal de Madrid, con otros directores, han visitado hoy a las autoridades para rogarles se cree el Cuerpo de Maestros de Bandas civiles.

### Incendio en una casa de salud

Plasencia 21.—Hoy se declaró un incendio en la casa de salud de esta ciudad. Los dementes tuvieron que refugiarse en el patio hasta que se les trasladó al Ayuntamiento y otros edificios.

## Propaganda Alpina

Para este domingo anuncia esta Sociedad a sus elementos una excursión a la Boca de la Pescá.

Salida, a las seis de la mañana, en el tranvía de la Zubia.

# Vida obrera

### Sindicato de Electricidad, Gas y Agua (C. N. T.)

Este domingo, a las diez de la mañana, en la calle de San Matías, número 21, celebrará junta general este Sindicato para tratar asuntos de gran importancia para el mismo.

Este Comité invita a todos, socios y no socios, electricistas, gasistas, hojalateros y fontaneros-cañeros, a la misma, esperando asistan como un solo hombre.—*El Comité.*

Folletín de EL DEFENSOR — Núm. 102

# HIJA SIN PADRES

## Novela histórico-social

### por Carolina Invernizio

Autorizada por la Casa Editorial Maucci. Mallorca 166. Barcelona

ta?—preguntó a la señora Ghiglieri en ocasión que estaba presente el señor Bruno.

—De la partida de nacimiento, en la que existe un error de nombre y luego de otros certificados absolutamente precisos en un acto de tanta importancia; y como por carta no es fácil entenderse con gente tan dura de mollera como aquellos buenos campesinos, yo mismo he aconsejado a la señora Ghiglieri que los busque ella en persona.

—Pues bien, que vaya ella—interrumpió Camilo: pero que se quede Tilde.

—Yo no abandonaré a mi tía—dijo la joven temblando—, pues es deber mío acompañarla.

—Iré con ella.

—No lo estimo conveniente, y creo que tu padre participará de mi opinión—dijo el abogado.

Camilo se resistía a conformarse: se apoderó de una mano de su novia y condujo a Tilde junto al balcón para hablar a solas con ella.

—¿Al menos volverás pronto?

Tilde evitaba mirarle cara a cara.

—Sí—respondió quedamente..

—¿Y pensarás en mí? ¿Me escribirás?

—Sí, sí.

Tilde palidecía y temblaba. Camilo lo observó.

Tilde, tú me ocultas algo. Tilde, tal vez tu partida sea un pretexto para evitarte el demostrarme que ya no me amas.

—¿Porqué me hablas así?—murmuró la joven con acento de dulce reconvención.

—Porque estoy loco; porque te adoro, y temo a cada momento perderte.

La atrajo hacia sí y depositó un beso en sus rubios cabellos, sin observar que ambos tenían los ojos llenos de lágrimas.

También las despedidas de Emilia, la señora Coppola y Rinaldo fueron conmovedoras, hirieron las fibras de la joven, la que, apenas se encontró lejos de todos, con la señora Ghiglieri, en el coche, prorrumpió en dolorosos sollozos.

—¿Qué tienes, hija mía? Me asustas.

—Temo no volver a verlos más.

—No hables así, pronto volveremos; ya verás cómo se trata de un error.

—Pero si fuera verdad, tendré que renunciar a mis sueños, a ser la mujer de un hombre honrado.

La señora Ghiglieri se estremió.

—Piensas que Camilo renunciará a tí. ¿Qué culpa sería la tuya, aun en el caso de que no fueras hija de mi hermano y no pudieses conocer el enigma de tu origen?

—Ninguna; lo sé; pero yo misma renunciaría a él, no le vería más y mi destino sería inmutable cual el de Rinaldo. ¿Qué culpa le cabe a él porque él acaso colocó en su camino a la malvada Juliana? Y, sin embargo, por culpa de ella será infeliz toda la vida, habrá de renunciar a todas las alegrías puras del mundo.

¡Qué tristemente transcurrió el viaje de las dos mujeres! Tilde intentaba acallar su dolor para no aumentar el de la pobre viuda, que le demostraba el cariño y la solicitud de una madre.

Cuando llegaron al pueblo, la señora Ghiglieri se hospedó en casa de una buena familia que le recomendó el cochero como alojamiento decente y barato. La viuda no se dió a conocer, ni en el pueblo se acordaba nadie de ella. Quince o dieciséis años de ausencia bastan para transformar a una persona. Luego, la vida de la ciudad, el contacto con las personas cultas e instruídas, completaron, por decirlo así, su educación. La antigua campesina adquirió los modales de señora.

La primera visita que hizo, acompañada de Tilde, fué para el alcalde. Le encontró cavando en su huerto, en mangas de camisa, sudoroso; al ver delante de sí a dos señoras que preguntaban por él se turbó, y cuando la viuda dijo quién era, su sorpresa creció de punto.

Las hizo entrar en una modesta habitación, donde trabajaba su mujer y su hija, robusta y hermosa moza, y dijo con viveza:

—Mira, Lucía, quien viene conmigo. La señora Ghiglieri, la ahijada de Bertuzzi, ¿no la conoces? Pues de niñas érais muy amigas.

—Verdad, dijo confusa la mujer del alcalde, ofreciendo una silla.—¿Y ésta es su hija?

Tilde enrojeció.

—No—repuso la viuda, dirigiéndose al alcalde—, ésta es la joven de que le hablé en mi carta.

—¡Ah! ya comprendo.

La miraban curiosamente, sorprendidos al verla tan hermosa y distinguida, y sin saber qué decir.

La señora Ghiglieri rompió el silencio.

—Me resisto a creer—exclamó—que mi hermano me engañara, confiándome una niña que no le pertenecía. Pienso que debe de haber un error en el registro del estado civil y vengo en persona a disiparlo.

—Hace usted bien—dijo el alcalde—, pero para ello tendría que acudir al pueblo en que sirvió su hermano. Le daré una carta para mi amigo Bertana, una excelente persona.

Gracias, acepto con todo el corazón; pero antes quiero adquirir en mi pueblo algunos datos; recuerdo que mi hermano fué a despedirse de su padre moribundo, con esta niña, entonces recién nacida. Estaba muy contento porque la criatura prometía ser robusta y hermosa.

—La creemos sin esfuerzo—dijo el alcalde sonriendo amablemente—; basta con mirarla.

Tilde se ruborizó mientras alaban con calor su belleza nana común.

Y no digo—agregó la señora Ghiglieri—que haya cambiado en mantillas. Mi cuñada la crió ella misma, y cuando se separaron de ella para dirigirse a América en busca de fortuna, derramaron copiosas lágrimas. No obstante sabían que la confiaban en buenas manos. Viuda, sin hijos, concentré todo mi cariño en mi tierna sobrina, que después fué mi única alegría, mi consuelo, el sol de mi vida.

—Tú sí que eras para mí más que una madre—interrumpió Tilde conmovida; tú que velaste sobre mi cuna como el ángel guardián, que me guiaste por la senda del bien y me enseñaste a sufrir sin maldecir de la suerte.

Los presentes escuchaban visiblemente conmovidos, con los ojos preñados de lágrimas.

—¿Y Tilde va a casarse?—preguntó el alcalde.

—Sí—contestó la viuda—, y su novio es uno de los primeros partidarios de Chieri. Este matrimonio constituía la felicidad, el porvenir asegurado para ella y para mí. Comprenda nuestro pesar si ha de desbaratarse por culpa de un error.

—Esperemos que no—repuso el alcalde.

Luego a nuevas preguntas de la viuda, le dió cuenta de los viejos del pueblo y de las familias que conocía.

—Verdaderamente, aunque yo viví siempre retirada y sin visitar a nadie—dijo la señora Ghiglieri—me acuerdo perfectamente de todos.

De casa del alcalde las dos mujeres pasaron a la del cura. El buen párroco se quedó sorprendido al reconocer a la señora Ghiglieri. También creyó que la preciosa joven que la acompañaba era su hija. Y su estupor aumentó cuando la viuda le reveló la verdad y el motivo que la obligaba a visitar su país natal. El cura permaneció pensativo.

—¡Es singular!—dijo: esta joven anhela conocer si existe un misterio en su nacimiento, y desde hace algún tiempo vive entre nosotros un señor que busca, por mandato de cierta dama, el rastro de una niña que fué robada hace dieciocho años.

Tilde palideció. La señora Ghiglieri no pudo contener la risa.

—Creo no será tú, querida Tilde, esa niña. ¿Qué interés tendría mi hermano en robarte?

—Yo no digo, señora, que se trate de su sobrino—agregó el párroco—; pero hago notar que la coincidencia me parece sorprendente. Advierto, sin embargo, que me fío poco en las historias del señor en cuestión, que parece estar loco.

—¿Pero cuándo y por qué robaron a esa niña?

—Le referiré lo mismo que él me contó, ya que me ha permitido divulgar la historia; esperando así encontrar más fácilmente el rastro de la criatura.

El cura repitió el relato que ya co-

Camino de realidades

# Granada y Sierra Nevada

Una nota de la Sociedad Sierra Nevada anuncia el comienzo de la temporada de invierno. Y una carta del Club Penibético, en la que hay palabras muy cariñosas para EL DEFENSOR, nos estimula cordialmente a una labor de propaganda para difundir cada día con mayor entusiasmo y fe las bellezas maravillosas de nuestra Sierra incomparable.

A los elementos de atracción turística de que dispone Granada, se ha incorporado ahora un factor de extraordinaria importancia: Sierra Nevada. Pero no la Sierra de los tiempos heroicos del alpinismo granadino, sino la Sierra donde la ingeniería ha hecho el prodigio de construir la carretera más alta de Europa; la Sierra que abre sus entrañas de piedra al avance de un ferrocarril y brinda al viajero la caricia de unos albergues confortables.

Con la construcción de la carretera se ha dado un paso gigantesco. Y la afición a la Sierra ha florecido de tal modo entre los granadinos, que asistimos actualmente a una verdadera transformación del espíritu de nuestra juventud. Es algo de indudable trascendencia para el progreso y la vida de Granada. Como que se ha puesto en explotación una fuente de riqueza que puede producir rendimientos magníficos.

Cumple hacer justicia en este orden de cosas al esfuerzo romántico de las entidades deportivas dedicadas a fomentar la afición a Sierra Nevada. Por lo general, las sociedades deportivas han de desenvolverse en nuestra ciudad con sus propios y escasos recursos. Luchan en todo instante con dificultades económicas. Pero la escasez de recursos la suplen con su capacidad para el entusiasmo. Su labor es admirable. Merecen por eso la ayuda material que necesitan para desarrollar sus iniciativas con pleno éxito. Son los sostenedores de una hermosa obra de granadinismo.

Abiertos los maravillosos paisajes de la Sierra a la fácil contemplación del excursionista, se impone para alcanzar el debido fruto una intensa y extensa labor de propaganda. Se ha hecho un esfuerzo considerable al construir la carretera de Sierra Nevada. ¿Se tiene idea de lo que haría en estas condiciones cualquier otro país para la atracción del turismo? Pues ya habría invadido el mundo de folletos, revistas, fotografías, rutas de viaje, etc., etc. Y esto es lo que tenemos que emprender los granadinos sin la menor demora.

No es tarea esta para que la acometa una sola entidad. Es indispensable el esfuerzo de todos si se quiere hacer algo de verdadera eficacia. Todas las entidades deportivas, todas las sociedades representativas de intereses culturales y materiales, todos los organismos que influyen en la vida local, todas las Corporaciones oficiales, deben realizar una obra de conjunto para que Sierra Nevada sea centro del turismo universal.

Es preciso que este hecho granadino —la construcción de la carretera más alta de Europa— tenga en el mundo la debida resonancia. Y cuando se haya hecho una buena campaña de propaganda y atracción, veremos como los resultados son siempre superiores a las esperanzas. Los esfuerzos aislados deben cristalizar en un entusiasmo colectivo que ponga en actividad las espléndidas posibilidades de Sierra Nevada.

Esta sí que es una obra de granadinismo. Y de españolismo también, porque la empresa adquiere sin duda categoría nacional.

# DE SOCIEDAD

*—CELIA presenta su colección de sombreros adquirida en su reciente viaje.*
*(Principal de la papelería de CASSO).*

# TEATROS y CINES

**Salón Nacional**

Hoy se estrenan las películas tituladas «Diplomático de mujeres» y «El barbero de Napoleón».

**Teatro Cervantes**

Hoy se proyecta la producción titulada «El pecado de Madelon Claudet» y la revista «Marruecos».

**Isabel la Católica**

El próximo miércoles debutará en este teatro una notable compañía de zarzuela, estrenando la bonita zarzuela «Carita de emperaora».

**Coliseo Olympia**

Sigue en el cartel y con éxito verdaderamente extraordinario, la astracanada bufa de gracia formidable, titulada «La pura verdad».

LA CONSPIRACION MONARQUICA EN GRANADA

# DOS REPORTEROS TRAS LAS HUELLAS DEL GENERAL GONZALEZ CARRASCO

## EL EX GOBERNADOR MILITAR DE GRANADA HA ESTADO EN ESPAÑA HASTA HACE DOCE DIAS

Los manejos conspiratorios. De Puerto López a Tarifa. Un viaje por España. Otra vez a Tarifa. Tánger, Uxda... Orán, Marsella y París. El refugio de dos conspiradores granadinos en Francia.

(De nuestros redactores Cruz Romero y González Domingo)

El lector lo sabe ya. En nuestra anterior información hemos hablado de un automóvil detenido en el Puente del Genil. Los ocupantes esperaban impacientes el resultado de ciertas gestiones. ¿Qué gestiones eran esas?... A este propósito dejamos formulada esta interrogación: ¿Pero en realidad no sabía nada de esto la Policía? El automóvil. Sus ocupantes. Sus propósitos. Ciertas gestiones... ¿Lo sabía la Policía? ¿Sí? ¿No?

El general González Carrasco llega a Granada el día 9 de Agosto. Probablemente al mediodía. Viene, naturalmente, de Madrid. Trae las instrucciones oportunas. Barrera, Goded y demás le han amaestrado. El se encargará de promover la sublevación en Granada. Y procurará estar en casi continuo contacto con Sevilla. En Andalucía todo depende de los dos caudillos principales: Sanjurjo y él.

¿Quiénes acompañan a González Carrasco? A su lado están desde su salida de Madrid tres compañeros de complot. Uno es un hijo de la ex marquesa de Esquivel. Se apellida Medina. Es capitán de Artillería. Otro —al parecer— es el comandante de Infantería don Juan Díez Miró, aún en activo. Y el otro aun no se sabe quién es.

Como es lógico, el general procura refugiarse en lugar seguro. Hay que burlar la posible vigilancia del Gobierno. Y hay que procurar que todo salga bien. El general se oculta en una finca rústica. La finca está entre la Zubia y los Ogíjares. Muy próxima a una propiedad del arzobispo. En ella permanece hasta la noche el general Carrasco. Por la noche se decide a salir. Y vaga por los alrededores de Granada. Un agente de Policía consigue entonces enterarse de todo. El agente conoce todo el plan sedicioso. Y en seguida se dispone a hacerlo abortar. El agente se entera de que el general espera algo... Y sabe que a aquellas horas el Gobierno lucha con el militarismo insurgente en Madrid. Los momentos son graves. Hay que actuar decididamente. Urge aplastar el criminal movimiento contra la República. El agente efectúa sus pesquisas. González Carrasco verá frustrados sus propósitos... Pero son las cuatro de la madrugada aproximadamente. Es la madrugada del día 10. El automóvil ha atravesado Puerta Real. El agente toma un taxi y sigue al automóvil. Mas al llegar a la Gran Vía el vehículo ocupado por González Carrasco ha desaparecido.

. . . . . . . . . . . . . .

El 9 de Agosto se sabe en la Comisaría de Vigilancia que González Carrasco está en los alrededores de Granada. ¿No inspiraba sospechas la venida del general?

¿Se le consideraba inofensivo?... Lo cierto es que pudo efectuarse aquel mismo día un servicio importante. Y que no se efectó. Al parecer el agente que había conseguido enterarse de todo no halla facilidades para practicarlo...

. . . . . . . . . . . . . .

El día 10, el general sigue vagando por los alrededores de Granada. Pero este día por la parte de la carretera de Jaén. Parece que ha estado ya en Puerto López, en la finca del comandante Díez Miró. Al mediodía se dice que el general está en la ciudad. A las tres de la tarde el rumor se extiende. Horas después el rumor está en todos los labios. El gobernador ordena un registro que no da resultado. Y por la noche, en todas las conversaciones: «González Carrasco ha venido a Granada. En casa del ex conde de la Jarosa se ha hecho un registro. Pero no estaba allí. Se ha escapado».

¿Adónde ha huído el general? La pregunta en aquellos momentos es objeto de variadas respuestas. Unos creen que está escondido en Granada. Otros, que ha marchado a Guadix. Otros, que a Loja.. Lo único que se sabe es que ha podido ser detenido. Y que, sin embargo, se ha fugado. Plácidamente. Tranquilísimamente. Nadie le molesta en su huída.

. . . . . . . . . . . . . .

Puerto López. Primer refugio del general que huye. Sólo unos días. Y en seguida apremia una necesidad: proseguir la ruta de la fuga. El castizo general escoge Tarifa para refugiarse. Tarifa es una población donde no ha de entorpecerles una vigilancia policíaca. Esta no existe, puede decirse, por aquellos contornos. Y los tres fugitivos campean a sus anchas. Formalizan sus planes de huída. González Carrasco quedará en Tarifa. Díez Miró marchará a Cádiz. Y el hijo de la ex marquesa de Esquivel se internará en Portugal, dirigiéndose a Estoril.

El plan se cumple. A Tarifa llegan los tres conspiradores. Y en la ciudad de Guzmán el Bueno queda albergado el general. Espera la ocasión de reunirse con su esposa. Esta se encuentra en Gibraltar. Los otros marchan a los destinos elegidos. Díez Miró, a Cádiz. El capitán Medina, a Estoril.

. . . . . . . . . . . . . .

¿Qué ruta sigue el general Carrasco después de su estancia en Tarifa? Se dice que el ex gobernador militar de Granada hizo un viaje por España. Amparado por una circunstancia —la de ser poco conocido— el general pudo marchar tranquilamente de Tarifa a la frontera portuguesa. González Carrasco recorrió Portugal, y al parecer penetró en España por Galicia. ¡Característica osadía de un militar castizo!

¿Marchó el general de Galicia a Vasconia?... Se dice aún más: que durante unos días convivió en un pueblecito próximo a Bilbao con su compañero de fracaso el ex general Emilio Barrera. Este y Carrasco planearon, según parece, un próximo movimiento... Después, Barrera embarcó para Francia en Bilbao. Y Carrasco intentó volver a Madrid. Le era convenientísimo. Pero no le fué fácil. Ni fácil ni posible. El general viajó por distintas regiones y regresó a Tarifa. Desde aquí un barco pesquero lo llevó a Gibraltar. Y en el puerto de la plaza fuerte británica, acompañado de su esposa, embarcó para Tánger. Esto ocurría el 18 o 19 del presente Octubre.

De Tánger marchó a Uxda el general castizo. González Carrasco recorrió la zona francesa de Marruecos, llegando a Orán. Aquí embarcó para Marsella. Y de Marsella se dirigió a París. El ex gobernador militar de Granada vive en la capital de Francia. Allí ha vuelto a reunirse con el ex general Barrera.

. . . . . . . . . . . . . .

¿Qué hacía mientras tanto el comandante Díez Miró? El amigo de González Carrasco seguía en Cádiz. Pero desde Granada se le seguían los pasos. La Dirección general de Seguridad consiguió saber todo. Y envió un agente a Cádiz. Cuando llegó tal funcionario, Díez Miró —enterado, sin duda— había abandonado dicha capital. Es entonces cuando regresa a Puerto López y se practica su detención.

Este servicio de tan innegable importancia se inicia con las investigaciones del agente don Emilio Vita, que logra dar con el paradero del comandante, posibilitando así su detención. Estas son las noticias que han llegado a nosotros, pese a la reserva policíaca. Como también la de que el señor Díez Miró se declara complicado en el movimiento monárquico, pero niega su participación en la fuga de Carrasco e incluso su amistad con el general.

. . . . . . . . . . . . . .

Con Gonsález Carrasco hay en Francia dos conspiradores granadinos. Pero no tienen en París su domicilio. Viven en la Cotte Basque, entre Biarritz y Bayona. Son el comandante de Infantería don Juan Zárate y Fernández Llencres y el capitán de Caballería don Luis Villanova Ratazzi. Los dos en situación de retirados.

Anoche, en el Ayuntamiento

# PARA RESOLVER EL PROBLEMA DEL PARO EN GRANADA

## Se acuerda imponer la prestación personal en armonía con lo dispuesto en el Estatuto

Abre la sesión a las ocho menos diez minutos de la noche el señor Palanco Romero. Asisten los señores Ruiz Carnero, Fajardo, Caballero, Montesinos, Guerrero, Molina Díaz, Dalmases, Valenzuela, Castilla, Gómez Román, Gómez Juárez, Comino, Hernández Martínez y Tello.

La barra se llena de público.

Se aprueba el acta de la anterior sesión.

**Elección definitiva de los tenientes de alcalde**

Se procede a la tercera y definitiva elección de las tenencias de alcaldía, con este resultado: Primer teniente de alcalde, señor Ruiz Carnero, que obtiene 15 votos, sacando una papeleta en blanco; segundo, señor Fernández Montesinos, 15 votos y una papeleta en blanco; tercero, señor Gorro Moncho, con 16 votos; cuarto, señor Gómez Román, 15 y una en blanco; quinto, señor Fajardo, 15 y una en blanco; sexto señor Gómez Juárez, igual resultado; séptimo, señor Ramírez Caballero, 15 y una en blanco; octavo, señor Baquero, 16 votos.

Cuando se verifica el escrutinio de la votación para la novena tenencia, un individuo de la barra interrumpe y el alcalde interviniendo, cordial y enérgicamente, dice:

Voy a hacer una advertencia a la barra. Siendo las sesiones públicas, el pueblo tiene derecho a asistir a ellas, y para el Ayuntamiento esto es muy grato. Pero lo que no puede permitirse de ninguna manera son interrupciones de este género.

Que sirva de advertencia, porque si se vuelve a interrumpir me veré en la precisión, aun lamentándolo mucho, de ordenar la expulsión del que interrumpiese, sin contemplaciones.

Resultan elegidos noveno teniente de alcalde por 16 votos el señor Saldaña, y décimo el señor Guerrero Carmona por 15 y una papeleta en blanco.

(Entra el señor Morenilla.)

El señor Guerrero se lamenta de la falta de asistencia de los concejales, pues es deplorable que un Ayuntamiento constituído por 45 concejales haya tenido que repetir por tercera vez una votación.

(El señor Rosillo penetra en el salón.)

**Orden del día**

Vuelve a Comisión un dictamen de la comisión de Impuestos sobre baja a la matrícula de alcantarillado de varias casas que vierten al río Darro.

Asimismo queda sobre la mesa otro dictamen de la comisión de Asistencia Social, referente a un escrito de los veterinarios, señores Castilla y Tornero.

Se aprueban otros asuntos que ya tenemos publicados.

**Préstamos de trigos**

Se da cuenta de un dictamen de Hacienda sobre una solicitud de varios peticionarios de préstamos de trigos para la constitución de depósitos en sus domicilios. La petición queda denegada.

**El concurso para las plazas de auxiliares de Abastos**

Dáse lectura al fallo del Tribunal —ya conocido— que ha juzgado el concurso para la provisión de ocho plazas de auxiliares de la Inspección de Abastos.

El Cabildo aprueba por unanimidad el fallo del Tribunal.

**El Ayuntamiento, frente al paro obrero. Discurso del señor Palanco**

El señor Palanco Romero: Tengo que hacer una propuesta al Cabildo en relación con el paro obrero. Saben ustedes que se ha ultimado el préstamo de dos millones de pesetas con el Instituto Nacional de Previsión y la Caja colaboradora granadina. Esto permitirá la continuación de las obras referentes a las aguas potables. De otra parte, yo he gestionado que se ultimase cuanto antes la construcción de un edificio para sucursal del Banco de España. Surgieron algunas dificultades, que pueden considerarse ya resueltas, y será una realidad muy próxima el derribo del edificio donde ha de construirse dicha sucursal.

De otra parte, hoy ha habido una reunión en el Gobierno civil, para estudiar la forma de poder intensificar las obras del Hospital Clínico y que se coloquen en las mismas al mayor número de obreros. A este efecto, el lunes por la noche marcharemos a Madrid el gobernador civil y yo para resolver las dificultades que puedan presentarse en relación a este asunto. Esto y el fomento de obras municipales y las gestiones que se llevan a cabo cerca de los particulares pudientes con objeto de que construyan y mejoren sus propiedades, es ya un paso para mitigar el problema; pero no es una solución. No pretendo venir aquí a indicaros que tengo el secreto para resolver de una manera definitiva el problema del paro. Los economistas y estadistas de más renombre universal se preocupan de este problema de gran complejidad, y sería ridículo y absurdo que yo intentase resolver en diez minutos un problema de tal naturaleza. Pero en lo que se refiere a Granada, el problema quedará muy atenuado. Tanto, que en los meses del invierno no se dejará sentir y a esto es a lo que vamos. A que todos los obreros de Granada encuentren trabajo durante el invierno.

Yo voy a exponer un procedimiento, el más eficaz y a propósito. Lo que necesitamos son medios económicos que permitan la realización de ciertas obras. Y propongo el siguiente sistema, sobre el que los concejales pueden formular las observaciones que estimen oportunas. Se trata de imponer la prestación personal en Granada. Es un impuesto que se consigna en el Estatuto municipal vigente, en materia de Hacienda, por decreto del Gobierno de la República de 16 de Junio de 1931, y al que hace referencia una disposicion de 6 de Marzo de 1928. Según dicho texto legal, el Ayuntamiento puede imponer la prestación personal en el Municipio granadino, como una obligación de carácter forzosa, para la recomposición de caminos vecinales y rurales y fomento de las obras públicas vecinales.

(CONTINUA EN 7.ª PAGINA)

LA PRENSA Y LA ACTUALIDAD

# Panorama político

**Campaña alarmista**

De «El Liberal»:

*«Nadie tiene derecho a seguir denunciando en el Gobierno español propósitos que no tiene; nadie debe permitirse ver en el viaje del jefe del Gobierno francés intenciones que no existen: pero ya verán ustedes cómo los derrotistas no cambian el disco de su campaña. Por lo menos hasta que no encuentren otra cosa, procurarán agitar la opinión con esto de la beligerancia de España en la nueva conflagración... Es un crimen; pero el fin justifica los medios, y como el fin que persiguen lo consideran bueno, no les importa que sean recusables los medios...*

*Ahora que puede contaminarse de esa doctrina el ministro de la Gobernación y acabar con la infame campaña derrotista sin esperar tampoco en los procedimientos, porque a la vista está la alarma que producen. Anoche la U. G. T.—¡por si las moscas!—tomó un acuerdo urgente que es fiel expresión de cómo piensa el pueblo español.»*

**La obra de la República**

De «Luz»:

*«La obra proyectada para el regadío en el valle inferior del Guadalquivir tiene todos los caracteres que definen actualmente las iniciativas de todo Estado moderno. La primera, como queda dicho, la de ser un plan total, cuyas partes y etapas se coordinan para conseguir una finalidad social, reduciendo al mínimo los factores de desorden, previendo desde el primer instante el desarrollo sucesivo. Por esto, aparte de lo que es propiamente labor de regadío, incluye el plan la construcción de poblados, porque el aumento de producción va acompañado de un aumento de población, para lo cual han de prepararse viviendas, agua potable, escuelas, etc. Igualmente, una mayor producción exige para su salida mayor número de caminos dispuestos racionalmente.*

*Además de esta característica de ser un plan tiene—también como toda empresa de Estado moderno—cierto aire compulsivo. La obra ha de hacerse necesariamente conforme a ese plan y, por otra parte, ha de hacerse, es decir, no queda al arbitrio individual aprovechar o no las aguas para el riego.*

**El patrimonio de la Corona**

De «La Voz»:

*«La República, al incautarse del patrimonio de la Corona, en uso de un derecho legal y de un derecho moral indiscutible, hizo obra buena y obra bella. No lo repartió como botín de vencedores. Lo conserva para todos los nacidos en España. La Restauración, para dotar de jardines al Palacio de Oriente, dejó a los madrileños casi sin espacios arbolados dentro del recinto de su urbe. La República ha hecho y seguirá haciendo lo contrario, precisamente porque es lo contrario de la Monarquía.»*

**La política catalana**

De «El Diluvio», de Barcelona:

*«Recuerden los elementos dirigentes de la Esquerra, no olvide don Francisco Maciá lo sucedido a Acción Republicana en las elecciones municipales de 1931. Por considerar como adversarios a los que debió tener como colaboradores, no sacó Acción Republicana triunfante ni un solo candidato.*

*Pues bien; la actitud de la Esquerra puede ahora también conducirla en Barcelona a un gran vencimiento. Por ambición o por orgullo quiere imponerles a los afines en ideales catalanistas y republicanos que se sometan a su disciplida e ingresen en sus filas como condición indispensable para ir juntos en las venideras elecciones.*

*La exigencia resulta humillantísima para los partidos que pueden contribuir con sus votos al triunfo de los ideales del republicanismo izquierdista. Los catalanistas republicanos la han rechazado en un acto público, con justificada indignación.*

*Aún está la Esquerra Catalana a tiempo de rectificar lo que consideramos un gravísimo error de táctica política. Reconozca su equivocación, enmiende su yerro. La exclusión que hacen de los afines es arbitraria, absurda. La condición que les imponen, inaceptable en absoluto.»*

A. LAGO
Médico Cirujano y Dentista
*de regreso, reanuda su consulta. Reyes Católicos, 26, de 11 a 1 y 3 a 6*

José Sánchez Jofré
Médico especialista de
Oído, Nariz y Garganta
Profesor clínico de la especialidad de la Facultad de Medicina
GRAN VÍA, 13, 1.º
De once a una y de tres a cinco
Teléfono 2112

# Silueta del día

## PARLAMENTARISMO

*Nuestro Concejo municipal es tímido en materias de tipo parlamentario. Apenas un edil da una voz más alta que otra, los concejales más impetuosos se alarman y salen al paso de toda posible perturbación. ¡Cuidado, señores—dicen con gesto alarmado—, que aquí hemos venido a realizar una labor de concordia y no está bien que nadie tome actitudes airadas! ¡Serenidad! ¡Ponderación! ¡Que el mundo nos contempla!» Es muy posible que el mundo contemple con sus innumerables ojos observadores a nuestro Ayuntamiento para ver qué hace. Pero lo que no cabe duda es que desde el café de enfrente, que es un pequeño mundo de provincias, contemplan con singular interés los balcones de la Casa municipal los días de sesión... Pero no pasa nada, por fortuna Desde el primer día se puso de moda en el salón de sesiones la palabra cordialidad. Y gracias a esa cordialidad, el señor Sanz Blanco y el señor Morenilla se arrojaron cordialmente las metáforas a la cabeza sin consecuencias mayores.*

*Los incidentes del Parlamento pueden ejercer una influencia lamentable sobre el temperamento pacífico de nuestros ediles. Son un mal ejemplo que pone en peligro la marcha cordial de las discusiones municipales. En el Parlamento se han dicho cosas bastantes gruesas Por ejemplo: «¡Mamarracho!» «¡A éste le voy a tener que partir la cara!» «Un día va a haber sangre...» Y otras cosas de estilo escasamente parlamentario. La lectura de esas manifestaciones de mal humor, ¿influirá de algún modo sobre la natural timidez de nuestros concejales? ¿Romperán éstos sus habituales normas de cordialidad? ¿Llegará un momento en que las bellas metáforas lanzadas a la cabeza del polemista contrario se conviertan en objetos más contundentes? No sé, no sé... Pero sería sensible que nuestro pequeño Parlamento de la plaza del Carmen se contagiara de tales estridencias. ¿Quiénes serían entonces los más agresivos, los más impetuosos? ¿El señor Marín Forero? ¿El señor Ponce? ¿El señor Comino? ¡Quién sabe! A lo mejor, el señor Romero de la Cruz, que es ahora todo cordialidad. El mundo de las sorpresas es inagotable. Pero sería conveniente aislar a nuestros apacibles ediles de tal influencia parlamentaria. De adoptarse esos procedimientos discursivos, perdería nuestro Concejo sus esenciales características. Y los desocupados del café acudirían a tomar las primeras filas los días de sesión para contemplar los balcones de la Casa Consistorial como quien espera algo...*

CONSTANCIO

# FILARMONICA GRANADINA

Esta noche, a las diez, celebrará esta Sociedad una gran velada artística musical en honor de los señores socios, los que podrán asistir con sus familiares.

# NOTIFICACION

La Junta gremial de bodegones notifica a sus agremiados que el reparto para 1933 queda de manifiesto en cuesta San Gregorio, número 24, desde el día de la fecha al 27 inclusive, pudiendo reclamar contra este reparto en la administración de Rentas durante 15 días.

Granada 22 de Octubre 1932.—*El Clasificador*.

J. Cazorla Romero
MEDICINA GENERAL
ESPECIALISTA EN
PIEL Y VENEREO - SIFILIS
Consulta de 3 a 5. Especial para empleados y Comercio, de 2 a 3.
Duquesa, 11, pral. I.ª Visita a domicilio

# VIDA ESCOLAR

**Asociación de Estudiantes Católicos de Derecho y Filosofía y Letras**

Reunida ayer en junta general ordinaria esta Asociación, se procedió, entre otros asuntos, a la elección de nueva Junta directiva, resultando elegidos los siguientes:

Presidente, Andrés Oliva Marra-López; vicepresidente, José Balaguer Balaguer; secretario, Joaquín M. López Díaz de la Guardia; vicesecretario, Marcelino Llorente; tesorero, Carlos Hornillos Escribano; vicetesorero, José Ruiz Horques.

Y compromisarios para la Junta Federal, José Moreno, Aquilino Morcillo y José María Pérez Ruiz.

**F. U. E.**

Reunidos los componentes de la Cámara Federal se procedió a elegir Junta directiva para el presente curso. Verificado el escrutinio, resultaron elegidos los señores siguientes,

Presidente, Rafael Ocete; vicepresidente, Julio Mateos; secretario: Juan L. Ballesteros; vicesecretario: señorita Eloísa Carrillo; tesorero, Ruiz Aragón; contador, Moral Vílchez.

La reunión terminó dentro del mayor entusiasmo.

La Cámara Federal se volverá a reunir el domingo, a las diez de su mañana.

Hoy, a las seis de la tarde, se reúne la Junta de gobierno.

* * *

Reunida la Asociación Profesional de Estudiantes de Derecho (F. U. E.) en junta general extraordinaria, se acordó admitir la dimisión de la junta elegida el 19 de los corrientes, y en consecuencia se procedió a la elección de la nueva Junta, resultando elegido:

Presidente, Juan José Ramírez; secretario, Eduardo de Palma; tesorero, Enrique Ruiz Chena; representantes en Cámara, Sánchez Jamegui, Cano Hinojosa y la señorita Eloísa Carrillo Cerrillo; delegado en Junta de Gobierno, Juan L. Ballesteros.

SE TRASPASA
el merendero Santa Juliana, situado en el Puente de Santa Juliana (carretera de Armilla). Darán razón, Plaza Humilladero, 11.

ENFERMEDADES
DE LA BOCA Y DE LOS DIENTES
Alejandro M. Núñez
Consulta de 10 a 1 y de 3 a 7
Mesones, núm. 79 - Granada

Orfila
110 Ptas. Tonelada

LA MODA PRÁCTICA es, indudablemente la Revista que más prefieren las señoras.

## LA ACTUALIDAD POLITICA

# DON MARCELINO DOMINGO HABLA A LOS PERIODISTAS SOBRE EL DECRETO DEL CULTIVO INTENSIVO EN BADAJOZ, E INCAUTACION DE FINCAS

## El diputado derechista Oriol, complicado en la evasión de capitales, huye a Francia

Madrid 21.—A última hora de la tarde el ministro de Agricultura dió a los periodistas copia del decreto aprobado en el Consejo de ministros, por el que se toman medidas de carácter urgente para intensificar el cultivo en las fincas rústicas de secano en la provincia de Badajoz.

En dicha disposición se fija de plazo hasta final de mes para que los técnicos señalen las fincas que han de ser cultivadas a fin de proceder inmediatamente a su intervención.

Para todo esto se tendrá presente la disposición de la Reforma agraria, así como la incautación de bienes pertenecientes a la extinguida grandeza de España.

Con las fincas intervenidas se hará una relación, así como un fichero con los braceros del campo a los que se va a dar ocupación, excluyendo a los demás.

Una vez efectuado el inventario, se buscará acomodo a los obreros, realizando al propio tiempo otro censo de ganado mayor y menor en la provincia.

Se autorizan también los desplazamientos de obreros de uno a otros términos. Contra esta resolución del Gobierno podrá apelarse, pero la incautación de las fincas y los demás trámites seguirán su curso sin paralizarse.

### El organismo encargado de la reforma

Madrid 21.—Hoy ha quedado constituído el nuevo organismo encargado de la reforma agraria.

Lo integran, como presidente, el ministro de Agricultura; de vicepresidente, el director del mismo departamento; de secretario, don Rafael Caño, y de vocales varios ingenieros y registradores de la propiedad, faltando únicamente los representantes propietarios y los obreros.

### El presidente de la República a Priego

Madrid 21.—A las diez de la mañana marchó en automóvil a Priego el presidente de la República para recoger a su familia.

El señor Alcalá Zamora permanecerá en su pueblo natal tres o cuatro días.

### El proyecto de jubilación de los periodistas

Madrid 21.—Los diputados periodistas tienen presentado al Parlamento el proyecto de ley sobre jubilación de los periodistas profesionales.

Tienen el propósito de defenderlo, para lo cual solicitarán que se ordene por el Gobierno que el precio de venta sea elevado a quince céntimos, con el fin de obtener las cantidades necesarias.

Estos cinco céntimos de aumento se distribuirán de la siguiente forma:

Un céntimo, para los vendedores; otro, para mejoras de sueldo; medio céntimo, como aportación para las jubilaciones, y los otros dos céntimos y medio pasarán a las empresas, para que puedan atender también a los aumentos del personal administrativo.

Estiman los referidos diputados que con este procedimiento se obtendrán varios millones de pesetas.

### Declaración del comandante Diez Miró

Madrid 21.—Esta tarde se trasladó a la cárcel Modelo el juez señor Iglesias Portal con el teniente fiscal señor Valle y un secretario, tomando declaración al comandante retirado don Juan Diez Miró, acusado de haber facilitado la fuga al general González Carrasco.

### El ministro de Trabajo, mejorado

Madrid 21.—Se encuentra muy mejorado de su dolencia el ministro de Trabajo señor Largo Caballero.

### El descuento de interés para los efectos comerciales

Madrid 21.—Un periódico dice esta noche, tratando de la reunión ministerial, que en la nota oficiosa figura una alusión a la orden de Hacienda sobre el descuento bancario.

Efectivamente, el ministro, accediendo a las peticiones que le tenían formuladas varias entidades, ha rebajado del seis y medio al seis el interés para los efectos de comercio, y no se ha echo esto para otros efectos, porque entonces, dadas las circunstancias actuales, podría causar algunos transtornos, y además este asunto hay que tratarlo con alguna prudencia.

### El ex conde de Romanones habla del proyecto de las Congregaciones religiosas

Madrid 21.—Esta tarde estuvo en el Congreso el conde de Romanones.

Hablando con los periodistas sobre el proyecto de Congregaciones religiosas, les expresó que a su juicio no debía ser combatido.

La prueba de esto la tienen ustedes en el siguiente caso:

Hace varios días me visitaron en mi domicilio unas monjas de Toledo, muy alarmadas, porque se les decía en el grave aprieto de quedarse sin convento.

Yo procuré tranquilizarlas y les dije que les convenía extraordinariamente que el Gobierno aprobase gaciones religiosas, porque así se incautarían de los edificios, y como el Estado no se iba a imponer tributos a sí mismo, continuarían en los edificios sin tener que abonar nada.

### El reconocimiento médico del señor March

Madrid 21.—A las siete de la tarde llegó al Congreso el diputado señor Martín de Antonio, miembro de la comisión de Responsabilidades.

Manifestó a los periodistas que había estado en la cárcel acompañando a los médicos forenses, para que éstos procedieran al reconocimiento del señor March.

El informe lo emitirán el martes próximo ante el Pleno.

### El señor Pérez Madrigal, futuro propietario agrícola

Madrid 21.—El señor Pérez Madrigal, diputado agrario «in partibus», hablando esta tarde con los periodistas, les ha manifestado que las fincas de que va a ser propietario en breve las va a explotar en gran escala, destinando sus productos íntegros a fines benéficos.

### El diputado señor Oriol se ha fugado a Francia

Madrid 21.—Se sabe que el diputado derechista señor Oriol, acusado de haber gestionado la evasión de capitales, ha pasado la frontera de Francia.

Hablando de este asunto el juez señor Arias Vila, dijo a los periodistas que el oportuno suplicatorio estaba ya en el Parlamento.

Aparte de los fraudes ya conocidos, se sabe que el señor Oriol intentó otro con una personalidad de la dictadura por vía aérea.

## En el Ayuntamiento

# La sesión de ayer

Se impone esta obligación de contribuir por un único término de 15 días en el año. Claro que algunas personas—muchas—no estarán dispuestas a hacer la prestación, pero ésta puede redimirse por el jornal de un bracero de la localidad. Es decir, que quienes no estén dispuestos a hacer la prestación se les puede exigir el pago de los jornales que devengue un obrero en los 15 días de la prestación. Y estas personas han de proporcionar [illegible] un fondo de gran importancia.

Y hay [illegible] que hacer la salvedad de que aquellos que no quieran hacer la aportación se les puede imponer una multa, sin perjuicio de que hagan efectivas las cuotas que en concepto del impuesto hayan de abonar, o si se trata de obreros que efectúen los servicios consiguientes.

Yo lamento tener que imponer a los granadinos este nuevo servicio, este nuevo desembolso. Pero qué le vamos a hacer si las circunstancias lo exigen así. Es preciso que todos nos sacrifiquemos y que todos aquellos que disponen de medios económicos suficientes se sacrifiquen también un poco en beneficio de los que carecen de todo. Creo que los granadinos se prestarán de buen grado a esta imposición que va a acordar el Ayuntamiento. Si no lo hicieran de buen grado, lo harán con procedimientos legales al alcance del Ayuntamiento y con el auxilio de la autoridad gubernativa.

Quisiera yo, sin embargo, tratar de evitar que tengamos que llegar a situación desagradable. Quisiera que los granadinos espontáneamente acudieran a esta prestación que se les va a exigir. Yo, desde este sitio, pido a Granada y ruego a la Prensa, que haga la mayor difusión de este asunto para que, respondiendo noble y generosamente acudan al Ayuntamiento a entregar sus aportaciones. A este efecto, desde mañana mismo estarán dispuestas las listas de suscripción. Espero que a éste acudirán todos, incluso todos los obreros que estén colocados de una manera estable y que disfrutan de un jornal durante todo el mes, para que beneficien a sus compañeros que no tienen trabajo.

De esta forma, con el concurso de todos, porque esto es mejor cuando se hace de una manera generosa que cuando lo es de forma coactiva, quizás con este procedimiento—repito—con la suscripción que va a iniciar el Ayuntamiento y que voy a encabezar yo, podremos tener un remedio casi definitivo. Pero si este procedimiento no diera resultado, podremos exigir hasta quince jornales. Claro que no se puede tratar a todos con el mismo rasero. Habrá quien pueda redimir el servicio con los 15 jornales, y otros, de inferioridad económica, que pueden aportar ocho, tres o un jornal.

Perdonad que no sea más extenso. Me encuentro enfermo desde hace algunos días y quizás hoy hasta con fiebre. Pero en fin, desde mañana mismo se darán las órdenes oportunas para que abran las listas de suscripción con objeto de que los granadinos hagan sus aportaciones. (Manifestaciones de aprobación en el salón de sesiones y en la barra.)

Por último el señor Tello dice que se lleve un libro registro utilizaba, como índice, en el que se lleve la valoración de las fincas, para que en el caso de expropiación forzosa de las mismas sepa a qué atenerse el Ayuntamiento.

Y se levanta la sesión a las nueve y cuarto de la noche.

### Las fiestas del barrio de San Juan de Dios

Se conceden 1.250 pesetas de subvención para las fiestas que han de celebrar los días 23 y 24 en el barrio de San Juan de Dios. También la banda municipal.

Sobre este asunto intervinieron los señores Morentila Dalmases, que pidieron que la subvención fuese de 1 500 pesetas.

### El pago de las contribuciones especiales

El señor Morentila pide que se prorrogue el plazo por un mes para el abono de las cuotas de las contribuciones especiales correspondientes al distrito de San Jerónimo.

Sobre este asunto se entabla un debate, en el que intervienen los señores Guerrero, Molina Díaz y Dalrigal, diputado agrario «in partibus», hablando esta tarde con los periodistas, les ha manifestado que las fincas de que va a ser propietario en breve las va a explotar en gran escala, destinando sus productos íntegros a fines benéficos.

HOTEL MAJESTIC
SEVILLA
*300 habitaciones, todas con cuarto de baño, teléfono y calefacción central*
PENSION COMPLETA 15 pesetas
SELECTA COCINA

## Las Cortes Constituyentes

# El ministro de Agricultura interviene en el debate sobre política agraria en Salamanca, anticipando que el Gobierno obligará a sembrar

A las cuatro de la tarde abre la sesión el señor Besteiro.

Formulan diversos ruegos y preguntas los diputados señores Ballester, Villa, Ruiz del Río, Rodríguez Escadell, Ramón Franco, Gomáriz, Serrano Batanero, Armasa y Ortiz de Solórzano.

Les contestan los ministros de Instrucción y Agricultura.

A continuación prosigue el debate sobre la interpelación del señor Gil Robles, referente a la política agraria del Gobierno en la provincia de Salamanca.

El señor García de la Serrana recoge las alusiones que en la sesión de ayer le hiciera el diputado señor García Valdecasas, por lo que pudiera afectar a la política socialista en Granada.

Rechaza los ataques que el señor Valdecasas le dirigió a él y a don Juan Carreño, entre otras razones, porque ambos han sido socialistas toda su vida.

Lo que no se puede hacer es lo que ha hecho el señor García Valdecasas en el período electoral, que para congraciarse con un sector importante, se presentó en plan socialista y ahora viene a las Cortes a hacer política de derechas y atacar a los socialistas.

Se ocupa después de la situación de los campesinos andaluces.

El señor Esbrí, diputado socialista por Jaén, rebate los argumentos y acusaciones del diputado por esta provincia señor Castillo Falcache, que inculpó a los socialistas de la difícil situación por que atraviesan los trabajadores.

Don Antonio de la Villa contesta también a unas alusiones que le hicieron en su discurso el señor Gil Robles.

Intervienen a continuación los señores Ortega y Gasset, Escribano, Pérez Madrigal y otros.

A continuación habla el ministro de Agricultura, quien hace un amplio examen de los problemas que tiene planteados la agricultura en todos sus aspectos.

Expone a continuación las medidas que tomará el Gobierno si no se hace caso a las soluciones que éste ha dado.

Afirma enérgicamente que el Gobierno está dispuesto a cumplir con su deber, pues no puede consentir que las tierras estén abandonadas en manos de los terratenientes.

Es propósito del Gobierno resolver el problema del campo y lo hará todo lo rápidamente que le sea factible.

¿Qué no se sembrará? Pues yo estoy dispuesto a llevar al Consejo de ministros medidas urgentes y eficaces para su inmediata aplicación.

Si no se siembra, yo aseguro al señor Gil Robles que, sin titubeos, ni flaquezas de ninguna clase, se hará, pues no podemos tolerar por más tiempo que esta nueva modalidad se emplee como arma cacquil.

Rectifican todos los oradores y el señor Lamamié alude a la determinación de Pérez Madrigal, considerándola como una broma.

El señor Pérez Madrigal: Eso ante el juez lo veremos.

Después de una breve intervención de Margarita Nelkens, se da lectura al orden del día para el martes y se levanta la sesión a las nueve de la noche.

Medias - Calcetines
Sueters - Blusones
Pullovers -- Cazadoras
Medias Sport
Y TODO CUANTO NECESITE EN
GENEROS DE PUNTO
PARA SEÑORA, CABALLERO Y NIÑOS, LO HALLARÁ A PRECIOS BARATÍSIMOS EN
Gran Vía, 9

## VARIAS NOTICIAS

# Nueva detención en el asunto de las agencias de colocaciones

### Función homenaje al ministro de Instrucción pública

Madrid 21.—Esta noche se celebró en el teatro Lara una función en honor del ministro de Instrucción pública por la actuación de éste para conseguir, como lo ha conseguido, que no sea derribado dicho coliseo.

Se estrenó la obra titulada «Lo que hablan las mujeres», que hace la número 181 de las que llevan escritas los hermanos Alvarez Quintero.

La obra obtuvo un éxito grandioso.

La entrada fué por invitación y asistió todo el Gobierno, a excepción del señor De los Ríos, del que al terminar la representación fué leída una carta, en la que lamentaba no poder asistir por estar de luto.

Sobresalieron en la interpretación Concha Catalá, Leocadia Alba, Anita Adamuz y otros artistas.

Los hermanos Quintero tuvieron que salir a escena varias veces, y al final recibieron muchas felicitaciones.

### Nueva detención en el asunto de las agencias de colocaciones

Barcelona 21.—La Policía, continuando las investigaciones practicadas acerca de los complicados en el asunto de las colocaciones en el Ayuntamiento y puerto franco, ha detenido al teniente retirado don Gabriel Mármol, que había cobrado varias comisiones por cada individuo que llevó a la Agencia para que consiguieran destino.

El detenido declaró que ignoraba que su actuación constituyera un delito.

### Llegada a España de un sindicalista

Madrid 21.—Hoy se ha hecho público en la Dirección general de Seguridad, que hace varios días pasó la frontera, con dirección a España, un conocido y peligroso sindicalista, que fué [illegible] condenado a muerte hace varios años por una Audiencia, y a raíz de aquello logró huir, marchando a América.

Se cree que los actos violentos realizados días pasados en Zaragoza se deben a los manejos de este elemento.

### A fuerza de escarmientos y desengaños

Todos se van convenciendo de que con lo que tenemos que vivir, adorar y ayudar, es al TINTE de «La Estrella de Oro», por que es la casa que mejor trabaja, cobra más barato y deja la ropa como nueva, por sucia y descolorida que esté.

Especialidad en lutos con negros sólidos.

Carrera de Genil, 47 y Plaza Nueva, 2.

## Horario de trenes

SALIDAS

7,45.—Directo a Alicante.

8,05.—Correo para Málaga, Sevilla, Algeciras, Córdoba y Cádiz.

11,45.—Omnibus para Moreda, con combinación para Almería.

13,15.—Mixto para Bobadilla, con combinaciones para Málaga y Córdoba.

13,40.—Correo para Madrid. En Baeza, enlace con el expreso Sevilla-Valencia-Barcelona.

15,40.—Omnibus con 1.ª y 3.ª para Málaga y Sevilla, con combinaciones para Algeciras, Córdoba y Cádiz.

18,15.—Mensajero para Loja. (Llega hasta el Apeadero de San Francisco.)

20,40.—Expreso para Madrid.

LLEGADAS

9,05.—Expreso de Madrid.

10,20.—Mensajero de Loja. (Sale del Apeadero de San Francisco.)

15,55.—Correo de Madrid. En Baeza, enlace con el expreso Barcelona-Valencia-Sevilla.

16,50.—Correo de Bobadilla con combinaciones de Algeciras, Málaga y Córdoba.

17,55.—Mixto de Bobadilla con combinaciones de Sevilla y Cádiz.

22,40.—Directo de Alicante.

22,55.—Omnibus con 1.ª y 3.ª de Malaga y Sevilla, con combinaciones de Algeciras, Córdoba y Cádiz.

URALITA
para techar. Chapa para secaderos de Tabacos Tuberías para conducciones de aguas con presión Tuberías ligeras para conducciones sin presión. San Antón, 29 (Puente Castañeda).—GRANADA.

CANAS

INVENTO MARAVILLOSO
para volver los cabellos blancos a su color primitivo a los quince días de darse una loción diaria. Su acción es debida al oxígeno del aire. No mancha ni la piel ni la ropa. Se aplica con la mano como una loción cualquiera.
La caspa desaparece rápidamente.
Cuidado con las imitaciones.
De venta en todas partes

LAS OCASIONES
SALDOS Y GANGAS EN GENEROS DE PUNTO
HA EMPEZADO
NUESTRA CAMPAÑA CONTRA EL FRIO
Al precio de una prenda de algodón nosotros se la daremos de lana BUENA.
Unos precios que le convencerán más que un exceso de literatura.
**Blusas de algodón, desde 3,50 Ptas.**
**" " lana pura . . . 7,75 "**
**Suelers de niño, alg. y seda 2 "**
y multitud de artículos más a precios siempre de sacrificio.
LAS OCASIONES
ANTONIO MIR
San Jerónimo, 10 Teléfono 1090.
Sucursal en Motril: Plaza de Burgos, 1.

NUEVAS GILLETTE QUE CORTAN MAS.

*Las nuevas hojas se distinguen por la frase "Made in England" que se lee en la envoltura.*

Las nuevas hojas Gillette cortan más y son más suaves debido a que se utiliza un acero de temple superior en la parte cortante. La ranura de estas hojas permite a los técnicos de la casa Gillette, someterlas a un proceso especial para templarlas que da por resultado un filo extraordinariamente duro y cortante y el centro flexible, evitando que se agrieten al sujetarlas al aparato.
Las nuevas hojas acanaladas se adaptan a todos los aparatos Gillette antiguos y modernos.
PRODUCTOS DE AFEITAR, S A
Rambla de Cataluña, 80 BARCELONA
Gillette

Los Resultados Trágicos

del Abuso de los Polvos de Tocador
Para embellecerse, para ocultar una piel brillante, grasienta o pecosa, las mujeres no necesitan ya recurrir al abuso de los polvos de tocador. Pocas son las que se dan cuenta de que al ponerse polvos constantemente acaban por ver ensanchados los poros de su piel que se cubre de espolillas y de otras imperfecciones. - Un descubrimiento reciente ha concluído con la necesidad de empolvarse frecuentemente. - Al mezclar científicamente la espuma de crema pura con los polvos Tokalon, los polvos de arroz ha sufrido una verdadera revolución. Ahora puede usted ponerse polvos solamente una vez al día—por la mañana—y los polvos permanecen adheridos hasta la noche a pesar del viento, de la lluvia; impunemente permanecerá usted en los salones de baile por caldeados que estén. ¡No más narices brillantes! La espuma de crema, mezclada a los polvos Tokalon, protege la piel, previene la decoloración y los otros defectos. Los polvos Tokalon ni secan ni obstruyen nunca los poros. Usándolos se adquiere una tez exquisita, una belleza juvenil y seductora que los hombres admiran tanto: entonces notará usted el poder seductor de su apariencia.
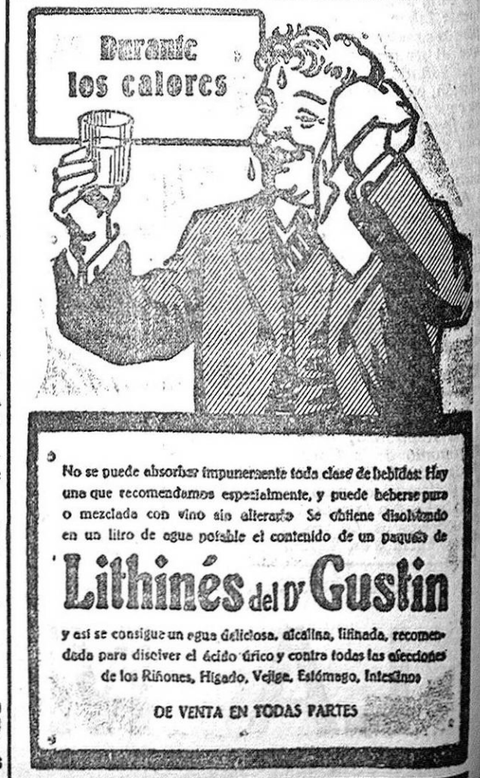

No se puede absorber impunemente toda clase de bebidas: Hay una que recomendamos especialmente, y puede beberse pura o mezclada con vino sin alterarlo. Se obtiene disolviendo en un litro de agua potable el contenido de un paquete de
Lithinés del Dr Gustin
y así se consigue un agua deliciosa, alcalina, litinada, recomendada para disolver el ácido úrico y contra todas las afecciones de los Riñones, Hígado, Vejiga, Estómago, Intestinos
DE VENTA EN TODAS PARTES

# INDICADOR ECONOMICO

De de una a ocho palabras, 30 céntimos. Cada palabra más, 5 céntimos

SUELDOS 300-600 pesetas construyendo mi cuenta (procedimientos sencillísimos) o representando, incubadoras, accesorios, material avícola. Solicito representantes. Apartado, 618.—Madrid.

Vendo carmen, casa grande. Plegadero, 22 (San Cecilio).

Vendo toneles envinados, baratos. San Matías. 15.

CAJAS Estuches, Propagandas, Impresos CARTONAJES ALHAMBRA.

Preservativos
LA DISCRETA. Salud, 6. MADRID
Catálogo gratis sin enviar sello.

Se traspasa establecimiento de bebidas por no poder atenderlo. San Matías.

Autos fúnebres, para economía en los servicios. Funeraria Plaza Universidad.

URGENTE. Escopetas de Caza, Bicicletas y Accesorios, precios baratísimos. Casa MARTINEZ. Colcha, 8. Granada.

ADMITIRIA huésped; pensión completa para dormir, económica. Gracia, 41, segundo.

Se necesita medio dependiente algo conocedor de el artículo de punto. «Las Ocasiones», San Jerónimo, 10. Presentarse de 3 a 4.

Ama con leche fresca se ofrece para criar en su casa. Encarnación Moreno Calle San José, 11. Chu-

Vendo estantes pequeños armadura escaparate. Navas, 9, principal.

Alquilo piso económico en chalet, con jardín, huerta, glorieta, dentro de la capital. Gran Capitán, entre 16 y 18.

AIGLON AUTO-OIL
EL LUBRIFICANTE MAS SOLICITADO POR TODOS LOS BUENOS GARAGISTAS

El más exquisito purgante es Aceite de Ricino "GOLOSO"

Lea usted nuestra edición de la tarde