PATRIA

DIARIO DE FALANGE ESPAÑOLA TRADICIONALISTA Y DE LAS J.O.N.S.

Año VI — GRANADA, MARTES 26 DE MARZO DE 1940 — Núm. 876

Nuevo tipo de TORPEDO ALEMAN

Si falla al ser lanzado, se convierte en una MINA

Está siendo examinado por técnicos del Almirantazga británico

Londres, 25. — Se sabe que los técnicos del Almirantazgo británico están examinando un nuevo tipo de torpedo alemán que ha sido encontrado en una bahía del Yorkshire, a seis kilómetros al sur de Bridlington. El torpedo que se cree fué lanzado sobre la bahía de Bridlington por un avión de bombardeo Heinkel tiene casi cuatro metros de largo y está pintado de azul. Tiene la forma de un cigarro puro y lleva dos pequeñas hélices en la parte posterior. En la parte superior lleva pintada una caricatura de Chamberlain con su paraguas. Se cree que este nuevo torpedo tiene una "doble vida", esto es: es lanzado como torpedo, pero en caso de que falle su blanco se convierte en una especie de mina.—Efe.

IRAN y RUSIA firman un acuerdo COMERCIAL

Teherán, 25.—Hoy ha sido firmado en el Ministerio de Negocios Extranjeros de Teherán el acuerdo comercial entre el Irán y la U.R.S.S. (Efe.)

La guerra, a la sombra de las Pirámides

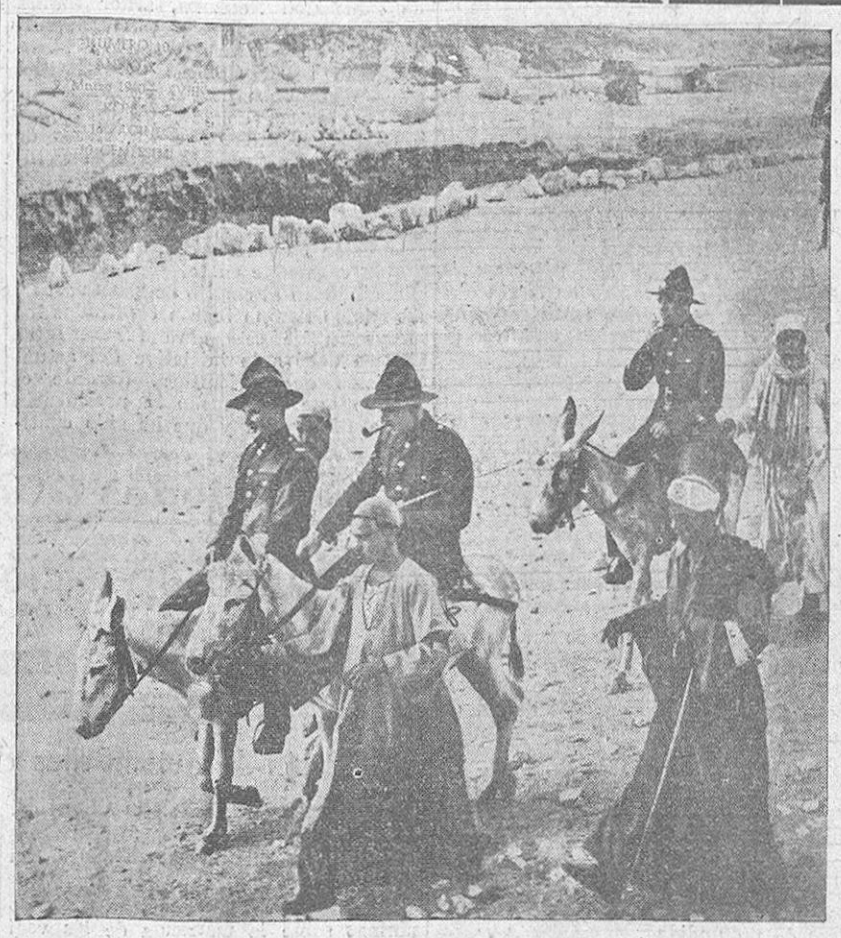

Junto a la serena arquitectura de las pirámides, estos soldados australianos gastan el tiempo que les deja libre la guerra, que aquí no se percibe más que por una febril preparación.

Amplia información deportiva en las páginas 4 y 5

S. S. se interesa por el estado del Cardenal Gomá

Madrid, 25.—Su Santidad el Papa ha hecho saber directamente y por conducto del Nuncio, que toma especial interés por la salud del cardenal Gomá y le bendice. El telegrama de la secretaría de Estado dice:

"S. S. que acompaña con particulares votos y plegarias enfermedad cardenal Gomá, renueva de corazón especial bendición apostólica propiciatoria divina asistencia. Expreso votos personales. Cardenal Maglione."

El Papa ha concedido al Primado de España la gracia de poder celebrar la santa Misa después de haber tomado líquido y medicinas.—Cifra.

Grecia quiere vivir en paz

Atenas, 25.—Los periódicos griegos dedican amplios comentarios a la conmemoración de la independencia nacional y con este motivo señalan que Grecia es actualmente bastante fuerte para asegurar la integridad de su territorio y que quiere vivir en paz con todo el mundo dentro del grupo balcánico. Efe.

EN LA ISLA DE SYLT

NO HUBO GRANDES PERDIDAS DE LA AVIACION BRITANICA

Afirma el ministro inglés del AIRE

Londres, 25.—El Ministerio del Aire británico desmiente hoy las informaciones difundidas por los alemanes sobre pérdidas de numerosos aparatos ingleses en el ataque a la isla de Sylt. El ministro del Aire ha declarado que estas noticias carecen de fundamento. Unicamente un avión británico no ha regresado a su base.—Efe.

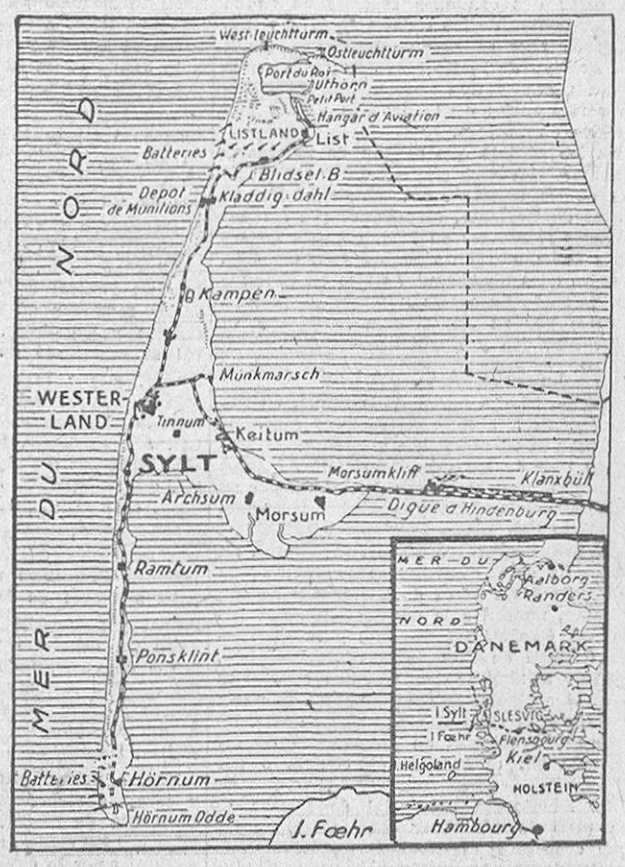

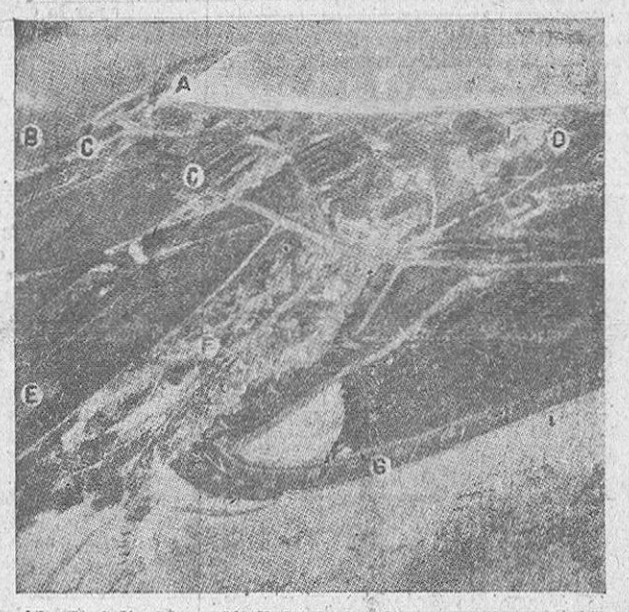

La isla de Sylt.--Plano detallado de la isla, en el que se aprecia el dique Hindenburg, que la une a la costa alemana. El otro grabado reproduce una fotografía tomada durante el reciente vuelo por un piloto de la «Royal Air Force» en el que se observan todos los detalles de la base aérea: A, puerto; B, grúa; C, hangar; D, cuartel de oficiales; C, campo de deportes; F, entrada a los subterráneos; G, cuarteles.

LA ESTANCIA DEL CAUDILLO EN SEVILLA

El Generalísimo, con su esposa y los jefes de su Casa Militar y Civil salen de su residencia del Palacio de Yandari.--(Foto Cifra.)

(Información de la estancia del Caudillo en Sevilla, en página 8.ª)

Durante DOS HORAS conferenciaron ayer Teleki y el Conde Ciano

Los principales problemas políticos de Europa, fueron examinados

Roma, 25. — La conversación celebrada por el conde Ciano y el primer ministro húngaro, Teleki, ha durado dos horas durante las cuales se han examinado los principales problemas políticos de Europa. El conde Teleki será recibido por Mussolini probablemente esta tarde.—Efe.

TELEKI VISITARA HOY A S. S.

Roma, 25. — El conde Teleki, presidente del Consejo húngaro, será recibido mañana por el Papa en audiencia privada. Como ya se ha anunciado Teleki se entrevistará también mañana con el Duce, en el palacio de Venecia.—Efe.

CAMBIO DE TELEGRAMAS

Roma, 25. — El presidente del Consejo de Hungría, conde Teleki, que no ha podido ser recibido en el Quirinal por la ausencia del Rey-Emperador, ha hecho llegar a este un mensaje de salutación cordial, en nombre del Regente Hoythy. El Rey Emperador, por su parte, ha enviado un telegrama de respuesta y agradecimiento al regente de Hungría.—Efe.

EL DUCE LO RECIBIRA EL MARTES

Roma, 25. — El conde Teleki será recibido por el Duce el martes y no hoy como se había dicho primeramente.—Efe.

Las tropas chinas reconquistan la región de WU-YUAN

Chung King, 25.—La agencia central New anuncia que las tropas chinas han reconsquistado la región de Wu-Yuan. Esta noticia ha sido confirmada por el cuartel general chino.—(Efe.)

"Los envíos de material de guerra nos llegan con regularidad" dice Saradjoglu

Turquía satisfecha de la ayuda franco-británica

LONDRES, 25.—En una entrevista concedida al enviado especial del «Daily Express» en Ankara, el ministro de Negocios Extranjeros de Turquía, Saradjoglu, ha declarado que su país estaba muy satisfecho de la ayuda franco-británica. Al referirse a los envíos de material de guerra, dijo: «Puedo asegurar que llegan con una regularidad notable, sobre todo si se tiene en cuenta que Francia e Inglaterra están en guerra».

El corresponsal británico informa que tanto Saradjoglu como otras muchas personalidades turcas no creen que la guerra se extienda al Oriente medio o a los Balcanes. El ministro añadió que Turquía no hará nada por su parte para provocar la guerra, y que estima poco probable que cualquier Estado balcánico ceda a las presiones de los alemanes, de los italianos o de los rusos. «Este hecho significaría la guerra--dijo--y una vez que la guerra estalle no puede ser localizada. En cuanto a nosotros, estamos resueltos a defender nuestra seguridad e independencia y a cumplir escrupulosamente nuestros compromisos con Gran Bretaña, Francia y los aliados balcánicos».--(Efe).

FIJACION DE LA FRONTERA SIRIO-TURCA

Roma, 25.—El diario egipcio «Al Misri» anuncia que las negociaciones entre la delegación turca y la comisión sirio-libanesa dirigida por el Alto Comisario del Líbano, han terminado favorablemente. Las negociaciones tenían por objeto la fijación de la frontera entre Turquía y Siria. El acuerdo definitivo, que sustituirá al acuerdo fronterizo firmado en julio de 1929, y que facilitará las comunicaciones entre los dos países, será firmado en breve en presencia del embajador de Francia.--(Efe).

Una alianza entre los países nórdicos tendría consecuencias graves

Declaraciones del presidente del gobierno sueco

Información en 3.ª plana

SE RECUPERAN unos valiosos CODICES DEL ARCHIVO DE TORTOSA

En Huesca se celebran actos conmemorativos de su liberación

..Tortosa, 25.--Han sido recuperados más códices del Archivo Capitular, entre ellos uno curiosísimo del siglo XV. Han llegado ya otros dos camiones repletos de libros y documentos de los siglos XII, XIV y XV, pertenecientes al Archivo Municipal, parte del Archivo de la Real Archicofradía de la Santa Cinta y una notabilísima colección de cartas reales confirmatorias de los privilegios de Tortosa.

En los códices que acaban de recobrarse descuella el códice original del famoso «Libre de les costumes escrites de la insigne ciutat de Tortosa», recopiladas por los dos notarios redactores en 1272. Algunas de sus leyes están aún en vigor en esta comarca, y entre ellas un ejemplar único en el mundo, valorado en varios millones de pesetas, notable por su importancia jurídica y su valor histórico y lingüístico.--(Cifra).

SE VA A ABRIR LA CUEVA DE BENAOJAN

Málaga, 25.--La cueva de la Pileta, en Benaoján, va a abrirse en mejores condiciones para la investigación científica. Se trata de uno de los más interesantes lugares naturales y arqueológicos de España por su riqueza estalactítica y pinturas rupestres, donde se han hecho hallazgos prehistóricos y de restos humanos de diversas épocas. La cueva ha sido científicamente investigada por los señores Pérez de Barradas y Maura, y ahora, merced a la cooperación de la Dirección General de Turismo y la Comisaría General de Excavaciones Arqueológicas, se van a realizar los trabajos necesarios para el acceso a la cueva, para iluminarla y resguardar los restos hallados en ella. De este modo quedará en condiciones de ser visitada por el hombre de ciencia o por el turista.

La Diputación Provincial de Málaga se ha prestado a realizar estas obras, en las que cooperará el Comisario provincial de Excavaciones Arqueológicas, Sr. Giménez Reyna.--(Cifra).

LOS ACTOS CONMEMORATIVOS DE LA LIBERACION DE HUESCA

Huesca, 25.--Continuaron ayer los actos organizados con motivo del segundo aniversario de la liberación de la capital. Muy de mañana salió de la parroquia de San Lorenzo el Rosario de la Aurora, al que asistió numeroso público, y más tarde se dijo una misa. A estos actos religiosos asistieron el alcalde y varios concejales. A las 8, la banda de la 52 División y la de cornetas del Regimiento de Valladolid recorrieron las calles. Seguidamente desfilaron los gigantes y cabezudos, y a continuación, en los Porchés, la Banda Municipal interpretó un concierto. Por la tarde, los equipos de las OO. JJ. de Zaragoza y Huesca se disputaron una copa donada por el Ayuntamiento, partido que ganó el segundo por dos tantos a uno. Hubo también en el Parque un festival de jotas y tomaron parte varias rondallas de esta capital, con cantadores y bailadores. En el teatro Principal se representó de nuevo «Estampas de Jesús», y por la noche, una función de gala a la que asistieron las autoridades. En ella se representó, por el cuadro de las OO. JJ., el drama histórico en tres actos «Las querellas del rey sabio», de Luis Eguilaz.

Por la tarde, en la Prisión Provincial, se celebró un festival a cargo de los reclusos, con asistencia de autoridades y representaciones. Pronunció un discurso sobre «España a través de la Historia» el jefe de Prensa y Propaganda; se leyeron poesías y hubo un concierto por una orquestina y grupo de voces, todo ello interpretado por los mismos reclusos. Por último, los asistentes al acto admiraron los trabajos de dibujo y confección de objetos que allí se realiza.

Hoy, a primera hora, bandas de música y cornetas recorrieron las calles, y en la parroquia de Santo Domingo se dijo una misa por los caídos, seguida de un Te Deum entonado por la capilla de la Catedral. Han asistido todas las autoridades con el Ayuntamiento y Diputación bajo mazas y numeroso público.

Terminado el acto religioso, el general de la Plaza, Sr. Marzo, revistó las fuerzas colocadas en la explanada de la Plaza de Santo Domingo. El delegado de Prensa y Propaganda se acercó al micrófono y dió lectura del «Parte oficial de guerra» del 25 de marzo de 1938 y la crónica de guerra de aquel día, que el público escuchó con religioso silencio y emoción. Terminó el acto con vivas a España, a Huesca y al Caudillo.

Seguidamente comenzó el desfile.

Esta tarde habrá partido de fútbol entre el Osasuna y el Huesca. Por la noche se quemarán hogueras conmemorativas de la heroica gesta en las posiciones que sirvieron para la defensa de Huesca y se celebrará un festival artístico por elementos de la ciudad, representándose el drama en tres actos «Traidor, inconfeso y mártir». La banda de música de la 52 División tomará parte en los entreactos y acudirán las autoridades.

Durante todas las fiestas ha estado colocada en la Sierra de los Mártires, posición destacada durante la guerra, una gran cruz, y en lo más alto de la torre de la Catedral figura una bandera con un potente foco.--(Cifra).

En Barcelona se descubre un depósito clandestino de víveres

Barcelona, 25.—La Policía ha descubierto un depósito clandestino de víveres en un local de la Avenida Josué Antonio, núm. 429. Se ha incautado de 3.000 kilos de manteca, 5.000 de alubias, 3.000 de queso y 218 jamones. Han sido detenidos los dueños de esta mercancía, Francisco Boladeras, Luis Pellicer y Manuel Fuentes, quienes vendían los géneros a precios abusivos. Los tres fueron puestos a disposición de la autoridad competente.—(Cifra.)

PARA PERDER el TIEMPO

Risa discreta

LOS NIÑOS Y LOS LOCOS...

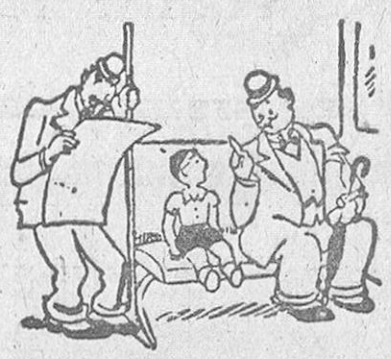

..--Juanito, cédele el asiento a ese señor anciano.

--Papá, ¡tú lo que quieres es leerle el periódico!

EL DESQUITE

El doctor Ravazzoni, el célebre médico italiano, se encontró en cierta ocasión con un colega que tenía fama de haber despachado varios clientes al otro mundo.

—¿Qué tal, amigo?—preguntó Ravazzoni—¿Trabaja mucho?..

—¿Que si trabajo?—replicó el otro. —¡No puedo más! ¡No tengo un minuto de descanso!.. Mis enfermos me matan.

—Es el desquite—dijo Ravazzoni.

¿Sabe Vd. qué...?

Suponiendo que el Océano tuviese una profundidad media de cinco kilómetros y medio, si todo él se evaporase, dejaría en el fondo una capa de sal de seis metros de espesor.

♣

La ciencia de la Geografía fué introducida en Europa por los árabes en 1240.

♣

El efecto de las grandes tempestades del mar se siente hasta 150 metros de profundidad.

Tres pensamientos

Tan absurdo es defender que no se puede amar siempre a la misma mujer, como lo sería afirmar que un artista célebre necesita muchos violines para ejecutar un trozo de música o crear una encantadora melodía.

H. de Balzac

♣

Elijo a mis amigos, por el rostro; a mis simples camaradas, por su carácter, y a mis enemigos, por su inteligencia.

Oscar Wilde

♣

Si tiene remedio, ¿por qué te quejas?

Y si no lo tiene, ¿por qué te quejas?

Proverbio oriental

La granja-escuela DE AGRICULTURA comenzarán a funcionar en breve EN SEVILLA

Los ministros de Agricultura, Industria y Comercio y Educación Nacional visitan el lugar de su emplazamiento

LOS MINISTROS EN SEVILLA

Sevilla, 25. — En la Diputación provincial se ha celebrado a mediodía una reunión a la que concurrieron los ministros de Agricultura señor Benjumea, de Educación Nacional, señor Ibáñez Martín; de Industria y Comercio, señor Alarcón y el vicesecretario del Movimiento señor Gamero del Castillo. Fueron recibidos por el presidente de la Diputación, alcalde, gestores provinciales, arquitectos e ingenieros de la corporación y demás personal técnico. El objeto de la reunión era mostrar a los ministros los planos de la granja-escuela de Agricultura para capacitación de peritos etc., que la Diputación construye en terrenos de su propiedad junto al cortijo de "El Cuarto". Al mismo tiempo fueron explicados los proyectos de esta obra fundamental que se debe a lo iniciativa del actual ministro de Agricultura, durante el tiempo que desempeñó la presidencia de la Diputación y que ha sido continuada con el máximo fervor y entusiasmo por su sucesor y demás gestores. Los representantes del Gobierno quedaron informados de que lo granja-escuela comenzará a funcionar inmediatamente, para lo que, será habilitado un local que reuna la condiciones necesarias posiblemente en uno de los pabellones de lo que fué exposición iberoamericana.

Durante la estancia de los ministros se habló de la excelente acogida que ha tenido por parte del Caudillo, la iniciativa del ministro de Educación, de trasladar a Sevilla la Escuela Nacional de Agricultura. Desde la Diputación los ministros y autoridades citadas se trasladaron a los terrenos donde se va a construir la granja que recorrieron detenidamente, informándose de los cultivos de lino, de varias clases de trigo y otros cereales que se vienen ensayando. A la una y media de la tarde los ministros regresaron a la capital.—Cifra.

Disposiciones Oficiales

Concurso-oposición para la provisión de plazas de farmacéuticos militares

Relación de automóviles de propiedad desconocida

Madrid, 25. — El «Boletín Oficial del Estado» publicará mañana:

Ley de la Jefatura del Estado de auxilio ala minería.

Presidencia del Gobierno. — Dictando normas sobre la matrícula de los vehículos afectos al Parque Móvil de Ministerios civiles, Vigilancia y Seguridad.

Ejército. — Concediendo Medalla Militar a los tenientes generales don Andrés Saliquet Zumeta y don Gonzalo Queipo de Llano y Sierra.

Dicando normas para la regulación de haberes pasivos del personal que se indica.

Declarando de urgente ejecución las obras para la construcción de un cuartel para un regimiento de Infantería en la plaza de Sevilla.

Aire. — Convocatoria concurso-oposición de 34 sargentos practicantes de Farmacia.

Id. id. para cubrir una plaza de comandante, ocho de capitán y cuatro de teniente entre los farmacéuticos mayores, primeros y segundos profesionales de la escaa activa del Ejército de tierra y aire.

Y concurso-oposición de 20 plazas de tenientes farmacéuticos profesionales.

Creando la Escuela Superior de Vuelo

Hacienda.—Constituyendo los comités de cuentacorrentistas en determinados establecimientos de crédito, a los fines de aplicación del capítulo segundo de la Ley de 13 de octubre de 1938 sobre restauración provisoinal de contabilidades.

Educación Nacional. — Constituyendo el Patronato «Juan de la Cierva y Codorniu» del Consejo Superior de Investigaciones Científicas y designando a los señores que se indican para el Instituto de Combustible, y para el Instituto «Leonardo Torres Quevedo» dependiente del Patronato «Juan de la Cierva Codorniu».—Cifra.

BOLETIN DE AYER

Madrid, 25. — El «Boletín Oficial del Estado» publica hoy las siguientes disposiciones:

Ejército. — Relación de automóviles de propiedad desconocida que se hallan en la Dirección General de Transportes, Parques y talleres de automovilismo (6.ª zona), Bilbao, aparecidos en el depósito de Munoa (Burceña) Bilbao, a cuyos propietarios o representantes legales se fija plazo para que formulen la reclamación correspondiente y retiren sus vehículos.

Industria y Comercio. — Se dan de baja en el escalafón de Ingenieros de Minas al ingeniero aspirante don Ricardo Espina y Almansa y al ingeniero tercero del Cuerpo de Minas don Enrique Rubio Sandoval.

Educación Nacional. — Se reintegra en el goce de sus derechos sin sanción a doña Natividad Gómez, auxiliar de la Universidad de Madrid.

Se jubila al profesor auxiliar numerario de la Escuela Superior de Trabajo de Madrid don Severiano Aznar Embid.

DIARIO OFICIAL DEL EJERCITO

Madrid, 25. — El «Diario Oficial» del Ministerio del Ejército, del domingo, publica las siguientes disposiciones:

Se nombra jefe de Estado Mayor del Cuerpo de Ejército de Urgel al general de brigada de Estado Mayor don Amilio Barbero Saldaña.

Cesa en el cargo de comandante general de Artillería del sexto Cuerpo de Ejército, el general de brigada don José Tenorio Muesas, pasando a la situación de reserva por cumplir la edad reglamentaria. — Cifra.

En homenaje a José Antonio la Diputacion de Huelva descubre una lápida

Huelva, 25. — Una lápida en homenaje a José Antonio ha sido descubierta en el palacio de la Diputación provincial. La lápida es de mármol y bronce con el escudo de la provincia y el busto de José Antonio, con una leyenda que dice: "La Diputación provincial al fundador de la Falange". Asistieron a este acto las brigadas de trabajo, que después del descubrimiento estuvieron en el monumento a los caídos, donde depositaron coronas de flores.—Cifra.

LA SEMANA DE LA O. J. EN MADRID

Madrid, 25. — Hoy ha proseguido la Semana de la Organización Juvenil Femenina en el teatro Auditorium, presidiendo la delegada provincial, María Moinanc, con otras jerarquías. Fué explicada la organización musical de O. J. y un coro de margaritas cantó la referencia de "Don Bueso". Se interpretaron diversas canciones españolas y bailes rítmicos.—Cifra.

RAIMUNDO Fernández Cuesta EN Jerez de la Frontera

Jerez de la Frontera, 25.—Procedente de Sevilla ha llegado el Embajador de España en Brasil, don Raimundo Fernández Cuesta. Se dirigió a la residencia del Consejero Nacional Julián Pemartín, con quien almorzó. Por la tarde se personó en la casa de la Falange con los consejeros nacionales Miguel Primo de Rivera y Julián Pemartín. Recorrió todas las dependencias, mostrándose gratamente impresionado por la visita.—Cifra.

El último grito DE LA MODA

PERMANENTE TERMICA

desde 12 pesetas

Arrufat SALAMANCA, 1

Una alianza entre los países nórdicos tendría consecuencias graves

Fulgores rojizos sobre el cráter del ETNA

Las manchas solares cortan las comunicaciones en Estados Unidos

Tormenta magnética sobre Nueva Zelanda

Roma, 25. — Se han visto fulgores rojizos sobre el cráter del Etna, lo que hace creer que se va a reanudar la actividad del volcán. — Efe.

CORTE DE COMUNICACIONES EN ESTADOS UNIDOS

Nueva Yok, 25. — Algunas perturbaciones eléctricas de carácter excepcional atribuídas por los sabios a las manchas solares, han causado el corte de las comunicaciones radiofónicas, telegráficas y telefónicas desde las cinco hasta las once aproximadamente en casi toda la extensión de los Estados Unidos. Un millón de telegramas de Pascuas han quedado retrasados por estas circunstancias. La fuerza de la corriente eléctrica que ha causado esta perturbación ha llegado a 400 volitos. — Efe.

LA TORMENTA MAGNETICA SOBRE NUEVA ZELANDA

Wellington, 25. — En todo el territorio de Nueva Zelanda se han dejado sentir en el día de hoy, los efectos de la tormenta magnética causada por el fenómeno de la Aurora Boreal que se produjo en la noche última. Las estaciones de radio se vieron en la imposibilidad de retransmitir durante todo el día las emisiones de Daventry.—Efe.

UN FENOMENO ASTRONOMICO EN BRUSELAS

Bruselas, 25. — Hacia las 22 horas, fué observada anoche una Aurora Boreal de color rojizo. El fenómeno fué visible durante diez minutos.—Efe.

TAMBIEN SE HA REGISTRADO EN PRESTBURGO

Prestburgo, 25. — En la noche de ayer se ha observado también en esta capital una intensa Aurora Boreal que ha iluminado el Horizonte con resplandores rojizos, durante más de diez minutos. — Efe.

"Suecia ha tratado de evitar que en su suelo se riñesen las batallas de la actual guerra"

Afirma el presidente del gobierno sueço

Estocolmo, 25. — El presidente del Consejo sueco, Alvis Hansson, ha hablado sobre Finlandia. Señala que Suecia había ya informado formalmente a Finlandia que no se podía contar con una intervención militar directa por su parte. Suecia ha tratado de evitar que en su suelo se riñesen las batallas de la actual guerra y esto podía temerse si permitía el paso de fuerzas aliadas por su territorio. A parte de esto, Suecia ha prestado a Finlandia toda la ayuda que le ha sido posible. Se refiere seguidamente a la cuestión de la colaboración de los países nórdicos y dice que Suecia está dispuesta a examinar estas cuestiones sin comprometerse de una manera definitiva.

Dado que una alianza podría tener consecuencias graves, es necesario que los países nórdicos se limiten a acciones exclusivamente de paz. Animados de este espíritu tomaremos parte en las conferencias para examinar la manera de defender y proteger de una manera coordinada nuestro teritorio.

Agrega el presidente que es comprensible que países que sufren guerra se permitan juzgar ásperamente a los que tratan de evitarla. Los finlandeses se sienten dolidos de que los países nórdicos no la hayan protegido contra la derrota, pero todo nos induce a creer que la prolongación de la guerra la habría herido más gravemente aún y habría alcanzado a los demás países nórdicos. Para terminar, dice que Suecia continuará prestando ayuda a Finlandhia.—Efe.

58.500 BAJAS HAN TENIDO LOS FINLANDESES

Ginebra, 25. — La «Gazzette de Lausanne» publica un artículo sobre las pérdidas finlandesas en la guerra contra Rusia, y dice que, a pesar de que el Gobierno no a publicado todavía las listas exactas de estas pérdidas, el alto mando finlandés ha llegado ya a un cálculo bastante minucioso. Este constaba de 16 divisiones y unos trescientos mil hombres. Según los datos hasta ahora recogidos, hay unas 58.500 bajas, de las cuales, 1.500 son oficiales. Los voluntarios suecos han tenido, según el mismo periódico, dos muertos, uno de ellos un oficial. Es notable que a pesar de la gran superioridad de los rusos y de los crueles ataques en las batallas, las pérdidas finlandesas hayan sido inferior a 60.000 hombres.—Efe.

El nuevo gobierno francés se apoya sólo en las izquierdas

El gabinete de guerra se reunirá tres veces por semana

Hoy hablará Reynauld por radio

EL NUEVO GOBIERNO SE APOYA EN LAS IZQUIERDAS

París, 25. — El senador Sumenil ha presentado una interpelación en el Senado referente a la declaración del Gobierno, en la que éste anuncia su propósito de permanecer en el Poder, a pesar de la votación de la Cámara.

Hace observar dicho senador que el nuevo Gabinete que pretende fomentar y dirigir toda la energía del país francés para continuar la guerra hasta la victoria, no ha logrado siquiera obtener una mayoría apreciable en la Cámara, donde ha demostrado que se apoya solamente en una parte restringida de la opinión pública. Con más precisión en la representación de las izquierdas.—Efe.

HOY HABLARA REYNAUD

París, 25. — Se anuncia que el presidente del Consejo, Paul Reynauld, pronunciará un discurso por radio mañana, martes, a las ocho de la noche.—Efe.

EL GABINETE DE GUERRA

París, 25. — La agencia Havas publica la siguiente información:

«El Gabinete de Guerra creado por Reynauld es un organismo ministerial nuevo que viene a añadirse al sistema de los organismos ya existentes. No hay que confundir este Gabinete de Guerra con el Consejo de Guerra. El Consejo de Guerra es un organismo existente desde hace dos años y fué creado de conformidad con la Ley de 11 de julio del 38 que regula la organización nacional en tiempo de guerra. Según los términos de la Ley, La Dirección General de la Guerra se limita a preparar las directivas militares destinadas a permitir la ejecución de las decisiones generales del Gobierno. Este organismo que está presidido por el presidente de la República, comprende como miembros al presidente del Gobierno, a los ministros cuyos departamentos tocan a la defensa nacional y a los supremos jefes militares. Sus reuniones no son regulares, sino solamente cuando las circunstancias lo aconsejen. Desde el comienzo de la guerra no se ha reunido más que cuatro veces.

El Gabinete de Guerra instituido por Paul Reynauld es un organismo ministerial que no comprende más que a los ministros de los departamentos interesados en la defensa nacional. Está presidido por el presidente del Consejo y constituye en cierto modo un Consejo de Gabinete restringido sin dirección en la política de la guerra que es de exclusiva competencia del Gobierno. Este organismo se reunirá tres veces por semana por decisión de Paul Reynauld.»—Efe.

EL DANUBIO crece seis metros sobre su nivel normal

Belgrado, 25.—Las autoridades yugoeslavas han adoptado importantes medidas para prevenir las inundaciones del Danubio, que ha alcanzado ya seis metros sobre el nivel normal. Se espera que los medios empleados sirvan para evitar catástrofes cuando alcance su punto culminante, que se espera sea dentro de pocos días.—Efe.

Stancioff expresidente del gobierno búlgaro HA FALLECIDO

FUNERALES POR STANCIOFF EN SOFIA

Sofía, 25.—Esta mañana se han celebrado los funerales del ex Presidente del Consejo y ex ministro de Negocios Extranjeros búlgaro, Stancioff, fallecido ayer. Asistieron a la ceremonia fúnebre los Reyes, la Corte, el primer ministro y todo el Gobierno.—Efe.

Mujeres espías en Londres

La policía inglesa de Gibraltar gratificará a los confidentes

Emisora clandestina en Belfast

EL ESPIONAJE EN LONDRES

Londrés, 25.--El «Evening Standard» informa que la Policía se dedica actualmente a completar un informe acerca de algunas mujeres que con pasaportes checos llegaron a la Gran Bretaña, y que están empleadas en Londres, así como en las proximidades de los puertos. Se cree--dice el diario--que muchas de estas mujeres son agentes «nazis» que fueron enviadas a la Gran Bretaña como checas para practicar el espionaje. Las investigaciones sobre este asunto las realiza un Tribunal especial presidido por Ronald Macley, ex ministro de Inglaterra en Checoeslovaquia, a las órdenes del Ministerio del Interior. Macléay está encargado de interrogar a todas las personas que residen en Inglaterra y se dicen checos.--(Efé).

NORMAS EN GIBRALTAR SOBRE EL SERVICIO SECRETO

Gibraltar, 25.--La Gaceta Oficial de Gibraltar publica un edicto en que se dan normas sobre el servicio secreto. En él se invita a toda persona que éste capacitada para servir a la Patria, a que confidencialmente facilite noticias de cuantos actos delictivos observen y que denuncien cualquier ataque u ofensa. Para ello deberán solicitar autorización de la Subsecretaría. Esta les concederá autorización y facultades para el desempeño de su misión en contacto con los jefes de policía y otros funcionarios del servicio. Los gastos que origine el desempeño de estos servicios serán sufragados. Los informes falsos serán castigados considerándolos como delitos graves.--(Efe).

EMISORA CLANDESTINA

Belfast, 25.--La Policía realiza activas pesquisas para descubrir una emisora de radio clandestina que ha divulgado la noticia de la sublevación de los terroristas irlandeses.--(Efe).

Actividad de la aviación EN EL OESTE

Fuego de fusilería EN EL RHIN

COMUNICADO ALEMAN

Berlín, 25. — El alto mando del ejército alemán comunica:

"En el oeste, la jornada de ayer ha sido de calma. El arma aérea alemana ha continuado su actividad de reconocimiento por encima de Francia. Un avión de reconocimiento francés ha sido derribado por los aviones de caza alemanes en un combate aéreo verificado en los alrededores de Zweibrdecken.—Efe.

PARTE FRANCES DE LA MAÑANA

París, 25. — Comunicado de guerra correspondiente al día de hoy (mañana):

"La noche ha transcurrido en calma en el conjunto del frente. En la jornada de ayer, hicimos algunos prisioneros en varios combates locales.—Efe.

COMUNICADO FRANCES DE LA TARDE

París, 25. — Comunicado de guerra (tarde):

"Acciones locales de la artillería en distintos puntos. Fuego de Infantería en el Rhin. Actividad de las dos aviaciones".—Efe.

AVIONES EXTRANJEROS SOBRE HOLANDA

Amsterdam, 25. — La oficina de prensa del gobierno anuncia que varios aviones extranjeros volaron ayer, por la tarde y por la noche, sobre territorio holandés. En algunos puntos las baterías antiaéreas hicieron fuego contra ellos.—Efe.

UN AVION EXTRANJERO SOBRE BELGICA

Bruselas, 25. — Un avión de nacionalidad desconocida ha volado sobre territorio belga, a gran altura y a una distancia de doce kilómetros de Bruselas. La DCA belga abrió fuego contra el avión.—Efe.

Nueva ley de movilización en Bulgaria

Los delitos de expeculación, castigados con pena de muerte

Sofía, 25.—El Gabinete ha aprobado la nueva ley de movilización civil y la ha remitido al Parlamento.

El general Daskaoff, ministro de la Guerra, ha hecho con este motivo a la Prensa las siguientes declaraciones:

"La nueva ley crea una comisión especial encargada de dirigir la producción agrícola e industrial, así como el comercio exterior e interior; en determinados casos y en tiempo de guerra son sancionados los delitos de especulación con pena de muerte. La comisión velará por el subsidio a las familias de los movilizados, las cuales vivirán si es necesario a expensas del Estado. Los que permanezcan en sus hogares, cultivarán las tierras de los labradores movilizados."—(Efe.)

Negociaciones comerciales entre Italia e Inglaterra

III aniversario del pacto de amistad italo-yugoeslavo

Roma, 25.—Con motivo del tercer aniversario de la conclusión del tratado de amistad italo-yugoeslavo, Gayda declara hoy en el "Giornale d'Italia": "Las dos naciones amigas celebran hoy en una amistad sincera el tercer aniversario de los acuerdos de Belgrado, que desde su firma han demostrado su solidez y su eficacia. Durante estos tres últimos años, muchas cosas han cambiado en Europa, relacionadas con los intereses de las dos naciones. Después de la anexión de Austria, Italia y Yugoeslavia han llegado a ser vecinas del Reich. El régimen político de Checoeslovaquia ha sido cambiado totalmente y los países balcánicos, entre los cuales desempeña un papel principal Yugoeslavia, han perdido fuerza política. A consecuencia de la unión con Albania, ha llegado a ser Italia la mayor potencia balcánica y posee ahora una nueva frontera con Yugoeslavia." El futuro confirmará la significación de esta amistad y reforzará la voluntad de los Gobiernos y de los pueblos de continuar esta colaboración profunda y leal.—(Efe.)

CONMEMORACION DEL ACUERDO ITALO-YUGOESLAVO

Roma, 25.—Con motivo de la celebración de' tercer aniversario del acuerdo italo-yugoeslavo, el conde Ciano ha dado un banquete al que asistieron el ministro de Yugoeslavia en Roma, el secretario del partido fascista y varios miembros del Gobierno italiano. Esta tarde ha sido conmemorado el aniversario con un programa yugoeslavo por Radio Roma y un programa italiano por Radio Belgrado.—(Efe.)

COMENTARIOS AL ANIVERSARIO DEL PACTO ITALO-YUGOESLAVO

goeslavos dedican largos comenta-

Belgrado, 25.—Los periódicos yu-rios al tercer aniversario del pacto de amistad entre Italia y Yugoeslavia. El oficioso "Vreme" escribe: "Por el pacto de Belgrado, Italia y Yugoeslavia se comprometieron a respetar las fronteras de ambos Estados. Este hecho es elocuente por sí mismo y sobre todo, en las circunstancias actuales de incertidumbre europea." El periódico recuerda seguidamente que los acontecimientos de los últimos años, y meses, han demostrado la sinceridad de las obligaciones contraídas por los dos Estados. Por último insiste en que Italia está decidida a oponerse a toda tentativa que pueda perturbar los resultados obtenidos por la colaboración entre Yugoeslavia e Italia. "Esta confianza mutua—señala—contribuirá igualmente al desarrollo de las relaciones económicas, culturales y de otra especie entre los dos países." (Efe.)

PLAYFAIR LLEGA A ROMA

Roma, 25.—Hoy ha llegado a esta capital el representante del Ministerio de Hacienda británico, Playfair, para reanudar las negociaciones comerciales con las autoridades italianas.—(Efe.)

Noruega PROTESTA

contra la violacion de su neutralidad por aviones y barcos ingleses

Londres, 25.—Los medios autorizados precisan que las protestas presentadas por el Gobierno noruego al Gobierno británico sobre infracciones de la neutralidad han sido ya recibidas. Parece que la protesta se limita a infracciones cometidas por aviones ingleses. Las autoridades británicas practican actualmente una investigación sobre esta cuestión.—(Efe.)

BARCO PESQUERO PERSEGUIDO EN AGUAS NORUEGAS

Oslo, 25.—La agencia "Norsk Telegramm Byra" anuncia que ha sido señalado un barco pesquero alemán que iba perseguido por un destructor inglés cerca de Hussadviken, al oeste de Noruega, dentro de las aguas territoriales. Cerca del barco alemán se hallaba un torpedero noruego que acudió al lugar donde se encontraba el torpedero británico, el cual en aquel momento pedía por señales al pesquero que diera su nombre. Por último, y ante la proximidad del barco noruego, el inglés se retiró. La Legación de Noruega en Londres ha recibido orden de protestar ante las autoridades inglesas. —(Efe.)

Torneo de Campeones

El Cádiz se clasifica como favorito de la competición al vencer al Donostia por 1 a 0

Nueva victoria del Levante, al batir por 3 a 0 al Deportivo de La Coruña

CADIZ, 1; REAL SOCIEDAD, 0

San Sebastián, 24.—En el campo de Atocha, abarrotado de público, ha sido jugado el partido de promoción para el ascenso a la primera categoría, entre la Real Sociedad de San Sebastián y el Cádiz F. C., que terminó con el triunfo del Cádiz por 1 a 0. Arbitró el colegiado madrileño señor San Martín, que alineó así a los equipos:

Real Sociedad.—Eizaguirre; Lerchundi, Izaga; Hernando, Querejeta, Marculeta; Zaldúa, Epa, Terán, Videgain, Inciarte.

Cádiz.—Bueno; Núñez, Soto; Bohorque, Adorna, Mateo; Sánchez, Fermín, Roldán, Díaz y Litz.

En todo el partido los donostiarras, sin hacer una gran labor, ni mucho menos, llevaron la iniciativa, y los del Cádiz se dedicaron a estropear el juego que pudieron hacer los locales. Este método se vió favorecido con la anulación de los interiores donostiarras, que estuvieron francamente mal, determinando que el avance donostiarra careciera de la necesaria profundidad. La defensa gaditana comenzó flojeando, se aseguró después, hasta constituir un fuerte valladar. El primer tiempo terminó con el empate a cero. Durante él, algo de suerte, y mucho por la excelente labor del guardameta forastero, que evitó que el balón se introdujera en sus dominios.

La segunda parte transcurrió con idénticas características, si bien se apreció un mejor juego en los donostiarras, pero que tampoco tuvo resultados en el marcador porque los defensas del Cádiz se revolvieron con éxito evitando los ataques del "once" local. Mediado el tiempo, hubo una reacción de la Real Sociedad, que se tradujo en tres cornes seguidos, pero el guardameta y el poste evitaron que el esférico entrara en las mallas. El extremo izquierda del Cádiz hace un pase adelantado y Sánchez, recogiendo bien el balón, se aproxima al portero y mete el primer gol y único de la tarde. Falta ya poco tiempo para terminar el encuentro, y a pesar de que los donostiarras atacan con brío, no ha influido, y no lograron variar el resultado del partido. La actuación del árbitro no ha influido en el resultado del encuentro, pero ha dado muestras de un criterio francamente equivocado, con lo que ha perjudicado a ambos equipos.—Alfil.

LEVANTE, 3; DEPORTIVO CORUÑA, 0

Valencia, 24.—En el campo del Vallejo se celebró este encuentro de la eliminatoria, para el campeonato de la segunda división. Los gallegos han decepcionado. Se creía en su potencia, en vista del resultado que obtuvieron en Atocha frente a la Real Sociedad. Se trata de uno de los equipos más flojos que desfilaron por Valencia, tanto de primera como de segunda división. Los vencedores obtuvieron el partido fácilmente. La primera parte, sin embrago, terminó con el resultado de empate a cero. El juego, por parte de la falta de suerte y de colocación en la delantera. También pudo haber marcado el Coruña en dos ocasiones únicas que se le presentaron fáciles, pero no supieron rematar. En la segunda mitad, como en la primera, sigue dominando el equipo valenciano, que se anota tres tantos, obra de Ruano, Botella y Cervera, respectivamente.

En los últimos minutos aflojaron los valencianos y dominó algo el Deportivo. Obtuvo éste un penalty, por mano de Calpe, pero fué tirado alto por Pedrito.

El arbitraje del madrileño Plaza, deficiente. Los equipos se alinearon así:

Unión Deportiva.—Valero; Goyenechе, Calpe; Múgica, Dolz, Paries; Ruano, Carlos, Cervera, Yurrita, Botella.

Deportivo La Coruña. — Acuña, Novos, Pedrito; Celas, Antoñito, Reboredo; Gouso, Guimaraes, Pablo, Chaco, Chao.—Alfil.

CLASIFICACION

Equipos	J.	G.	E.	P.	F.	C.	P.
Levante	2	2	0	0	5	0	4
Cádiz	2	1	1	0	3	2	3
Coruña	3	1	1	1	5	6	3
Murcia	2	0	1	1	3	5	1
Donostia	3	0	1	2	4	7	1

PORTAVOZ DEPORTIVO

NOTA DEL ANDALUZ F. C.

El «Andaluz F. C.», que había tomado el nombre de «Granada F. C.», para tomar parte en el Campeonato de «No Federados» organizado por el periódico PATRIA, a consecuencia de duplicidad de nombre, con otro equipo, de la capital, ha renunciado a dicho nombre, tomando otra vez el de antiguo historial «Andaluz F. C.», habiendo ingresado en el Campeonato de No federados en primera liga o grupo.

Lo que se pone en conocimiento de la afición y socios de dicho Club.

Picor. . . . . ?

ACEYTE YNGLES

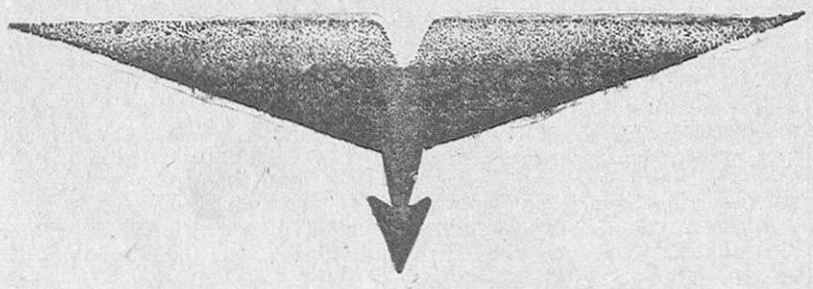

Sí señor!

Insecticida perfecto

que las deja sin aliento!

Un equipo del MADRID jugará el domingo CONTRA EL Recreativo Granada

En él figuran elementos del primer equipo

Para el próximo domingo, día 31, la directiva del Club Recreativo Granada, ha concertado un partido amistoso con un equipo del Madrid F. C., en el que figuran elementos del primer equipo.

El partido será interesantísimo, pues según nuestras noticias, después de la actuación del Recreativo en Chamartín, ante la Ferroviaria, ha sido reconocido como uno de los mejores de la segunda división y hasta de los de la primera, y el Madrid, al jugar con nuestro equipo, sabe la clase de rival, desplazando para ello un «team» compuesto por figuras que han defendido los colores del Club en el actual campeonato.

Hasta mañana no se sabrá la alineación que presentará el equipo madrileño, en la cual hay jugadores que serán vistos en Granada como probables adquisiciones.

Fútbol modesto

PARTIDOS ENTRE LOS FLECHAS Y CADETES

El domingo pasado en el campo del Hipódromo de Armilla tuvieron lugar los encuentros entre los equipos de la primera y segunda centuria de "flechas" de la capital y la primera y segunda centurias de cadetes. Los equipos de "flechas" desarrollaron un partido bastante movido, en particular el equipo de la primera centuria que posee elementos que tienen algún conocimiento de futbol. En el primer tiempo lograron encajarle un tanto a sus camaradas de la segunda. En la segunda parte a pesar del dominio no consiguieron alterar el marcador, terminando el partido con el resultado de uno a cero.

El partido de los cadetes no agradó mucho a los espectadores, ya que los dos equipos se dedicaron a un peloteo insulso durante toda la tarde. El equipo de la segunda centuria posee algunos elementos que por su afición y entusiasmo merecen especial atención, sobre todo su extremo izquierda que con gran acierto dirigió la línea delantera y fué el ejecutor de los goles.

El partido terminó con el resultado de dos a cero a favor de la segunda centuria.

Oportunamente se disputarán una copa los equipos de la primera y segunda centuria de "flechas".

RACING GRANADINO, 2; C. D. CAÑUELO, 1.

El domingo 24 en el campo de los Mondragones se celebró el encuentro entre los equipos arriba citados venciendo el primero por 2 a 1.

El equipo vencedor se alineó de la siguiente manera:

Racing Granadino.—Cano I; Robles, Sánchez; González, Paquirri, Ruiz; Espada, Fernández, Cano II, Benavides, Moreno.

Los tantos fueron marcados por Moreno y Cano II.

Arbitró Morón, imparcial.

ANDALUZ F. C., 6; PINOS PUENTE F. C., 3.

El domingo de Resurrección se desplazó el Andaluz F. C. de esta capital al vecino pueblo de Pinos Puente a jugar un partido amistoso con el titular de dicha localidad.

El partido terminó con la victoria del Andaluz F. C. por 6 tantos a 3, logrados; 2 por Carrillo, 2 Méndez; 1, Checha y 1, Emilio. Los tantos del Pinos Puente fueron marcados por López, González y Abril, este último de penalty.

El partido resultó muy entretenido y se llevó a un gran tren con juego bastante duro pero al final se impuso el fondo y la clase indudable del equipo de Granada que marcó tres de sus tantos en poco más de cuatro minutos.

Terminó el primer tiempo 2 a 0 a favor del Andaluz F. C., marcando al principio del segundo tiempo a los tres minutos el Pinos y seguidamente a los doce minutos y a los veinte. El Andaluz F. C. marca el empate a los 22 minutos, volviendo a marcar al saque de centro y seguidamente a los 26 minutos y por último dos minutos antes de terminar el partido se marcó el sexto y último tanto de la tarde. El Andaluz fué muy aplaudido por el público que estuvo muy deportivo durante toda la tarde.

El equipo vencedor se alineó de la forma siguiente:

Peligros; Leoncio y Diaz; Eduardo, Zocato, Pedraza; Emilio Méndez, Carrillo, Checa y Martín.

Torneo de no federados PATRIA

CALENDARIO DEL GRUPO B

Comenzará a jugarse el día 1 de abril, fiesta Nacional

Hoy damos el calendario de los equipos que figuran en el grupo B. Por cierto que nos hemos encontrado que uno de los equipos que se inscribió en el torneo se ha retirado del mismo. Esto nos ha hecho poner en su lugar una X que será sustituida por el club que quiera tomar parte en la competición. Para ello esperamos que en el día de hoy, de cinco a seis de la tarde, se presente en nuestra Redacción cualquier club granadino que no esté inscrito por haber llegado tarde.

Como verán nuestros lectores, la competición del grupo B. comienza el próximo día 1 de abril que es Fiesta Nacional.

Mañana daremos a conocer las horas y campos donde jugarán el domingo y lunes, los equipos de los dos grupos. Y también los clubs de la provincia admitidos en el torneo. Por anticipado citamos a los presidentes de dichos equipos, que son todos los que han solicitado la inscripción, que el jueves a las cinco de la tarde se pasen por nuestro periódico para darles a conocer detalles de la competición y las fichas para sus jugadores.

CALENDARIO DEL GRUPO B

Día 1 de abril.—Nacional-Publisol; Arenas-Boquerón; Alhambra-Isidoriana; Hércules-Iberia; Santa Bárbara-X.

Día 7.—Nacional-Boquerón; Arenas-Isidoriana; Iberia-Alhambra; X-Hércules; Publisol-Santa Bárbara.

Día 14.—Publisol-Boquerón; Nacional-Isidoriana; Arenas-Iberia; Alhambra-X; Hércules-Santa Bárbara.

Día 19.—Isidoriana-Publisol; Nacional-Iberia; X-Arenas; Alhambra-Boquerón.

Día 21.—Boquerón-Isidoriana; Publisol-Iberia; Nacional-X; Alhambra-Santa Bárbara; Arenas-Hércules.

Día 28.—Iberia-Boquerón; Publisol-X; Santa Bárbara-Arenas; Alhambra-Hércules.

Día 2 de mayo.—Isidoriana-Iberia; Boquerón-X; Nacional-Santa Bárbara; Alhambra-Publisol.

Día 5.—X-Isidoriana; Hércules-Nacional; Alhambra-Arenas; Santa Bárbara-Iberia.

Día 12.—Iberia-X; Boquerón-Santa Bárbara; Publisol-Hércules; Nacional-Alhambra.

Día 19.—Arenas-Nacional; Boquerón-Hércules; Isidoriana-Santa Bárbara.

Día 24.—Publisol-Arenas; Isidoriana-Hércules.

Cross Country

En Oviedo se celebró el domingo el 22 Campeonato Nacional

Francisco Cami fué el ganador absoluto de la prueba

Oviedo, 25. — Se ha celebrado con extraordinaria animación el 22 campeonato nacional de Cross Country. El recorrido, trazado a través de pintoresco y accidentado paisaje de los alrededores de la capital se hallaba materialmente cubierto de público que aplaudió con verdadero cariño el paso de los corredores. El circuito medía nueve kilómetros.

La salida fué dada a las doce por el jefe provincial del Movimiento, Rafael Arias de Velasco. La tomaron 58 corredores pertenecientes a las federaciones Centro, Andaluza, Levantina, Aragonesa, Catalana, Guipuzcoana, Montañesa y Noroeste, más dos corredores independientes de educación y descanso de La Felguera.

Al kilómetro y medio de la salida, marcha en primer lugar Jovino González, de la Federación Noroeste, seguido de Ramos, Madrileño, y de Luis Núñez, asturiano; medio kilómetro más allá, Núñez ocupa el segundo lugar y Jovino y él se destacan notablemente del resto de los corredores.

La primera entrada en el Stadium después de recorrer 4.500 metros se hizo por este orden:

Jovino González, asturiano; Jerónimo Joan, catalán; Francisco Cami, catalán; Juan Ramos, madrileño; Luis Núñez, asturiano, y a continuación los demás.

La vuelta al campo se da por todos los corredores en medio de frenéticas ovaciones del público que llena por completo las tribunas y graderías.

Al salir nuevamente del Sstadium los catalanes Joan y Cami ganan la delantera a Jovino y siguen en cabeza hasta los dos últimos kilómetros y a continuación por este orden, Joan, Cañada, Jovino, González Luis Núñez y Cantos este último, levantino. La entrada en la meta se hace de la siguiente manera:

1, Francisco Cami, catalán, 31, 38, 4/5; 2, Jerónimo Joan, catalán, 31, 58; 3, Juan Ramos, madrileño, 32, 4, 4/5; 4, Manuel Cañadas madrileño, 32, 14; 5, Jovino González, asturiano; 6, Luis Cantos, valenciano; 7, Luis Núñez, asturiano; 8, Pedro Iradi, guipuzcoano; 9, Vicente Guridi, guipuzcoano; 10, Antonio Olmos, madrileño. Y siguen hasta 54 clasificados de los 58 que tomaron parte en la carrera.

La clasificación por federaciones ha quedado establecida así:

Centro, 50 puntos; Catalana, 51; Guipuzcoana, 88; Aragonesa, 88; Levantina, 92; Noroeste, 102; Montañesa, [illegible] y Andaluza, no se clasificó por haberse retirado dos de sus corredores.

Clasificación por equipos:

1, Barcelona; 2, Falange Española Tradicionalista de Madrid; 3, Zaragoza F. C.; 4, Club Athlético Montemar; 5, Athlética Andaluza; 6, Real Club Deportivo Español; 7, Gimnástica de La Felguera; y Club Athlético de España.

Francisco Cami, ganador absoluto de la prueba, recibió de manos del gestor municipal, señor Cuesta, la Copa del excelentísimo Ayuntamiento de Oviedo. La Federación Centro — primero clasificada — recibió la copa del Excmo. señor Gobernador Militar de la Provincia. La Catalana — segunda clasificada — recibió la copa de la Delegación del Centro Asturiano de La Habana, y el equipo F. C. Barcelona la del Casino de Oviedo.—Alfil.

Teléfonos de PATRIA:

2595 y 2593

NATACION

El Canoe Club,

inauguró la temporada con unas interesantes pruebas

Madrid, 25. — Organizada por el Canoe se ha celebrado en la piscina del Niágara, la primera prueba oficial de natación desde la liberación total de España. Dicha prueba fué organizada en colaboración con los directivos de la Dirección Castellana de Natación «amateur». En esta primera prueba se disputó el trofeo que viene disputándose durante varios años.

El programa constaba de las siguientes pruebas: Cien metros libres (segunda línea de Falange), cien metros braza (social del Canoe), cien metros braza.

Los resultados fueron los siguientes: Cien metros braza (Canoe) primero Ontiveros un m. 33 c. y 4'10; segundo, Berenguer, tercero Messes, cuarto Maraver, quinto Serrano, sexto Dejuan.

33 metros femenino (Canoe) primera María Luisa Colino, segundo Pilar del Valle, tercero Milagros Martínez, cuarto Camino, quinto Lolita Alegría.

66 metros graza (segunda línea de Falange), primero Vaquero, segundo Portero, tercero Manpaso, cuarto Vicente, quinto Sobremento, sexto Giavert.

66 metros libre (segunda línea de Falange), primero Gervas, segundo Sanz Faure, tercero Rodríguez, cuarto González, quinto Costa, sexto Lucas.

Clasificación total por puntuación de segunda línea de Falange: Primero, distrito Buenavista, once puntos; segundo, Chambero, diez puntos; tercero, Latina, ocho puntos; cuarto, Hospital, cinco puntos; quinto, Hospicio, y Congreso, cuatro puntos. — Alfil.

PATRIA

se vende en MADRID

en los principales Kioskos y puestos de prensa

Se reciben suscripciones en

Montera, 22

PRIMERA DIVISION

EL SEVILLA

consigue el primer puesto, al ser vencido el Español de Barcelona

En Madrid, el titular, bate por 2 a 0 al Athlétic de Aviación

En el último minuto el Barcelona venció al Zaragoza

BARCELONA, 2; ZARAGOZA, 1

Barcelona, 24.—El partido jugado esta tarde en el campo de las Corts, ha despertado enorme interés entre la afición, dadas las circunstancias, bien conocidas, respecto a las clasificación del Barcelona. El campo se encontraba repleto de público. El Zaragoza, que llegó ayer a nuestra ciudad, había desplazado el equipo completo. La expectación se ha mantenido hasta el último minuto, que el marcador señalaba el empate.

En la primera parte ha presionado el Barcelona. Hubo un soberbio tiro de Emilín que Inchausti logró despejar de puño. Sin embargo, el Zaragoza, gracias a la labor de sus medios, reaccionó, y a los doce minutos de juego consiguió su único tanto, obra de Primo, que tiró cruzado al recoger un pase de Amestoy. A partir de este tanto el dominio es alterno, y a los 35 minutos de juego Emilín cede el balón a Sospedra, quien se interna rápidamente centrando a media altura y Herrerita, de un tiro raso, consigue el tanto del empate. Después de este goal el dominio corresponde al Barcelona, y Franco, que ha sido el mejor de los 22 jugadores, logra el dominio del equipo local, gracias a su bien reparto. Así termina el primer tiempo.

En el segundo tiempo, sigue dominando el equipo local, que embotella al Zaragoza. Un fuerte tiro de Emilín se estrella en el poste; sin embargo, el Zaragoza se repliega a la defensiva, y gracias a ello, y a la ineficacia de la delantera del Barcelona, ante la puerta contraria, ha ido transcurriendo este segundo tiempo, llegándose a los 44 minutos de juego sin alteración en el marcador. Cuando todo el público daba el partido por empatado, Herrerita recoge el balón, se cuela entre los defensas y de un chut raso al ángulo consigue el tanto de la victoria para su equipo, recibido por una gran ovación por parte del público. El arbitraje del colegiado señor Tamarit resultó deficiente, alineando así los equipos:

Barcelona. — Nogués; Garcerán, Bibas; Franco, Rosalech, Soler; Omedes, Pascual, Herrerita, Sospedra, Emilín.

Zaragoza. — Inchausti; Iruarte, Deva; Muñoz, Solaidrero, Pelayo; Ruiz, Amestoy, Olivares, Antón y Primo.—(Alfil.)

ATHLETIC, 4; ESPAÑOL, 0

Bilbao, 24. —Con el resultado de 4 a 0 ha terminado e encuentro que entre el Athlétic de Bilbao y el Español, se ha jugado, arbitrado por Crespo, de Bilbao.

Alineaciones:

Athlétic. — Echevarría; Zabala, Ocela; Ortuzar, Viar, Urra; Elices, Panizo, Unamuno, Garate, Gorostiza.

Español. — Trías; Elías, Teruel; Campos, Rovira, Guimes; Prast, Jorge, Martínez, Catalá, Gonzalvo, Quique.

A los dos minutos de empezado el juego, en un peloteo, debido a un centro de Elías, le disputan varios jugadores y Gorostiza cambia de puesto con Gárate en una combinación y desde el interior cruza la pelota por bajo. Unamuno la desvía, colocandola junto al lateral marcando el segundo tanto.

En el segundo tiempo, a los cuatro minutos, en un tiro enorme a media altura, de Gárate, va la pelota al fondo, marcando el tercer tanto.

Poco después, en un corner del Athlétic, hay un peloteo, el portero del Español se lanza a tierra, pegándose contra el pie de un jugador y entonces el Athlétic mete la pelota en la meta, pero el árbitro anula el tanto.

Más tarde, en un claro «offside» del Español, éste mete la pelota en la red. Pero el árbitro anula también el tanto A los 35 minutos en un corner que lanza Elices, mete Gárate de cabeza, el cuarto goal. En este mismo tiempo, hubo cuatro corners del Athlétic y uno del Español. El árbitro estuvo desacertado. —Alfil.

MADRID, 2; ATHLETIC AVIACION, 0

Madrid, 24. — Expectación extraordinaria ante el partido de los «eternos rivales». Todas las localidades se habían vendido el día anterior y el entradón a la hora de comenzar es uno de los mayores registrados en el campo de Chamartín. Fuera del campo han quedado varios millares de aficionados que no pudieron conseguir localidad. La afición y el interés están reflejados en los espectadores que han acudido con mucha anticipación para ocupar mejor sitio y no perder detalle. Antes de salir los jugadores, los partidarios de uno y otro equipos dan gritos de entusiasmo y en los lugares donde se agolpan los madridistas hay millares de banderas que ondean constantemente. En la tribuna presidencial el gobernador militar general Saez de Buruaga, los presidentes de los clubs y numerosos federativos e invitados. En el mismo campo, presenciando el encuentro desde el terreno, el seleccionador nacional don Amadeo García Salazar ,a quien próximamente le será tributado un homenaje que organiza la Federación Española.

Minutos antes de las cuatro salen los equipos al tereno primero e lAthlétic Aviación y enseguida el Madrid y los dos son largamente ovacionados. Arbitra Ramón Melcon y con una expectación que va en aumento, se alinean así:

Madrid. — Esquiva; Madrones, Quincoces; Sauto, Aipiña, León; Marin, Alonso, Alday, Lecue, y Sánchez.

Athlétic Aviación. — Tabales; Cobo, Aparicio; Blanco, Germán, Machin; Enrique, Gabilondo, Elicegui, Campos y Vázquez.

Comienza el partido a una gran velocidad sacando los madridistas. El juego se lleva por ambos bandos con tan gran nerviosismo que nadie logra controlar la pelota que salta sin dirección de un extremo a otro del campo. El primer empujón a fondo lo lleva el ataque del Madrid que consigue cerca del marco contrario un golpe franco. Lanza la pelota Alonso sobre la puerta y Tabales hace una salida en falso aprovechándose Alday que está junto al marco, recoge la pelota y suavemente mete el pie y envía el balón a la red, cuando apenas han transcurrido dos minutos de juego. El gol ha sido de construcción poco brillante pero la ovación es extraordinaria y se prolonga largo rato con derroche de banderas y gritos de entusiasmo de la tribuna madridista.

Continúa enseguida el juego con presión rojiblanca cuyos delanteros están desafortunados. En cambio, Germán, hace grandes servicios contrarrestando enérgicamente todos los ataques de los «merengues». El primer corner de la tarde se lanza contra el Madrid en que los rojiblancos lo envíen con acierto y continúa en general la presión athlética pero los delanteros están desafortunados porque ni se acercan al terreno peligroso ni rematan. La iniciativa del Athlétic es constante y en un avance a fondo el disparo de Campos es mal blocado por Esquiva que está a punto de perder la pelota por nerviosidad. Germán en los medios conduce al equipo con gran acierto que no es secundado por sus delanteros y en el equipo contrario, es Aipiña el desacertado, aunque sus compañeros de ala Sauto y León corrijan los desaciertos. Sobre todo Sauto enérgico y decidido, anula por completo a Vázquez, el gran extremo del Athlétic, que no hará apenas nada a lo largo del encuentro. Tabales realiza una gran parada ante un tiro de Alonso y en el lado contrario el dominio rojiblanco se traduce en un gran tiro de Campos que Esquiva bloca perfectamente. La presión sigue siendo del Athlétic, pero mientras el juego de sus medios tiene eficacia para conseguir la presión reiterada favorecida por el viento la labor de los delanteros, falta en unión y enlace resulta, desulta deslucida y fácilmente contenible.

A medida que adelanta el partido, el Madrid mejora su juego y llega a dominar. Sobre todo mientras la presión athlética no se traduce en grandes riesgos para la meta, los avances blancos producen siempre la sensación de un peligro inminente que Tabales ha resuelto en distintas ocasiones. En el quinteto madridista, Alonso y Sánchez son los dos delanteros que profundizan más y en el Athlétic, Campos es el único que da sensación de peligro. En los últimos minutos del primer tiempo el Madrid pasa a ser dueño de la situación y el juego discurre en el campo del Athlétic cuyos defensas se defienden con cierta energía pero con escasos aciertos dando siempre la sensación de embarullamiento y nerviosidad. Concluye la primera parte con 1 a 0 a favor del Madrid, y los jugadores son largamente aplaudidos al retirarse a la caseta, sobre todo Sauto, que ha estado muy valiente a pesar de jugar todavía convaleciente del fuerte golpe en la cabeza que se produjo cuando jugaba contra el Celta.

En el segundo tiempo el Madrid juega a favor del viento que ha aumentado considerablemente de velocidad, y el fútbol es de mala calidad aunque la emoción siga siendo la nota saliente del match. Los rojiblancos se dejan dominar insistentemente y el Madrid ataca con profundidad poniendo en constante peligro la puerta de Tabales. Una arrancada rojiblanca Esquivas se lanza a los pies de Gabilondo cuando éste se disponía a chutar evitando un tanto casi seguro. El juego se hace mucho por alto y resulta deslucido por el fuerte viento.

Van transcurridos catorce minutos de esta segunda parte cuando el Athlétic es castigado con un golpe franco por falta de Machin. El saque se encarga de tiralo Lecue quien desde lejos de la puerta y esquinado lanza un tiro raso formidable que entre por el centro del marco a pesar de la estirada de Tabales. Es el segundo y último gol que el público madridista acoge con gran ovación y profusión de banderitas madridistas.

Reanudado el juego el Athlétic tiene unos instantes de ataque pero enseguida es el Madrid quien de nuevo se hace dueño de la iniciativa para presionar con peligro siempre.

Los dos tantos en contra han bajado notablemente las energías del Athlétic que apenas si consigue raramente llegar a la meta, donde la pareja defensiva alaja con seguridad todos los peligros. Por las defensas athléticas que están desacertadas, se renuevan los peligros y ello se complica con la lesión de Aparicio que sufre una distensión en la pierna derecha. Marin en un encontronazo resulta levemente lesionado siendo nula su labor en lo sucesivo. El Athlétic mejora de juego unos instantes, pero sigue estrellándose ante la cerrada defensa del Madrid.

Estas arrancadas del Athlétic logran varios corners que se tiran sin consecuencia y nuevamente el Madrid ataca a fondo y siempre sus avances dan una renovada sensación de peligro teniendo que emplearse a fondo Tabales ante un disparo de Lecue por bajo. Los últimos instantes son de peligro ante la puerta del Athlétic, y los defensas tienen que emplearse a fondo ante Alday que codicioso consigue adelantarse en varias oportunidades, pero Tabales, muy seguro, rechaza todos los peligros y el partido termina con la victoria del Madrid por 2 a 0, siendo ovacionados los vencedores y sobre todo Sauto al dejar el campo de juego. — Alfil.

SEVILLA, 4; VALENCIA, 2

Sevilla, 24. — En el campo de la Avenida de Eduardo Dato se ha celebrado este partido correspondiente a la primera División. El campo estaba completamente lleno y el tiempo fué magnífico. El partido resultó interesantísimo por que hasta mediado el segundo tiempo no estuvo decidido. A las órdenes de Lorenzo Torres, madrileño, se alinearon así los equipos:

Sevilla. — Guillamón; Joaquín, Cayuso; Alcázar, Féliq, Fede; López, Pepillo, Campanal, Raimundo, Salustiano.

Valencia. — Pío; Alcaraz, Juan; Ramón, Bertoli, Iturraspe; Lele, Llacer, Goiburu, Amadeo, Betana, Poli.

Los primeros momentos fueron de juego rápido por ambas partes. En uno de los avances del equipo local, López pierde un balón clarísimo de marcar y a continuación hay un remate de Campanal a un centro de López que desvía Pío muy bien. Poco después es el Valencia el que pierde otra ocasión de marcar. A los 20 minutos de juego se produce el primer tanto que marca el Valencia. Un medio valenciano bombea el pelotón sobre la puerta de Guillamón sin que los defensas puedan rechazar. La pelota queda a los pies de Amadeo quien ante la puerta esquiva la salida del portero y logra llevar el esférico a la red. En el suelo queda conmocionado Guillamón y por unos instantes se suspende el juego hasta que se repone el portero. Puesta en juego nuevamente la pelota, el Valencia intenta sacar partida de la ventaja. Diez minutos después, Poli se cuela y lanza un centro desde el ángulo a media altura que Amadeo de cabeza remata y consigue el segundo del Valencia. Reacciona el Sevilla y a los 35 minutos Salustiano, desde lejos, larga un disparo fortísimo que Pío consigue blocar y que traspasa la línea de goal. Los del Valencia protestan pues estiman que el balón no pasó al marco, pero el árbitro concede validez al tanto. Todavía en el primer tiempo tuvo ocasión el Sevilla de marcar el primer tanto, que fué un remate magnífico de Raimundo, con la cabeza, al que fué a estrellarse contra el larguero.

En el segundo tiempo decae el tren del encuentro. A los 14 minutos Llacer centra, pero Joaquín corta el pase con la mano, al parecer, involuntariamente; pero que el arbitro castiga con penalty. El jugador que ha cometido la falta da muestras de pena y cuando el réfere da la señal de lanzar el penalty, Betana que tira fuertemente, a media altura, y rechaza Guillamón, oyéndose una gran ovación en todo el campo. El peligro continuó en torno a la puerta sevillana hasta que Joaquín cede corner en una gran jugada, siendo abrazado por sus compañeros y ovacionado por todo el público. El encuentro cambia de fisonomía y a los 18 minutos Raimundo se hace con el balón, le adelanta a Salustiano, éste le cruza y Campanal, a la media vuelta, empalma un tiro soberbio que es goal para el Sevilla, el cual le vale el empate. Cinco minutos más tarde el Sevilla, por obra de Raimundo, que remata un centro de López. Prosigue el partido con dominio del Sevilla y faltando un cuarto de hora, Pepillo tira flojo y consigue el cuarto goal andaluz.

Hasta los últimos instantes insiste el Valencia en los ataques, pero los medios andaluces contrarestan los esfuerzos y el encuentro termina con la justa victoria del Sevilla por cuatro a dos.

El árbitro dej óque desear, no satisfaciendo a nadie.—Alfil.

HERCULES, 3; BETIS, 0

Alicante, 24. — Con poco público se ha jugado el encuentro entre el Hércules y el Betis. Ganó el primero por 3 tantos a cero. El árbitro, Alvarez Corriols, del Colegio del Centro, alineó así a los equipos:

Hércules: Pérez; Pardo, Maciá; Salvador, Medina, Salas; Adrover, Tatano, Vilanova, Tormo y Aparicio.

Betis. — Comas; Telechia, Cornejo; Muñoz, Tomasín, Aurelio; Saro, Retamar, Caballero, Zafra, Valera.

De salida hay un avance del Betis que logra llegar hasta la puerta de Pérez. Pero Varela malogra el esfuerzo; se produce luego otra arrancada del Betis, sin consecuencia, porque la delantera andaluza no chuta. El Hércules reptica y un pase magnífico de Aparicio está a punto de convertirse en goal, pero Tatono lanza fuera. Vilanova resulta lesionado. Se tira penalty contra el Betis, que Medina convierte en goal. Han transcurrido 21 minutos de lucha. Un corner contra el Hércules, no tiene consecuencia, ni dos más que sucesivamente se producen contra el Betis.

Hay un peloteo intrascendente, y termina el primer tiempo con uno a cero a favor del Hércules.

La segunda parte se desarrolla toda ella a dos metros de la portería de Comas. Hay una serie ininterrumpida de penaltys y corners, y en uno de estos corners, el defensa del Betis, al rechazar un cabezazo de Vilanova, desvía la pelota hacia la red, y se produce el segundo tanto del Hércules.

Continúa el peloteo en el dominio del Betis, y poco después, Aparicio, chuta e intenta rechazar la pelota el portero del Betis, pero cae, en la zona de tanto, y es el tercer goal del Hércules.

Sigue un acoso abrumador del equipo local y todo el equipo chuta a goal, incluso la defensa, sin conseguir marcar. Telechia detiene un balón con las manos junto a la portería y el árbitro reconoce que está bien rematado el balón con las manos porque los jugadores del Hércules estaban en «offside» Alvarez Corriols que ha estado regular, toca el final del partido.—Alfil.

RACING SANTANDER, 6; CELTA DE VIGO, 2.

Santander, 24. — El triunfo del Racing ha sido merecido. Pero aun pudo ganar por un tanteo más elevado, pues el Celta fracasó por completo y ha estado absolutamente dominado. En la primera parte hizo un juego algo nervioso y lento. En la segunda, espléndido y codicioso con pases largos a las alas. A los veinticuatro minutos, marcó Cuca el primer tanto, al recoger un pase de Pombo, Saras obtiene el segundo, cuando han transcurrido 42 minutos con un resultado favorable al Racing, de dos a cero, termina el primer tiempo.

Al medio minuto, de la segunda parte, Saras obtiene el tercer tanto, racinguista. Tira el Racing varios corners sin consecuencias, y se produce una ligera reacción gallega, aprovechando la excesiva confianza de que da pruebas el Racing.

Van 15 minutos de juego y Chas marca un nuevo goal, magnífico. Un avance del Celta a los 18 minutos, determina el primer goal gallego, marcado por Nolete. El Racing se ha parado creyendo que el árbitro ha visto una mano dada por un jugador, pero no ocurre así y el Celta se apunta el primer tanto. Un minuto después, en impetuosa arrancada santanderina, Chas recoge de espaldas un pase de Cuca, y marca un goal fantástico. A los 24 minutos, en una arrancada gallega, Venancio obtiene el segundo goal para su equipo, sin que Pedroda haga nada por el balón por creer va fuera. A los 41 minutos, avanza el Racing, por la derecha y Cuca centra templado, Chas recoge y lleva fácilmente el balón a la red. Hay un incidente entre Chas y un defensa gallego, que practica un juego violento. Y otro entre el extremo izquierda del Celta y Ceballos. El público protesta. Con amplio dominio santanderino, termina el encuentro. El árbitro, Gojenurri, estuvo mal en la primera parte. En la segunda, intentó mejorar su actuación, aunque no lo consiguió por completo. Los equipos se alinearon así:

Racing.—Pedrosa; Ceballos, Víctor; Izquierdo, Diestro, Ibarra; Cuca Telete, Chas, Sabas y Pombo.

Celta.—Labanda; Cons, Varela; Pirelo, Fuentes, Piñero; Venancio, Chucha, Nolete, Agustín, y Toro.—Alfil.

CLASIFICACION

Equipos	J.	G.	E.	P.	F.	C.	P.
Sevilla	17	9	4	4	48	32	22
Español	17	9	4	4	47	33	22
Athlétic-Aviación	17	10	1	6	32	27	21
Madrid	17	10	0	7	37	20	20
Athlétic Bilbao	17	7	4	6	44	37	18
Hércules	17	7	3	7	35	29	17
Zaragoza	17	6	5	6	24	32	17
Valencia	17	7	2	8	29	27	16
Celta	17	7	0	10	40	43	14
Barcelona	17	6	2	9	26	32	14
Betis	17	4	4	9	19	37	12
R. Santander	17	5	1	11	32	43	11

Ciclismo

En la carrera "Circuito de Pamplona" Ezquerra se clasificó en primer lugar

El italiano Milo, estudia en Madrid la organización de un gran criterium de Europa

Pamplona, 24.--Esta mañana se ha celebrado en esta capital la clásica carrera ciclista titulada «Circuito de Pamplona», consistente en diez vueltas, con un recorrido total de 120 kms.

Han tomado parte 30 corredores, siendo los primeros en llegar a la meta Federico Ezquerra, en 3 h. 30 m. 30 s; Fermín Trueba, a un largo anterior; Francisco Goenaga, Martín Abadía y Fermín Lahoz, en igual tiempo que el segundo. El primer clasificado navarro ha sido Ignacio Orbaiceta, después de Martín Lahoz. Se hizo una media horaria de 34,200.

La carrera ha sido muy interesante y ha constituído un gran éxito, siendo presenciada por un gran gentío. No se registraron accidentes de importancia, pues sólo hubo una caída sin consecuencias.--(Alfil).

ELIMINATORIAS PARA EL CAMPEONATO BALEAR

Palma de Mallorca, 25.--En el Velódromo, atestado de público, se han celebrado las carreras ciclistas eliminatorias para el campeonato de velocidad de Baleares, que se correrá esta tarde. Quedaron clasificados para la final Llompart y Planas, y para las semifinales Gaya y Ribas.

Se corrió después una prueba de cien vueltas, con 25 kilómetros y «sprint» en cada cinco. La carrera llevóse a un fuerte tren y fué animada por Pons, Gaya y Rover, que, no obstante, no consiguieron escaparse. Rover se clasificó en casi todos los «sprints». La clasificación fué la siguiente: García, 31 puntos; Ribas, 17; Gaya y Rover, 15; Pons, 13; Sierra, 9; Férrer, 7; Planas, 6, y Llompart, 3.

Durante la carrera, Amer sufrió una caída aparatosa, pero sin consecuencias.--(Alfil).

* * *

Madrid, 25. — Esta noche ha llegado a Madrid el famoso organizador italiano Milo, acompañado de los corredores ciclistas italianos Martanoy, Troggi, Nello, y los luxemburgueses Matías, Clemens y Joan Majeurs, procedentes de Albacete. El viaje lo han hecho por carertera en unión del madrileño Antonio Martín. Piensan pasar varios días en Madrid, en donde el promotor italiano estudiará la organización en la capital de España de un gran criterium ciclista de Europa.—Cifra.

Copa Presidente Federación

El Osasuna venció al Sabadell por 3 a1

SABADELL, 1; OSASUNA, 3

Sabadell, 24. — Se ha jugado el partido correspondiente al torneo «Copa Presidente de la Federación», entre el equipo local y el Osasuna de Pamplona.

El partido, que transcurrió con el dominio de los visitantes, terminó con el tanteo de 3 a 1 a favor del Osasuna. La actuación de los pamplonicas satisfizo a los aficionados, y no así la del equipo local que hizo un mal partido.

COPA PRESIDENTE DE LA FEDERACION CLASIFICACION

Equipos	J.	G.	E.	P.	F.	C.	P.
Malacitano	1	1	0	0	5	1	2
Recreativo	2	1	0	1	4	4	2
Osasuna	2	1	0	1	4	6	2
Sabadell	2	1	0	1	4	5	2
Ferroviaria	1	0	0	1	1	2	0

Educación Nacional

CONSULTORIO DEL S. E. M.

Machado. La Calahorra.—*No pueden conmutarle las asignaturas; pero no obstante solicítelo de la Dirección de la Normal.*

R. Moreno. Galera.—*Respecto a la primer consulta creemos que tendrán que esperar a la definitiva. Para su caso particular remita a esta Delegación provincial un oficio detallando su caso firmado con su nombre y apellidos para remitirlo a la Sección de Información de la Delegación Nacional de este Servicio.*

L. C V.—*Esa disposición está derogada por lo tanto ya no puede acogerse a la misma.*

Hipócrates.—*Su caso es muy distinto porque tenemos noticias de que para los que han estado prestando servicios en botiquines del ejército se le reconocen esas prácticas. Puede preguntarlo en la Secretaría de la Facultad de Medicina.*

OPOSICIONES Y CONCURSOS

Por el Ministerio de Industria y Comercio se convoca concurso de méritos para cubrir el ochenta por ciento de las plazas vacantes de Ayudantes Industriales al servicio del Ministerio de Industria y Comercio que existan el día 15 de abril, fecha final de presentación de solicitudes.

Los peritos y Técnicos Industriales que deseen tomar parte en el concurso deberán solicitarlo, en instancia dirigida al señor ministro de Industria y Comercio acreditando documentalmente:

Ser español, menor de 45 años; la posesión del título de Perito o Técnico Industrial, certificado del Registro General de Penales; cuantos datos posea y acrediten de manera suficiente su condición de mutilados-excombatientes, ex cautivos, huérfanos o desamparados.

DEPURACIONES

Vistos los expedientes de depuración instruidos por la Comisión Depuradora de esta provincia, el Ministerio ha resuelto:

1.° Confirmar en su cargo, con abono de los haberes dejados de percibir a doña María Ocete Azpitarte, maestra de Almuñécar.

2.° Confirmar en su cargo a los señores siguientes: Doña Aurea Alfonsea González, de Baza; doña Sara Alcántara Correa, de Cenascuras; doña Adelina Avila Silva, de Guajar Faragüit; don Antonio Antelo Manzaise, de Guajar Fondón; doña Josefa Acosta Montes, de Guajar Alto; don Félix Bas Sánchez, de Benamaurel; don Bartolomé Vaca Jiménez, de Darro; doña Rosario Castillo Jaenes, de Guajar Fondón; don Isidro Con Megías, de Granada; don Diego García Muñoz, de Benalúa de Guadix; doña Lourdes Guarino Aguilera, de Puebla de D. Fadrique; don Ramón García Martín, de Trevélez; don Eduardo García Alonso, de Cúllar Baza; don Augusto García Vallejo, de Estación de Moreda; doña Dolores Fernández Rubio, de Lanteira; doña Ana López Vallejo, de Pedro Martínez; doña Carmen Morcillo Castro, de ídem; don Bernabé Marín Sánchez, de Baza; don Antonio Marfil Covaleda, de Iznalloz; don Antonio Martínez Soriano, de Zújar; don José Moreno Zurita, de Ugíjar; don José María Martín Molina, de Cúllar Baza; don Federico Torrecillas Martín, de Puebla de D. Fadrique.

Don Ricardo Tercedor Cruz, de Benalúa de Guadix; don José Nadal Torres, de Castillejar; don José Ortega Rodríguez, de Ugíjar; doña Luisa Ortega Mazuecos, de Castillejar; don Juan Rull Casado, de Huéneja; don Rafael Ruiz Sánchez, de las Cuevas; don Julio Rodríguez Moreno, de Gor; doña Matilde Romea Pérez, de Motril; don Guillermo Rodríguez Monlevou, de Moreda; doña Antonia Reyes Girela, de Cogollos de Guadix; doña María Sierra Gutiérrez, de Granada; don Juan Sánchez Fernández, de Puebla de D. Fadrique; don Joaquín Vilchez López, de Aldeire; doña Carmen Vigaray Benavides, de Granada.

3.° Confirmar en su cargo y que se le instruya expediente administrativo a doña Carmen Gutiérrez L. de Guevara, de Padul.

4.° La suspensión de empleo y sueldo por seis meses, con abono de los haberes dejados de percibir; traslado dentro de la provincia, con prohibición de solicitar cargos vacantes durante un período de dos años, e inhabilitación para el ejercicio de cargos directivos y de confianza e instituciones culturales y de enseñanza, a don Miguel Martín Martín, de Santafé.

5.° Separar definitivamente del servicio y baja en el escalafón a don Manuel Rus Jiménez, de Padul.

Sindicato Español del Magisterio

NOMBRAMIENTO DE DELEGADO COMARCAL

Con esta fecha ha sido nombrado Delegado Comarcal de este Servicio en el distrito de Orgiva el camarada Ramón Rodríguez Romera, maestro de Lanjarón.

El Delegado provincial

INDUSTRIAS

caseras, 75 pesetas. Pueden producir 10-20 diarias. Trabajo domicilio. Material. Compro producción. Apartado 544. MADRID

VENDO

Por ausentarme, máquina de escribir Underwood portable, canarios blancos y de moño, hembras, jaulas, jaulones y otros objetos, en Jarrería, 10 (Realejo), de 1 a 3.

Servicio con Málaga

diario, con mercancías en autocamiones. Transportes VAZQUEZ. Campillo Bajo, 43.

Voz de la Falange

Central Nacional Sindicalista

SINDICATO DE CUERO Y PIEL

Por la presente se cita a todos los camaradas que a continuación se relacionan para que pasen por esta Delegación Sindical Local (Gran Vía, 10, segundo), hoy, día 26 del corriente, de 10 a2 de la mañana y de 5 a 9 de la tarde:

Torcuato Medina Baena, Agustín Garrido Fernández, José Ortiz Martínez, José Melguizo Sabargo, Reyes Herrera Quesada, José Villegas Morales, José Pérez Vilchez, Francisco Ruiz Alvarez, Manuel Márquez Osuna, Rafael Megías Fernández, Diego Calvente Carrillo, Pedro Llorente Moya, Manuel Ortega Fernández, Daniel Jiménez Aguado, María Fuentes Rada, Rafael Bernal Mora, José Ferrer Gutiérrez, Encarnación Rubio Burgos, Adolfo García Moreno, Trinidad Martín López, Eduardo Suárez Tamayo, Carmen Framit Aycé, Miguel Sevilla Torres, María Moreno Remacho, Eulogio Pérez Crespo, María Barranco Peregrina, José Liñán Vilchez, Francisca Moreno Remacho, Antonio Jiménez Jiménez, Angeles Hernández Miranda, Francisco Gijón Atienza, Josefa Sánchez Alcalde, Francisco Oliva Pino, Mercedes Rosa Mochón, Antonio Alcalá Hidalgo, Concepción Castro Márquez, Alfonso Rivero Fernández.

Por Dios, por España y su Revolución Nacional-Sindicalista.

Granada, 26 de Marzo de 1940.

EL DELEGADO SINDICAL LOCAL

Organización Juvenil

A LOS FLECHAS Y CADETES

A causa del mal tiempo han sido suspendidos los ejercicios de educación premilitar que hoy habían de dar comienzo para todas las unidades de cadetes y para las centurias primera, segunda y tercera de «flechas». Estos serán reanudados tan pronto lo permita el buen estado del tiempo, celebrándose a las 7 de la mañana en el campo de los PP. Escolapios.

Por Dios, España y su Revolución Nacional-sindicalista.

Granada, 25 de Marzo de 1940.

EL DELEGADO PROVINCIAL DE O. J.

Diputación Provincial de Granada

Cédulas personales

Se hace saber a todos los contribuyentes de los pueblos de Gualchos, Lújar, Busquistar, Ferreirola, Mecina Fondales, Pitres, Pórtugos, Trevélez y Caparacena, y los pertenecientes a los partidos judiciales de Albuñol, Baza, Guadix, Huéscar, Iznalloz (menos el de Moclín) y Ugíjar, que la Comisión Gestora de esta Corporación, en sesión celebrada el día 20 del mes en curso, ha acordado conceder una prórroga en la recaudación voluntaria del Impuesto de Cédulas Personales hasta el día VEINTE del próximo mes de abril, a fin de que los que hasta la fecha no se hayan provisto del expresado documento, puedan realizarlo durante dicho plazo sin recargo de clase alguna.

Granada 25 de marzo de 1940.

El Presidente, José Palacios.

SE VENDEN

báscula Avery, medidor de aceite, vitrinas, estantería, mostrador, enseres de matanza y varios utensilios propios de comestibles.

Razón: plaza Realejo 19, de 2 a 5.

El fallo de los carteles del Corpus

Será conocido el miércoles por la Comisión Permanente

El premio está entre cinco de los trabajos presentados

Ayer lunes, a las ocho de la noche, se reunió el Jurado designado para fallar el concurso de carteles de las próximas fiestas del Santísimo Corpus.

Dicho Jurado, compuesto por los señores conde de las Infantas, don José María Rodríguez Acosta, gestores municipales, camaradas Orozco y Hernández Redondo, y como presidente el gestor, camarada Bermúdez Pareja, estuvo reunido durante más de dos horas examinando detenidamente los veinticuatro carteles presentados, seleccionando cinco de ellos, que tenían el lema "Granada 1940", "Stel", "Ridmo", "Escudo en flor" y "Tradición".

El Jurado escogió entre estos trabajos el que figurará como cartel de nuestras famosas y tradicionales fiestas, redactando el acto del fallo que será conocida antes por la Comisión Permanente en su sesión ordinaria de mañana miércoles y el cual publicaremos en nuestro número del próximo jueves.

De la vida Breve

Se encuentra bastante mejorado de la delicada operación quirúrgica que sufrió ayer, don Mauricio Boucherant Donairé, de esta Comandancia de la Guardia Civil.

Lo celebramos.

INFORMACION MILITAR

SERVICIO DE LA PLAZA PARA HOY

Jefe de día: Comandante de Infantería don Segundo Funes Funes.

Imaginaria: Comandante de Infantería don Joaquín Alvarez Lorenzo.

Servicio de Vigilancia nocturno: Infantería.

Vigilancia: Los Cuerpos de la guarnición.

El comandante secretario, Eduardo Rojas.

VIDA ETERNA

HOY ES DIA DE LOS SANTOS

Braulio, Cástulo, Montano, Máxima, Teodoro, Félix y San Eutiquio.

JUBILEO DE LAS CUARENTA HORAS.—Hoy está de manifiesto S. D. M. en la iglesia parroquial de Santa María Magdalena.

Mañana, en la misma iglesia.

La cara del tiempo

DATOS DEL OBSERVATORIO DE CARTUJA

Temperatura máxima registrada en el día de ayer: 10,1 grados a las 15,30 horas; mínima, 6 grados a las 5 horas.

Presión atmosférica, 997 milibares.

Recorrido del viento, 150 kilómetros por hora, en dirección SO.

Sale el sol a las 7,10. Se pone a las 19,32. Lluvia, 10.50.

suscriba UNA Ficha Azul

Secretarios Juzgados Municipales

contestaciones al programa oficial para los exámenes de mayo próximo. Dirigirse a don Andrés Gutiérrez, Abogado y ex-juez municipal del Sagrario.

Carrera del Genil, 107

HENARES - - FOTO

RETRATOS, FOTO-DIBUJO

Algo completamente nuevo y original, especialidad de esta Casa

MESONES, 32. GRANADA

Certificados de última voluntad, Penales, Catastro, - Defunción, Nacimiento - Vecindad

Centro Gestor de Negocios

DIRECCION:

RAMON NOGUERAS

Gestor Administrativo

Mesones 57 Granada , Tell. 1234

Banco Hipotecario de España

Préstamos amortizables, primera hipoteca a largo plazo sobre fincas rústicas y urbanas. Préstamos especiales para el fomento de la construcción. Apoderamientos gratuitos. Informes gratis a quien lo solicite.

Las peticiones de préstamos que se presenten o tramiten por conducto de esta Delegación NO DEVENGARAN HONORARIOS NI COMISION a favor de la misma.

Delegado de Propaganda en la provincia de Granada

LUIS AGUILERA GOMEZ

Carrera del Genil, 77 y 79, estrenuelo. — Teléfono, 1068

Nuevo servicio combinado

TRANSPORTES PENINSULARES:

Plaza Tetuán, 18. BARCELONA

Tiene el gusto de ofrecer al comercio e industrias de Granada y su Provincia, un buen servicio combinado de domicilio a domicilio entre Barcelona y Granada con absolutas garantías.

Cualquier consulta que le interese pueda hacerla al Corresponsal en Granada:

Claudio García

Plaza Mariana Pineda, 12 Tell. 2366

COLISEO OLYMPIA

Hoy martes 26 de Marzo de 1940

Secciones a las 3, 5, 7, 9 y 11

Gran éxito de la extraordinaria superproducción nacional titulada

La última Falla

Apta para menores

formidable interpretación de los célebres actores Miguel Ligero, Matilde Vázquez, Julio Peña y Maruchi Fresno. Una producción nacional que por su ambiente, su música y su gracia, cautiva al público.

PRECIOS:

Butaca de patio 2.00

Id. de General 1.00

TEATRO CERVANTES

PRINCIPAL CINEMA

Equipos sonoros Western Electric

Hoy martes 26 de Marzo de 1940

GRAN EXITO

FORMIDABLE PELICULA en ESPAÑOL

ULTIMO DIA que se proyecta la preciosa película de la Nueva Universal titulada

La sensación -:- de París

Completa el programa un complemento de gran éxito por POPEYE.

Secciones continuas a las 3, 5, 7, 9 y 11

PRECIOS:

Butaca 2,00 ptas. Asientos, 0,80

General, 0,50

(Sin incluir pro combatiente)

SALON NACIONAL

Hoy martes 26 de Marzo de 1940

Secciones continuas por tarde y noche. De 3 a 10 y de 10 a 1,30.

Película apta para menores

ULTIMO DIA de la maravillosa superproducción titulada

El pequeño Lord

Hablada en ESPAÑOL

Imponderable creación del precoz artista infantil FREDDIE BARTHOLOMEW, secundado por Dolores Costello-Barrymore. Una comedia que rebosa ternura y simpatía y que causará la admiración de todos los públicos.

PRECIOS:

Butaca, 1,60 Anfiteatro, 35 cts.

El jueves, GRANDIOSO ESTRENO

LA TONTA DEL BOTE

en ESPAÑOL.

Triunfo de la cinematografía española. Revelación de JOSITA HERNAN.

Diputación Provincial de Jaén

Hacienda Provincial. Cédulas Personales

Anuncio

Se pone en conocimiento de los contribuyentes sujetos al pago del Impuesto de Cédulas personales de la provincia, que la recaudación voluntaria de dicho Impuesto, correspondiente al ejercicio de 1939, dió comienzo el día 11 del corriente mes de marzo en los pueblos que se detallan en el edicto inserto en el "Boletín Oficial" de la provincia del día 8 del mismo mes; advirtiendo que dicha recaudación se efectuará mediante sellos de habilitación que serán adheridos a las cédulas de 1938, que habrán de presentar al recaudador; a cuyo efecto si los interesados no hubiesen obtenido la cédula correspondiente al año de 1938 le serán expedidas éstas sin recargo alguno en unión de las de 1939.

Así mismo se advierte a los contribuyentes el decidido propósito de la Corporación de no conceder prórrogas ni ampliaciones al período de recaudación voluntaria.

Jaén 14 de marzo de 1940.

EL PRESIDENTE,
SALVADOR GALLO.

AGENCIA CANCIO SUAREZ

Particiones de herencia - Gestión de cuantos asuntos se relacionan con la propiedad. Tramitación de escrituras en Derechos reales y Registros de la Propiedad

Oficinas: San Clemente, 18 - JAEN - Teléfono 206

Notas Oficiales

Hoy se entregará a los comerciantes la autorización para retirar azúcar

Mañana miércoles, día 27 del actual, y hora de 18 a 20, se entregarán en esta Delegación «Negociado de Estadística» las autorizaciones correspondientes al cupo de azúcar a los industriales de esta capital y pueblos de la provincia que oportunamente la tuviesen solicitada.

Se advierte que la entrega de estas autorizaciones únicamente se hará a los mismos interesados o a persona debidamente autorizada por escrito, y que una vez transcurrido el plazo de diez días naturales que al efecto se concede, serán anuladas las que no se hayan retirado.

Granada, 26 de Marzo de 1940.—El gobernador civil jefe de los servicios de Abastecimientos.

CITA A LOS COMERCIANTES

Hoy martes, 26 del actdal, se servirán pasarse por estas Oficinas (Alvaro de Bazán, 11, segundo), Sección de Estadística, los comerciantes que a continuación se relacionan, al objeto de retirar los oficios-autorizaciones a ellos dirigidos con referencia al próximo reparto de azúcar.

RELACION QUE SE CITA

D. Antonio Abril Rubio, San Jerónimo, 58; don Nicolás Aguado Aguado, Calvo Sotelo, 11; don Antonio Aguilar Gabarrón, San José Baja, 6; don Fernando Aguilera López, Marqués de Falces, 14; don Jesús Aivar Gómez, C. Gomérez, 21; don Joaquín Aivar Gómez, Bib-Rambla, 1; don Andrés Albarracín López, Navas, 20; don José Almagro López, San Juan de Dios, 63; don Enrique Almenzar Cid, Mesones, 11; don Fernando Arroyo Arroyo, Fargue, 38; don José Avila Martínez, Molinos, 31; doña Victoria Azcona Gonzalez, Elvira, 146; don José Algarra Rodríguez, P. Realejo, 4; doña María Arnedo Pedrosa, San Gregorio Alto, 34; doña Soledad Bailón Guerrero, Molinos, 11; don Antonio Barrales Sánchez, San Matías, 16; don Juan Barroso Benítez, P. Realejo, 5; don Fernando Benítez Llorente, A. Capuchinos, 2; don Gabriel Blanco Corral, Elvira, 151; don Juan M. Bolívar García, C. Chapiz, 26; don Antonio Briéva Blasco, Puerta Real; don Manuel Bertos Serrano, San José Baja, 55; doña Josefa Caballero Rienda, Gran Vía; don Manuel Cabrera Molina, P. de la Virgen, 9; don Sabino Carmona Ruiz, Gran Vía, 41; don Ildefonso Caro Quesada, Baratillos, 14; don Luis Carranza García, Lepanto, 5; doña Manuela Carrillo Martín, Elvira, 186; don José Castillo Gonzalez, Seco de Lucena, 13; don Gregorio Castillo Huertas, Alonso Cano, 2; don Pablo Clavero Molinero, P. Boquerón, 2; doña Carmen Conejero Ruiz, C. Darro, 8; don Francisco Contreras Palma, Pescadería, 8; don José Correa Maldonado, Almireceros, 1; doña Amparo Correal «La Rioja», Gran Vía, 4; doña Adela Cruz López, Santiago, 26; don Diego Cabello Rienda, Buen Suceso, 1; don Juan Castro García, San Juan de Dios, 23; don José Cuadros Vargas, Santa Escolástica, 19 y 21; don Francisco Delgado Martín, Puentezuelas, 13; don Emilio Enamorado Villodres, Baratillos; don José Espigares Rojas, C. Maracena; don Francisco Fajardo López, Cuesta San Gregorio, 10; don Germán Fajardo Vilchez, Carrera Darro, 23; don Juan Fernández Díaz, Reyes Católicos, 49; doña Elisa Fernández Cañas, Carrera Darro, 8; don José Fernández Martín, Caldrería Vieja, 25; don Angel Fernández Suárez, Carrera Darro, 47; doña Juana Fernández Torrecilla, Horno de la Merced; don Daniel de la Fuente Hita, Plaeela Villamena.

Granada, 26 de Marzo de 1940.

EL GOBERNADOR CIVIL

Cámara de Comercio

Se hace saber que los consumidores de cartón, entre ellos los encuadernadores, deben presentar en la Comisión Reguladora de las Industrias Químicas (Rama del Papel), una declaración jurada expresiva del consumo correspondiente a los años 1933, 34 y 35, así como indicación de sus respectivos proveedores.

Prestación personal a favor del Estado

AVISO A LOS CONTRIBUYENTES

Terminando el día 31 del corriente la moratoria establecida por ley de 30 de diciembre de 1939, se hace saber a todos los contribuyentes sujetos al pago de la Prestación Personal y que no hayan satisfecho la cuota correspondiente al cuarto trimestre de 1939, la obligación que tienen de satisfacerla antes del día 31 de marzo actual. Bien entendido que los contribuyentes cuyos patronos o habilitados no hubieran hecho la retención correspondiente a dicho cuarto trimestre, tienen la misma obligación de satisfacer su cuota antes de la citada fecha.

A partir de dicha fecha los contribuyentes que no hubiesen satisfecho su cuota tendrán que hacerlo con los recargos establecidos por el Reglamento de la Prestación Personal a favor del Estado.

Nuevamente se recuerda que los tipos de descuentos por Prestación Personal durante todos los meses del corriente año, son los siguientes:

PERSONAL FIJO. Día y cuarto de haber o jornal mensualmente, no pudiendo exceder el descuento máximo mensual por individuo de TREINTA Y UNA PESETAS VEINTICINCO CENTIMOS.

PERSONAL EVENTUAL. Cinco por ciento de los jornales que se satisfagan.

Granada, Marzo 1940.

EL COMISARIO-INTERVENTOR

Gobierno civil

RELACION DE LAS CANTIDADES INGRESADAS EN ESTE GOBIERNO CIVIL PARA LA SUSCRIPCION DEL XIX CENTENARIO DE LA VIRGEN DEL PILAR

VECINOS DE ILLORA

Don Pedro Baena, 1 peseta; don Antonio García Navarrete, 1; don Antonio Tortosa Gámez, 1; don Pedro López Arcos, 4,40; don Rogelio Guerrero García, 2; don Diego Entrena Ruiz, 2; doña Bernarda Guerrero Moraga, 250; doña Trinidad Freire Giros, 3; don Francisco Molina Romero, 1,50; don Francisco Jiménez Peña, 1,50; don José Egea Navarrete, 8; don Antonio Berdejo Morales, 1; doña Dolores Cappa Cervantes, 0'50; don Francisco Egea Navarrete, 8; don José Baena López, 1; don Francisco Piñeiro Haba, 2,75; don José Gómez Ramos, 1; doña Mariana Ramos Alcaide, 1; doña Francisca Muñoz, 1,50; don Juan Soriano Castro, 1,65; don Luciano Gutiérrez Ibañez, 1; don Antonio Mazuecos Trujillo, 1'10; don José Lorca López, 2; don Antonio Jiménez Macías, 2,50; don Francisco Aguado López, 3,30; don Luis Jiménez Pérez, 1,50; don Juan Rodríguez Gutiérrez, 1,10; don Francisco Rodríguez Gutiérrez, 2,20; don José Pérez Muñoz, 3; don Casto Salobreña Villegas, 7; don Pedro Molina Molina, 1; don Alfonso Peña Mazuecos, 2; don José Morón Mazuecos, 2,20; doña María Morón Cuesta, 1; doña Mariana Peña Trujillo, 1; don Francisco López Luque, 2,75; doña Isabel Pino Arenas, 3; doña Aurora Lara Turrillo, 1,50.

Total, 85,45.--Recaudado hasta el día anterior, pesetas 2.649,85.--Total, 2.735,30.

Jefatura de Obras Públicas

REVISION DE PERMISOS DE CIRCULACION

Se pone en conocimiento de los propietarios de vehículos con motor mecánico que a continuación se relacionan que efectuada la revisión de los mismos, deberán ser presentados en esta Jefatura de Obras Públicas, Gran Vía, 32, desde el día de la fecha hasta el 30 del corriente, y horas de las 9 a las 11 para proceder al precintado de la placa reglamentaria de la que deberán estar provistos:

AL 813; AV 957; J 2305; J 4290; MA 6137; MA 6528; GR 666; GR 703; GR 1052; GR 1409; GR 1948; GR 1999; GR 2159; GR 2360; GR 2378; GR2401; GR 2462; GA 2745; GR 2780; GA 2824; GR 3002; GR 3112; GR 3130; GR 3294; GR 3432; GR 3499; GR 3495; GR 3530; GR 3546; GR 3561; GR 3621; GR 3635; GR 3646; GR 3694; GR 3705; GR 3714; GR 3740; GR 3711; GR 3849; GR 3872; GR 3881; GR 3924; GR 3986; GR 3997; GR 3999; GR 4006; GR 4040; GR 4066; GR 4073; GR 4084; GR 4097; GR 4131; GR 4153; GR 4194; GR 4199; GR 4220; GR 4225; GR 4248; GR 4256.

Al mismo tiempo se pone en conocimiento de los propietarios de vehículos citados por anteriores anuncios, que las horas fijadas para el precintado han sido modificadas, siendo de 9 a 11 en lugar de 12 a 14.

Granada 18 de marzo de 1940.—El Ingeniero Jefe.

Almacén de Maderas y Serrería mecánica

Sebastián Hidalgo Sicilia

Sucesor de Casares y Villafranca

Carretera de Jaén, 2 y Avenida de Andaluces - Teléfonos 1692 y 2063

GRANADA

RELIEVE de la CIUDAD

Marzo, lluvioso

En la prisa de marcharse, Marzo que es un hombre serio y honesto que no desea engañar a nadie, quiere dejar bien sentada su fama, y por eso nos obsequia con su mejor ducha. Agua dura, tardía, de esa que azota ya los primeros brotes, las primeras esperanzas y los primeros deseos de paseos al aire libre. La ciudad vuelve a encapucharse y a descansar sobre el muelle asiento del barro. Abrigos casi olvidados salen a luz.

En la sierra está nevando. Se ve entre girones de las nubes bajas, los brillos de la nieve reciente. Cautelosamente, sabiéndose ya irremediablemente vencido, el invierno hace su última pirueta, fuera ya de sazón, destrozando gracias y perfiles logrados de primavera, que ya, confiadamente, alegraban la ciudad.

Moratoria Fiscal

DEBERES INMEDIATOS DE TODOS LOS DEUDORES AL ESTADO POR CONTRIBUCIONES E IMPUESTOS

Al concederse por la ley de 30 de diciembre último el plazo que termina el día 30 de los corrientes para pagos sin recargos, excepción de los gastos causados en el procedimiento de apremio, de todos los débitos al Tesoro público, se revelaba la protección y amparo para aquellos que por motivo de la guerra y circunstancias anteriores no pudieron cumplir en los plazos establecidos sus deberes y obligaciones de aportación a los fines del Estado.

Siendo inminente la terminación de aquel plazo de tres meses para que todos los deudores recojan el beneficio de aquella generosidad, se está en el caso de dirigir esté último y definitivo llamamiento a los remisos que desentendiéndose de sus obligaciones no han cumplido con sus deberes tributarios, pues de no hacerlo se extremará el rigor en la cobranza por la vía ejecutiva, ya que esta perseverancia en la resistencia al pago de sus descubiertos son reveladores de la ausencia del sacrificio económico que enaltece, con marcado perjuicio de los intereses del Estado.

Así, pues, se espera que en los días que restan hasta el 30 de los corrientes, acudan los deudores por contribuciones e impuestos anteriores a primero de enero del año en curso, a satisfacer sus descubiertos sin los recargos condonados por la Ley, evitándose las responsabilidades fiscales que serán exigidas inexorablemente desde el día siguiente.

Granada, 23 le Marzo de 1940.

El tesorero de Hacienda, Tomás Forero.--Visto bueno. El Delegado de Hacienda, Octavio González Bueno.

Cupón pro-ciegos: Núm. 521

Clínica AMARO
plaza del CARMEN 29. 2º
Dental

Concurso 6.000 plazas en la Guardia civil

EXCOMBATIENTES

CONDICIONES. MODELO DE INSTANCIA. CERTIFICADOS DE PENALES Y DE SERVICIOS MILITARES. DOCUMENTACION. INFORMES ECONOMICOS.

Agencia de Negocios ANDALUCIA

Calle de Mulhacen, 3.--Granada.

GRANADINOS

Muy pronto Industrias «FERRAVEN» pondrá a la venta en todos los buenos comercios de Granada, su última creación INSECTICIDA «FERRAVEN».—Preparado científico gratamente perfumado con romero granadino el mejor de España. INSECTICIDA «FERRAVEN», mata moscas, chinches, pulgas, etc., y huele bien.

Abstenerse de comprar otros similares, pedid en todas partes siempre INSECTICIDA «FERRAVEN», envasado en botes de un litro, pues para evitar falsificaciones no se vende a granel.

En la Nueva Plaza

Calderón, Joselito Moreno y Juan Doblado,

con gran valor, despacharon la difícil corrida de Miura

Calderón resulta cogido de gravedad. :-: Joselito corta una oreja

Los toros resultaron mansos y difíciles en general

Con escasa concurrencia en la sombra y regular en el sol, se celebró la primera de la temporada el pasado domingo.

Los toros enviados por la ganadería de Miura resultaron en general malos, predominando en ellos la mansedumbre. A excepción de los lidiados en cuarto y sexto lugar, que fueron más manejables, el resto fué de lo peor que hemos visto en nuestra plaza.

El lidiado en primer lugar hubo de ser fogueado, y si en un principio el toro dió muestras de manso, después de tostarle el morrillo continuó peor que a la salida, manso, incierto y con el peor estilo e ideas; prueba de ello fué que por quererse confiar en él Calderón sufrió una grave cogida.

Y ya aclarado un poco lo referente a toros, pasaremos a reseñar lo que fueron los toreros.

MANUEL CALDERON

Este muchacho, como el resto de sus compañeros, salió dispuesto a dar la tarde de toros. Tenía ganas de lucirse y prueba de ello fué que sin fijarse en las malas condiciones de su enemigo, lo dió todo; estuvo confiado y valiente, pero no contó con las malas condiciones del marrajo y al dar un pase por alto es cogido por el miura y volteado. Al principio no se le dió importancia a la cogida, pues parecía que no llegó a empitonarle, y momentos antes de que doblara el Miura se vió claramente que manaba abundante sangre por el muslo izquierdo.

No se amilana el muchacho por esto y continúa muleteando a su enemigo con valor y a dos dedos de los pitones, negándose rotundamente a ser conducido a la enfermería hasta que vió caer a su enemigo después de un pinchazo y media poniéndolo todo el tercio.

Entre una gran ovación es conducido a la enfermería, de la que no sale en toda la tarde, mientras el público, como premio al valor, pide la oreja, que no es concedida.

En concreto: Que Manuel Calderón ha gustado, se ven ganas en él de ser y triunfar y que el público de Granada lo vería con gusto en otra.

JOSELITO MORENO

Este torerito pequeñín de estatura, pero grande en valor, fué el encargado de dar la nota de coraje y vergüenza taurina. Tuvo que "pechar" con tres "regalitos" de los que se lidiaron y en todos ellos salió airoso, ¿cómo?, pues poniendo el corazón en la partida. Salió dispuesto a darlo todo y hacerlo todo, y si algunas veces no llegó a conseguirlo, la mayoría de ellas lo logró a costa de sangre. Intentó el quebro que no consiguió por ser un mansurrón su enemigo, pero a todo le dió la nota de valor, tanto en esto como en el intento de cambiar un par de las cortas; mas si en estas dos suertes no las llegó a cuajar por defecto de su enemigo, en cambio se echó la muleta á la zurda y en un alarde de valor consiguió dar dos naturales, el primero le salió bien, pero en el segundo pasó lo que tenía que pasar: el toro lo volteó, pisoteándolo en el suelo, no llegando a engancharlo por verdadero milagro.

Toreó con la capa de frente por detrás, sencillamente magnífico, y así mismo dió verónicas que se aplaudieron.

A su primero lo muleteó valiente y con conocimiento, matándolo de una entera y concediéndosele la oreja.

En su segundo me gustó la faena de muleta bastante más. Empezó con dos pases por alto inmensos, siguiendo cerca y valiente con pases cambiándose la muleta, así como por bajo, y echándose la muleta a la izquierda dió los dos naturales que anteriormente dije, sencillamente escalofriantes. El público no aplaudió esta faena lo debido y terminó con su enemigo de un pinchazo y media de la que rodó el miureño.

En fin, que "Joselito" Moreno gustó y estuvo hecho un valiente toda la tarde.

JUAN DOBLADO

Este muchacho a quien no conocíamos en Granada no se le puede enjuiciar en esta corrida por varias razones, y la principal de ellas, es, que los toros no se prestaron a que se hiciera con ellos faena, y claro es, para un principiante, como es Doblado, estas novilladas son poco propicias al lucimiento; mas con todo esto en su contra, le vimos siempre en su sitio y no dudarle en nada a sus enemigos, estando colocado en todo momento, de lo que deduzco que está más toreado de lo que en un principio creíamos.

Con la capa estuvo lucido, dando algunas verónicas que me gustaron por su buena ejecución y sobre todo por su tranquilidad.

Con la muleta, aunque dió buenos pases, no me gustó tanto como con la capa, pero en total estuvo valiente y torero en toda su actuación, no perdiéndole en ningún momento la cara a sus enemigos, que como el resto de los lidiados, eran difíciles.

NEGRO Y GRANA

PARTE FACULTATIVO

Durante la lidia del primer toro ha ingresado en esta Enfermería el diestro Manuel Calderón Caro, natural de Alcalá de Guadaira, presentando una herida por asta de toro en la cara interna, tercio medio, del muslo izquierdo, de dirección transversal y de siete centímetros de extensión, que interesa piel, tejido celular y aponemosis superficial y con un trayecto ascendente de siete centímetros de longitud que lesiona y secciona músculos aproximadores, parte del pectíneo y algunas venas, dejando al descubierto el paquete vásculo nervioso del muslo. Además tiene un palotazo en la región external. Pronóstico grave. Después de operado, queda en esta Enfermería.

Granada 24 de Marzo de 1940.—El Médico del Montepío de Toreros, *Juan A. Pulgar Ruiz.*

CAMIONES

PARA TRANSPORTES A TODA ESPAÑA. ALCAICERIA, 1, 2.º

ALMONEDA

Muebles y objetos de ocasión. Compra venta. Fábrica Vieja, 7.

SE VENDE

—:— PAJA EMPACADA —:—
ATARFE
Bodegas San Francisco. Teléfono 31

CERTIFICADOS DE PENALES

Y ULTIMAS VOLUNTADES. LICENCIAS DE CAZA Y ARMAS. CEDULAS PERSONALES. SALVOCONDUCTOS. SOLICITUDES DE TODAS CLASES. CARNETS PARA CHOFER Y TODA CLASE DE TRAMITACION DE AUTOMOVILES, en

Agencia de Negocios Matriculada de A. Gómez de Aranda
Acera del Casino, 9, bajo, Granada

PATRIA

DIARIO DE FALANGE ESPAÑOLA TRADICIONALISTA Y DE LAS J.O.N.S.

LA ESTANCIA DEL CAUDILLO en Sevilla

En el Alcázar se celebró ayer una solemne recepción en honor de S. E.

Ha visitado la Fábrica de Artillería

EL CAUDILLO EN LA FABRICA DE ARTILLERIA

Sevilla, 25.--Durante la mañana de hoy, Su Excelencia el jefe del Estado ha permanecido en su residencia despachando con su secretario. Después, en automóvil, acompañado del general Moscardó y de sus ayudantes, salió en dirección a la fábrica de Artillería. A la puerta de la fábrica militar esperaban al Caudillo el jefe de la segunda Región Militar, general Dávila, el gobernador militar, general Cascajo, los generales González Espinosa, García Ruiz y Martín Prat, el coronel director de dicho establecimiento, los coroneles jefes de la Pirotécnica y Maestranza y todos los jefes y oficiales de los citados Centros. A la llegada del Generalísimo le fueron rendidos los honores correspondientes por las fuerzas de guardia.

S. E. recorrió detenidamente los distintos talleres de la fábrica e hizo diversas preguntas sobre el funcionamiento de los servicios. La presencia del Caudillo en los talleres fué acogida por los obreros con inequívocas muestras de fervor y entusiasmo. El Caudillo, después de esta visita, pasó a la dirección del establecimiento, donde fué obsequiado con delicados presentes ejecutados por los obreros de la fábrica. La visita duró hasta después de la una de la tarde, y S. E. fué despedido con los mismos honores que a su llegada.--(Cifra).

RECEPCION EN EL ALCAZAR EN HONOR DEL CAUDILLO

Sevilla, 25.--Esta tarde se ha celebrado en el Alcazar una solemne recepción en honor del Caudillo. A las seis fueron llegando los invitados a los salones de la Hemeroteca Municipal, que aparecía adornada con ricos tapices. En uno de dichos salones se había levantado un tablado donde, en presencia del Caudillo, se realizó una exhibición de bailes andaluces por un cuadro artístico nutrido y cuidado. Después fué servida una merienda. Pasaron seguidamente los invitados a los jardines del Alcázar, donde S. E. el jefe del Estado pasó muy agradablemente la tarde. Varios jóvenes del Aero Club deleitaron al Caudillo con canciones andaluzas y flamencas. Cantó también una falangista de la bandera de Cádiz, que durante la guerra mandaba el actual gobernador civil de Cádiz.

Entre las personalidades que asistieron a la fiesta figuran el ministro de la Gobernación, el de Educación Nacional, el de Obras Públicas y el ministro sin cartera Gamero del Castillo, el general Dávila y altos jefes militares de la guarnición, jerarquías del Estado y del Movimiento, Cuerpo diplomático que se encuentra en Sevilla con motivo de las fiestas de Semana Santa, autoridades sevillanas y mandos provinciales del Movimiento.

El Caudillo y su esposa saliendo de la Catedral de Sevilla después de asistir a los Oficios del día.--(Foto Cifra.)

La esposa del Generalísimo llegó cuando la fiesta estaba ya iniciada y se retiró, con el Generalísimo, alrededor de las nueve y media.--(Cifra).

PRESIDE LA CORRIDA DE TOROS

Sevilla, 25.--Inauguración de la temporada de toros. A la corrida asistió el Caudillo, que vestía de paisano. El público acogió su presencia con una gran ovación.

Fuentes Bejarano, Gitanillo de Triana y Pascual Márquez despacharon seis toros de doña Enriqueta de la Cova. Los tres se limitaron a salir del paso.

S. E. regaló, para corresponder al brindis, a cada uno de los matadores, un precioso encendedor de oro adornado con la bandera de España en pedrería y el escudo de la Falange.--(Cifra).

Inglaterra viola constantemente la neutralidad de los países escandinavos, dice la D. N. B.

Berlín, 25.—La Agencia D.N.B. facilita el siguiente comunicado:

"Se multiplican las pruebas de las verdaderas intenciones de Inglaterra, que a pesar de haberse erigido en intempestiva protectora de los países neutrales, desconoce sus derechos en todas las ocasiones. Por parte de los alemanes ha sido comprobado que el mando británico, desde hace algún tiempo, no repara en la violación de la neutralidad de los países escandinavos. No pasa día sin que las fuerzas aéreas o navales de la Gran Bretaña infrinjan estos derechos de neutralidad, aparte de los diversos casos en que las fuerzas navales británicas han actuado contra los pacíficos barcos mercantes alemanes, con evidente menosprecio de los derechos de soberanía de los neutrales. Así el barco alemán "Nordland", que fué acosado y perseguido cerca de Hustad, en aguas territoriales noruegas por los contratorpederos británicos "Flarlers" y "Duchess" que llegaron en su persecución hasta 700 metros de la costa. Análogo tratamiento ha sido infligido al vapor alemán "Neuenfels", que perseguido constantemente por dos destroyers ingleses se vió obligado a refugiarse en el Fiord Ross. El cargo alemán "Europa" también ha sido acosado en las aguas territoriales de Noruega. En todos estos casos, las hábiles maniobras de los capitanes alemanes, unidas a los avisos noruegos, han hecho fracasar los planes del adversario.

Un caso inverosímil ha tenido por escenario las aguas territoriales danesas, en las proximidades del puerto de Esbjerg, en el mar del Norte. El navío alemán "Edmundhugo Stinnes" fué atacado por un submarino británico en la noche del 24 de marzo. La artillería del submarino enemigo entró en acción antes de que la tripulación del barco alemán hubiera embarcado en las canoas de salvamento, hiriendo a dos hombres. Los ingleses detuvieron al capitán. En el resto de la tripulación se encuentra comprobado que el barco alemán fué completamente saqueado durante la noche."—(Efe.)

NOTA COMICA, por López Sancho

--¿Me quiere usted vender su parque zoológico para mi niño?
--No. Lo que yo quiero es adquirir su niño para mi parque.

LA LUCHA DE LAS Generaciones

Por JESUS SUEVOS

Decía un ingenio español---y decía bien---que se parecen más y se entienden mejor dos hombres de ideas opuestas pertenecientes a una misma generación que dos hombres de las mismas ideas que pertenezcan a distintas generaciones. Y no acordamos con esto porque padezcamos ninguna especie de relativismo. Sabemos que la verdad es inalterable, siempre y por igual válida y vigente; pero sabemos, también que existen climas históricos: que las generaciones nacen supeditadas a determinadas circunstancias y se sienten impelidas por vigorosas marcas vitales contra las que difícilmente se navega. Por eso cada generación tiene un estilo propio: un repertorio meditativo y una dialéctica originales. Una vocación, una técnica y una meta propias. .....

Las generaciones reaccionan, naturalmente, contra su inmediata anterior de las que heredan montón de formas muertas de las que por puro instinto de defensa tratan de desembarazarse y sustituirlas por originales fórmulas y artificios. Luchan, pues, con inagotable rivalidad, a través de los siglos, viejos y jóvenes: los defensores del orden establecido y los revolucionarios propugnadores de un orden nuevo. Encastillados en sus respectivos juicios y prejuicios, padres e hijos, casi siempre se contraponen y apenas se comprenden. En la actual y gloriosa coyuntura, ¿en qué se parece la fe de los jóvenes combatientes nacional-sindicalista al "derechismo" superviviente de sus progenitores? Padres e hijos quieren una España mejor, pero cada generación la concibe distinta: los jóvenes la sueñan arriscada, audaz, conquistadora; los viejos, pacífica, cómoda, modosa. Unos quieren lanzarse por caminos difíciles y vivir peligrosamente; los otros tillar con parsimonia los hacederos y no meterse en camisa de once varas. La palabra Revolución que a los jóvenes entusiasma a los ancianos empavorece. En cuanto al Imperio, los viejos sonríen escépticos y la juventud lo espera vigorosamente.

No hay, como se ve, grandes posibilidades de concordia. Mas siempre los jóvenes acaban por imponerse, porque tienen, por lo menos, razón vital y son los únicos capaces de captar las íntimas palpitaciones de los tiempos. Por eso irrita tanto a la juventud la tenaz incomprensión de la generación precedente. Y no hablemos de nuestra generación nacional-sindicalista que habiendo tenido que purgar, en guerra durísima, los pecados de pasadas generaciones, ha de soportar, encima, discusiones y hostilidades. ¡Cuántas veces hemos recordado la agudísima sentencia del Salmista: "Los padres comieron el agraz y los hijos tienen la dentera"! Y no es lo peor que tengamos la dentera, sino que, encima, los que comieron el fruto verde nos maltratan porque rechinamos los dientes.

La lucha, más o menos encubierta, entre las generaciones es inevitable. Mas por esta vez, al menos, los jóvenes nacional-sindicalistas tenemos además de las razones vitales, que naturalmente nos corresponden, razones políticas y sociales económicas e históricas de tal evidencia que a su embate se derrumban todas las veleidades de reacción valetudinaria. Recordarmos, por venir muy a cuento, la frase célebre de Psichari, el nieto de Renán: "Lucharemos con nuestros antepasados, contra nuestros padres".

Y nosotros decimos: Luchamos con la España eterna contra la España vieja.

Reportaje gráfico de la corrida del domingo

MANOLO CALDERON, EL VALIENTE TORERO SEVILLANO, VIENDO MORIR AL NOVILLO QUE LE INFIRIO LA GRAVE COGIDA QUE PADECE. UN MOMENTO DE LA MISMA, Y EN LA ENFERMERIA AL SERLE PRACTICADA LA PRIMERA CURA

JOSELITO MORENO AL SER COGIDO POR EL TORO DEL QUE CORTO LA OREJA, EN SILUETA, EL PUNDUNOROSO MATADOR CON LAS HUELLAS DE LAS «CARICIAS» QUE LE PRODUJO EL ASTADO

(Fotos Torres Díaz)

El barco alemán "WENFELS" detenido por los ingleses al sur del Atlántico

Ha entrado en el puerto de Gibraltar

Gibraltar, 25.—El vapor alemán "Wenfels", de 7.603 toneladas, detenido en el sur del Atlántico por barcos ingleses, ha entrado en este puerto. Sus tripulantes serán internados.—(Efe.)

UN VAPOR HUNDIDO

Copenhague, 25.—La sociedad de navegación "J. Lauritzen", de Copenhague, anuncia que el vapor "Britta", de 1.146 toneladas, se ha hundido esta mañana ante la costa septentrional de Escocia. A bordo del barco se encontraban 18 tripulantes, de los cuales han desaparecido 13. Los otros cinco han sido salvados por otro barco de la misma sociedad.—(Efe.)