PATRIA

DIARIO DE FALANGE ESPAÑOLA TRADICIONALISTA Y DE LAS J.O.N.S.

Año VI - Núm. 1.371 GRANADA, JUEVES 31 DE JULIO DE 1941 Teléfonos: Redacción 2595 Administración. 2593

La intervención de los EE. UU. PERFECCIONARA LA UNIDAD EUROPEA

Las declaraciones de Wáshington sobre las Azores no pueden considerarse como absolutamente tranquilizadoras

Declaraciones de Serrano Súñer A UN PERIODICO ITALIANO

Roma, 30.— El ministro español de Asuntos Exteriores, señor Serrano Súñer, ha expuesto sus impresiones sobre la alianza anglo-soviética y la actitud de los Estados Unidos en una entrevista concedida a dos periodistas italianos en Madrid. Empezó declarando que Churchill se ha visto obligado a aliarse con los soviets por las circunstancias de la guerra dramática de la Gran Bretaña, y por la necesidad de salvar su política y su posición personal.

«La amistad, gravemente comprometida de los paladines de la democracia con las hordas del Kremlin—añadió—perjudicarán al pueblo inglés más que perder la guerra».

Refiriéndose después a los Estados Unidos, dijo: «La intervención norteamericana en el conflicto significaría la ruina de América y del mundo. Una vez sea vencida Rusia, Europa se bastará a sí misma y la autarquía europea provocaría el derrumbamiento de la economía norteamericana. De ahí se derivaría una revolución social cuyas consecuencias serían de una importancia incalculable para los Estados Unidos, ya que el sistema democrático se encuentra hoy en vías de liquidación y esanación, rico y materialista, carece del sentido de unidad y sacrificio que anima a los países pobres. Aunque resulta absurdo pensar que los hombres responsables de los Estados Unidos no prevén un porvenir dramático para su patria, es posible que el ciego orgullo y la obstinación de algunas personas y los intereses de los truts financieron supercapitalistas arruinen por completo a dos continentes.»

Interrogado sobre las amenazas de ocupación de las islas Azores y Cabo Verde, el señor Serrano Súñer afirmó que las seguridades dadas por el Gobierno de Wáshington a Portugal no pueden considerarse como absolutamente tranquilizadoras. Portugal ha expresado ya su voluntad de defender, cueste lo que cueste, su independencia e integridad.

Los periodistas le preguntaron si España permanecería indiferente ante un ataque contra las referidas islas, a lo que el ministro contestó: «Mi respuesta está implícita en la declaración precedente.»

Preguntado si creía que la intervención de los Estados Unidos en la guerra perfeccionaría la unión europea que se manifiesta ya en la lucha contra la Rusia soviética, respondió: «Estoy convencido de ello, porque a los países que combaten en este momento contra el comunismo vendrían a sumarse todos aquellos que resultasen afectados por la decisión norteamericana; la unidad de Europa frente al bloque anglo-ruso sería entonces una realidad, y todos los meridianos y paralelos se convertirían en campos de batalla.»

El señor Serrano Súñer terminó sus declaraciones con estas palabras: «¡Qué ignorancia para los Gobiernos que quieren prolongar la situación actual, cuando todo hubiera podido arreglarse el día en que Alemania se lanzó contra el enemigo común: el comunismo! Pero tal vez los políticos democráticos creen que la Unión Soviética es sinceramente amiga de sus sistemas liberales y capitalistas.»—(Efe.)

COMENTARIOS ALEMANES

Berlín, 30.—Las declaraciones del ministro de Asuntos Exteriores de España, señor Serrano Súñer, al corresponsal del diario italiano «El Messaggero» en Madrid, han despertado enorme interés en los círculos políticos de Berlín. Se declara que el señor Serrano Súñer ha puesto una vez más de relieve la comunidad de destino de los pueblos que constituyen la Península ibérica. También se afirma que estas declaraciones están destinadas a causar sensación e inmejorable impresión entre los países iberoamericanos.—(Efe.)

VOLUNTARIOS CONTRA RUSIA

VOLUNTARIOS CONTRA RUSIA

CRONICA DE LONDRES

3 MILLONES

de hombres y mujeres son llamados en Inglaterra

para las industrias del Ejército

Los escritores rusos prometen en la Prensa londinense la gran victoria soviética

El proceso de la producción transcurre lentamente, en Gran Bretaña

Londres, 30. (Crónica radiotelegráfica del enviado de la agencia Efe, especial para PATRIA).—Aunque estamos en una gran democracia se hace lo que se puede, vino a decir Churchill ayer en su discurso sobre la producción, que ha sido opuesto—de poder a poder—a todo el coro plañidero de editorialistas y miembros disconformes del Parlamento, como el insobornable John Wardlaw Milne, etc. Pero el "super-hombre", del que "Daily Sketch" asegura está necesitada Inglaterra, en este amplio y enmarañado problema de abastecimientos—carbón, producción de municiones, etc.—, es, por lo visto, Winston Churchill. El primer ministro británico desafía a cada momento la opinión y no parece irritarse gran cosa con las críticas que, de una manera constante, se le oponen. Esto en una democracia es insólito, pero es así. Ahora falta por ver si esa indiferencia de Churchill ante prejuicios y otras cosas por el estido se traducirá en algo práctico para la guerra. Porque esta es la hora de las promesas, de las amenazas, de las alianzas, de la dialéctica a borbotones. Churchill y Eden se multiplican a este respecto y, mientras uno avisa el peligro inminente de invasiones, el otro denuncia una ofensiva de paz, vía alemana, "no convincente", dice el "News Chronicle" reficiéndose a las palabras del jefe del Gobierno. En efecto, hasta ahora sólo hemos escuchado promesas. Esta misma tarde, en el Parlamento, Brendan Bracken—otro joven ministro en el Gabinete imperial—dice saber que la distribución de noticias es, quizá, lo más importante en su nuevo puesto y asegura hacer todo lo que está en su mano para que el máximo de informaciones y fotografías lleguen, con la mayor celeridad posible, a los Estados Unidos. Esto es muy importante, sin duda para Londres, los Dominios y cualquier otra parte del mundo que "guste de publicarlas" y airea, como éxito reciente, el que hayan podido ser insertadas en los diarios ingleses fotografías procedentes de Rusia, transmitidas por radio, sobre la batalla en marcha. Por cierto, que el aparato receptor existente en Inglaterra fué destrozado en un "raid" aéreo hace cinco meses y, según Bracken, no se hizo gran esfuerzo en que fuera reparado; pero un ingeniero, por orden del ministro, vigila ahora diariamente el receptor y el ex secretario de Churchill confía en que la próxima semana estará listo.

Ahora bien, ¿cuáles son los últimos hechos concretos y objetivos alrededor del problema de la producción? Tres millones de hombres y mujeres acaban de ser llamados y registrados para industrias del ejército. "La cosa es impresionante—asegura "Daily Mail"—, pero ¿cuántos de esos tres millones verán el in-

(PASA A LA SEXTA PAGINA)

De 34 a 37 millones de quintales métricos de trigo

se calcula la producción de España en este año

Madrid, 30.—De 34 a 37 millones de quintales métricos de trigo se calcula la producción de España en esta campaña de 1940-41.

El Servicio Nacional del Trigo, aparte de los créditos concedidos en metálico para ayudar al campesino español ha entregado más de 800.000 quintales métricos de trigo en semillas para siembra.

Además de estas entregas, el Servicio Nacional del Trigo, en la actual campaña, ha facilitado semillas de otros cereales que alcanzan la cifra de 142.558,53 quintales métricos, y de leguminosas, 55.799,97 quintales.—(Cifra.)

La ciudad de Balza, en Ucrania, ocupada por las tropas alemanas

El Gobierno polaco de Londres firma un acuerdo con Moscú. Se formará una legión polaca, en Rusia

Londres, 30.—Se anuncia que en el día de hoy ha sido firmado el acuerdo entre la U. R. S. S. y el Gobierno polaco establecido en Londres.—(Efe)

SE CONSTITUIRA UNA LEGION POLACA EN LA U. R. S. S.

Londres, 30.—El acuerdo firmado entre la U. R. S. S. y el «Gobierno» polaco de Londres prevé la ayuda mutua de todas las clases entre ambos países en la guerra contra Alemania. Se constituirá una «legión polaca» en la U. R. S. S., al mando de un comandante polaco. La Unión soviética otorgará una amnistía a todos los prisioneros de guerra polacos y a los detenidos por otros motivos.—(Efe)

TROPAS ALEMANAS OCUPAN LA CIUDAD DE BALZA

Milán, 30.—La ciudad de Balza, en Ucrania, ha sido ocupada por las tropas alemanas, según comunica el corresponsal del «Popolo d'Italia» desde el frente oriental.—(Efe)

DOS DIVISIONES SOVIETICAS CERCADAS Y ANIQUILADAS AL OESTE DEL LAGO PEIPUS

Berlín, 30.—Dos divisiones de Infantería soviética han sido cercadas y aniquiladas por las tropas alemanas al Oeste del lago Peipus. El avance rápido de las fuerzas germánicas en el frente de Pernau-Fellin hacia la margen septentrional del lago, quitó a las dos divisiones toda posibilidad de retirada y, aunque las tropas soviéticas, por presión de sus comisarios, realizaron una tenaz defensa de sus posiciones, acabaron por ser completamente aniquiladas en encarnizados combates en las márgenes del lago y regiones forestales de las proximidades.—(Efe)

GRAN UNIDAD SOVIETICA DIEZMADA POR UNA COLUMNA ALEMANA

Berlín, 30.—Una columna alemana de aprovisionamiento ha sido sorprendida por una gran unidad soviética cuando se dirigía a las líneas avanzadas alemanas con municiones para las unidades blindadas que operan en el sector de Smolensko. Las tropas alemanas abrieron fuego sobre las unidades soviéticas con los cañones antitanques y destruyeron las chapas de acero de los carros de asalto rusos. Posteriormente la Infantería de acompañamiento del convoy alemán se lanzó al ataque contra la Infantería soviética que en poco tiempo quedó diezmada. La columna alemana pudo proseguir así su marcha hacia los puntos avanzados del frente donde era esperada la carga que transportaba.—Efe).

LAS BASES DE ABASTECIMIENTO ALEMANAS LEJOS DE SMOLENSKO

Berlín, 30.—En los centros políticos se afirma que, según los datos de que se disponen, las bases de abastecimiento del ejército alemán se encuentran ya lejos de Smolensko, en dirección Este, operando sobre la ruta de Moscú.—(Efe).

(Pasa a la página 5.ª)

La escuadra británica se dispone a cerrar el estrecho de Malaca

Durante la primavera, el Gobierno yanqui se incautó de 19 barcos pesqueros japoneses

Tokio, 30.—La escuadra británica de Extremo Oriente ha tomado las medidas necesarias para asegurar el cierre eventual del estrecho de Malaca, según informa la Prensa de Bangkok.—(Efe).

600 PERSONALIDADES CHINAS SALEN DE LA INDOCHINA FRANCESA

Tokio, 30.—Seiscientas personalidades destacadas de la colonia de Chung-King en la Indochina francesa han salido para Singapur a bordo de barcos ingleses, en vista de la ratificación del acuerdo franco-japonés sobre la defensa en común de dicho territorio. La mayor parte de los evacuados son funcionarios y agentes del ministerio de Negocios Exteriores del Gobierno de Chang-Kai-Chek.

Esta información, recibida de Saigon por el periódico «Tokio Nichi Nichi Shimbun», dice también que entre los 350.000 chinos que viven en la Indochina la noticia de la ocupación japonesa ha causado animación y sorpresa, dada la propaganda antijaponesa que se había llevado a cabo últimamente para desorientarlos.—(Efe).

LAS INDIAS NEERLANDESAS DESMIENTEN QUE HAYAN SUSPENDIDO EL ENVIO DE PETROLEO AL JAPON

Tokio, 30.—Las autoridades de las Indias neerlandesas han desmentido las informaciones según las cuales Batavia había suspendido el acuerdo comercial con el Japón referente a los suministros de petróleo. En el Japón, sin embargo, se desconoce en que medida podrán resultar afectados dichos envías de petróleo por la aplicación de las disposiciones referentes a la congelación de los fondos nipones en las Indias holandesas.—(Efe.)

NUEVAS TROPAS JAPONESAS DESEMBARCAN EN INDOCHINA

Tokio, 30.—Un nuevo destacamento de tropas japonesas ha desembarcado esta mañana en un puerto del sur de Indochina cuyo nombre se mantiene en reserva. La operación duró escasamente un cuarto de hora.—(Efe).

EL JAPON HA HECHO FRACASAR EL PLAN QUE SE FRAGUABA EN CONTRA SUYA

Roma, 30.—En los medios políticos de la capital de Italia se hace observar, con respecto al acuerdo concertado entre Vichy y Tokio, que Francia, ante el peligro de que Indochina, de la misma manera que Siria, fuera ocupada por las tropas británicas, ha preferido ponerse de acuerdo con el Japón para asegurar la defensa común de su lejana colonia. La actitud debe ser considerada como absolutamente franca y leal. La reacción anglo-americana—se añade—demuestra que el Japón ha hecho fracasar el plan que se fraguaba en contra suya.—(Efe).

WASHINGTON SE INCAUTO DE 19 BARCOS JAPONESES EN LA PRIMAVERA

Wáshington, 30.—El Gobierno norteamericano se incautó de 19 barcos de pesca japoneses durante la pasada primavera en aguas de Hawai, según comunica ahora la tesorería. Con este motivo, fueron procesadas tres compañías de pesca de Honolulu y 17 pescadores nipones.

La explicación oficial que se da a esta medida es que los pesqueros «se dedicaban al espionaje» y, aunque navegaban con bandera norteamericana, pertenecían a japoneses.—(Efe).

STALIN recibe a HOPKINS

Estocolmo, 30.—Stalin ha recibido a Harry Hopkins, enviado especial del presidente Roosevelt, que iba acompañado por el embajados americano en Moscú, Steinhardt, según anuncia Radio Moscú.—(Efe.)

El teatro del F.J. de Granada, teatro nacional de campamentos

En 6.ª pág.

Técnicos americanos desembarcan en Irlanda del norte

Nueva York, 30.—Un grupo importante de técnicos americanos ha desembarcado —según anuncia nuevamente «Associated Press»—en un punto no especificado de la Irlanda del norte, para colaborar en la construcción de instalaciones portuarias. Los americanos llevarán vida absolutamente independiente y tendrán su policía y servicios sanitarios propios; con objeto de no ser gravosos a Inglaterra, consumirán alimentos llevados de los Estados Unidos y vestirán ropa de la misma procedencia.—(Efe.)

En Coventry,

durante un bombardeo, quedaron arrasadas 4.000 casas y 50.000 deterioradas

La mayoría de las grandes poblaciones inglesas se encuentran parcialmente destruídas

Nueva York, 30.—El profesor de Historia de la Universidad de Columbia, Allen Nevins, dedica un documentado artículo a la eficacia de los ataques aéreos alemanes contra Inglaterra. Cly Debank, Birkenhead, Coventry, Southampton, Bristol, Plymouth y Portsmouth, en especial—afirma—han sufrido daños extensísimos. También Londres, Liverpool, Birmingham, Manchester, Glasgow y Belfast se encuentran parcialmente destruídos. En Cly Debank, el sesenta por ciento de las casas están reducidas a escombros. En Southampton, una tercera parte de las casas han quedado inutilizables. Las industrias de guerra de Plymouth y Liverpool han sufrido también destrozos de gran consideración. En Coventry, durante el famoso bombardeo del año último, 4.000 casas quedaron totalmente arrasadas y otras 50.000 deterioradas en mayor o menor proporción, de un total de 74.000 que comprende la región. En el puerto de Liverpool la explosión de un barco de municiones alcanzado por una bomba produjo destrucciones incalculables. Los daños producidos en Londres son asimismo enormes.—(Efe).

Mussolini revista sus tropas

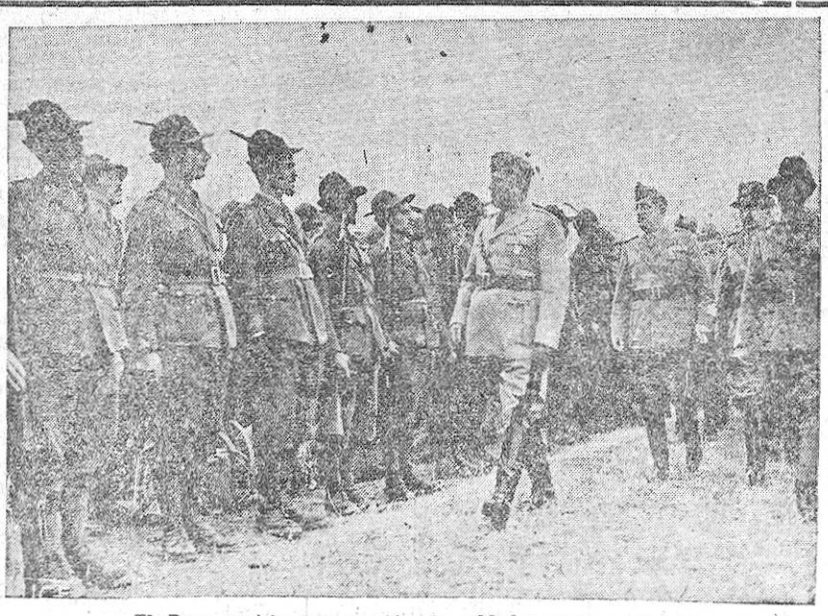

El Duce revista una sección de soldados alpinos albaneses.

MUNDILLO DEPORTIVO

Sancho

Nos reintegramos nuevamente a la calma chicha; que es a vivir quizá en la meditación, de lo que pudo ser y no fué, de lo que esperamos que sea y no será, de la espera quieta de los acontecimientos futbolísticos de la próxima temporada, con una mirada de melancolía infinita hacia el marcador de los Cármenes. ¿Quién será el goleador? Será cosa de deshojar la margarita o de echar paja.

♣

Qué buen interior hubiera tenido el Granada en Bademunt. Sin embargo, ya casi no coge la reflexión y mucho menos rectificar. Cazar a Bademunt supone ya tanto como nada, porque el Coruña le ha puesto los puntos sobre las ies y Bademunt, según nuestras noticias parece que se decide...

♣

Tengo curiosidad por saber qué pasa por los blubs recién ascendidos a la primera división, que estimaron más conveniente buscar figuras jóvenes, que son las que rinden y no tienen moños. De esta actualidad palpitante podemos recoger el caso del Castellón, el de Coruña y el de la Real. Aunque la perfección esté en la madurez, siempre las grandes empresas de la vida se llevan a cabo con el concurso de los años mozos y esto de mantenerse en Primera División es una gran empresa, a la que no se le concede en Granada toda la importancia que tiene, debido a que hemos ascendido demasiado pronto... Pero no pierdan la idea quienes así piensen que las elevaciones fáciles tienen casi siempre consecuencias mortales...

En cuanto al medio centro tampoco tenemos el hombre que necesitamos para primera división. Hace falta quien sirva bien la pelota a los extremos y no a los pollos del equipo contrario, porque esto es un tejer y destejer en el que se pierde el tiempo y la ocasión de marcar...

♣

Y ahora vamos a hablar de fichajes un poquito: El ex granadinista Guijarro, anda en tratos con el Español de Barcelona; López Herranz se queda en el Castellón... En todas partes cuecen habas y estas dos no hay club que las digiera.

♣

Los gorgeos de los canarios son decididamente como para poner a cualquiera al borde de la miocarditis... La U. D. de Tenerife, ha pedido al Coruña la friolera de 500.000 pesetas por su línea de medios.

En verdad, el profesionalismo va adquiriendo un acento peligroso, para que el balompié siga perdurando como cosa estable en los campos españoles. En casi todos los clubs del extranjero se extrañan de las sumas portentosas que suponen en nuestro país las transferencias y las adquisiciones futbolísticas. Pero lo grave del caso es que las exigencias llevan un camino que de no tomarse medidas con respecto a precios y fijar una cantidad determinada de indemnización a los clubs por jugadores cedidos, con arreglo a su categoría y otra a éstos por formar parte de "onces" distintos, amenaza un desequilibrio económico que daría pronto al traste con los equipos poco poderosos y, sobre todo, con el espíritu deportivo que requiere la profesión.—C.

Normas sobre la supresión de las comidas a la carta,

en hoteles y otros establecimientos

Lo mismo para el almuerzo que para la cena, se presentarán al público dos minutas completas y variadas

A partir del 15 de agosto de 1941 se suprimen de modo terminante los servicios a la carta en hoteles, restaurantes y demás establecimientos de servicio público e índole similar, los cuales funcionarán en adelante con arreglo a la siguiente reglamentación.

Primero. A partir de la supresión de los servicios a la carta los restaurantes, ya estén establecidos en hoteles o independientemente, presentarán a sus clientes, lo mismo para el almuerzo que para la comida o cena, dos minutas completas y variadas, para las que regirán precios distintos de acuerdo con la diversa calidad de los platos que las integren, quedando entendido que en ningún caso podrán servir más de entremeses, dos platos y un postre, en el almuerzo, y sopa, dos platos y un postre en la comida.

Segundo. De las dos minutas a que se refiere el párrafo anterior, sólo habrá una de presentación obligatoria, que será precisamente la de precio mínimo en cada establecimiento.

Tercero. Los precios de las minutas, lo mismo para hoteles que para restaurantes, serán los siguientes:

Minuta corriente, precio máximo: Lujo y especial, 20 pesetas; primera clase, 15; segunda y tercera clase, 10; tabernas, hasta 10 pesetas.

Minuta especial, precio máximo: Lujo y especial, 40 pesetas; primera clase, 30; segunda y tercera clase, 20.

Estos dos precios se entienden son máximos, pudiendo los establecimientos marcar inferiores si lo desean para cada categoría.

Las dos minutas cuyos precios máximos se fijan para cada categoría, serán conocidas por los nombres, respectivamente, de "Minuta corriente" y "Minuta especial".

Cuarto. Dentro de cada categoría, las minutas podrán ofrecer al cliente, como actualmente ocurre en muchos casos, la posibilidad de elegir entre platos diversos, como consomé o crema, huevos o pescado, carne de ave o fiambre, etc., etc.

Quinto. Los directores o propietarios de los establecimientos a que se refiere esta orden podrán presentar a sus clientes una minuta reducida compuesta únicamente por pescados de lujo, independientemente de los platos incluídos en las minutas y como alternativa de alguno de ellos. Entiéndese por pescado de lujo, el salmón, la langosta, los langostinos, las angulas, etc., etc., siempre que su precio en el mercado exceda de 15 pesetas por kilogramo. Por el servicio de estos platos el cliente abonará un suplemento consistente en la diferencia entre el precio del plato que se sustituya en la minuta y el del pescado de lujo servido.

Sexto. Podrán servirse a los enfermos, convalecientes y personas de salud delicada que lo soliciten con la debida anticipación, platos especiales a base de aves, pescados blancos, legumbres, etc., previa presentación del certificado médico correspondiente, valedero por un mes.

Séptimo. A partir de la vigencia de la presente orden no podrán servirse en los establecimientos a que se refiere más entremeses que los incluídos en la presente lista:

Aceitunas, almendras, avellanas, mariscos frescos, mariscos cocidos, sardinas en lata, anchoas en lata, atún en lata, tomate, verduras frescas.

Octavo. Quedan en vigor las disposiciones de carácter restrictivo sobre la celebración de banquetes. En las comidas a que asistan personas numerosas sólo podrán servirse minutas que estén en todo conforme con lo dispuesto en la presente orden

SUPRESION DE TAPAS EN BARES, CAFES, TABERNAS, ETC.

A partir del 15 de agosto de 1941 sólo podrán servirse en bares, cafés, tabernas y demás establecimientos similares, las siguientes tapas:

Aceitunas, almendras, avellanas, anchoas en lata, mariscos frescos, mariscos cocidos, sardinas en lata, atún en lata.

Queda absolutamente prohibido, en lo que respecta a los establecimientos citados en el párrafo anterior, el servicio y consumición de bocadillos de todas clases de guisos o fritos, embutidos, fiambres y ensaladas rusas.

Lo que, con inserción en el "Boletín Oficial" de la provincia se hace público para general conocimiento y exacto cumplimiento.

Granada, 31 de julio de 1941—El Gobernador Civil.

«ANIS DUENDE»
Es la marca que más fama tiene
Su calidad es insuperable

4 marcas de la casa: Solera A. C.—Néctar Climent—Abuelo Roque—Consuelo P. X. selecto. — Bebed Vermout Climent

CALZADOS GARACH
LA CASA MAS IMPORTANTE DE ANDALUCIA
Precio fijo riguroso
Casa Central: Gran Vía, 17. Granada.

LIBROS ABIERTOS

Boletín de la C. N. S. de Granada

Acaba de aparecer el primer número del "Boletín Sindical de la C. N. S. de Granada", importante exposición publicitaria de la labor de nuestros Sindicatos, que recoge en un cuidadoso estudio toda la obra de las distintas delegaciones de servicio. En sus páginas se tratan los problemas concernientes a la producción y al trabajo en reportajes cuyo contenido es buen exponente de la organización de las distintas tareas sindicales en sus distintas fases.

El éxito indiscutible del "Boletín" nos enorgullece como falangistas porque era notoria la necesidad de un órgano en el que los encuadrados en las C. N. S., tuviesen una idea exacta de cuanto constituyen hoy los valores de la producción y pudiesen seguir el ritmo que comprende la ordenación de salarios, sindicación, avances técnicos de las especialidades en el campo y en la ciudad, deportes y, todo, en fin, cuanto comprenden las distintas ramas sindicales.

Bandas de ladrones londinenses

roban diariamente numerosos camiones con víveres

300 hombres asaltan la mayor fábrica de aluminio del Canadá

LOS ROBOS DE GENEROS ALIMENTICIOS AUMENTAN EN LONDRES DE DIA EN DIA

Nueva York, 30. — Los robos de géneros alimenticios aumentan en Londres de día en día, según informa a su periódico el corresponsal del "Chicago Tribune" en la capital británica.

La Policía londinense sospecha que tales robos son perpetrados por bandas muy bien organizadas que se dedican a suministrar víveres al "mercado negro". Todos los días desaparecen numerosos camiones cargados de artículos alimenticios. El propietario de un gran almacén de comestibles ha declarado que le resulta imposible defenderse contra estos robos, cuya frecuencia aumenta de manera alarmante. Especialmente durante la noche, los camiones que transportan víveres son saqueados por desconocidos que rara vez llegan a ser identificados por la Policía.—Efe.

LAS BAJAS DE AUSTRALIA EN EL FRENTE DE BATALLA

Malburne, 30. — Un 14 por 100 de los soldados australianos que combaten en Ultramar han sido hasta la fecha heridos y un uno por ciento han muerto en el frente o a consecuencia de heridas recibidas en campaña, según ha manifestado el ministro de la guerra de Australia, Spender. Manifestó que se tenían informes de la suerte que han corrido un 49 por 100 de los seis mil hombres de las unidades australianas que han sido dados por desaparecidos. Spender terminó manifestando que las fuerzas enviadas por Australia a Europa durante los años 1914 a 1915 tuvieron un 35 por 100 de bajas, la tercera parte de las cuales acabaron por morir a consecuencia de las heridas recibidas o perecieron en el acto.—Efe.

300 HOMBRES OCUPAN LA MAYOR FABRICA DE ALUMINIO DEL CANADA

Nueva York, 30. — El trabajo en la mayor fábrica de aluminio del Canadá, en Arvida (Quebec), ha sido interrumpido por "un acto de violencia de un grupo no identificado", según anuncia el ministerio de Municionamiento del Canadá. Trescientos hombres ocuparon repentinamente la fábrica y no la abandonaron en varias horas. Las autoridades estiman que se trata de un intento de sabotaje y han ordenado una serie de detenciones.—Efe.

INGLATERRA LLAMA SERIAMENTE LA ATENCION AL IRAN

Londres, 30. — El Gobierno británico ha llamado seriamente la atención al del Irán "sobre el peligro que puede suponer el hecho de permitir que residan en el país un número excesivamente grande de alemanes". En los centros oficiales de Londres, donde se comunica esta información, se añade que la nota enviada al efecto insiste en que esta advertencia se hace "en el propio interés del Irán".—Efe.

Muchas enfermedades de la infancia son evitables si tenéis en cuenta los consejos de la higiene y hacéis vacunar a vuestros hijos contra las mismas.

Cotizaciones de Bolsa

Madrid, 30. — La Bolsa sigue con el tono alcista que comentábamos ayer. El volumen de operaciones continúa indeciso, sujeto a altibajas y sin una constancia normal. En el sector minero, Rif se hace a 325 y 324, contra 316, ayer. Guindos llega a 430, 425 y 415, sobre las 385 del último día. Felgueras están a 247. En el corro eléctrico, Cooperativa Electra e Hidroeléctrica Española tienen cinero a 265 y 401, respectivamente. Alberches se hacen a 107 y 108. Altos Hornos se colocan a 270. Explosivos nuevos, a 370, y Tranvías tienen papel a 175, contra 171 el dinero. Pocas operaciones en ferrocarriles, donde Alicantes ganan un punto, a 171. En Bancos repiten cambios todos los valores. Cédulas, villas y fondos, bien.

SANTOS DEL DIA.—Ignacio de Loyola, Fabio, Demócrito, Dionisio, Segundo, Germán y Firmo.

JUBILEO DE LAS XL HORAS.—Hoy, en la iglesia de las Capuchinas. Mañana, en Nuestra Señora de los Angeles.

LOS EJERCICIOS MENSUALES EN LOS PP. CAPUCHINOS. — La Asociación de las Tres Avemarías, establecida canónicamente en la iglesia de los PP. Capuchinos, tendrá sus ejercicios mensuales el día 3 de agosto.

Por la mañana, a las ocho y media, misa de comunión general con motetes.

Por la tarde, a las siete, Exposición de Su Divina Majestad, santo rosario, letanías cantadas, plática, bendición e himno de la Asociación.

Noticiario internacional

EL MINISTRO DE LA GUERRA REGRESA A BUENOS AIRES RAPIDAMENTE

Buenos Aires, 30 — El vicepresidente Castillo ha convocado el Consejo de Ministros para hoy, por lo que el ministro de la Guerra ha regresado a la capital argentina interrumpiendo su viaje de inspección a las provincias del norte. — Efe.

BRASIL REFUERZA SUS GUARNICIONES

Río de Janeiro, 30. — El Gobierno brasileño ha decidido reforzar las guarniciones del NE. del Brasil. Recife y Natal tendrán cada una una brigada de infantería de guarnición y la primera de dichas ciudades contará además con una compañía de transmisiones. La comandancia de la séptima región militar, con sede en Recife, será confiada a un general de división.—Efe.

HARRY HOPKINS LLEGA A MOSCU

Londres, 30. — Reuter comunica a título de noticia sin confirmación oficial, que Harry Hopkins, enviado especial de Roosevelt en Gran Bretaña, ha llegado a Moscú.—Efe.

BERTHELOT ENTREGA UN CHEQUE DE 12.000.000 DE FRANCOS AL SOCORRO DE INVIERNO FRANCES

París, 30. — El ministro de Comunicaciones, Berthelot, ha entregado al socorro de invierno francés un cheque por valor de 13 millones de francos, importe de la venta de tarjetas postales con el retrato del mariscal Pétain, en la zona ocupada.—Efe.

MOVIMIENTO SISMICO EN GRECIA

Atenas, 30. — En todo el territorio griego se ha registrado un violento terremoto, cuyo epicentro se encontraba en Corinto. Parece ser que los daños producidos no tienen importancia. La temperatura subió hasta 40 grados a la sombra. Poco tiempo después del seísmo se desencadenó sobre Grecia una fuerte y calurosa tempestad.—Efe.

LA REINA JUANA DE BULGARIA LLEGA A ROMA

Roma, 30. — La reina Juana de Bulgaria ha llegado hoy a Roma, donde permanecerá algún tiempo invitada por sus augustos parientes los reyes-emperadores de Italia.—Efe.

EL ALMIRANTE LUIGI SAN SONETTI JEFE DE LA MARINA ITALIANA

Roma, 30. — El almirante Luigi San Sonetti ha sido nombrado jefe adjunto del Almirantazgo italiano. Nacido en Roma hace cincuenta años, San Sonetti entró en la marina de guerra en 1911. El primero de septiembre de 1939 fué ascendido a contralmirante y un año más tarde a almirante de división, nombrado miembro del estado mayor de la marina.—Efe.

LLEGA A SOFIA EL REPRESENTANTE DIPLOMATICO DE CROACIA

Sofía, 30. — Ha llegado a esta capital el primer representante diplomático de Croacia en Sofía, Jidovetz, con el personal de la Legación croata. Fué recibido en la estación por el jefe de protocolo y los miembros de la asociación búlgaro-croata.—Efe.

EL MUNICIPIO DE MANILA APRUEBA LA CONCESION DE UN CREDITO DE 500.000 DOLARES

Nueva Yotyfnep, 30. — El municipio de Manila ha aprobado la concesión de un crédito de medio millón de dólares para la construcción de refugios contra los bombardeos aéreos. Por otra parte, las autoridades encargadas de la defensa pasiva de la población van a organizar un simulacro de evacuación del elemento civil que habita en las proximidades de aeródromos y centros militares de la ciudad, para realizar lo cual han sido colocados a disposición de las autoridades militares todos los coches de servicio público.—Efe.

DE BRINON MARCHA DE VACACIONES

París, 30. — De Brinon, delegado del Gobierno francés en la zona ocupada, ha llegado a Bayona, donde pasará una temporada de descanso.—Efe.

EL PUEBLO CROATA COMPRENDE QUE SU LIBERTAD SE HA CONSEGUIDO GRACIAS A LAS POTENCIAS DEL EJE

Sofía, 30. — El ministro de Asuntos Exteriores de Croacia, Lorkovic, ha hecho unas declaraciones al diario "Zora", en las que puso de relieve la colaboración sin reservas de Croacia con las potencias signatarias del pacto tripartito. Lorkovic añadió que el pueblo croata ha comprendido que su libertad, por la que tantos años había luchado, ha podido ser conseguida gracias al apoyo de las potencias del Eje.—Efe.

LICENCIAS DE CAZA
les gestionará rápidamente «AGONCA», Agencia de negocios. Duquesa, 39. Apartado 193. Granada.

PERSIANAS
ESTERERIA MADRILEÑA
JOSE MAS PEREZ. Salamanca, 14

GANADEROS
Aplicación de sueros y vacunas de probada eficacia contra la peste y demás enfermedades del cerdo.
Tomás Sánchez, veterinario. Hileras, 6, segundo. Granada.

«Licencias de caza»
Enviando cédula personal y nombre de los padres, las remite ultimadas la Agencia de Negocios A. Gómez Aranda, Acera del Casino, 0, bajo. Teléfono 1088. — Granada.

Japón adoptará medidas militares, ante cualquier eventualidad en Extremo Oriente

Chung-King, bombardeado durante 5 horas por aviones nipones

BOMBARDEO DE CHUNG KING

Tokio, 30.—Los aviones navales japoneses han atacado, por 25 vez en el año actual, la ciudad de Chung King, que fué intensamente bombardeada durante cinco horas. Los objetivos militares sufrieron graves daños y se produjeron explosiones en diversos depósitos de petróleo y almacenes de pólvora. Todos los aciones japoneses que tomaron parte en el ataque, el más importante de los realizados hasta ahora, regresaron sin novedad a sus bases. Tres aviones chinos fueron destruídos al ser alcanzados directamente por las bombas cuando se encontraban en tierra.—Efe.

LA EMBAJADA SOVIETICA EN CHUNG KING, DESTRUIDA

Chung King, 30.—En el último bombardeo sufrido por Chung King ha sido nuevamente alcanzada por las bombas la Embajada británica. La Embajada soviética, que también fué alcanzada, ha quedado parcialmente destruída.—Efe.

ADOPCION DE MEDIDAS EN EL JAPON

Tokio, 30.—El príncipe Konoye ha declarado ante la subcomisión de investigación de la movilización que era necesario adoptar las medidas encaminadas a preparar al Japón para cualquier eventualidad en el Extremo Oriente. Hizo resaltar que el estado de guerra entre Alemania y la URSS. ha de traer, probablemente, repercusiones para el Japón y terminó exhortando a los miembros de la subcomisión a estudiar debidamente todos los problemas relacionados con la movilización de todas las fuerzas y medios de que dispone el imperio.—Efe.

LA PRENSA PARISINA SE FELICITA POR LA CONCLUSION DEL ACUERDO FRANCO-JAPONES

París 30. — La Prensa parisina se felicita por la conclusión del acuerdo franco-japonés referente a Indochina y pone de relieve que gracias a dicho acuerdo podrá ser defendida la colonia francesa frente a todo ataque anglo-americano.

El "Petit Parisién" dice que el tratado es un mentis rotundo a las afirmaciones británicas de que el acercamiento franco-japonés supondría el abandono de Indochina por Francia, pues de este modo, afirma el diario, Francia muestra su voluntad de impedir a todo trance que vuelva a repetirse el caso de Siria.

El "Matin" pone de relieve que quien quiera en lo sucesivo atacar a Indochina tendrá que hacer frente a dos enemigos en vez de a uno.

El "Cri du Peuple" dice que es necesario saludar la firma del acuerdo como un acontecimiento feliz, ya que la colaboración franco-japonesa significa la ruptura de Francia con el mundo anglo-sajón y el bloque constituído por los capitalistas, judíos y comunistas.

Francia, termina diciendo el periódico, colabora ya con el Japón en la labor de asegurar en Extremo Oriente el mantenimiento del orden que Alemania e Italia garantizan en Europa. pero es preciso no detenerse en este punto aprovechando ahora las coyunturas que se ofrecen de sacar a Francia de su aislamiento.—Efe.

¿SE RESIGNARA ROOSEVELT A ACEPTAR LA SUPREMACIA DEL JAPON EN EL EXTREMO ORIENTE?

Turín, 30. — El periódico "Stampa" se pregunta si Roosevelt, para evitar la derrota en el Pacífico, se resignará a aceptar la supremacía del Japón en el Extremo Oriente, desde Vladivostock a Singapur. El periódico estima que el presidente norteamericano tratará solamente de ganar tiempo para combatir en un solo frente: en el Atlántico primero, para después liquidar al Japón en el Pacífico. Pero—añade "Stampa"—el pacto tripartito se concertó precisamente para evitar está eventualidad y los planes de Roosevelt fracasarán tanto en el Atlántico como en el Pacífico.—Efe.

COMENTARIO AL DESARROLLO DE LA GUERRA ECONOMICA EN EL PACIFICO POR "IL POPOLO DI ROMA"

Roma, 30. — Comentando el desarrollo de la guerra económica en el Pacífico, el "Popolo di Roma" resume la situación de la siguiente manera:

"Las relaciones del Japón con los Estados Unidos y el imperio británico dependen en la actualidad de licencias oficiales. Naturalmente se trata de un arma de doble filo. Japón necesita petróleo, algodón y otras materias primas que importa de los países anglo-sajones y de América del Sur. Estados Unidos necesita seda japonesa, y si el conflicto estalla en el Pacífico, los cuatro quintos de la producción mundial de estaño y caucho están en peligro.

Entonces se podría preguntar a los Estados Unidos dónde piensan abastecerse de estos productos.—Efe.

EL EMBAJADOR BRITANICO CON FERENCIA CON LOS MINISTROS DE NANKIN

Nankín, 30. — El embajador británico conferenció largamente con los ministros de Nankin y visitó al embajador japonés. Después se entrevistó con el comandante en jefe de las fuerzas japonesas en China, general Hata con el que sostuvo una cordial conversación.

INGLATERRA CONFECCIONARA UNA LISTA NEGRA DE EMPRESAS QUE SOSTIENEN RELACIONES COMERCIALES CON EL JAPON

Nueva York, 30. — El Gobierno británico se prepara a confeccionar una lista negra de empresas que sostienen relaciones comerciales con el Japón, lista semejante a las ya establecidas para las compañías comerciales relacionadas con las potencias del Eje, según informaciones de fuente competente.—Efe.

INGLATERRA CONGELA LOS HABERES JAPONESES

Londres, 30. — Se ha decretado la congelación de los haberes japoneses, según informaciones autorizadas, en los dominios británicos, India, Birmania e imperio colonial. "Esta medida ha sido adoptada a consecuencia de la decisión del Gobierno británico en el mismo sentido, con el fin de establecer un frente unificado", comenta la agencia Reuter. En nombre de los gobiernos de India y Birmania, así como en el del Reino Unido—añade la agencia británica—el embajador de la Gran Bretaña en Tokio ha notificado al Gobierno japonés la terminación del tratado de comercio y navegación anglo-japonés de 1911, del convenio suplementario de 1925, y el referente a las relaciones comerciales entre Japón, India y Birmania.—Efe.

EL JAPON DECRETA LA INTERVENCION OFICIAL EN LAS EXPORTACIONES DE SEDA EN BRUTO Y DE HILO DE SEDA

Tokio, 30. — El ministerio de Industria y Comercio ha decretado la intervención oficial en las exportaciones de seda en bruto y de hilo de seda, productos ambos que son principalmente adquiridos por los Estados Unidos. Dicha intervención se ejercerá desde hoy, y se encuentra en relación con las medidas de contrabloqueo adoptadas por el Japón con respecto a Norteamérica.

Según un comunicado oficial, la zona británica de Borneo figura también entre los países cuyos créditos en el Japón han sido inmovilizados. Además se han hecho públicos los nombres de once nuevas casas británicas que son afectadas por esta nueva medida del bloqueo.—Efe.

EL BLOQUEO DE LAS INDIAS HOLANDESAS DEPENDERA DE LA PRESION INGLESA

Tokio, 30. — "Domei" publica una información fechada en Batavia, relativa a la denuncia del acuerdo petrolífero entre las Indias holandesas y el Japón. En esta información se dice que las consecuencias del bloqueo determinado por las Indias con respecto al Japón, dependerá del desarrollo ulterior de la presión económica ejercida por Inglaterra y los Estados Unidos contra el Japón.—Efe.

Eden hace una declaración en los Comunes

SOBRE LA SITUACION EN EXTREMO ORIENTE

Dió cuenta de las medidas económicas tomadas por el Imperio contra el Japón

Churchill preside la firma del pacto ruso-polaco

Londres, 30.—En la sesión de esta tarde de la Cámara de los Comunes, el ministro de Negocios Extranjeros, Eden, ha hecho una nueva declaración sobre la situación en el Extremo Oriente. Se sabe ahora—afirmó—que el Gobierno de Vichy ha accedido a la petición japonesa de cesión de dos bases navales, las de las bahías de Camranh y Saigon, y ocho bases aéreas, en el sur de Indochina. No voy ahora a describir las medidas de defensa que han sido puestas ya en aplicación en Malasia. En el terreno económico ya son conocidas de todos las contramedidas adoptadas por los Gobiernos de los Estados Unidos y los Países Bajos, así como por los Gobiernos de la Commonwealth de naciones británicas. Análogas medidas han sido adoptadas por la India, Birmania y el imperio colonial, cuyo efecto es el de detener las transacciones financieras efectuadas por los japoneses. A petición del Gobierno chino, se han dispuesto medidas similares con el fin de "congelar" los bienes chinos en todo el imperio británico. También se retirarán los certificados de barcos a las líneas de navegación japonesas. Han sido denunciados el tratado de comercio y navegación anglo-japonés de 1911, el convenio suplementario de 1925 y los acuerdos acerca de las relaciones comerciales entre el Japón, la India y Birmania. Los Gobiernos del Canadá y Nueva Zelanda, como partes firmantes del tratado de 1911, han hecho la misma notificación al Gobierno de Tokio. "Es motivo de sentimiento para el Gobierno británico—siguió diciendo Eden—que sus relaciones con el Japón hayan llegado al estado actual, pero de ello no tiene la culpa el Gobierno inglés. El Japón se queja de que se le cerca y, sin embargo, es él mismo el que con sus agresiones ha unido cada vez más estrechamente a los países que se encuentran en su camino y cuyos territorios e intereses están por él amenazados. Espero que los responsables de los destinos del imperio japonés reflexionarán cuando aun están a tiempo sobre el destino a donde les lleva su política actual."

Eden declaró después, en respuesta a algunos diputados, que, en lo que se refiere a Inglaterra, no se ha efectuado desde hace algún tiempo ningún suministro de petróleo al Japón.

Al mismo tiempo que Eden hacía las anteriores declaraciones, se dió lectura en la Cámara a una declaración escrita del Gobierno, en la que se dice, principalmente, que la ocupación por el Japón de bases en Indochina es la continuación del proceso iniciado en septiembre último, cuando se le concedieron al Japón facilidades militares en el norte de Indochina. En mayo se concertó otro acuerdo por el que se aseguraba al Japón casi toda la producción de caucho, arroz, hierro, manganeso, tungsteno, estaño, antimonio y crema de Indochina. La nota hace después historia de los acontecimientos que precedieron a la ocupación de bases en el sur de Indochina y de las gestiones realizadas por el embajador británico en Tokio. La nota termina diciendo que "es cierto que el Gobierno de Vichy ha hecho de necesidad virtud pero, sin embargo, hay que hacer constar con cierta inquietud las reiteradas alusiones en la declaración oficial a la "esfera de coprosperidad en la gran Asia Oriental—último eufemismo para la explotación económica en interés del Japón". El documento proclama una vez más la intención del Japón de respetar la integridad territorial y la soberanía de la Indochina francesa. A este respecto hay que dejar la palabra al porvenir."—Efe.

CHURCHILL PRESIDE LA FIRMA DEL PACTO

Londres, 30.—Eden ha anunciado a la Cámara la firma del pacto ruso-polaco. Declaró que el acuerdo coloca los cimientos firmes de la futura colaboración ruso-polaca. Felicitó, por último, a los firmantes del pacto por la "sagacidad política" de que han dado pruebas.

La ceremonia de la firma del nuevo "tratado" fué presidida por Churchill, quien calificó de "Asociación de dos naciones históricas para la defensa de los derechos humanos."—Efe.

Combates parciales en Tobruk

La R. C. A. alemana destruye veintiocho aviones ingleses

LA ISLA DE CHIPRE BOMBARDEADA POR LOS AVIONES ALEMANES

Berlín, 30. — Los objetivos militares de la costa meridional de la isla de Chipre han sido intensamente bombardeados el día de ayer por la aviación alemana.—Efe.

"7.185 AVIONES ENEMIGOS DESTRUIDOS POR LAS ARMAS BRITANICAS", SEGUN LA R.A.F.

Londres, 30. — La jefatura de la R. A. F. ha publicado un comunicado en el que cifra en 7.195 los aeroplanos pertenecientes a potencias enemigas de Inglaterra que han sido destruídos por la acción de las armas británicas desde que empezó la guerra: 370 aparatos destruídos en el mar, 3.566 en la Gran Bretaña, 324 en Londres, después de Dunquerque, y haciendo excepción de los destruídos en Noruega y en Escandinavia, 957 en el frente occidental hasta la caída de Dunquerque, 327 derribados por la marina británica y 1.928 destruídos en el Oriente Medio. — Efe.

EL COMUNICADO ALEMAN SOBRE EL HUNDIMIENTO DE 21 BUQUES BRITANICOS, HA TENIDO PROFUNDO ECO EN LOS DIARIOS BERLINESES

Berlín, 30. — El comunicado alemán sobre el hundimiento de 21 buques de un convoy británico, ha tenido profundo eco en los diarios, que ponen de relieve las afirmaciones hechas por Churchill sobre las condiciones favorables para Inglaterra en que se desarrollaba la lucha en el Atlántico. Consideran los periódicos que se trata de una contestación al primer ministro inglés y de una prueba de la potencia ofensiva de los submarinos alemanes, que mantiene el nivel de los meses anteriores.—Efe.

COMUNICADO INGLES

Londres, 30. — Comunicado de los ministerios del Aire y Seguridad interior:

"Muy pocos aviones enemigos han volado sobre Inglaterra durante la pasada noche. Fueron lanzadas bombas en algunos puntos, pero no ocasionaron bajas y los destrozos han sido de poca importancia".—Efe.

COMUNICADO ITALIANO

Roma, 30. — Comunicado del alto mando de las fuerzas armadas italianas:

"Nuestras escuadrillas aéreas han bombardeado los depósitos y las instalaciones del puerto de Larnaca, en la isla de Chipre, causando vastos incendios.

En Africa del Norte, fuertes contingentes patrulleros enemigos que intentaron aproximarse a nuestras posiciones del sector de Tobruk, fueron recibidos con intenso fuego que causó considerables pérdidas al adversario. En el frente de Sollum nuestros cazas ametrallaron eficazmente los alojamientos y las unidades motorizadas enemigas, parte de los cuales fueron incendiados. Los aviones ingleses bombardearon Bengasi.

En Africa oriental, actividad artillera en el sector de Wolchefit. En la región de Culquabert, los destacamentos avanzados de nuestras valerosas tropas han rechazado los intentos de ataque efectuados por el enemigo con el apoyo de armas automáticas". — Efe.

COMUNICADO ALEMAN

Cuartel general del Fuhrer, 30. — El alto mando de las fuerzas alemanas comunica:

"El adversario ha intentado nuevamente liberar a sus fuerzas cercadas al este de Smolensko, por medio de ataques, encaminados a romper la tenaza alemana, que han sido rechazados. Con esta ocasión, el enemigo ha sufrido graves pérdidas. En los demás sectores del frente oriental, continúan las operaciones de acuerdo con los planes previstos.

Como se ha anunciado ya en comunicado especial, los submarinos alemanes han atacado convoyes británicos fuertemente protegidos y han hundido—a pesar de la violenta reacción de los destructores, corbetas, trampas contra submarinos y cruceros auxiliares de la escolta—19 navíos mercantes con un desplazamiento total de 116.500 toneladas, así como un destructor y una corbeta. A lo largo de la costa oriental de Escocia, la aviación hundió un mercante de 6.000 toneladas. Aviones de bombardeo atacaron anoche, con buen éxito, las instalaciones del puerto Jai Grear Yarmoth y un aeródromo del este de Inglaterra. A lo largo de la costa septentrional de Africa, los aviones en picado alemanes e italianos hundieron, al norte de Tobruk, un gran petrolero y averiaron gravemente a un barco de abastecimiento. Otros ataques, coronados por el éxito, han sido efectuados contra los desembarcaderos británicos, cerca de Marsa Matruk. Durante la noche del 29 de julio, fueron bombardeadas las instalaciones militares en el canal de Suez. El enemigo no ha efectuado ninguna incursión sobre territorio alemán. En la batalla del Atlántico, los submarinos mandados por los tenientes de navío Muetzelburg y Bauer y el alférez Schueler, se han distinguido especialmente."—(Efe)

Desde septiembre será racionada

la gasolina en EE. UU.

Roosevelt espera que nadie tome en serio las declaraciones del senador Clark sobre la conquista de Suramérica

EL PRESIDENTE ROOSEVELT SE MUESTRA MUY RESERVADO EN LA CONFERENCIA DE LA PRENSA

Wáshington, 30.—El presidente Roosevelt se ha mostrado muy reservado en la conferencia de la Prensa y no dió más que respuestas evasivas a todas las preguntas concernientes a la política exterior de los Estados Unidos. Respecto a la declaración de Churchill, según la cual Norteamérica se aproxima a la guerra, el presidente declaró que aun no había leído el discurso de Churchill. Por lo que se refiere a la expansión japonesa en China meridional y a la exportación de petróleo al Japón, Roosevelt dijo que era mejor no tocar esta cuestión por el momento. Interrogado si consideraba la situación en el Pacífico más grave que en el Atlántico, Roosevelt evadió la respuesta diciendo que no se podían comparar ambas cuestiones.

Refiriéndose a la petición del senador Clark sobre la conquista de América del Sur, Roosevelt declaró que esperaba que nadie tomara en serio esta proposición, en Suramérica.—(Efe).

DESDE EL 1 DE SEPTIEMBRE, RACIONAMIENTO DE LA GASOLINA EN ESTADOS UNIDOS

Nueva York, 30.—Según «Daily News», los delegados de la industria petrolífera que se reúnen actualmente en Wáshington han declarado que debe contarse para el primero de septiembre con un racionamiento de la gasolina en los Estados Unidos. El Gobierno prohibirá en vista de la penuria de gasolina que se deja sentir a consecuencia de la falta de buques-petroleros, que la distribución de este combustible se haga también durante la noche. Si esta medida no produce los resultados esperados, se procederá al racionamiento que alcanzará en primer lugar a los paseos en automóvil y a los viajes de final de semana.—(Efe).

EL MINISTRO STIMSON PRESENTA SUS EXCUSAS POR HABER ACUSADO A A WHEELER DE TRAIDOR

Wáshington, 30.—El ministro de la Guerra, Stimson, ha presentado oficialmente sus excusas por haber afirmado recientemente que el senador Wheeler había incurrido en delito de traición a la Patria, al protestar por la prolongación del servicio militar, en cartas dirigidas al presidente Roosevelt.—(Efe).

EL REY DE INGLATERRA RECIBE A HARRIMANN

Nueva York, 30.—Harrimann ha sido recibido por el rey de la Gran Bretaña, según anuncian de Londres.—(Efe).

Las inundaciones en Rumania causan grandes daños en las cosechas

Bucarest, 30.—Las inundaciones adquieren proporciones inquietantes en la parte occidental de Rumania. En el departamento de Arger, numerosas zonas de terreno se encuentran completamente anegadas.

Una gran parte de la cosecha se da por perdida y numerosos habitantes han quedado sin refugio. El presidente del Consejo interino, Miguel Antonescu, ha visitado los principales distritos afectados por las inundaciones y ha inspeccionado personalmente la distribución de socorros a los siniestrados. Se teme que la situación empeore a consecuencia de las recientes lluvias torrenciales.—(Efe.)

Educación Nacional

HABERES DEL MAGISTERIO. — Mañana, día primero de agosto, empezarán a abonarse en la Habilitación dl Magisterio los haberes de julio de los señores maestros, juntamente con la consignación para material escolar correspondiente al primer semestre del año en curso. Recordamos que en la actualidad, las horas de oficina en dicho centro son de ocho de la mañana a dos de la tarde, horario que regirá hasta 31 de agosto.

FUNDACION "MARQUESES DE CASA BLANCA". — En el expediente instruído para clasificar como benéfico-docente de carácter particular la fundación "Marqueses de Casa Blanca" de Granada, por la excelentísima señora doña Joaquina Pérez de Herrasti, se concede audiencia pública, por término de 15 días, a los representantes e interesados en dicha fundación.

EXAMEN DE ESTADO. MATRICULA DE HONOR. — Relación por orden de méritos de los alumnos de examen de Estado, que previo ejercicio, han obtenido sobresaliente y matrícula de honor en la presente convocatoria:

Número 1, don Juan A. Gallego Morell; 2, don Miguel de Damas Hernández; 3, don Juan A. García Torres; 4, don Eduardo Puig Rojas; 5, don Antonio Barrero Rojas; 6, don Pedro Tamboury de la Muela; 7, don Tomás Hernández Noda; 8, doña Manuela Fernández Arroyo y Cabeza de Vaca, y 9, doña María Teresa Sánchez Herrera.

Granada a 30 de julio de 1941. — El Director de examen.

FACULTAD DE FARMACIA. CONVOCATORIA DE SEPTIEMBRE. — Durante los días laborables del próximo mes de agosto se abre en esta Facultad el período de matrícula de enseñanza no oficial para los alumnos que privadamente hayan hecho estudios facultativos y quieran darles validez académica:

Las condiciones a que han de sujetar la matrícula son las siguientes:

Primera: Los alumnos que por primera vez cursan estudios en la Facultad, han de justificar haber sido examinados de ingreso en la Universidad, sin cuyo requisito no se le admite la matrícula.

Segunda: Han de presentar el título de Bachiller, partida de nacimiento del Registro Civil, certificado de estar vacunado y carnet escolar.

Tercera: Los que ya tuvieren estudios en la Facultad, sólo han de hacer la matrícula en la forma acostumbrada.

Cuarta: Los derechos de matrícula son: 16'25 pesetas en papel de pagos al Estado, una póliza de 1'50 pesetas y tantos sellos móviles como asignaturas, más uno por el grupo: el sello móvil es de 25 céntimos, y 23'75 pesetas en metálico.

Quinta: En la portería de la Facultad se adquiere la instancia para la matrícula abonando por ella 50 céntimos.

Sexta: Los alumnos que optaren a matrícula gratuita la solicitarán del señor decano, antes del 20 de agosto justificando la pobreza y su aplicación mediante el oportuno certificado

Séptima: Para los exámenes se han de atener los interesados a la prelación correspondiente, según lo preceptuado por las disposiciones vigentes.—El Secretario.

FACULTAD DE FILOSOFIA Y LETRAS. CONVOCATORIA DE SEPTIEMBRE. — Durante el próximo mes de agosto queda abierta en la Secretaría de esta Facultad de Filosofía y Letras de Granada, el período de matrícula para la convocatoria no oficial de septiembre del año actual.

El plazo de presentación de solicitudes para matrícula gratuita terminará el día 15 del mencionado mes.

Los alumnos de primero y segundo cursos del nuevo plan de Filosofía y Letras habrán de solicitar previamente del Ilmo. señor decano la dispensa de escolaridad correspondiente. — El Secretario.

PLAZAS CONVOCADAS

para el cuerpo técnico del Banco de España. Preparación completa por oficiales del mismo. Informes: San José Baja, 15

SE TRASPASA

negocio acreditado, bien organizado y buena utilidad, por no poderlo atender. Razón en PUBLISOL, Reyes Católicos, 30.

¡GANADEROS!

POLICLINICA VETERINARIA tiene bien probado que los productos NACIONALES Y EXTRANJEROS que aplica evitan y cortan las epidemias de los cerdos.

Callejón Angel, 6; Bib-Rambla, 18, entresuelo, teléfono 25-87; Alhóndiga, 33, principal.

Agricultores

Somos compradores de lino, semilla de lino, esparto, gayomba, alpiste, etcétera. Pasar ofertas por escrito indicando cantidades, al apartado de Correos 146.—GRANADA.

La cara del tiempo

DATOS DEL OBSERVATORIO DE CARTUJA

Temperatura máxima, 35'0 a las 7'30; ídem mínima, 19'0 a las 6'45.

Presión atmosférica, 1013 milibares. Recorrido del viento, 45 kilómetros. Dominante, Oeste.

Sale el sol a las 6'19. Pónese a las 20'23.

HENARES-FOTO

A NUESTROS CLIENTES Y PUBLICO EN GENERAL

Con motivo de celebrarse el segundo aniversario de la fundación de nuestro estudio y dar a conocer los modelos de la próxima temporada, haremos, desde el día 1 al 15 de agosto, una rebaja de un 50 por 100 en toda clase de fotografías (excepto industriales) como obsequio a nuestra distinguida clientela y público en general.

Para tener derecho a esta rebaja es necesaria la presentación de vales que la Prensa publicará desde mañana, día 1, al 15 de agosto.

Estos vales sólo podrán utilizarse el día de su publicación.

BALNEARIO Y AGUAS DE

Lanjarón

DEDIQUE SUS VACACIONES A MEJORAR SU SALUD

LORNA

OFICINA TECNICA DE GESTION, COLEGIADA

EXPEDICION de licencias de caza, certificados de Penales y últimas voluntades. Pasaportes, Partidas de Nacimiento y Defunción en toda España, y para toda clase de documentos en Centros Oficiales. GESTION en oficinas públicas, del Estado, Provincia o Municipio. — Reyes Católicos, 26. Teléfono 1939. GRANADA

«No se moleste, ni moleste a nadie»

Su asunto: A LORNA

Voz de la Falange

COMIDAS DE AUXILIO SOCIAL. —En el día de ayer se sirvieron, en las diferentes instituciones de Auxilio Social, de esta capital, 8.354 raciones.

Comida servida, cazuela de patatas con bacalao. Pan, 8.354 raciones.

Cartuja registra UN VIOLENTO TERREMOTO

En la madrugada del miércoles 30 se ha registrado en la Estación Sismológica de este Observatorio un violento terremoto, a las 2 horas 3 minutos y 19 segundos. El epicentro se encuentra a 8.890 kilómetros de Granada y las ondas propagadas por la superficie de la tierra se han registrado dos veces: primero por vía directa, a los 25 minutos de comenzar el registro; y más tarde por vía antipodal, después de dar la vuelta al globo terrestre, al cabo de dos horas y 17 minutos. La duración total del movimiento sísmico propagado hasta Granada, ha sido de cuatro horas.

El Director, Antonio Due, S. J.

Acequia de Aynadamar

El corrido de aguas para la limpia de la referida acequia se hará el viernes, 1 de agosto, desde las diez de la mañana, terminando el domingo, día 3, a la misma hora. La limpia de la referida acequia empezará el lunes, día 4, de agosto, terminándose el jueves, 7, para que pueda entrar el agua este mismo día por la tarde.

Lo que se hace público para el conocimiento de los interesados.

El teniente de alcalde delegado de aguas, Ricardo Martín Campos.

De la vida Breve

BODA

En la parroquia de la Santa Cruz, de Sevilla, ha contraído matrimonio la señorita María de Monserrat Sangrán Domínguez, hija de los anteriores marqueses de los Ríos y de Isla Hermosa, condes de Saint Claude, con el caballero maestrante de la Real de Granada, don Francisco Fernández de Córdoba Morales.

Apadrinaron a los contrayentes la madre del novio, que estuvo representada por su hija, la señora de Pérez de Vargas (don Antonio), y el marqués de los Ríos, hermano de la desposada. Firmaron el acta matrimonial, como testigos, el marqués de Isla Hermosa, don Joaquín Tassara y Sangrán y don José Bettencourt y Domínguez, el marqués de Ruchena, don Gonzalo Fernández de Córdoba, don Antonio Jesús Pérez de Vargas y don Manuel Rincón Ordóñez.

El nuevo matrimonio marchó a varias capitales del norte y se proponen residir en Granada.

VIAJEROS

Se encuentra en Granada, pasando varios días, el industrial de Chiclana (Cádiz), don Enrique Rodríguez Collantes.

Granos: BALSAMO HAZUL

GAFAS SOL. OPTICA SORIANO. Mesones, 60

Dr. GALDO. Enfermedades de los niños. Gran Vía, 6

Farmacia GUZMAN - Reyes Católicos, 20

M. Baena. Enfermedades de los ojos. Alhóndiga, 4

LA VIOLETA. Gran surtido en medias. Mesones, 51

Dirección general del TURISMO

La Dirección General del Turismo se complace en anunciar que ha dispuesto la organización de un número limitado de expediciones a la ruta del norte. Estas expediciones saldrán en el mes de agosto próximo, una desde Madrid (duración 16 días), el día 8, y otra desde San Sebastián (duración 12 días), el día 18.

En el mes de septiembre saldrá una desde Madrid el día 8 (duración 16 días), y otra desde San Sebastián el día 15 (duración 12 días).

Los detalles de estas expediciones podrán solicitarse en las oficinas de Información de la Dirección General del Turismo y principales agencias del norte.

Notas Oficiales

CIRCULAR SOBRE LAS LICENCIAS DE USOS DE ARMAS DE CAZA.—En armonía con lo dispuesto en las órdenes del ministerio de Agricultura de fecha 23 de julio de 1938 y de 27 de julio de 1939, y de acuerdo con la ley y reglamento de Caza vigentes, queda levantada la veda para el ejercicio de la misma, pudiendo hacerlo todos los que se hallen provistos de la correspondiente licencia, con sujeción estricta a las instrucciones siguientes:

1.ª La caza de codornices, tórtolas y palomas puede efectuarse a partir del primer domingo del próximo agosto, en aquellos predios en que se encuentren segadas o cortadas las cosechas, aunque los haces o gavillas se hallen en el terreno.

2.ª La caza menor queda autorizada desde el primer domingo de septiembre próximo, hasta el primer domingo de febrero de 1942, a todos los que se hallen provistos de la correspondiente licencia.

No se permite la caza de aves insectívoras.

3.ª Las aves acuáticas podrán cazarse desde el primero de septiembre hasta el último domingo de marzo, en las albuferas, ríos y terrenos pantanosos.

4.ª La caza con galgos queda autorizada desde el primero de octubre al primero de febrero próximo.

5.ª Queda prohibido en general el uso y transporte de cartuchos de caza con bala o posta, lo cual se considerará como hecho delictivo.

Encarezco a los señores alcaldes, fuerzas de la Guardia Civil y demás agentes de mi autoridad velen por el más exacto cumplimiento de lo preceptuado en estas instrucciones, denunciando en toda ocasión a los infractores de las mismas.—El Gobernador Civil.

A LOS INDUSTRIALES HARINEROS.—Los industriales harineros que tuviesen el propósito de cursar instancias dirigidas a este Servicio Nacional del Trigo, en el sentido de solicitar la nueva puesta en marcha de molinos maquileros, sustituir el funcionamiento del régimen de maquilería por el de fábrica de harinas y la de autorización de reapertura o nueva instalación de éstas, deberán abstenerse de formularlas hasta nuevo aviso, que oportunamente se publicará para conocimiento de los interesados.

EL PRECIO DE LA CERVEZA.—Estudiada por la oficina central de precios del ministerio de Industria y Comercio, previo informe de la Comisaría General de Abastecimientos y Transportes, la propuesta del Sindicato Nacional de la Vid, Cerveza y Bebidas, relativa a fijación de precios de venta de la cerveza, ha resuelto en virtud de las facultades que le han sido conferidas autorizar a las fábricas de cerveza los siguientes precios de venta, excluídos los impuestos locales:

Cerveza en barril, 1,30 pesetas litro; ídem en botellas de 2/3 L/, 13 pesetas en caja de 12 botellas; ídem en botellas de 1/3 L/, 7 pesetas en caja de 12 botellas.

Herido grave al ser atropellado por un auto

Ayer, a las doce y media, fué atropellado por un auto en la calle de San Matías el obrero de 43 años Manuel Acuña Jiménez.

Trasladado al Hospital de San Juan de Dios, los facultativos de guardia procedieron a amputarle la pierna izquierda y le asistieron de otras contusiones y erosiones en distintas partes del cuerpo, de pronóstico grave.

El herido quedó encamado en una de las salas del mencionado centro benéfico y el coche de la matrícula de Barcelona número 6.212 era conducido por Matías Rodríguez.

Notas militares

DEBE PRESENTARSE.—Se interesa la urgente presentación en este Gobierno Militar, Sección 3.ª, del teniente provisional de Infantería don Rafael Fernández Piñar, al objeto de comunicarle asuntos de su interés.

CITA A MUTILADOS.—Nota de la Comisión de Mutilados de Guerra: Se interesa la urgente presentación en este Juzgado, sito en la calle San Juan de Dios, 19, a las once de su mañana, el caballero mutilado don Juan José García Pajarero y el sargento don José Mariscal López.

LOS CALIFAS,

Espectáculo Universal

En los principales bares y cafés de Granada vimos ayer los carteles anunciando el grandioso Espectáculo Universal LOS CALIFAS, que el sábado de la presente semana, por la noche, actuará en la Plaza del Triunfo. Son de lujo, a varias tintas, muy atrayentes, como atrayentes son LOS CALIFAS, el conjunto artístico de mayor relieve que pisa las plazas españolas.

Durante las dos horas que LOS CALIFAS invierten en su actuación, mantienen al público en constante interés. Muchos e ingeniosos trucos en la parte cómica, toreo de buena ley en la parte seria y una maravillosa ejecución de las obras que toca la Banda, dirigida por el notabilísimo profesor Paz Domínguez.

Entre los nuevos elementos que este año admiraremos en Granada, figura CARMINA DE SAN JUAN, juvenil y linda "vedette" moderna, animadora del fenomenal JAZ MUSICAL ARREVISTADO, gran novedad del grandioso Espectáculo Universal LOS CALIFAS.

Hoy, concierto en el Albaicín

Esta noche de diez y media a doce y media, ejecutará la Banda municipal, en la Plaza Larga, (Albaicín), un escogido programa de música popular.

Anuncios por palabras

AGENCIAS

CERTIFICADOS DE PENALES. Licencias de caza. Cartillas de racionamiento. Compra-venta de fincas. Hipotecas. A. GOMEZ DE ARANDA. Acera del Casino, 7, bajo.

ALQUILERES

SE INTERESAN dos habitaciones en sitio céntrico, propio para oficinas. Razón, Ramón Nogueras, Mesones, 57.

PERDIDAS

PERDIDA medalla iniciales M V; se gratificará entrega, Duquesa, 1.

VARIOS

RADIO funcionamiento perfecto abonándose al servicio Empresa Rayo, Mesones, 32. Teléfono 2079.

VENTAS

RADIO EXTRACORTA Philis, 850 pesetas. Piano Colin, 200 pesetas. Máquina escribir, 500 pesetas. Discos gramófono, rollos pianola y mueble, todo en 100 pesetas. Razón: Taller carpintería Plaza de la Universidad.

PRISMATICO Zeis, casi nuevo, vende. San Juan de Dios, 19. De 11 a 1.

Cupón pro ciegos núm. 187

PALERMO

La empresa de este Cine-Terraza ha contratado una selección de películas de los éxitos más salientes de la temporada 1941.

La primera de ellas, es la que se proyecta hoy, jueves, titulada EL HIJO DEL HEROE, por Mickey Rooney, figura destacadísima del cine americano y que obtiene en esta producción su más grande éxito.

Coliseo Olympia

Hoy, formidable éxito de la producción nacional, titulada

EL BARBERO DE SEVILLA

por ESTRELLITA CASTRO, MIGUEL LIGERO y ROBERTO REY.

PALERMO

La magnífica producción americana HABLADA EN ESPAÑOL

El hijo del héroe

La gran creación de Mickey Rooney. Sección continua desde las 8 y 3/4

SALON NACIONAL

La emocionante producción

La condena redentora

Por LLOYD NOLAN y PEGGY CONKLIN. Completan el programa dos preciosos complementos.

SAN JOSE

TORRES Y LOPEZ H.NOS

FABRICA LA CRUZ BLANCA SUCESORES DE Vda. de M. López Lugue | MOSAICOS CEMENTOS TUBOS AZULEJOS SANEAMIENTO | FABRICA AVENIDA DE ANDALUCES FIELATO DE SAN LAZARO

OFICINAS Y EXPOSICION: GRAN VIA, 12 - TELEFONO 2060

SUCURSAL EN JAÉN

DISPOSICIONES OFICIALES

Se dispone que Quintanilla de Abajo se llame Quintanilla de Onésimo

Concesión de libertad condicional a 1.623 penados

BOLETIN OFICIAL DE AYER

Madrid, 30. — El "Boletín Oficial del Estado" publica, entre otras, las siguientes disposiciones:

Gobernación. — Se dispone que el Municipio de Quintanilla de Abajo se denomine Quintanilla de Onésimo.

Ejército. — Se concede, a propuesta de la Real y Militar Orden de San Hermenegildo, las condecoraciones y ventajas que se indican al personal de las distintas armas y cuerpos que se relaciona.

Justicia. — Se concede la libertad condicional provisional a 1.623 penados.

Hacienda. — Escalafón del cuerpo de Ingenieros de Montes al servicio de Hacienda, totalizado en 31 de diciembre último.—Cifra.

ORDEN DENOMINANDO QUINTANILLA DE ONESIMO A LA DE ABAJO

Madrid, 30. — El "Boletín Oficial di Estado" publica hoy una orden de Gobernación de 28 de julio de 1941, por la que se dispone que el Municipio de Quintanilla de Abajo se denomine Quintanilla de Onésimo.

Ilmo. Sr.: El Excmo. Sr. ministro secretario general de Falange Española Tradicionalista y de las JONS, en comunicación fecha 27 de junio, se dirigió a la presidencia del Gobierno en los siguientes términos.

"Al calor del sentido homenaje tributado al fundador de las JONS en el corazón de Castilla, Quintanilla de Abajo, su pueblo natal, ha expresado el deseo de rendirle el suyo hondo, íntimo y cordial, ennobleciéndose al adoptar para nombre propio el de su hijo, colaborador preclaro de José Antonio en las tareas fundacionales de la Falange.

Recogiendo este deseo la Falange de Valladolid plena de cariño y devoción por el caído y haciéndose eco del acuerdo, solicitó la intervención de esta Secretaría General para el logro de tal propósito, y accediendo a lo solicitado, en nombre del Partido y con igual devoción y cariño para nuestro mártir, ruego a V. I. se sirva disponer lo procedente para que el Municipio de Quintanilla de Abajo se denomine en lo sucesivo Quintanilla de Onésimo.

Y considerando este ministerio justo, acertado y conveniente la anterior propuesta, ha dispuesto que, en lo sucesivo, el Municipio de Quintanilla de Abajo se denomine Quintanilla de Onésimo.

Lo que se hace público para conocimiento general. — Cifra.

Toma de posesión del nuevo jefe superior de Policía, de Madrid

Asistió el director general de Seguridad

Madrid, 30. — En el antedespacho del director general de Seguridad se verificó la toma de posesión del nuevo jefe superior de Policía de Madrid, don Antonio de Reparaz. Asistieron, con el director general, el comisario general de Orden Público, el jefe de la Policía armada los comisarios y alto personal de la casa. El señor Caballero pronunció breves palabras de presentación del nuevo jefe, del que dijo no era desconocido en la casa, por haber desempeñado los cargos de delegado de Orden Público y jefe superior de Policía de Barcelona. Agregó que el nuevo jefe, a su competencia une la experiencia, una gran preparación y alto espíritu. Terminó dándole la bienvenida y mostrando su satisfacción por contar con su colaboración. Seguidamente, el director general se dirigió a todos los comisarios haciéndoles indicaciones concretas sobre el modo que, a su juicio, debe actuar la Policía, ya que les está encomendada la seguridad de la Patria y de la vida social. Después de reiterar la enhorabuena al señor Reparaz, dió el grito de Arriba España, contestado por todos los presentes. El nuevo jefe superior de Policía, en breves frases, agradeció las palabras del director, con el que—dijo—llevaba colaborando desde el año 34, en Asturias. Pidió la colaboración de todo el personal, y, por último, le fueron presentados los altos jefes y comisarios, y cambió breves impresiones con los representantes de la Prensa.—Cifra.

Se espera un pacto militar anglo-chino

En Singapur serán creadas numerosas industrias de guerra

Tokio, 30.—Domei informa que debe ser esperada para en breve la conclusión de un pacto militar chino-británico. Según esta información, Singapur será convertido en un depósito de material de guerra que servirá al abastecimiento de Chung-King, vía Birmania. Inglaterra instalará talleres de construcción de aviones y bases de apoyo, en la India, Singapur y Birmania, en beneficio de Chung-King. Los comerciantes chinos y todas las casas de comercio del sur de los territorios británicos del Oriente, apoyarán y prestarán su colaboración al pacto militar. Si Inglaterra declarase la guerra al Japón, el ejército de Chung-King sería puesto bajo el mando del general Popham.

Domei dice también, de fuente autorizada, que han sido realizados preparativos para la defensa común de Birmania y de todas las vías de acceso a China. A este objeto importantes contingentes militares chinos se han establecido ya en Birmania. Además, los Estados Unidos han hecho que el general Clagget inspeccione el estado de las fuerzas aéreas chinas y Chung-King ha puesto a disposición de Norteamérica sus aeródromos para que puedan ser utilizados contra el Japón.—(Efe.)

BENES utilizaba una chaqueta blindada

El forro era de acero

Berlín, 30.—Los diarios de Praga publican la fotografía de una chaqueta blindada que ha sido encontrada en el armario del ex presidente checoeslovaco Benes, en el castillo de Praga. La prenda, reforzada con un forro de acero a prueba de balas, está bastante usada, lo que demuestra que Benes se la ponía a menudo.—(Efe.)

¡Madre! Un medicamento que tú creas inofensivo, un simple purgante, puede ser fatal si es usado inespectivamente. No purgues nunca a tu hijo sin consejo del médico.

TOROS

La sexta de Valencia

Valencia, 30.—Sexta de feria. Lleno. Toros de Saltillo para Noain, Belmonte y Pepe Luis Vázquez. El ganado regular. Primero, Noain lancea entre oles. Faena buena para un pinchazo, una entera y descabello. Ovación y salida a los tercios. Segundo, Belmonte es ovacionado en unos lances ceñidos. Faena magnífica, con dos series de naturales que se ovacionan, para dos pinchazos y descabello. Dos orejas, dos vueltas y salida a los medios. Tercero, manso. Pepe Luis lo dobla con unos pases de castigo y mata de una entera. Pitos. Cuarto, Noain escucha palmas con el capote. Realiza faena muy valiente, con pases variados y mata de una estocada y descabello. Oreja y vuelta. Quinto, Belmonte es ovacionado al lancear. Faena cumbre, con magníficos pases de todas las marcas, que arrancan grandes ovaciones. Mata de dos estocadas. Dos orejas, rabo, vuelta y salida a los medios. El público pidió que se le concediese una pata. Sexto, huye del capote. Pepe Luis hace una faena de aliño y lo despacha de un pinchazo y una defectuosa y descabello. Pitos.—Cifra.

La ciudad de Balza, en Ucrania, ocupada por las tropas alemanas

Formación de barricadas en las calles de Leningrado

(Viene de la página primera)

EL REY MIGUEL CONDECORA A LOS PILOTOS ALEMANES QUE DERRIBARON 35 AVIONES SOVIETICOS EN BESARABIA

Bucarest, 30.—El rey Miguel de Rumania ha condecorado a todos los pilotos de la escuadrilla alemana que derribó 35 aviones soviéticos en el frente de Besarabia. El soberano y la reina madre han efectuado una visita a los hospitales militares rumanos y alemanes de Brasov, donde se entrevistaron cordialmente con los heridos.—(Efe).

7 BATERIAS, 3 CAÑONES Y 260 CAMIONES DESTRUIDOS POR LA AVIACION ALEMANA

Berlín, 30.—Varios tanques soviéticos, siete baterías completas, tres cañones aislados y 260 camiones han sido destruídos por la aviación alemana en un bombardeo efectuado sobre las fuerzas enemigas cercadas al sureste de Smolensko, según se anuncia como ampliación al comunicado de guerra. Además, hubo muy numerosas bajas entre las tropas rusas.

En cuanto al ataque llevado a cabo contra Moscú durante la noche del 28 al 29 se informa que fueron provocados 25 grandes incendios y muchos más pequeños en todos los barrios de la ciudad. Las bombas de mayor peso cayeron precisamente en el centro, donde se hallan los edificios de los comisarios del pueblo y los principales organismos militares. A pesar de la importancia de esta acción, sólo un avión alemán dejó de regresar a su base.—(Efe.)

REFRESCO DE MODA

FRESAL

sólo se vende en

Hollyvvood, Royal y Palermo

16 CAZAS ROJOS DERRIBADOS EN UN COMBATE AEREO

Berlín, 30.—Los aviones alemanes han destruído no lejos de Murmansk un aeródromo soviético y los aviones que en él se encontraban. En combates aéreos habidos con motivo de este bombardeo, 16 cazas rojos fueron derribados.—(Efe).

LAS TROPAS FINLANDESAS HAN CONQUISTADO UN TERRITORIO MUCHO MAYOR QUE EL CEDIDO A LA U. R. S. S.

Helsinki, 30.—Se comunica oficialmente: «En relación con las operaciones militares en la zona Ladoga-Carelia, podemos afirmar que hemos terminado la ocupación de la margen noreste del lago Ladoga hasta Tuuros, que se encuentra más allá de la antigua frontera finlandesa. Mantsisaari y Lunkulanzaari se encuentran también en nuestro poder. Nuevos intentos enemigos de desembarco de tropas han fracasado, resultando muertos varios centenares de soldados soviéticos. El botín de guerra es considerable. En quince días, las tropas finlandesas han ocupado al este del Ladoga, un territorio mucho más extenso, que el conquistado por los rusos durante la última campaña de invierno. Este territorio es mucho más grande que la zona finlandesa cedida a la U. R. S. S., en virtud del tratado de paz de Moscú.»—(Efe).

138 TANQUES DESTRUIDOS

Berlín, 30.—La destrucción de las tropas rojas cercadas al noroeste de Smolensko, continúa. En un punto los bolcheviques perdieron 78 tanques y en otro 60, entre los cuales figuran 18 del tipo ultrapesado.

En dos días las pérdidas bolcheviques en un pequeño sector del frente comprenden la destrucción de 230 tanques; es decir, más de los que cuenta una división blindada roja y más de la mitad de la producción mensual de la industria soviética de carros, si en efecto fuese el previsto en los planes establecidos.

Todas las tentativas de diversión ordenadas por los comisarios políticos con objeto de abrir la brecha en la línea de cerco, han fracasado con graves pérdidas para los sitiados.—Efe.

EL HIJO D EVON KEITEL MUERE EN EL FRENTE RUSO

Berlín, 30.—En un combate en el frente oriental, el teniente de artillería Hans Georg Keitel, hijo menor del mariscal Keitel, ha resultado muerto.—Efe.

EL HEROISMO FINLANDES TENDRA REPERCUSION EN SU IMPORTANCIA POLITICA

Berlín, 30.—El hecho de que Finlandia dé nuevamente pruebas, como ya hizo en el pasado, de heroísmo incomparable en defensa de sus intereses nacionales, tendrá, naturalmente, repercusiones en el sentido de aumentar considerablemente la importancia política de Finlandia en la zona norte del continente europeo. Así se ha declarado hoy críticosamente en la Wilhelmstrasse ante los representantes de la Prensa extranjera. El heroísmo finlandés—según se ha subrayado—, que recuerda al de otros países escandinavos en siglos pasados, no dejará de aumentar su importancia política "en una medida considerada hasta ahora como imposible".—Efe.

AMPLIACION DEL PARTE ALEMAN

Berlín, 30.—Como ampliación al parte alemán de hoy, la agencia oficiosa alemana comunica: "La lucha contra los soviets continúa presentando el mismo aspecto que en las jornadas últimas. Las tropas alemanas se emplean en la actualidad en destruir los últimos grupos rojos cercados, para con ello destrozar y aniquilar la última resistencia en el sector más avanzado del frente. Los soviets llevan a la lucha todos los contingentes de tropas de que disponen. Todos sus esfuerzos para liberar a las tropas cercadas han sido inútiles y los bolcheviques han tenido pérdidas importantes."

La mencionada agencia se refiere después á los brillantes éxitos obtenidos por la aviación alemana en su lucha contra Inglaterra, en contraste con el fracaso de los ataques ingleses contra la costa de la Mancha. A las 224.000 toneladas hundidas desde el 18 de julio—añade—hay que añadir las 116.000 echadas a pique por los submarinos en el convoy destruído recientemente. Estas 340.000 toneladas sólo se refieren al Atlántico. En el Mediterráneo también ha sido hundido ayer un petrolero inglés, por lo que continúa la disminución constante del tonelaje de que disponen los ingleses para atender a sus necesidades vitales.- Efe.

FORMACION DE BARRICADAS EN SAN PETERSBURGO

Estocolmo, 30.—La radio soviética comunica que se han comenzado a erigir barricadas en las calles de San Petersburgo.—Efe.

INCENDIO DE BOSQUES POR LOS SOVIETS

Berlín, 30.—Las fuerzas germano-finlandesas han proseguido victoriosamente su ofensiva en el sector norte del frente oriental. En su retirada, los soviets han incendiado todos los bosques, después de rociarlos con petróleo, sin poder, sin embargo, contener el empuje de las fuerzas aliadas, que continúan persiguiendo a los contingentes bolcheviques derrotados.—Efe.

PLANES ROJOS DESCUBIERTOS

Berlín, 30.—Siguen encontrándose nuevos documentos probatorios de los proyectos ofensivos de los soviets contra Europa. En Lutzk ha sido descubierto un archivo rojo con documentos militares de toda especie. Entre otras órdenes, figura una dirigida al mando del 15 cuerpo de ejército ruso para que el día 17 de julio, a las ocho de la mañana estuviese preparado con 319.369 hombres para entrar en acción. Este ejército se componía de los cuerpos de Infantería números 13, 10, 2 y 4. La primera de estas grandes unidades comprendía dos divisiones con 42.138 hombres, 9.000 caballos, 1.207 ametralladoras y gran cantidad de vehículos. Los otros tres cuerpos estaban integrados cada uno de ellos por tres divisiones y habían sido reforzados por regimientos de Artillería, brigadas blindadas y batallones químicos. La reserva se componía de 31.880 hombres. Además se había agregado al 15 ejército la quinta división aérea de cazas y la séptima división de bombarderos, esta última integrada por 516 aparatos.

Estas fuerzas, cuya misión era invadir la Europa central, han quedado aniquiladas por el ataque alemán, que se adelantó a los planes del mando soviético.—Efe.

EL PRESIDENTE VARGAS VISITA BOLIVIA y PARAGUAY

Méjico no piensa restringir las actividades de las empresas que figuran en las «listas negras» yanquis

Méjico, 30.—El ministro de Economía ha declarado que el Gobierno mejicano no piensa imponer ninguna restrinción o dificultad, en el interior del país, a la actividad de las empresas comerciales que figuran en las «listas negras» norteamericanas. Añadió que los Estados Unidos pueden decretar, si quieren, otras medidas semejantes, pero siempre que apliquen tan sólo al comercio entre las firmas norteamericanas y el extranjero.—(Efe.)

PROGRAMA PARA LA VISITA DEL PRESIDENTE VARGAS

Asunción, 30.—Se ha hecho público el programa de la visita de cuatro días al Paraguay por el jefe del Estado brasileño, Dr. Getulio Vargas, el cual llegará mañana por vía aérea a Concepción, desde donde proseguirá su viaje a bordo de un buque de guerra hacia la capital del Paraguay. Además de numerosas visitas oficiales y de recepciones se prevé un gran desfile militar en honor del presidente del Brasil.—(Efe.)

PASO POR BOLIVIA

Río de Janeiro, 30.—En su corta visita a Bolivia, el Dr. Vargas, jefe del Estado brasileño, fué recibido por el ministro de Negocios Extranjeros, Gutiérrez, que ostentaba la representación del presidente de la República.—(Efe.)

EL SUBSECRETARIO DE ESTADO ARGENTINO ENTREGA LAS VALIJAS ALEMANAS ROBADAS

Buenos Aires, 30.—El subsecretario de Estado ha hecho entrega a la Embajada alemana de las sacas del correo diplomático que desaparecieron de un avión de la "Panagra" cuando eran transportadas de Lima a Buenos Aires. La Embajada alemana ha declarado con este motivo que no podía garantizar el que no faltase nada en las referidas valijas, pues, exceptuadas algunas cartas, del contenido de la valija no tenía conocimiento alguno. La oficina postal pudo comprobar, por otra parte, que las sacas no llevaban los plomos de seguridad correspondientes y que habían sido arrancados los sellos que testificaban ser valijas diplomáticas las referidas sacas. El ministerio argentino ha declarado que se harán las diligencias oportunas para localizar a los autores del hecho y asegurar su castigo.—Efe.

El Congreso yanqui aprueba la prórroga del servicio militar obligatorio

Londres 30.—El enviado especial del presidente Roosevelt, Harry Hopkins, realiza su viaje a Moscú en compañía, según anuncia la agencia Reuter, del brigadier general Mc. Narney y del teniente Alison, de la aviación militar de los Estados Unidos. Se asegura—a pesar de no existir declaraciones oficiales en este aspecto—que la misión de Hopkins en Moscú se refiere, lo mismo que en Londres, a los suministros militares por parte de Norteamérica.—Efe.

LA DEFENSA NACIONAL AMENAZADA POR EL AUMENTO DE PRECIOS

Nueva York, 30. — El presidente Roosevelt ha declarado que la defensa nacional se ve amenazada por el aumento inflacionista de los precios, según comunica "Associated Press", que añade que el presidente ha solicitado del Congreso la concesión de poderes para fijar precios-tope y para realizar compras de material y mercancías que permitan asegurar la estabilidad de los precios y evitar excesos en la cuestión de créditos.—Efe

SE PRORROGA EL SERVICIO MILITAR

Wáshington, 30. — La Comisión militar del Congreso ha aprobado hoy por 15 votos contra 7, el proyecto de ley que determina la prórroga del servicio militar en los Estados Unidos. May, presidente de la Comisión, expresó su esperanza de que la Cámara apruebe el proyecto en la semana próxima. Por su parte, el republicano Short dijo que los diputados de la oposición combatirán con todas sus fuerzas este proyecto de ley.—Efe.

ENTRA EN SERVICIO UN VAPOR ITALIANO EMBARGADO

Wáshington, 30.—El mercante italiano "Clara", primero de los buques del Eje embargado por orden del Gobierno federal, ha entrado hoy en servicio y se encuentra cargando en el puerto de Norfolk, según comunican las autoridades navales.—Efe.

PROTESTA YANQUI

Wáshington, 30. — El Gobierno de los Estados Unidos ha presentado al del Japón una enérgica protesta por el bombardeo llevado a cabo por la aviación nipona en las inmediaciones de la Embajada americana de Chung King y de un cañonero de esta misma nacionalidad, según ha manifestado el subsecretario de Estado, Summer Welles.—Efe.

La cultura de la madre es la mejor garantía de la salud de sus hijos.

Un capitán de la marina mercante española cuenta su odisea en Rusia

En Odessa había concentrados 700 niños españoles. Por entrar un traje usado, exigían 1.000 pesetas en la aduana

9 grandes buques españoles fueron requisados por los soviets, al liberarse la zona marxista

Santoña, 30.—(Especial de Cifra).—Después de dos años en Odessa, donde los soviets se apoderaron de siete barcos españoles al final de nuestra cruzada, el capitán de uno de ellos, el vapor «Juan Sebastián Elcano», don Rafael Meana, ha relatado a la agencifa Cifra cómo los rojos se apoderaron de su buque, valorado en 45 millones de pesetas, y de otros ocho más, dos de los cuales se encontraban en Murmanks, y entre los que se hallaba el «Cabo San Agustín», de 18.000 toneladas, mayor aún que el «Elcano».

El «Juan Sebastián Elcano» había sido enviado al Mar Negro por los rojos españoles con la misión de traer suministros a la península. Parte de los mandos se hicieron a la mar con la intención secreta de desviar el buque de la ruta, y no llegar a la U. R. S. S., sumado a la esperanza de que el barco fuera interceptado por algún buque de la escuadra nacional. Pero esto no pudo lograrse por la imposición de la consigna de bordear el litoral español y luego el francés, lo más próximo a la costa, e ir vigilados de cerca y permanentemente todos los mandos.

A mediados de abril de 1937 llegaron, por fin, al Mar Negro y tras de recalar en Teodosia, puerto de 38.000 almas, arribaron a Odessa, donde empezaron a cargar. Empezó a embarcarse trigo, camiones y cajas, al parecer de maquinarias, pues a la tripulación no se le indicaba la naturaleza de la mercancía. Iba ya el buque a media carga, con el sistema soviético de trabajo continuo, día y noche, en tres turnos de ocho horas, y por solo una escotilla, en lugar de utilizar simultáneamente las cinco que tiene el barco, cuando, sin dar razones de ninguna clase, se empezó a descargar lo que se había llevado a bordo con cierto apresuramiento.

Llevábamos ya varias semanas con el buque amarrado, las bodegas vacías y en completa inactividad, cuando se me ocurrió sondear al jefe de la inflot de Odessa, Petroff, hombre despierto, conocedor de varios idiomas y que mostraba hacia algunos de nosotros cierta cordialidad, que contrastaba con lo áspero del trato oficial soviético. Como jefe del tráfico marítimo de Odessa (inflot), dependíamos de él, y era él quien me comunicaba las órdenes de carga, descarga y amarre.

Para saber si nuestra inactividad iba a ser larga, le interrogué si, para aprovechar el tiempo, podía dedicarme a hacer el picado de las calderas, operación que sabía necesitaba varios meses.

—Sí, capitán, me contestó Petroff. Haga usted el picado sin prisa alguna.

Por lo tanto, la cosa iba para largo. Transcurrían meses y meses, y, en nuestra inactividad total, aburridos a bordo, hacíamos vida cada vez más frecuente en Odessa. Sin embargo, la ciudad ofrecía bien pocos atractivos. A pesar de tener una población de 650.000 habitantes, es de una gran suciedad, tanto en calles como en casas. No había más que un solo auto de riego, al cual se le descompuso el motor, y en contadas casas de la ciudad había agua corriente, incluso en los servicios sanitarios. Estos son extraordinariamente deficientes e insalubles, al punto que puede asegurarse que no existe nada parecido en la aldea peor dotada.

«Los hombres gordos son cosa rara, y el número de famélicos es aterrador. Ello se explica por la desproporción que existe entre lo que cuestan los víveres y la ropa, y los sueldos y jornales que se pagan. Mientras un mecánico gana 450 rublos al mes, y un ingeniero 600, un traje malo cuesta 1.000 rublos, unos zapatos de hombre 500, y 700 unos de mujer. Una mecanógrafa que sepa idiomas gana 200 rublos. Por lo tanto, no es extraño que todas las clases sociales, sin excepción, vistan de andrajos o casi de andrajos.»

«Cuando nosotros estábamos en Odessa, entre abril de 1937 y julio de 1939, con el cambio invariable desde hacía años, a 4,50 pesetas por rublo, el kilo de harina valía 14,50 pesetas; 64 pesetas el kilo de carne y 440 el de té. Lo curioso es que unos botes de leche condensada rusa, que en Canarias se vendían a 1,50 pesetas, en la misma Rusia costaban 6,75 rublos, es decir, más de 30 pesetas. Así había hecho para la propaganda soviética, y que se figurara todo el mundo que en Rusia estaba todo muy barato.»

«Como la ropa estaba tan cara, un tripulante pidió a su casa, en España, que le enviaran un traje usado; pero tuvo que devolverle desde la aduana porque los derechos arancelarios que le cobraban los soviets subían a más de mil pesetas.»

«Cuando de la manera más discreta, interrogábamos a alguno de nuestros conocidos en Odessa, a la vista de la enorme miseria que reinaba: familias enteras viviendo hacinadas, sectores enteros de la ciudad vistiendo de harapos y famélicos, se nos contestaba invariablemente con el mismo patrón gramatical, casi como una consigna: «Estamos en el año del sacrificio». Y «año del sacrificio» fué todo el tiempo, más de dos años, que estuvimos en Rusia, pues las terribles condiciones permanecieron invariables. Pero lo más terrible era el terror a que estaba sometida la población. Hermanos vigilan a hermanos, padres a hijos, hijos a padres por orden de la G. P. U. Casi a diario me entrevistaba con Petroff, hasta que un día desapareció. Le había ido a buscar a las tres de la madrugada «el autobús negro», eufemismo que se emplea cuando desaparece alguien, para dar razón de él si se pregunta que le pasó. El «autobús negro» es, efectivamente, un autobús celular negro, con unas pequeñas rejillas altas y una chimenea. Por aquellos días, poco después de la desaparición del jefe de la inflot, los periódicos dieron cuenta de que se había descubierto un complot troskista en Odessa, y que habían sido ejecutados 14 generales y coroneles del ejército rojo. Mientras tanto—sigue diciéndonos don Rafael Meana—habíamos llegado al año 1939. Desde hacía algunos meses las autoridades soviéticas, acompañadas de los comisarios de a bordo, nos habían retirado o precintado los aparatos de radio, con lo cual nuestra incomunicación con el mundo era total. Desde entonces ignoramos la marcha del ejército del general Franco. Por fin, el 6 de abril de 1939, el cónsul rojo español nos convocó a una reunión de capitanes de los buques españoles que estábamos en Odessa. La entrevista fué muy breve. El cónsul se limitó a decirnos que «ya no existía el Gobierno español», sin extenderse más ni indicar la causa, y que, por lo tanto, como era de él de quien hasta entonces habíamos dependido y de quien recibíamos órdenes, al desaparecer ese Gobierno quedábamos los capitanes con entera libertad para disponer de los buques.

Poco después, nos reunimos los siete capitanes de los buques españoles que estaban en Odessa: «Cabo San Antonio», «Juan Sebastián Elcano», «Mar Blanco», «Ciudad de Tarragona», «Ciudad de Ibiza», «Gran Canaria» e «Inocencio Figaredo». Tres manifestamos nuestro propósito de regresar a España. Yo reuní a la tripulación y manifesté mi intención de empezar a preparar la marcha desde aquella misma tarde, y de hacer unas listas con los tripulantes que deseaban regresar. Más de la mitad se apuntaron. Pero al día siguiente recibimos una comunicación del gobernador de Odessa, en la que nos citaba a los capitanes y tripulaciones a una reunión que había de celebrarse en la aduana. Nos indicaba que a bordo sólo debían de quedar los elementos más imprescindibles, pues interesaba que asistieran a la reunión de la aduana la mayor cantidad posible de tripulantes. En cuanto estuvimos reunidos, entró el gobernador, acompañado de numeroso personal de la G. P. U., y sin preámbulos de ninguna clase manifestó que el Gobierno soviético se consideraba, desde ese momento, dueño de los siete buques españoles surtos en Odessa, y de los dos el «Zorroza» y el «Cabo Quilates», que estaban en Mormansk. En cuanto el intérprete—un gallego llamado Jacobo, que hacía años que vivía en Rusia después de haber sido expulsado de varios países hispanoamericanos por sus actividades comunistas—nos tradujo las palabras del gobernador, mi primer impulso fué formular una enérgica protesta, pero me acordé que es palabra que jamás se emplea desde que el comunismo está implantado en Rusia. Todo lo más que se puede decir: «Me permito hacer una indicación, pido que se me aclare este extremo, etc.,» por lo tanto, dije que deseaba que se me expusieran las razones por las cuales dejaba la compañía de ser propietaria del barco, y que la contestación fuera por escrito para poderme yo justificar de la pérdida del buque. El camarada gobernador—tradujo el intérprete—dice que no puede dar ningún escrito y que hay que obedecer sin discusión. A pesar de ello y de los comentarios y risotadas de parte de mi tripulación («cree el capitán que le van a hacer caso», decían detrás de mí, algunos), argüí que, estando el barco refugiado en el puerto, con este acto se faltaba a las leyes más elementales de la hospitalidad.

La contestación fué la orden de que saliéramos en grupos de diez. Probablemente temían algún acto de insubordinación. Fuera nos esperaban más de 200 hombres armados de la G. P. U. Nos dirigimos a nuestros barcos y encontramos que, mientras se celebraba la reunión en la aduana, habían sido ocupados militarmente. Se nos dió un plazo de dos horas para que hiciéramos los equipajes y los abandonáramos. Yo indiqué que no tenía suficiente tiempo para ello, y se me amplió el plazo hasta cinco horas, pero al regresar de la gestión ví como en mi propio barco y en los demás, sin más formalidad, se izaba la bandera de la U. R. S. S.

En tierra se nos hacinó en locales pequeños e infectos, con asquerosos camastros de crin y sólo cuatro lavabos para cerca de 200 hombres que constituíamos la tripulación y mandos de los siete buques españoles. Los servicios sanitarios eran infectos.

Pedimos mejor alojamiento y se pasó aviso a Moscú. Varias semanas después llegó una comisión de la capital, pero todo lo que logramos fué que se limpiaran las colchonetas de crin.

Un grupo solicitamos que, con cargo al barco embargado, se nos pagasen los sueldos de dos años que se nos adeudaban, y otros, nuestro deseo de regresar a España. A lo primero se contestó que, efectivamente, tenían derecho a los sueldos y que se informaba a Moscú para que enviasen una comisión, aunque esta no llegó nunca. En cuanto a nuestro deseo de regresar a España, se hizo una lista de aquellos que lo pedían, y otras con los tripulantes que preferían quedarse en la U.R.S.S. Un centenar prefirieron quedarse y 91 expresamos deseo de volver a España.

Se efectuaron minuciosos interrogatorios a todos, tanto a los que deseaban quedarse, como a los que queríamos regresar a nuestra Patria.

Días después iniciaron una campaña para que los que queríamos salir de la U. R. S. S., nos quedáramos. Nos ofrecían traer a nuestras familias y, al decir de ellos, darles magníficos puestos en la región minera de Rostoff. Así transcurrieron tres meses y medio. Durante este tiempo, pude entrevistarme con algunos de los 700 niños españoles que había concentrados en Odessa. Varios me pidieron que, en cuanto regresara a España, buscase a sus padres. En un principio recibían cartas de ellos, pero ya hacía mucho tiempo que no tenían ni la menor noticia de sus familiares.

Por fin, un día, de improviso, se nos avisó que íbamos a salir para Estambul. Se nos hizo un registro que duró desde las seis de la tarde a las ocho de la mañana, que se extendió desde los calcetines a los pliegues y forros y, poco después, salimos en un buque ruso para Constantinopla, donde se nos «descargaba» en los muelles, sin pasaportes ni documentación de ninguna clase. Vía Génova, con ayuda de los cónsules nacionales españoles, llegamos a Barcelona. Allí nos esperaba la última canallada soviética,—termina diciendo el capitán don Rafael Meana:— «habían telegrafiado a la policía española que éramos un grupo de anarquistas expulsados de la U. R. S. S.»—Cifra).

S. Ignacio de Loyola

Hoy celebra la Iglesia la fiesta de San Ignacio de Loyola, espíritu en el que se condensan el religioso, el militar y el místico. San Ignacio es hoy, en la fecha perdurable de su fiesta, como una antorcha del catolicismo, de cuya llama recogieron luz misioneros y soldados, mártires y obispos. El capitán de la Iglesia católica fué adelantado en la ofrenda del ejemplo de su vida, y de su obra a cuantos sentían la angustia, el error y el dolor del pecado.

141.193 habitantes arroja el censo de población de Granada en 1940

En la sesión de la Comisión municipal Permanente celebrada anoche se dió cuenta del censo de población en 1940 según los datos recogidos por la sección de Estadística municipal y que cifran en 141.193 el número de habitantes de derecho en nuestra capital; de ellos 64.883 varones y 76.193 mujeres. La población de hecho se fija en 144.447 almas.

Se aprobó un presupuesto de 17.580 pesetas para la pavimentación de la plaza de Carretas y otro de 4.206 para reparaciones en el canal y redes de distribución de aguas potables.

Quedó aprobado después un proyecto de transferencia de crédito en el presupuesto ordinario importante pesetas 56.000 para distintas atenciones municipales.

Por último se concedieron las siguientes licencias de obras a particulares: Construcción de una nave en el Colegio de PP. Escolapios del paseo de los Basilios; contrucción de un edificio en el camino de Ronda y reforma de la casa número 27 de la calle de la Duquesa.

La sesión estuvo presidida por el alcalde accidental, camarada Méndez Rodríguez Acosta y asistieron los gestores camaradas Martín Campos, Montero García Valdivia y León Arcas.

PATRIA

DIARIO DE FALANGE ESPAÑOLA TRADICIONALISTA Y DE LAS J.O.N.S

Política y diplomacia

Por Carlos Olleros

La distancia entre política exterior y diplomacia es clave quizá de múltiples eufemismos e instrumento precioso para la explicación histórica de acontecimientos internacionales contemporáneos. Por otra parte, y en ello seguramente estriba este valor de precisa hermenéutica, la distinción surge con tanta mayor indudabilidad cuanto más reiterada y auténticamente se abandonen por los pueblos viejos principios de política exterior para enarbolar nuevas banderas.

La diplomacia como capacitación en cierta forma técnica para operar resuelta y decididamente, exprimiendo de cada circunstancia las mejores consecuencias, tiene en realidad poco que ver con la política exterior, en el sentido de permanente actitud de un pueblo (permanente al menos dentro de la forma política de un momento histórico concreto) en el cuadro general de los demás y frente al complejo contemporáneo de fenómenos y situaciones. Claro está que esta actitud, este sentido de política exterior que esbozamos implica una ideología, una concepción total del mundo y de la vida; mas precisamente en ello estriba la necesidad de la distinción a que nos referimos. Cuando un pueblo carece de esa concepción total, de esa ideología o cuando las tiene sin referencia al mundo de los demás pueblos en que vive sino tan sólo como soporte teórico de su régimen interior, la distinción resulta arbitraria ya que en el mero aprovechamiento ocasional de las mejores posibilidades prácticas del momento, agota su actitud, su conducta, su sentido de las relaciones con los demás; convierte el instrumento en dogma, el medio eventual en fin permanente, la existencia parcial y perdurable en esencia imperdurable y total. Sólo los pueblos que partiendo de que no hay política interior propiamente dicha si no es función de su concepto y su actitud proyectados al exterior hacen de esta consecuencia y resultado en la gran unidad de una auténtica y total ideología pueden, marcando el mero sentido técnico e instrumental de la diplomacia, apurar su manejo hasta las últimas y, en apariencia, más paradójicas consecuencias, sin que sientan necesidad de improvisar la cobertura ideológica de cada golpe diplomático concreto, porque hay una referencia insobornable, una idea rectora sólida y una constante actitud inequívoca. Cuando Alemania concertó su acuerdo con Rusia, nadie pudo, con fundamento, señalar la menor brecha en toda la construcción política y formulación ideológica del tercer Reich; nadie, y menos Inglaterra, que por saber el verdadero alcance y significado del acuerdo no dió tregua a su labor de entendimiento con el soviet, segura del valor ocasional y meramente estratégico del sorprendente pacto. Alemania no tuvo por qué hacer formulaciones ideológicas justificativas, ni entonces, al producirse el acuerdo, ni ahora al resolverse a la guerra.

El mundo y sobre todo Inglaterra y Rusia tampoco las necesitaban. Las improvisaciones de la cobertura ideológica para cada momento, a que antes aludimos, se apresura a formularlas el Reino Unido con torpes invocaciones a unos principios de civilización occidental y cristiana cuya defensa frente a Alemania quería monopolizar, precisamente por haber improvisado otra cobertura ideológica al acuerdo germano-ruso de vísperas de la contienda.

Cuando se carece de verdadera política exterior y se pretende el rápido distraz de cada circunstancia diplomática momentánea no es difícil terminar en tan tristes situaciones.

CRONICA DE LONDRES

(Viene de la primera página)

terior de una factoría y cuánto tiempo? Parece ser que nadie está satisfecho con tal poder de absorción. Y se señala que, en los últimos meses, seiscientos mil hombres alrededor de la edad militar fueron registrados para trabajos de guerra; pero sólo once mil quinientos han sido empleados. Y de un millón doscientas treinta mil mujeres llamadas, sólo seiscientas mil han sido consideradas utilizables para labores de importancia nacional; únicamente ciento noventa y seis mil fueron interrogadas y tan sólo cincuenta mil trasladadas a otros puestos de trabajo o registradas. "El proceso—insite "Daily Mail"—parece desarrollarse muy lentamente, y una velocidad grande es esencial si se quiere obtener el ciento por ciento de la producción".

Pero por lo visto, Churchill tiene su plan trazado y lo considera mejor a todas las rutas que brindan los espontáneos, con más o menos autoridad. Frente popular ahora, contra el Japón, integrado por el Imperio británico, Estados Unidos, China y Rusia, y viajes—muchos viajes—como el imprevisto de Hohkins a Moscú con dos técnicos militares, y el del duque de Kent al Canadá, en un aparato de bombardeo cuatromotor que atravesó el Atlántico en ocho horas, etc.

El duque de Kent es el primer miembro de la familia real que ha cruzado el Atlántico en vuelo y es capitán de grupo de las reales fuerzas aéreas.

Promesas y diálogos, alianzas y viajes, críticas y amalgamas, amenazas y halagos: todo un inmenso tinglado imposible de ahondar y del que no se puede siquiera llegar a perfilar sus contornos. "Magnífico juego de manos en la argumentación", según palabras de un diario de la mañana comentador del discurso de Churchill. Mientras, los precios y jornales forman un "carrousel" en torno al grave peligro de aumento de la inflación, sobre el fondo de caricatura que inserta el "New Chronicle". ¿En qué terminará todo esto? Los escritores comunistas rusos, como el hijo de Tolstoy e Ilya Ehremburg, inundan con su optimismo las páginas de los diarios londinenses y prometen—prometer, verbo de moda—la gran victoria de la Unión de Repúblicas Socialistas Soviéticas. Son los mismos artículos que los mismos escritores publicaron en la Prensa roja durante nuestra guerra. ¿Qué dirán a esto Beltrán el de Bielsa y el dinamitero Lister que se encuentran hoy en el ejército rojo de Moscú?

Es que faltaba una cosa a la lista: el nismo.—MENDEZ DOMINGUEZ.

El departamento de teatro del Frente de Juventudes de Granada,

teatro nacional de campamentos

Se representarán durante este verano obras correspondientes a los tiempos de D. Luis Quiñones de Benavente

La compañía está compuesta por un grupo de doce actores que se ajustan a la disciplina falangista

La Delegación Nacional del Frente de Juventudes ha designado a los elementos que componen el elenco artístico de la Delegación de Granada como grupo representativo del teatro nacional de la organización. La designación ha sido hecha en prueba a los méritos indiscutibles de los camaradas que integran el conjunto catalogado como el mejor en su género entre los distintos departamentos de teatro provinciales del Frente de Juventudes.

El grupo artístico del Frente de Juventudes de Granada había actuado repetidas veces en los campamentos juveniles, a partir de la época de su constitución, que arranca del año 1938. Su cosecha de éxitos es amplia y tiene variantes notables en cuanto respecta a géneros teatrales, tales como la representación de las obras clásicas «El médico simple», de Lope de Rueda; «La elección de los alcaldes de Danganzo», de Miguel de Cervantes, y «La carátula», de Lope de Rueda, hasta las obras de Villaespesa «El alcázar de las perlas», «El alma del desierto» y «La Cenicienta», de Benavente, que se llevará a cabo en la campaña teatral de campamentos trazada para 1941, durante la cual se efectuarán asimismo representaciones de carácter musical con obras de Barrios, Turina y Albéniz; igualmente se darán recitales de poesía con entreactos musicales.

El teatro de campamentos de Granada cuenta con un escenario portátil, de gran facilidad para el transporte y montaje. Además, reúne las características necesarias para las representaciones al aire libre y tiene material adaptable a las necesidades que en sí lleva la organización.

El traslado de un lugar a otro de los elementos que integran el mecanismo escénico, tales como material de montaje, luminotecnia, decorados, instrumentos de cuerda, etc., se efectúa unas veces en camiones, otras en ferrocarriles y cuando

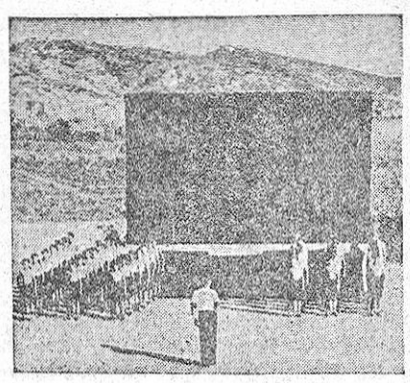

los campamentos están situados en playas vecinas se efectúa en barcazas. La escena lleva como cosa accesoria una tienda de campaña que sirve para camerino de los actores y que es lo suficientemente amplia para que desempeñe la doble función de albergue a los componentes de la agrupación, que son el camarada director artístico, cuatro encargados del montaje escénico, dos de la instalación eléctrica, cuatro de la tienda y preparación del vestuario y dos de los decorados, fondos de cortinajes y demás detalles. Con esta pequeña organización el teatro se encuentra dispuesto para ofrecer representaciones a los juveniles de los campamentos antes de tres horas de iniciar su instalación.

La compañía se ajusta en los campamentos en los que procede a celebrar sus representaciones al horario fijado para los diversos actos de los juveniles que existan en el punto en cuestión, dedicando una hora por la mañana y hora y media por la tarde al ensayo de las obras, en su mayoría entremeses de fácil montaje, tipo de las representaciones que se realizaban allá por el año 1634, en tiempos de Luis Quiñones de Benavente.

Los preparativos para actuar, de los camaradas que integran el conjunto, se efectúan con rapidez, atendiendo las exigencias del programa fácilmente, a pesar de ser sólo doce actores los que componen el grupo, los cuales atienden el cambio de decorados. También se hace una explicación previa de las obras, dando detalles del autor, género de la misma, etc.

El vestuario tiene una gran cantidad de trajes de época y detalles característicos para los actores, chambergos, capas, birretes, cascos, espadas, turbantes y otras prendas que ayudan a valorar la representación de las obras clásicas.

Ya se realizan los trabajos oportunos para la campaña de divulgación teatral de campamentos, por el jefe del departamento camarada José Tamayo, con la consiguiente ordenación de obras, vestuario, programas y en general los retoques que lleva en sí una empresa que ha de funcionar con la rapidez, el estilo y la soltura que en sí lleva toda la labor falangista.