PATRIA

DIARIO DE FALANGE ESPAÑOLA TRADICIONALISTA Y DE LAS J.O.N.S.

Año VIII - Núm. 2.105 GRANADA, sábado 18 de septiembre de 1943 Número suelto: 25 cts. Suscripción: 5 ptas. al mes (Pago anticipado)

«TIGRES» EN ITALIA

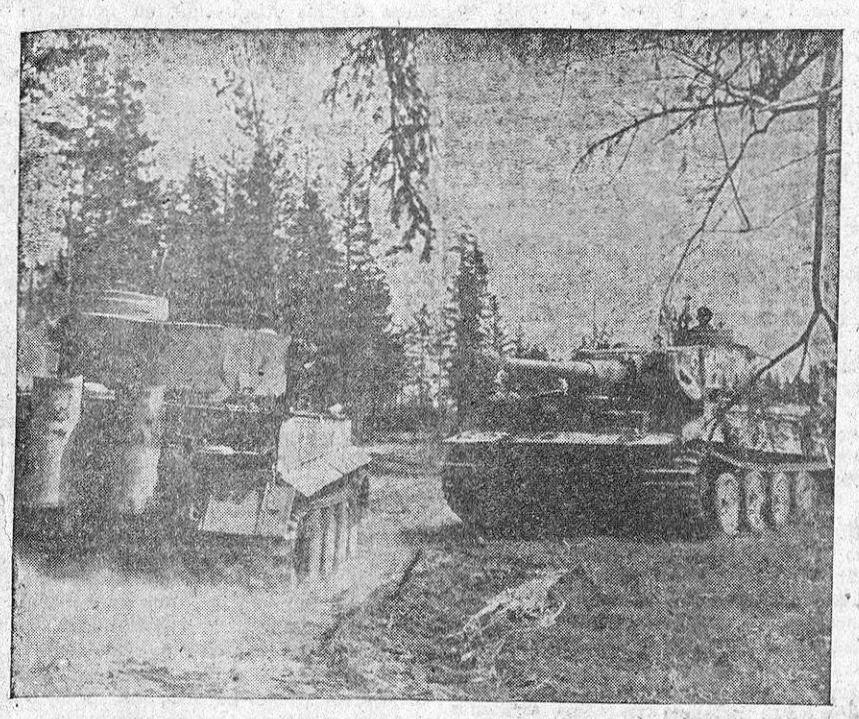

En los campos de batalla de Italia han hecho su aparición los primeros tanques "Tigle" del Ejército alemán.—(Foto ORBIS).

EL CAUDILLO

ESTABLECE UN CUADRO DE RECOMPENSAS PARA PREMIAR A LOS MILITANTES DEL PARTIDO

Afectarán a quienes hayan realizado actos heroicos o meritorios en defensa del Movimiento

MADRID, 17. —Para valorar y reconocer la ejemplaridad de aquellos militantes que más se han distinguido o se distingan en el servicio de España, el Caudillo ha firmado un decreto estableciendo el cuadro de recompensas. En él se establecen las siguientes: Ángulo verde, aspa verde, palma verde; ángulo rojo, aspa roja, palma roja; ángulo de plata, aspa de plata, palma de plata y palma de oro, para simbolizar el mérito político en la actuación de los militares; la recompensa, en cualquier acción destacada en el desempeño del servicio encomendado; el mérito contraído en los mandos al frente de sus servicios. La actuación muy destacada y constante de los camaradas que desempeñen puestos de mando durante un mínimo de seis años, sean o no consecutivos; los sufrimientos padecidos por los militantes al servicio de Falange Española Tradicionalista y de las J. O. N. S. El ángulo rojo será la recompensa que se otorgue por estar comprendido en cualquiera de los siguientes apartados: Por haber sufrido con dignidad destierro de seis meses o bien prisión de tres, antes del 18 de julio de 1936; por persecución grave o por haber sufrido con dignidad prisión en la zona roja, durante un año. El aspa roja se concederá a todos los que sufrieron heridas sin menosprecio del honor falangista, perteneciendo al tiempo de sufrirlas a Falange Española Tradicionalista y de las J. O. N. S., La palma roja será el distintivo enaltecedor por haber sido condenado a muerte con la subconsiguiente comunicación de la sentencia, exceptuando los casos de aquellos condenados que lo hayan sido en rebeldía. Caso de que la sentencia hubiese sido cumplida, la esposa, hija, hijo, madre o padre, del camarada caído, podrán recibirla por este orden de sucesión, como recuerdo simbólico y glorioso, pero sin derecho a ostentar la misma. Se continúa con el emblema del color plata tradicional en la Falange para premiar los actos reroicos en sus diversos grados: Primero, se recompensará a los afiliados que en defensa del Movimiento hayan actuado con valor, brillantez y disciplina, que sean dignos de ejemplo para los demás camaradas; segundo, el aspa de plata será el emblema de recompensa destinado a quienes realicen hechos heroicos; tercero, la palma de plata premiará los hechos heroicos pue, por ser verdaderamente extraordinarios, lleven consigo gran honor para la organización. Los afilia-

(Pasa a la página octava)

La violenta batalla de SALERNO

HA TERMINADO su primera fase

MONTGOMERY ENVIA REFUERZOS

BERLIN, 17. — La primera fase de la batalla de Salerno ha sido ganada por el mariscal Kesselring, después de siete días de combates encarnizados, dicen los centros militares alemanes comentando el desarrollo de las operaciones en el frente de Italia. "El general Clark y su quinto ejército norteamericano (se declara) han sufrido graves derrotas y han perdido la mayor parte de los efectivos y el material de guerra desembarcados. En el momento crítico han jugado un papel importante no sólo los factores militares, sino también los de índole política, y el adversario decidió conservar a toda costa la cabeza de puente. La segunda fase de la batalla comienza ahora, y la caracteriza el envío de considerables refuerzos por ambas partes. La situación desesperada de las tropas aliadas se demuestra con el hecho de que para aliviar la suerte de las unidades desembarcadas en Salerno, tuvieron que reembarcar parte de las fuerzas de Montgomery, en el sector meridional de la península, para ser enviadas rápidamente en socorro de los norteamericanos. Según los últimos informes, las tropas des-

Gráfico del sector de Salerno, teatro de la violenta batalla de estos días

embarcadas en la parte meridional del golfo de Salerno forman, aproximadamente, una división.

El campo de batalla —se añade— es un triángulo cuyas bases son las ciudades de Salerno y Eboli y cuyo vértice superior se encuentra entre Castellabate y Licosa. Las posiciones más importantes se hallan dominadas por los alemanes, que se han establecido sólidamente al norte de Salerno y al este de Eboli, de Altavilla y Albanella. Por último, se anuncia que dentro de poco publicarán en Berlín las cifras de pérdidas que han sufrido hasta ahora los norteamericanos. — (EFE).

CUÑA ALEMANA ENTRE LAS FUERZAS ALIADAS

BERLIN, 17.— "En tanto permanece estacionaria la situación al sur de Eboli, como consecuencia del envío de refuerzos hecho por Montgomery a las tropas norteamericanas durante la noche del jueves por vía marítima, ayer y hoy se han librado encarnizados combates en torno a la cabeza de puente situada al norte, a ambos lados de Salerno.

Unidades blindadas y formaciones rápidas alemanas están realizando en aquel punto, en amplio frente, una vigorosa ofensiva contra las divisiones anglonorteamericanas que, apoyadas por la artillería pesada de sus buques, tratan encarnizadamente de defender sus posiciones. Sin embargo, los británicos no han podido evitar que las tropas alemanas les arranquen importantes sectores y les cojan muchos prisioneros y botín.

La cabeza de puente norteamericana al sur del río Sele recibió anoche nuevos refuerzos, observándose ahora la tentativa del enemigo de ampliar, por medio de nuevos desembarcos, esa cabeza de puente hacia el sur, en los sectores de Paestum y Castellabate.

El centro de gravedad de la lucha sigue inmediatamente al sur y suroeste de Eboli. El quinto ejército norteamericano realizó ayer desesperados intentos por aniquilar, con ayuda de refuerzos británicos, la cuña alemana que se ha situado entre dicha cabeza de puente y las tropas de desembarco anglonorteamericanas en torno a Salerno. En combates de excesiva dureza, en los que muy a menudo se libraron encarnizadísimas acciones cuerpo a cuerpo, los alemanes han logrado conservar por doquier sus posiciones e impedir el enlace de las dos cabezas de puente de las tropas de invasión. La de los norteamericanos ha debido recibir como refuerzo formaciones blindadas y motorizadas de Montgomery, así como una división y media,

(Pasa a la página octava)

Roosevelt anuncia nuevos desembarcos

«Europa - dice - no es una fortaleza inexpugnable»

UN MENSAJE AL CONGRESO

WASHINGTON, 17.—El presidente Roosevelt, con motivo de la reanudación de las tareas parlamentarias, ha dirigido al Congreso un mensaje que dice, entre otras cosas:

«Durante los dos meses de vacaciones de las Cámaras se han producido muchos acontecimientos de importancia en los frentes de guerra y en el interior del país. Os reunís nuevamente en un momento en que comienzan a librarse las batallas mayores en Europa y Asia. Las fuerzas aliadas están empeñadas ahora en una lucha muy dura al Sur de Nápoles. Las pérdidas son elevadas, y la desesperación con que combaten los alemanes demuestra que se dan cuenta de las consecuencias que tendría para ellos nuestra ocupación de Italia. El Congreso y el pueblo de los Estados Unidos pueden tener la seguridad de que el desembarco en la península italiana no es el único que tenemos en proyecto. Ese desembarco fué previsto en Casablanca, y en Québec los jefes y los Estados Mayores de la Gran Bretaña y los Estados Unidos han trazado los planes específicos y precisos para asestar nuevos golpes, tan importantes o más que los actuales y los recientes, a Alemania y al Japón. Estos planes están preparados con fechas y lugares concretos para otros desembarcos en el Continente europeo y fuera de él».

Roosevelt prosigue: «El 10 de julio último, una expedición minuciosamente organizada desembarcó en Sicilia. A pesar de la fuerte oposición alemana, las tropas aliadas ocuparon esa isla, importante y muy fortificada, en 38 días. Las pérdidas británicas, canadienses y norteamericanas durante la campaña siciliana, en muertos, heridos y desaparecidos, se elevaron a 31.158 hombres, de los cuales 7.445 corresponden a nuestras propias fuerzas. Las pérdidas alemanas e italianas ascendieron aproximadamente a 165.000 hombres, incluyendo 132.000 prisioneros». Añade que las tropas aliadas fueron muy bien acogidas por la población italiana, y continúa: «Desde Sicilia, el avance de los ejércitos anglonorteamericanos saltó al Continente. El día 8 de este mes desembarcaron en la punta de la península, y esta fecha marcará un jalón en la Historia. Pero ya antes, el 25 de julio, a las dos semanas de nuestro primer desembarco en Sicilia, se produjeron en Italia acontecimientos políticos que emocionaron al mundo. Mussolini fué obligado a abandonar sus

(Pasa a la página segunda)

ROOSEVELT

Un rayo en la Catedral de Palma de Mallorca

PALMA DE MALLORCA, 17. — Una fuerte tormenta ha descargado sobre la ciudad. Una chispa eléctrica cayó sobre el ala izquierda de la Catedral, en cuyo techo abrió un boquete, pero sin producir desgracias personales ni daños. Las noticias que se reciben de distintos pueblos de la isla indican que el temporal ha sido general. El agua que ha caído ha sido muy provechosa para el campo, donde se notaba ya la sequía.—(CIFRA).

7.000 AVIONES llevan derribados LOS JAPONESES

TOKIO, 17. — «La Marina japonesa—declara Radio Tokio—ha derribado, desde el comienzo de la guerra hasta el 16 del mes en curso, 4.395 aviones enemigos en el frente del Pacífico meridional, y ha destruído en tierra más de 688 aparatos. En estas cifras están comprendidos los aviones adversarios que ha perdido el enemigo gracias a la cooperación de la Marina de guerra con las formaciones terrestres niponas. Si se añade a este número 110 aparatos destruídos al adversario, no registrados en los comunicados del Cuartel imperial, el enemigo ha perdido en este frente, durante el período mencionado, un total de 7.000 aviones.»—(EFE).

EL AERODROMO DE MUNDA, OCUPADO

WASHINGTON, 17.—El Departamento de Marina ha anunciado la toma del aeródromo de Munda por las fuerzas aliadas el 8 de agosto. Añadió que los aviadores norteamericanos habían derribado 358 aviones japoneses en el espacio de 37 días. Las pérdidas norteamericanas en este mismo espacio han sido de 70 cazas y 22 bombarderos.—(EFE).

16 SUBMARINOS ITALIANOS EN MALTA

LA VALETTA, 17.—Otros seis submarinos italianos han llegado a Malta. Con esto se eleva a 16 el total de los que se encuentran en la base naval británica.—(EFE).

Clausura del campamento nacional "Santa María"

SAN LORENZO DEL ESCORIAL, 17.—Esta tarde ha sido clausurado el campamento nacional "Santa María", al que han asistido cuatrocientos camaradas de todas las provincias de España para realizar un curso de jefes de escuadra de las Falanges Juveniles de Franco. A las seis de la tarde, llegó al campamento el secretario nacional del Frente de Juventudes, camarada Viñeta, que ostentaba la representación del delegado nacional, camarada Elola.

A la entrada del campamento fueron recibidos por el jefe del mismo, capellanes y mandos. Se pasó revista a las tiendas de campaña. Después, fray Justo Pérez de Úrbel pronunció una lección de Historia refiriéndose al milenario de Castilla. Se procedió seguidamente a arriar banderas y se cantó el "Cara al Sol". Dió los gritos de ritual el camarada Carlos Ruiz. Ante la Cruz de los caídos se rezaron las oraciones del campamento y se verificó luego un brillante desfile, con lo que se dió por clausurado el curso y el campamento.—(CIFRA).

PATRIA

Protección a la familia

La labor social del nuevo Estado toma una importancia y alcanza un volumen que pocos españoles sospechan. Concretamente la protección a la familia, y dentro de ella esa admirable institución que se llama subsidio familiar, es un título de honor del nuevo régimen, que basta conocer para admirar. En estos casos nada mejor que destacar unas cuantas cifras que sirvan de hitos indicadores a todo el que quiera juzgar rectamente. Así el subsidio familiar durante el año 1942 arroja las siguientes cifras. Como cantidad global desembolsada tenemos la cifra 377 millones de pesetas, que alcanza a cerca de dos millones y medio de trabajadores (en los cuales no incluimos los funcionarios públicos que gozan del subsidio), y respecto a ello hay tres millones y medio de hijos subsidiados o protegidos. Viendo dentro de estas familias la cantidad por hijos, se advierte que a familias con dos hijos menores de catorce años se han entregado casi once millones; seis y medio a familias con tres hijos menores de esta edad; un millón seiscientas mil y pico de pesetas, a las que tienen cinco hijos en las condiciones prescritas por la ley. Diariamente se paga casi un millón, del cual se llevan la mayor parte las provincias españolas más prolíficas que son las dos de Canarias: Las Palmas y Santa Cruz, siguiéndoles La Coruña, Santander y Vizcaya.

Pero con ello no hemos dicho todo. Pues según la última modificación del Subsidio Familiar, las cifras consignalas ascenderán notablemente. Así, para el año 1944 se pueden calcular las siguientes cantidades: por subsidios a la Industria y Comercio (sin incluir funcionarios públicos), trescientos millones de pesetas; a trabajadores agrícolas, cuatrocientos millones; pensiones de viudedad, diez millones; préstamos de nupcialidad, treinta millones; premios a la natalidad, ciento diez mil pesetas; anticipos de subsidios a funcionarios, treinta y seis millones de pesetas. Todo lo cual arroja un total de setecientos setenta y seis millones con ciento diez mil pesetas.

Y las cifras nos descubren aquí una realidad gozosa y llena de vida: el consuelo que en el hogar español entra con este dinero que permite cuidar al hijo, darle el sustento necesario, librarlo del peso prematuro del trabajo. Los millones figurados son sobre todo el haz de España, miles y jugosos hechos que reparten su felicidad sobre todos. La política del nuevo Estado realiza, pues, lo que cree, y hace arraigar sobre suelo firme sus más altos postulados. La familia desempeña en ellos el más relevante papel, por eso origina esta sabia y generosa política, sin par en el mundo.

ROOSEVELT ANUNCIA nuevos desembarcos

«Europa - dice - no es una fortaleza inexpugnable»

UN MENSAJE AL CONGRESO

(VIENE DE LA PAGINA PRIMERA)

funciones y se vió despojado de su poder. Este hecho constituyó la primera ruptura en la dirección del Eje y será seguida —estamos decididos a ello— por otros desastres análogos, alentadores para nosotros».

LA CAPITULACION DE ITALIA

Después de enjuiciar a Mussolini y a Hitler con duros conceptos, Roosevelt agrega: «A principios del mes pasado la aplicación implacable del aplastante poderío aliado —sobre todo, nuestra potencia aérea y marítima— convenció a los jefes de Italia de que esta nación no podía seguir desempeñando un papel activo en la guerra. Como consecuencia, el Gobierno italiano entró en conversaciones con nosotros. Estas negociaciones se llevaron dentro del mayor secreto y, por consiguiente, aunque sienta un gran deseo de explicarlas, no puedo comunicar ningún detalle de ellas ni al Congreso, ni a la Prensa, ni a aquellos que reiteradamente expresan consternación o indignación al ver el camino que, en apariencia, seguimos en Italia. El resultado de las negociaciones fué una sorpresa, no solamente para el Eje, sino incluso para el pueblo italiano. Estoy seguro de que el Congreso se hace cargo de que hay muchas situaciones en esta guerra —y se presentarán aún muchas otras— en que es imposible hacer una declaración o dar una indicación sobre la política que llevamos adelante. Por eso pido a la Asamblea y al pueblo norteamericano que dé una prueba de indulgencia hacia mí y hacia nuestros jefes de Estado Mayor. El armisticio con Italia se firmó, como digo, el 3 de septiembre en Sicilia, pero no pudo ponerse en vigor hasta el día 8, cuando estábamos dispuestos para efectuar desembarcos en la región de Nápoles. Habíamos proyectado estos desembarcos con anterioridad y nos hallábamos firmemente resueltos a realizarlos, hubiese o no armisticio. Pero los gobernantes italianos ordenaron a su Ejército y a su Marina que abandonasen las hostilidades contra nosotros. Los soldados italianos, aunque desorganizados y mal aprovisionados, combatieron a los alemanes en muchos puntos. Conforme a las cláusulas de la capitulación incondicional, la flota italiana ha pasado a nuestro lado y puede ser un arma poderosa contra el enemigo».

EUROPA NO ES INEXPUGNABLE

«Cuando Hitler llegó a la conclusión de que su ofensiva había quebrado y tenía que colocarse a la defensiva, dijo que había convertido Europa en una fortaleza inexpugnable. Pero se ha olvidado de ponerle un techo a esa fortaleza, y también ha dejado otros varios puntos vulnerables en la muralla de su supuesto baluarte. A su debido tiempo nosotros le indicaremos cuáles son esos puntos. Las fuerzas aéreas británicas y norteamericanas han bombardeado la fortaleza sin techo con una eficacia progresiva. Ahora, nuestro propósito es establecer bases que dejarán a la Alemania meridional y oriental al alcance de nuestros bombarderos, los cuales llevarán a esos lugares una guerra devastadora, de día y de noche, como ya hemos hecho con la Alemania occidental. Cuando la Gran Bretaña se hallaba sometida a los bombardeos aéreos en masa enemigos de 1940 y 1941, cuando el pueblo británico —incluyendo a su Rey y a su primer ministro— demostraba que Inglaterra es capaz de resistir todos los golpes, los estrategas de la R. A. F. y de nuestras propias fuerzas de aviación no estaban ociosos. Hoy, atacamos de modo devastador objetivos militares cuidadosamente escogidos y claramente identificados: fábricas, astilleros, depósitos de municiones, transportes, etc., y nos concentramos contra esos objetivos hasta destruirlos. No bombardeamos por placer ni al azar. La potencia alemana puede causarnos aún mucho daño, pero esa potencia está en vías de ser destrozada inexorablemente. En cada gran ataque aéreo los ingleses y los norteamericanos perdemos una proporción bastante elevada de aviones que hay que sustituir rápidamente, a fin de que el peso del bombardeo no disminuya ni un solo día. Esto significa una aceleración constante de nuestra producción aquí, en los Estados Unidos. En el importantísimo vuelo ofensivo contra la región pertolífera de Ploesti, en Rumania, perdimos 53 de nuestros bombarderos más pesados y más de 500 de nuestros mejores hombres. Este ejemplo puede parecer un desastre si no se enjuicia teniendo en cuenta los daños infligidos a la fuerza bélica enemiga. Estoy seguro de que los Altos Mandos alemanes o japoneses sacrificarían alegremente decenas de miles de hombres para causarnos, si pudiesen, quebrantos semejantes. Seguiremos realizando ataques aéreos contra Alemania y otros países. Con Italia en nuestro poder, las distancias serán mucho menores y los riesgos más reducidos. Poseemos informes dignos de crédito sobre la efervescencia y los deseos de paz que existen entre los pueblos satélites del Reich, y confiamos en que en esas naciones el espíritu de rebeldía contra la dominación alemana, que ha comenzado en Italia, estallará en llamas y se transformará en un fuego devorador».

LA GUERRA EN EL ESTE

Refiriéndose a la guerra en el Este, declara el mensaje: «La U. R. S. S. marcha hacia la eliminación de su suelo de todos los alemanes, hacia la invasión de la propia Alemania. Por otra parte, es un hecho que la campaña de Africa del Norte, la ocupación de Sicilia, los combates en Italia y nuestros ataques aéreos sobre Holanda, Bélgica y Francia, que obligan al Reich a emplear gran cantidad de aviones, en el Oeste, constituyen una ayuda importante a los ejércitos rusos. Además, Rusia sabe que contribuimos a su avance obligando a Alemania a mantener muchas divisiones en los Balcanes, en el Sur de Francia y en las costas del canal de la Mancha».

LA LUCHA CONTRA EL JAPON

Roosevelt pasa luego al frente de Extremo Oriente diciendo: «Los acontecimientos en el Mediterráneo han influído análogamente en la guerra contra el Japón. La liberación total del Mediterráneo nos llevará directamente al restablecimiento de nuestro dominio completo en el Océano Indico y en el golfo de Bengala. Así podremos atacar a los japoneses en uno de sus flancos más vulnerables. Había una brecha seria en las líneas de nuestra potencia marítima alrededor del globo. Esta brecha se hallaba entre el Noroeste de Australia y Ceilán, pero ahora podrá ser cerrada, gracias a nuestra victoria en el Mediterráneo.

El presidente elogia los éxitos de las fuerzas norteamericanas, australianas, neozelandesas y nerlandesas en la campaña de Nueva Guinea; afirma que los aliados piensan emprender operaciones para ayudar a China, y añade: «En el frente europeo los aliados tienen una superioridad definida en casi todas las armas, y en el Pacífico hemos destruído numerosos aviones y barcos japoneses. Todas las posibilidades de victoria están en nuestras manos porque nuestra potencia crece continuamente y el enemigo no puede ni siquiera reemplazar sus pérdidas. Tenemos que mantener e incrementar aún más el ritmo de nuestra producción actual si no queremos perder nuestra gran potencia en aviones, cañones, carros y buques. No tenemos tiempo que perder. En junio y julio últimos la disminución del porcentaje de aumento en la producción nos ocasionó preocupaciones. Afortunadamente, la progresión ascendente volvió en agosto y ha sido aún mejor en este mes de septiembre. Durante los dos meses de vacaciones parlamentarias, nuestras fábricas han producido aproximadamente 15.000 aviones. De todos modos, la producción total de esta arma no es todavía suficientemente buena. También durante el período de vacaciones del Congreso los astilleros norteamericanos han construído 3.200.000 toneladas de grandes barcos mercantes, cuyo número total fué de 281, o sea, cerca de cinco por día.

CIFRAS DE LA PRODUCCION BELICA

«Nada costará más vidas humanas que el adoptar una actitud como si la guerra estuviera ganada o casi ganada. Los nuevos hechos mostrarán la magnitud de esta guerra y cómo aumentamos constantemente el ritmo de nuestra producción. El total de los gastos de guerra desde mayo de 1940 hasta hoy es de 128.123 millones de dólares; la media actual de gastos diarios se eleva a 250 millones. Hasta el primero de septiembre último el material producido y entregado desde el comienzo del programa de armamentos en mayo de 1940 es de 123.000 aviones, 249.000 motores de aviones, 53.000 tanques, 93.000 piezas de artillería, 9.500.000 armas portátiles, 23.942 millones de balas de armas portátiles y 1.233.000 camiones. Más de la mitad de este total fué producido durante los ocho primeros meses de 1943. El número de barcos de combate y auxiliares de todas clases terminados desde mayo de 1940 es de 2.380, además de las 13.000 embarcaciones de desembarco. Hemos tenido que reclutar y equipar casi diez millones de hombres; desde el comienzo de la guerra hemos aumentado nuestra producción de petróleo un 66 por 100, el carbón bituminoso, un 40 por 100; productos químicos, 800 por 100; mineral, 125 por 100, y acero, 106 por 100.»

Terminó diciendo que la política de buena vecindad americana es de desear que se extienda al mundo entero. «De esta manera —fueron sus últimas palabras— podremos comenzar a cumplir la palabra dada a nuestros hijos e hijas que luchan por la libertad, la justicia y la seguridad en la metrópoli y en el extranjero».—(EFE).

VEA Partes de guerra en octava página

NOVENARIO A NUESTRA PATRONA

«El cristianismo es el destino del espíritu de Occidente» (R. P. Rubio)

A los cultos de ayer en la Basílica, asistió el Ilustre Colegio de Notarios de Granada

En la novena de anoche en la Basílica de las Angustias, en honor de nuestra excelsa Patrona, continuó el P. Rubio examinando el tema que tratara anteayer: "Lugar que Crisito ocupa entre nosotros", aunque bajo distintos aspectos.

Dijo, que se había escrito mucho sobre la civilización de Occidente, y es una lástima que se hable de ella con tanta ligereza. Resalta los deberes que nos impone la religión del Señor, que para muchos supone una pesada carga, en contra de las palabras de Nuestro Señor Jesucristo: "Mi yugo es suave y mi carga ligera". Pero hoy, las fuerzas humanas son tan escasas, tanto se han debilitado que se cree llegada la hora de emanciparse de Cristo.

Habla de lo que representa el Cristianismo para Europa, que recibió el alma de Cristo y su verdadera unidad; más íntima que todos los lazos de la sangre, más fuerte que los vínculos de una sociedad ligada por idéntico destino. Y tan íntima y substancialmente es su relación, que puede concluirse, diciendo: "el Cristianismo, es el destino del espíritu de Occidente". Pero Occidente ha cometido contra Cristo un doble pecado; no sólo ha atentado contra su regia soberanía, sino también contra su Divina Persona.

Destaca el peligro contra la verdadera piedad, que aparece por primera vez en el Renacimiento, para llegar a nuestros días con el hombre desprovisto de religión, que maquina la desaparición de Cristo, y niega que su Iglesia sea una sociedad perfecta, para robarle su independencia; le niega su orden sobrenatural; la rebaja y desprecia, al mismo tiempo que la recluye en el templo; la pone trabas en su enseñanza y en el trabajo, y trata de anular su influencia en la familia y en la sociedad.

El P. Rubio termina su brillante exordio, con una invocación a la Virgen de las Angustias, para que preserve a nuestra Patria del mal espantoso de la ausencia de Cristo.

Cultos de la mañana

A los cultos de la mañana de ayer en la Basílica, asistieron los notarios del Iltre. Colegio de esta capital.

La misa fué oficiada por el M. I. señor don Juan Segura Prado, canónigo, con los señores Enríquez y Falla, de diácono y subdiácono, respectivamente.

Predicó el M. I. Sr. Dr. don Francisco Fonseca y Andrade, vicario capitular de la Diócesis de Guadix y capellán de Sres. Reyes Católicos, quien expuso admirablemente la meritísima labor cristiana del notario, que sigue en importancia a la del sacerdote, al dar fe de la última voluntad de los que a él se confían, antes de entregar su alma a Dios.

Los cultos de hoy

Hoy sábado, a as doce, asistirá a los cultos en honor de Nuestra Señora de las Angustias, la Excma. Audiencia Territorial de Granada, y será orador sagrado el R. P. Baltasar Mayo, Redentorista.

Las posibilidades del desarrollo de nuestro protectorado marroquí se examinan detalladamente en la Revista "AFRICA"

Plaza de Toros del Triunfo

Mañana, domingo, a las seis y media de la tarde

Magnífica novillada

Cuatro escogidos novillos de los señores Hijos de don Francisco Pelayo, para los destacados diestros ALONSO VEGA y MACHAQUITO.

DOCE VALIOSISIMOS REGALOS

1.-Una soberbia vaca holandesa pura raza en plena producción.
2.-El sobre misterioso conteniendo objetos cuyo valor es superior a dos mil pesetas.
3.-Un aparato de radio todas ondas, marca CASTILLA.
4.-Una estupenda máquina de coser, marca ALFA.
5.-Un buen reloj.
6.-Una soberbia bicicleta de carreras o una de señorita, a elegir.
7.-Una máquina fotográfica.
8.-Una insuperable gabardina.
9.-Un precioso corte de abrigo de señora.
10.-Un colosal impermeable de señora.
11.-Una linda muñeca.
12.-Una caja de vino.

Los once últimos regalos están expuestos en los escaparates de la Sastrería "Puerto Rico", Reyes Católicos, número 49.

Entradas especiales para señoras, niños y soldados: SOMBRA, 6 pesetas. — SOL, 5 pesetas.

COLISEO OLYMPIA

Hoy sábado apertura de este suntuoso local con el grandioso estreno de la maravillosa super producción hablada en español

NIÑA REVOLTOSA

por la deliciosa chiquilla de once años GLORIA JEAN con una voz purísima que maravilla, último sensacional descubrimiento del cine emericano

Estreno del Noticiario NODO núm. 37 A. Sesiones desde las 3 de la tarde

SISMOGRAFO del MUNDO

350 muertos y 1000 heridos en el bombardeo de Nantes

Aparatos "Mosquito" atacaron Berlín y numerosas localidades francesas

PARIS, 17.—La aviación anglonorteamericana atacó ayer la ciudad de Nantes. Gran número de bombas cayeron en el centro de la población. Según las últimas informaciones, doscientas cincuenta personas resultaron muertas y setecientas heridas.—(EFE).

OBJETIVOS FRANCESES ATACADOS

Londres, 17. — Comunicado conjunto anglonorteamericano:

"Las "fortalezas volantes" atacaron ayer jueves las instalaciones portuarias, buques y aeródromos, en Nantes, y los submarinos y muelles de La Pallice, así como los aeródromos de Cognac y La Rochelle, en Francia. Las formaciones que atacaron Cognac y La Pallice, volaron a más de 2.300 kilómetros de radio de acción, y regresaron a su base al caer la noche. Hubo numerosas batallas con los cazas alemanes de los que 27 fueron destruídos por las "fortalezas" y dos por los aparatos "Thunderbolts" que apoyaron la operación. Aviones norteamericanos "Marauder" y "Mitchell" británicos atacaron el aeródromo de Beaumont-Le-Roger y Triqueville, la estación de Serqueux y la central eléctrica de Rouen. Los cazas de la R. A. F. de los Dominios y aliada; escoltaron y apoyaron a los bombarderos medios y efectuaron salidas de hostigamiento. En el ataque contra Beaumont se encontró alguna resistencia por parte del enemigo y seis cazas adversarios fueron destruídos. Trece bombarderos y tres cazas no han regresado de estas operaciones. Una de las tripulaciones de bombardero fué salvada".—(EFE).

BOMBARDEO DE BERLIN

LONDRES, 17. — Comunicado del Ministerio del Aire:

"Nuestros bombarderos atacaron ayer tarde las comunicaciones ferroviarias enemigas entre Francia e Italia. Fué realizado un ataque duro y concéntrico contra la estación de Modune, ciudad fronteriza francesa situada cerca de la boca del túnel de Mont Cenis.

Otra formación efectuó un ataque, desde poca altura, contra el viaducto de Antheor, cerca de San Rafael, en la línea de la Riviera francesa.

Las primeras informaciones recibidas señalan la eficacia de estos dos ataques.

Aparatos "Mosquito" atacaron los objetivos de Berlín.

Cuatro de nuestros bombarderos no han regresado.

Aviones del servicio de caza, uno de los cuales no ha regresado, atacaron aeródromos, ferrocarriles y otros objetivos de transporte en Francia y los Países Bajos.

"Hampoons" del servicio de defensa costera han alcanzado con un torpedo a un barco mercante de tonelaje medio, a lo largo de la costa noruega.

"Beaufighters", escoltados por cazas incendiaron tres dragaminas a lo largo de la costa holandesa.

Dos aparatos del servicio costero no han regresado".—(EFE).

* * *

PARIS, 17.—Según la Agencia Havas-Ofi, el número de víctimas causadas por el bombardeo de Nantes se eleva a 350 muertos y mil heridos, de los cuales 300 son graves. De los 350 muertos, 250 se encuentran sepultados bajo los escombros.

Diez mil personas—añade la agencia— han quedado sin albergue.—(EFE).

94.000 toneladas ALIADAS hundidas en Salerno

BERLIN, 17. — Las fuerzas alemanas hundieron, durante la campaña de Sicilia, 290.100 toneladas de barcos mercantes anglonorteamericanos, a lo largo de la isla, y averiaron a 1.203.050 toneladas.

En el desembarco actual del sur de Italia, los aliados llevan perdidas 94.000 toneladas de barcos hundidos y 470.000 toneladas averiadas.

El enemigo ha perdido además, los barcos de guerra siguientes: 25 unidades hundidas y 60 averiadas en la campaña de Sicilia y nueve barcos hundidos y once averiados en la de Italia.—(EFE).

CIANO, libertado

VICHY, 17.—El conde Ciano, ex ministro de Negocios Extranjeros italiano, ha sido libertado por los alemanes, ha dicho la radio de esta ciudad en una de sus emisiones.—(EFE).

Los V y VIII Ejércitos HAN ESTABLECIDO CONTACTO AL SUR DEL SECTOR DE SALERNO

OCUPACION DE MONTECORVINO Y RECONQUISTA DE ALBANELLA

Parece que los alemanes están recibiendo refuerzos

CUARTEL GENERAL ALIADO EN AFRICA DEL NORTE, 17. — Se confirma oficialmente que las patrullas del quinto ejército norteamericano y el octavo británico han establecido contacto en el sectoor de Salerno.

Como ampliación a este informe, un corresponsal oficioso de guerra, comunica: "En la extremidad oriental del frente del octavo ejército se señalan combates entre tropas alemanas e inglesas en Gioja, localidad situada a mitad de camino de Tarento a Bari. En el frente de Salerno, la vigorosa ofensiva emprendida ayer por el quinto ejército dió por resultado la conquista de una altura en la región del río Calore, a más de quince kilómetros de la costa hacia el interior. Las operaciones de la jornada última tuvieron por efecto reducir los salientes alemanes en las líneas norteamericanas."

"Se puede informar ahora —añade el aludido corresponsal— que en la batalla de Salerno han jugado un importante papel los "Rangers", equivalente norteamericano de los "comandos" británicos. Su táctica de sorpresa contribuyó a quebrantar al enemigo y a desorganizar sus comunicaciones."—(EFE).

MONTECORVINO, OCUPADO

ARGEL, 17. — Ha sido establecido contacto entre el quinto y el octavo ejércitios, algunos kilómetros al sur de la cabeza de puente de Salerno, según anuncia el comentarista norteamericano de Radio Argel. Agregó que los aliados habían ocupado Montecorvino.—(EFE).

EL V EJERCITO INICIA LA OFENSIVA

ARGEL, 17. — La noticia de que le quinto ejército, después de cinco días de grave crisis, ha iniciado la ofensiva, logrando notables progresos en la región de Salerno, ha causado viva satisfacción en los medios oficiales aliados del Norte de Africa.

Los refuerzos enviados a toda prisa —se pone de relieve aquí—, incluso en buques, por el octavo ejército, han intervenido inmediatamente después de encontrarse en tierra, combinando sus esfuerzos con las unidades de paracaidistas lanzadas detrás de las líneas alemanas, al sur de la región de Eboli. Parece ser que la situación ha cambiado y se afirma, aunque sin confirmación oficial, que las tropas alemanas comienzan a retirarse. No obstante, otras noticias dicen que las fuerzas del Reich están recibiendo nuevos refuerzos.

Sin embargo, no se cree en los medios citados que esta acción ofensiva de los aliados pueda tener gran desarrollo antes de la llegada del octavo ejército, que continúa su avance por la carretera de la costa, sin encontrar dificultades.

Los bombarderos aliados han intensificado su acción, y en las últimas 24 horas realizaron más de dos mil salidas. Se considera, por tanto, que ha terminado el período de gran crisis en la cabeza de puente de Salerno; pero se tiene la seguridad de que se han de librar próximamente nuevas batallas, duras y encarnizadas, ya que los alemanes parecen decididos a conceder al teatro de guerra italiano una importancia de primer orden.

Vuelve a hablarse en Argel de la posibilidad de una acción aliada en los Balcanes, y se atribuye a las unidades desembarcadas en Brindisi, Tarento y Bari propósitos relacionados con desembarcos en las costas de Albaniai o Dalmacia.—(EFE).

EL VIII EJERCITO, EN VALLO DELLA LUCANIA

ARGEL, — 17. — Como aclaración al comunicado oficial del alto mando aliado, se indica que Vallo Della Lucania, a donde han llegado fuerzas del VIII ejército británico, se encuentran a 30 kilómetros al sur de Agropoli, en la extremidad meridional de la cabeza de puente de Salerno y a unos 40 kilómetros al norte de Sapri. Albanella, la localidad reconquistada por el quinto ejército, está a unos 15 kilómetros de la costa y a 20 de Agropoli. —(EFE).

Los aliados ocupan tres provincias en Italia

CUARTEL GENERAL ALIADO DE AFRICA DEL NORTE, 17.—Un portavoz oficial, resumiendo los acontecimientos más destacados de la última quincena en el frente del Mediterráneo, ha declarado que los aliados ocupan ya tres provincias italianas enteras y poseen gran número de bases aéreas excelentes en el Sur de la península, sobre todo, en Apulia.—(EFE).

16 SUBMARINOS ITALIANOS EN MALTA

LA VALETTA, 17.—Otros seis submarinos han llegado a Malta. Con esto se eleva a 16 el total de los que se encuentran en la base naval británica.—(EFE).

así vemos la guerra

Aires de libertad para Croacia

No hay convulsión política, militar o social de Europa que no repercuta automáticamente en los Balcanes. El más pequeño sismo que sufra la estructura estatal del Continente adquiere en aquella famosa y turbulenta península del Sureste, secular vivero de discordias, eterno polvorín bajo los pies de un disparatado mosaico de razas, credos y gobiernos, temibles dimensiones de catástrofe. A la menor trepidación del mapa europeo, las fronteras balcánicas se cuartean, escinden y dislocan, adoptando nuevas formas geométricas en el tablero geográfico del mundo. Estas frecuentes y súbitas contorsiones en la parte más reblandecida de la corteza política del Globo no han terminado todavía, y Dios sabe cuántas y cuántas nuevas y más sangrientas sacudidas habrán de señalarse en los tiempos que aún resten de contienda. La de estos días, incruenta a pesar de su intensidad dramática, ha ensanchado los límites de Croacia, libertando tanto a este país como a Montenegro y Albania del yugo de una servidumbre italiana que les fué impuesto como pesado irágala en los tiempos huecamente pomposos de esa infelice Casa de Saboya hoy en trance de ser barrida por los vientos azarosos de la derrota militar.

Cuando el "Poglavnik" de todos los croatas conoció la noticia del armisticio pactado por Badoglio, trocó el primer gesto irreprimible de coraje por un ancho respiro de satisfacción. Automáticamente, Croacia podía considerarse relevada de sus deberes y obligaciones para con la eterna y poderosa rival del Adriático, recuperando al propio tiempo las añoradas costas dálmatas de las que el joven Estado de Pavelich fué despojado por la Corona de Saboya cuando aún se encontraba aquél en mantillas, pocas semanas después del hundimiento yugoslavo. Italia, que tan escasa participación había tenido en la derrota de los servios, durante la campaña primaveral del 41, acudió con fantástico apresuramiento a la hora del botín y dióse tanta maña en arrebañar los platos del opíparo banquete cocinado por las divisiones alemanas, que los simpáticos croatas de Zagreb, tan ilusionados al ver la destrucción de sus ancestrales opresores de Belgrado, llegaron a pensar por un instante en si realmente valdría la pena sacudirse el yugo del rey Pedro para ser uncidos al carro imperial del monarca italiano. Pavelich se acogió en seguida a la protección de las banderas alemanas, pero en aquellas circunstancias, el Reich, aun reconociendo la razón y el dolor de los croatas, hubo de plegarse por altos imperativos políticos y militares a la consumación del hecho injusto. El "Poglavnik", cruzado de brazos, contempló en silencio cómo Italia se apoderaba de ciertas zonas de terreno que desde el punto de vista de la geografía, la economía y del carácter de la población, correspondían a su nuevo Estado. Roma se anexionó el gran puerto de Susak, las islas de Rab y Krak, el distrito de Ljubliana y todo el litoral adriático hasta Spalato. A Croacia le dejó, alardeando de espléndida generosidad, una pequeña zona costera comprendida entre el Sur de Spalato y la bahía de Cattaro, con el puerto de Dubrovnik (Ragusa) unida por un ferrocarril de vía estrecha con Sarajevo. Lo más triste de todo esto no fué la magnitud del despojo, sino que además Croacia, y Ante Pavelich personalmente, tuvieron que fingir vivísima complacencia y postrarse de hinojos ante el Quirinal para rendir público tributo de adhesión y gratitud a Italia por el señalado honor que les dispensaba al tomar bajo su paternal protección los mejores territorios del país. El jefe del Estado croata, que goza fama universal como hombre de carácter áspero, autoritario y enérgico en extremo, hubo, sin embargo, de moderar prudentemente sus maneras en la Corte durante los días que fué huésped oficial del Gobierno italiano; y él, antimonárquico por tradición y por convencimiento, se vió obligado también, entre genuflexiones y zalemas diplomáticas, a expresar la profunda satisfacción que le invadía al conocer el propósito del rey Víctor Manuel de entronizar como Soberano de Croacia a uno de sus parientes, Aimón de Saboya, duque de Spoleto a la sazón y hoy duque de Aosta, por fallecimiento en Abisinia del titular.

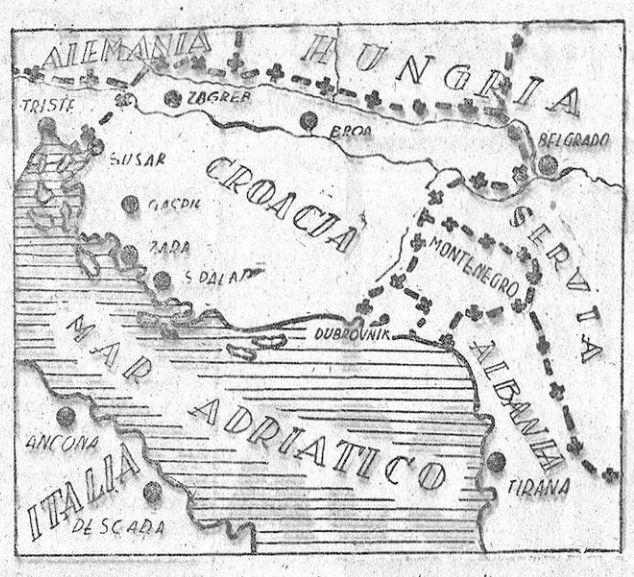

Que el sentimiento de sus futuros súbditos no era precisamente de simpatía hacia él lo debió comprobar en seguida el duque de Spoleto y presunto Tomislav II de Croacia cuando a pesar del tiempo transcurrido desde su proclamación como Soberano, no se decidió nunca a ajustarse a las sienes la preciada corona de Zvonimi; su viejo sueño de ser apoteósicamente coronado en el histórico monasterio de "Duvanjske Poljee", en Bosnia, no se ha cumplido ni se cumplirá ya jamás. Apenas se enteró de la capitulación de Badoglio, al "Poglavnik" le faltó tiempo para destronar, aunque solo fuese simbólicamente, al frustrado Tomislav II, y rompiendo la mordaza que durante los dos últimos años le impusieron las circunstancias, cursó órdenes al Ejército croata para que rescatase del dominio italiano las comarcas irredentas de Dalmacia. El ejemplo de Pavelich ha cundido en Albania y Montenegro bajo la complacencia de las autoridades alemanas, que sólo ocupan ambos países con fines exclusivamente de defensa militar y sin la menor ambición territorial para el futuro. Por fin, pues, en estos días son izadas a todos los vientos de la ancha libertad las viejas banderas independientes de croatas, montenegrinos y albaneses, sin cortapisas, tutelas ni menoscabos de sus soberanías. El desmantelamiento de Italia ha acarreado la disolución del flamante Imperio del Rey Víctor Manuel, que de Rey de Italia y Albania, Emperador de Abisinia, señor de Rodas y de Montenegro y dueño de los territorios dálmatas, se ha transformado en monarca acogido a la benevolente protección de sus enemigos de anteayer y vencedores de hoy, con su reino hecho escenario de violentos combates entre dos potencias extranjeras, sin ejército, sin flota y casi sin súbditos.

Los Balcanes siguen fieles a su tradición inveterada de semillero de cambios políticos, luchas intestinas y volteo de regímenes. Las sorpresas de este género no han acabado todavía; la guerra se orienta decididamente hacia aquella parte de Europa y aún habrán de revolucionarse mucho sus fronteras, sea quien fuere el definitivo vencedor. De lo que sí puede estar seguro el "Poglavnik" es de que ya no tendrá que arriar sus banderas en beneficio del pabellón de Saboya, ni humillar su altivez doblando la rodilla ante la efímera majestad de un Tomislav destronado sin empuñar el cetro.—MUÑOZ MOMPEAN.

.....

La histórica y pintoresca villa de Alhendín celebra estos días sus

En la pública de los festejos actuarán los «gigantes y cabezudos», con la típica «Tarasca» granadina

Esta histórica villa, enclavada en la carretera de Granada a Motril, se dispone a celebrar sus tradicionales fiestas en honor de su abogada, la Purísima Concepción. Y a estas fiestas, de exaltación y gracia a su divina Patrona, se suma el pueblo entero, deseoso de contribuir a las iniciativas del Ayuntamiento, que cada año se supera, a fin de dejar un grato recuerdo a los muchos forasteros que visitan Alhendín, en estos días de regocijo popular y fe religiosa.

IMAGEN DE LA PURISIMA CONCEPCION, PATRONA DE ALHENDIN

Un magnífico trono lucirá este año la imagen, en su desfile procesional, adquirido por el vecindario de la villa, en voluntaria aportación, como prueba irrefutable de su amor acendrado a la Virgen Purísima. Es de grandes proporciones y ha sido construido en los talleres de un reputado artista granadino. Lleva cuatro candelabros en sus extremos, tallados en oro, con una magnífica instalación eléctrica.

Como preludio y anticipo de los festejos, en la iglesia parroquial se ha celebrado un novenario, el cual se ha visto muy concurrido. El templo fué exornado con acabado buen gusto, luciendo una extraordinaria iluminación. Un equipo completo de altavoces distribuidos convenientemente por las naves de la iglesia, ha permitido a los fieles escuchar sin dificultad a los distintos predicadores que han ocupado la sagrada cátedra durante las novenas, en las que ha intervenido también la capilla de la parroquia, dirigida por don Juan Vidal.

La venerada imagen de la Inmaculada Concepción, fué llevada a Alhendín el día 26 de noviembre de 1665, con motivo de un pleito sostenido con las religiosas de los Angeles, de Granada, que ganaron los habitantes de la villa, para vivir entonces el día más venturoso de su historia. El pueblo entero, en manifestaciión jubilosa, acudió a recibir a la Virgen, que venía desde "Los Hospitalicos", donde fuera depositada durante la tramitación del pleito. Los pueblos de Armilla, Ogíjares y Otura se adhirieron al homenaje popular de los vecinos de Alhendín, que se postraron ante Ella, ungidos de fe, para hacerla definitivamente, su amadísima Patrona.

REGION

GUADIX

BENDICION DE UN ALBERGUE

En la tarde del domingo último, se celebró con toda solemnidad, la bendición del nuevo edificio adquirido en arrendamiento, con destino al albergue de niñas, por la Delegación local de Nuestra Señora de la Merced, de la redención de penas por el trabajo.

Regiones Devastadas ha reparado los locales, dotándolos de la mayor comodidad. El edificio es una ampliación del orfelinato de la Divina Infantita, en cuyo interior se han instalado 83 camas con destino a las hijas de los reclusos.

FARMACIA Y LABORATORIO DEL Ldo. A. JIMENEZ
Medicamentos puros y especialidades
ALHENDIN (Granada)

MANUEL SANCHEZ PEREZ
Fábrica de Anisados y Licores
Despacho y Bodegas en Granada
San Matías, 28
SERVICIO A DOMICILIO
Alhendín (Granada)

EN CALIDAD Y PRECIO
DESTILERIAS
LA ESPINOSA

José Pérez Muñoz
COMESTIBLES
Horno Bajo, 15 ALHENDIN (Granada)

Rafael García Plaza
Médico Titular
Villa Teresita
ALHENDIN (Granada)

Miguel Domínguez Quesada
GANADERO
ALAMO, 9 ALHENDIN (Granada)

Bar Los Manueles
Vinos, Cerveza y Licores. Especialidad en tapas variadas y jamones de Trevélez. Gran surtido en embotellados de todas marcas
Carretera de Motril
Sucursal: Plaza de la Paz
MANUEL VILLEGAS LOZANO
ALHENDIN (GRANADA)

Nuestra Señora de la Blanca
PANIFICADORA
José Fernández Alcaraz
Aurora, 3 ALHENDIN (Granada)

La Electro Cepilladora
Taller de Carpintería y Ebanistería
Muebles en general
Francisco Morales Valencia
Plaza del General Franco, 11 ALHENDIN (Granada)

LA MILAGROSA
Droguería - Perfumería
Quincalla y Paquetería
José Moreno Guerrero
Larga, 4 - ALHENDIN - (Granada)

«Ritmo Loco»
Gran caseta de baile. Grandes verbenas y bailes populares con actuación de la gran orquesta "Alaska". - Esmerado servicio de ambigú
Valero Espadas y Molina ALHENDIN (Granada)

Gumersindo Pérez del Río
COMESTIBLES
Horno Bajo, 2
ALHENDIN (Granada)

tradicionales fiestas en honor de la Inmaculada Concepción

IGLESIA PARROQUIAL DE ALHENDIN

Programa oficial de las solemnes fiestas

DIA 18

A las ocho de la mañana, diana por la banda municipal de esta villa.

A las diez, solemne misa cantada y comunión general.

A las doce, concierto por la banda de música de la 23 división y pública de las fiestas, compuesta por gigantes y cabezudos con la típica Tarasca, así como una artística carroza agrícola ocupada por bellas señoritas que irán ataviadas con el clásico traje andaluz; a continuación, las autoridades repartirán donativos de pan y ropas confeccionadas por el Ropero del Asilo de la Purísima.

A las seis de la tarde, concierto por las bandas de música en el popular barrio del Santo Cristo y elevación de globos y fantoches.

A las nueve de la noche, solemne procesión del Santo Rosario.

A las diez, solemnes vísperas, ocupando la Sagrada Cátedra un elocuente orador.

A las doce, castillo de fuegos artificiales, y a continuación, velada e iluminación.

DIA 19

A las tres de la madrugada saldrán las tradicionales coplas de la Aurora a gran orquesta de cuerda.

A las ocho de la mañana, diana militar.

A las doce, solemne función religiosa, ocupando la sagrada cátedra el R. P. Rubio, superior de los Agustinos.

A las cinco y media de la tarde, partido de fútbol entre el equipo local y el de Padul, amenizando este acto la banda municipal de Granada.

A las siete y media, cucañas y elevación de globos y fantoches y conciertos en las plazas de España, Franco y Queipo de Llano.

A las nueve de la noche, solemne procesión de la Inmaculada Concepción, con asistencia de las autoridades, cofradías y asociaciones religiosas.

A las once y media, velada e iluminación en las plazas y paseos, bailes públicos y particulares organizados por la alta sociedad alhendinense.

DIA 20

A las ocho de la mañana, diana.

A las diez, gran festival infantil amenizado por varias bandas de música.

A las doce, misa solemne, procesión de despedida, bendición de los campos y traslado de la Inmaculada a su artístico y monumental camarín.

A las cinco de la tarde, tiro de pichón.

A las seis, carreras de sacos y cintas en el típico barrio del Presidio, amenizadas por dos bandas de música.

A las once de la noche, velada en las plazas de España y Queipo de Llano.

A las doce de la mañana, concierto en la Plaza de España.

A las cuatro de la tarde, romería de San Sebastián, con carrozas engalanadas y caballistas, concierto y bailes populares en la explanada de la ermita.

A las once de la noche, velada, retreta y traca valenciana con el popular trueno gordo de fin de fiestas.

El alcalde presidente de la Comisión de Fiestas, R. Fernández.

La Purísima
PANIFICADORA
Francisco López Romero
Alegre, 8 - Teléfono 6
ALHENDIN (Granada)

Joaquín Romero Girón
CARRETERIA
PRESIDIO, 2 y 3
ALHENDIN (Granada)

Manuel Gálvez Castellanos
CARPINTERIA Y EBANISTERIA
Plaza del General Franco, 12
ALHENDIN (Granada)

La Purísima
Fábrica de Alpargatas
VENTA AL POR MAYOR Y DETALL
Heredia y Gálvez
GENERAL MOLA, 4
Alhendín (Granada)

Manuel Romero Pérez
Panadería
Acequia, 2 ALHENDIN (Granada)

La Caseta
Cerveza al grifo, licores y vinos de todas clases
Extenso surtido en tapas variadas
Placeta Pérez ALHENDIN (Granada)

La Sagrada Familia
FABRICA DE ACEITES
ALHENDIN (Granada)

Panificadora de Santa Paula
MANUEL PALMA PEREZ
Horno Bajo, 16
ALHENDIN (Granada)

Julián Sánchez Delgado
COMESTIBLES
Comandante Segura, 8
ALHENDIN (Granada)

José Salvador Forte
PRACTICANTE
Droguería, Paquetería, Perfumería y Quincalla
Curva, 3 - ALHENDIN - (Granada)

Luis Zabala Ortega
Comestibles, chacinas y jamones de Trevélez
Despacho de bebidas, café cerveza y licores
Plaza Matadero, 1 - ALHENDIN (Granada)

GRANADA

Carnet de Sociedad

VIAJEROS

Llegaron ayer al Hotel Victoria: de Madrid, señorita Resina Gandía, señorita Mercedes Hermosilla, don Rafael Portero Peiro, don José Fernández Uren y señora y don Torcuato Requena; de Lanjarón, doña Dolores Hernández Ortega e hija y doña Mary Paudi Ben Chebit; de Jaén, don Lorenzo Ufano Alvarez; de Almería, don José Blanco Guijarro y señora, y de Málaga, don Enrique Bueno y Monteagudo.

Han llegado al Hotel Alhambra Palace:

De Madrid, el delegado nacional del Turismo, don Carlos de Lastra Megías y Mr. J. Harrington; de Tetuán, don Manuel Vinuesa y don Luis Torroba Cortés; de Barcelona, Mr. Robert Gambil, y de Málaga, don Mario Castellá y don Amadeo Rubert.

Pasa unos días en Granada, nuestro entrañable camarada Antonio Infante de Oña, oficial del Cuerpo Jurídico Militar.

—De Almería, donde reside, ha llegado don Francisco Bascuñana García, acompañado de su joven y bella esposa doña Teresa Segura Acosta.

ENLACE

En Málaga han contraído matrimonio recientemente nuestro buen amigo don Francisco Mateos Martín y la distinguida señorita Dolores Díaz Pomar.

Deseamos a los recién casados todo género de venturas.

El Dr. don Rafael Mora Guarnido ha reanudado su consulta en Gran Capitán, 12.

Cupón pro-ciegos núm. 606

MATADERO y Mercados

Hoy se venderá carne de cordero en los mercados centrales

Ayer se carnizaron en el Matadero Municipal, para ser vendidos en el día de hoy, en los mercados centrales, 321 cabezas de ganado lanar y cabrío, con un peso total de 2.574 kilos.

A las nueve dará comienzo la venta de la indicada carne, a razón de un kilo por persona.

Frutas y hortalizas

En los Mercados de San Agustín entraron en grandes cantidades los siguientes artículos: pimientos, coles, cebollas, lechugas, membrillos, higos, melones, sandías, uvas, berenjenas y patatas. Asimismo, entraron, aunque en menor cantidad, calabazas, melocotones, ciruelas, manzanas, picantes y plátanos.

Pescados

La entrada de pescado continúa siendo insuficiente para el normal abastecimiento de las pescaderías.

Ayer entraron en la Romanilla 104 cajas procedentes de distintas playas, cantidad pequeña para las necesidades de nuestro mercado, máxime si se tiene en cuenta que entre el pescado entrado no hubo sardinas ni jureles, clases que por su poco precio son solicitadas.

El pescado entrado correspondió a las siguientes playas: Málaga, con un total de 29, y las clases siguientes: chanquetes, pescada, salmonetes, lenguado, cigalas y gambas. Algeciras, 11 cajas, conteniendo únicamente chanquetes. Motril, 32 cajas, con chanquetes, delfín, angelote y almejas. Se recibieron varias cajas con pescados de diferentes clases. Almuñécar envió 32, conteniendo chanquetes y otras cajas surtidas.

La revista "RADIO NACIONAL" publica interesantísimas páginas sobre actualidad mundial. En ella el hombre, la mujer y el niño encuentran secciones servidas por las mejores plumas españolas. A esto hay que añadir sus completísimos programas de radiodifusión

Y de FALANGE

Jefatura de Milicias

A partir de hoy, y de 11 a 1 de la mañana, se pasarán por las Oficinas de Caja de esta Jefatura de Milicias, sita en el segundo piso de la Casa de la Falange, los familiares de los falangistas que prestan sus servicios en la División Española de Voluntarios, con el fin de hacer efectivos sus haberes correspondientes al pasado mes de agosto, significándoles que transcurrido el plazo de 30 días, los haberes de los que no los hayan hecho efectivos se depositarán en el Banco.

Vida Religiosa

SANTORAL. — Santo Tomás de Villanueva, arzobispo y confesor; santas Sofía e Irene, mártires; y Ferreolo, mártir.

JUBILEO CIRCULAR DE LAS XL HORAS.—En la iglesia de la Encarnación.

A LOS SEÑORES HORQUILLEROS DE NUESTRA SEÑORA DE LAS ANGUSTIAS.—Se pone en conocimiento de los señores horquilleros activos, que con el objeto de que las tandas para la procesión de nuestra Patrona sean lo más iguales posibles, la Junta de Gobierno de este Real Cuerpo ha acordado que por este año todos los señores horquilleros activos que piensen llevar la sagrada imagen y cumpliendo con lo que preceptúa nuestro reglamento, deberán pasarse personalmente por la calle de Enriqueta Lozano, número 5, de tres a ocho de la tarde, durante los días del 19 al 24 del actual. Advirtiéndoles, que el que no lo efectúe se entenderá que renuncia llevar a Nuestra Amada Patrona.—El Secretario.

Si en su despacho, sala de consulta o recibimiento, esperan mujeres elegantes, tenga presente este detalle: La Revista para la Mujer "Y". La espera con "Y", es mucho más agradable

Farmacia de Guardia

Don Manuel Martín Brocal, Navas, 19.

Don Otilio Molina Galiano, plaza de los Lobos, 2.

El Tiempo

Temperatura máxima registrada en el día de ayer, 25'5 grados a las 17 horas; mínima, 13'4 grados a las 4'30; junto al suelo, 13 grados. Presión atmosférica, 1014 milibares. Recorrido del viento, 30 kilómetros; dirección dominante, Oeste. Sale el Sol a las 7'59; se pone a las 20'19 horas. —(Datos del Observatorio de Cartuja).

Notas Oficiales

Entrega de semilla a los agricultores

En el presente año, como en anteriores, se facilitarán por el Sindicato del Trigo productos para siembra a los agricultores de esta provincia. Estas entregas se efectuarán en concepto de canje o de venta, es decir, mediante entrega por el agricultor del trigo que se haya reservado para siembra, que le será canjeado por semilla seleccionada, o bien adquiriendo la semilla a este S. N. T. mediante pago de su importe.

Las operaciones de canje o venta antes mencionadas se efectuarán con arreglo a las siguientes normas:

Canje de semillas

Cuantos agricultores lo deseen pueden cambiar el trigo que figure en su declaración modelo C-1 como disponible para siembra por igual cantidad de semilla seleccionada procedente de los centros de selección del S. N. T. Para ello se entregará en cualquiera de los almacenes de este Servicio la cantidad de semilla a canjear, la cual será abonada al precio de tasa de la variedad a que corresponda sin ninguna prima ni bonificación. Al efectuar dicha entrega se extenderá un vale para que el agricultor adquiera en cualquiera de los centros de selección, establecidos en Pinos Puente, Guadix y Baza, igual cantidad de semilla seleccionada, previo ingreso en cualquier Banco concertado del importe de la semilla calculado al precio de tasa, mas tres pesetas por quintal métrico.

Venta de semillas

Los agricultores que no dispongan de la semilla necesaria, por no haberla producido el año anterior o porque la cantidad que han podido reservarse sea insuficiente, pueden solicitar de esta Jefatura provincial la compra a este Servicio de la semilla que precisen, que les será vendida al precio de tasa incrementado en 143 pesetas por quintal métrico, en los trigos, y 13 pesetas por quintal métrico en los demás productos. Esta solicitud se hará en el impreso modelo PS-4 y será avalada con la firma del alcalde y sello del Ayuntamiento en que radique la explotación agrícola, haciendo constar en dicho aval que el agricultor solicitante ha entregado todos los cupos forzosos que le han sido asignados por la Junta local de Recursos.

Las mencionadas solicitudes han de presentarse en esta Jefatura provincial (Gran Vía, 33), desde esta fecha hasta las doce del día 30 del corriente.

A los fabricantes de aceite, jabón y azúcar

Para especial conocimiento de los fabricantes de aceite, jabón, azúcar y derivados, se hace público que en la Secretaría de esta Delegación de Abastecimientos se encuentran a disposición de los mismos unos libros publicados por la Comisaría General de Abastecimientos y Transportes sobre legislación refundida de dichos artículos en los que se encuentra todo lo actualmente vigente sobre la materia. Posteriormente y por dicho superior organismo, se continuará publicando lo que sucesivamente se vaya ordenando.

Los precios de estas publicaciones son los siguientes: Legislación refundida de aceite y jabón, 3,50 pesetas; ídem ídem azúcar y derivados, 3,25 pesetas.

Podrán ser retirados a cualquier hora de oficina de ocho a dos de la tarde, ventanilla de Registro de esta Delegación.

Los fabricantes de los pueblos de esta provincia que les interese, pueden dirigir una carta a esta Secretaría comunicando en qué forma desean hacer efectivo el importe, así como la forma de envío de los mismos.

Entrega de apéndices de cartillas de racionamiento

Se hace saber a todos los comerciantes de ultramarinos, panaderías, economatos y vales colectivos, la obligación que tienen de presentar en esta Delegación provincial, Negociado de Racionamiento, durante los días 18 al 22, ambos inclusive, de 9 a 13 y de 17 a 19, los apéndices al censo de clientes para su comprobación y totalización de raciones.

Acompañarán a los referidos apéndices las cartillas correspondientes al segundo ciclo, que obren en su poder, advirtiendo a los citados establecimientos que dichas cartillas serán las bajas causadas desde la fecha en que presentaron el último apéndice.

Queda suprimido desde la publicación de la presente nota el cambio voluntario de clientes entre establecimientos proveedores sin causa justificada.

Patatas de siembra

Como aclaración a la nota publicada en el «Boletín Oficial» de la provincia, de fecha 17 del corriente mes, referente a la fijación de zonas productoras de patata de siembra, la Jefatura Agronómica hace saber que para la presente campaña se considera zona primera, la totalidad de los términos municipales de Güejar Sierra, Monachil, Dílar, Dúrcal y Nigüelas y, por tanto, se considera patata de siembra toda la producida en dichos términos.

Servicio del Trigo

Todos los fabricantes de pastas para sopa y galletas en general de esta provincia, deberán enviar a esta Sección del Trigo, antes del día 26 del corriente mes, relación en la que expresarán: localidad en que se encuentra enclavada la industria, denominación de la misma y nombre de su propietario, así como la capacidad de consumo de harina en veinticuatro horas, expresada en Q. m. Este último requisito deberá justificarse con certificación de la Delegación de Industrias.

Hoy, sale el camión para Chapas de Marbella

Hoy sábado saldrá el camión del S. E. U. para el campamento universitario de Chapas de Marbella. Los paquetes, al precio de DOS CINCUENTA, se reciben en el domicilio social, Casa de la Falange, cuarto piso, de once a una y de tres a cinco.

Notas municipales

Libramientos al cobro

Libramientos puestos al cobro en la Depositaría de fondos de este Ayuntamiento:

"Boletín Oficial" de la provincia, Diario "Ideal", D. J. Guevara, D. José Gil, D. Rosendo Pereerín, Hijos de Juan Dorador, D. Ramón Ortiz, D. Manuel Flaman, D. José Velasco, D. José García Prieto, Sociedad de Autores, D. Juan Montero, D. Evaristo Ríos, D. Ricardo Ferrol, Laboratorios Fermart, D. Manuel Moreno, Hijo de Ruiz Pozo.

La novillada de mañana en la Plaza del Triunfo con doce regalos

Mañana, domingo, se celebrará en la Plaza de Toros del Triunfo una interesante novillada. Se lidiarán cuatro escogidos novillos de la ganadería granadina de los señores Hijos de Don Francisco Pelayo, estando encargados de estoquearlos los valientes diestros madrileños Alonso Vega y Rafael González "Machaquito", este último sobrino del que fué famoso matador de toros cordobés.

De ambos se tienen inmejorables referencias. Precisamente, Alonso Vega torció anteayer en Atienza ganado de Zaballos y cortó las orejas de sus dos enemigos y salió en hombros.

En esta novillada de mañana se ofrecen al público doce valiosísimos regalos, cuya relación publicamos en anuncio aparte.

Hoy, por la tarde, se abrirá la taquilla en la Plaza del Carmen número 15 (junto a la farmacia del Carmen).

La Madrileña

Para los días de lluvia, lo mejor una gabardina IMPERIAL.

SALAMANCA, 24. Teléfono 2093

FACULTAD DE MEDICINA

ANUNCIO

Se convoca a examen de la asignatura de Anatomía y Técnica, primer curso, de alumnos oficiales y libres, para el lunes próximo, día 20, a las nueve de su mañana, en el Museo anatómico del nuevo edificio de la Facultad de Medicina (entrada por el jardín).

Granada, 17 de septiembre de 1943

El Secretario del Tribunal

Abastecimientos

El día 4 de octubre, entrarán en vigor las nuevas cartillas de racionamiento

A partir de hoy se distribuirán las individuales

El próximo día 4 de octubre del corriente año, entrarán en vigor las nuevas cartillas de racionamiento, procediéndose a realizar con ellas el primer reparto de artículos.

Al realizar la recogida de este primer reparto con las nuevas cartillas, presentarán sus titulares las que actualmente se encuentran en vigor, quedando en poder del comerciante para su entrega a esta Delegación acompañada de los cupones que justificaron la entrega de las nuevas cartillas.

Inscripción en tiendas de las nuevas cartillas

La inscripción de las cartillas en establecimientos proveedores (tiendas de ultramarinos, panaderías, economatos y establecimientos colectivos, etc.), se efectuará forzosamente en aquellos en que las cartillas lo estén en el momento de su distribución, debiendo hacerse durante los días 18 al 30 del presente mes, y teniendo muy en cuenta los referidos establecimientos de no inscribir más cartillas que las correspondientes a Granada (capital), siendo severamente sancionados los contraventores de la presente.

Retirada de las nueva cartillas

Se hace saber para general conocimiento, que a partir de hoy, hasta el 25 del corriente, se procederá a distribuir al público las nuevas cartillas individuales de racionamiento correspondiente al segundo período por caducidad de las que actualmente se encuentran en vigor.

La retirada de las mismas, se efectuará en los establecimientos donde actualmente figuren inscritas, comprobando los interesados si están completas, es decir, si no les faltan cupones correspondientes a alguna semana, ya que una vez hecha la entrega por el comerciante, será nula toda reclamación.

La entrega al público se efectuará previo corte del cupón número seis de la hoja de varios de la actual cartilla en circulación.

Los cupones de varios que se cortan por los establecimientos distribuidores al verificar la entrega de las cartillas, serán conservados convenientemente por éstos, ya que será el medio que justificará ante esta Delegación provincial las cartillas entregadas.

Sobre el nuevo censo de clientes

Se pone en conocimiento de todos los establecimientos proveedores, tiendas de ultramarinos, panaderías, economatos y establecimientos colectivos, que a partir de hoy, día 18, podrán retirar, previo pago de su importe, los impresos que necesiten para la confección de nuevo censo de clientes del Negociado de Racionamiento de esta Delegación provincial, durante las horas hábiles de oficinas.

Precios de las nuevas cartillas

Se hace saber a los establecimientos distribuidores de las nuevas cartillas de racionamiento y al público en general, que el precio de las mismas es el que a continuación se indica:

Primera categoría, a tres pesetas.

Segunda categoría, a una peseta con cincuenta céntimos.

Tercera categoría e infantiles, a veinticinco céntimos.

Dr. A. Osuna Jimena

Enfermedades de estómago e intestinos
RAYOS X
Consulta de dos a cinco.
ALMIRECEROS, 23. SEGUNDO

Banco Hipotecario de España

Préstamos amortizables, primera hipoteca a largo plazo sobre fincas rústicas y urbanas. Préstamos especiales para el fomento de la construcción. Apoderamientos gratuítos. Informes gratis a quien los solicite.

Las peticiones de préstamos que se presenten o tramiten por conducto de esta Delegación, NO DEVENGARAN HONORARIOS NI COMISIÓN a favor de la misma.

Delegado de Propaganda en la provincia de Granada

LUIS AGUILERA GOMEZ

Carrera de Genil, 77 y 79, entresuelo. Teléfono 1068

AVISO IMPORTANTE

Todos los viernes servicio combinado por camión con LOJA, ARCHIDONA, ANTEQUERA y SEVILLA por mediación de

TRANSPORTES CLAUDIO GARCIA

Plaza Mariana Pineda 12. Teléfono 2366 Granada.

Los lunes reparto en Granada de las mercancías procedentes de estas plazas

TRANSPORTES CLAUDIO GARCIA garantiza en todos sus servicios rapidez, seguridad y economía.

Educación Nacional

Instituto "Padre Suárez"

DISPENSAS DE ESCOLARIDAD.—Se convoca a los alumnos de dispensa de escolaridad de los cursos primero, segundo y tercero, a fin de que verifiquen las pruebas de suficiencia, para el día 24 del actual a las nueve y media. Los de los restantes cursos, para el 25 a la misma hora.

Las cuotas en el S. E. M.

Se pone en conocimiento de los afiliados al S. E. M. que la cuota única de dos pesetas y la reducida de una peseta para los que a su vez lo sean del Partido, se aplican tan pronto lo ordene la Secretaría Central. Mientras tanto, seguirán rigiendo las cuotas anteriores.

Las camaradas que no acrediten su situación en el Partido para dicha fecha no se les modificará la cuota.

Concurso a plazas de ingenieros geógrafos

Se ha convocado a concurso de méritos para cubrir dieciocho plazas de ingenieros terceros del Cuerpo de Geógrafos con el haber anual de 9.600 pesetas. («B. O. del E.» del día 16).

Matrícula para el examen de Estado

El Excmo. Sr. Ministro de Educación Nacional, con esta fecha, participa al director general de Enseñanza Media, la orden siguiente:

Ilmo. Sr.: Este Ministerio ha resuelto: Primero, que la convocatoria anunciada (B. O. del Estado del 4 del actual), para la inscripciión de matrículas de examen de Estado se considere ampliada hasta el día 25 del corriente, admitiéndose matrículas a cuantos alumnos estén en condiciones legales de verificar dicho examen; segundo, las pruebas de dicho examen darán comienzo a partir del día 28 de septiembre."

Ingenieros de Caminos

El «Boletín O. del Estado» del día 16 publica los programas e instrucciones para ingreso en la Escuela especial de Ingenieros de Caminos, Canales y Puertos con aplicación a la convocatoria de 1944 y siguientes.

Arde en Tenerife el vapor "CASTILLO VALDEMOSA"

Cuatro fogoneros perecieron carbonizados

SANTA CRUZ DE TENERIFE, 17—Cuatro fogoneros han perecido carbonizados y otros tres tripulantes resultaron heridos en el incendio del vapor "Castillo Valdemosa". Los fallecidos son: Sebastián Alamo, Juan Curbelo, José Alamo y Francisco Nieto, naturales todos ellos de Las Palmas y, a los cuales el incendio cerró el paso y no pudieron abandonar el buque. Los heridos, Tomás Pérez Santana, Francisco Rodríguez Suárez y Cirilo Chacón, fueron asistidos de quemaduras graves. El vapor fué llevado fuera de la bahía por un remolcador y el minador "Marte", que se encontraba atracado en el muelle sur, salió de la dársena donde recogió a algunos tripulantes del "Castillo Valdemosa", que se habían arrojado al mar. El "Castillo Valdemosa" había cargado 1.200 bidones de gasolina, con un total de 240.000 litros. Mandaba el buque incendiado el capitán don Ricardo Garrastrazo y su tripulación se componía de 24 hombres.—(CIFRA)

Anuncios por palabras

OFERTAS

SE OFRECE ama de cría para casa padres. Razón: Magdalena González. Huétor Santillán.

VENTAS

FERRAVEN el mejor insecticida en los buenos establecimientos.

CAFETERAS EXPRES, balanzas nuevas y de ocasión, aparatos medidores de aceite, básculas, básculas puente para pesar camiones. Representante: Eduardo Pérez Izquierdo. San Isidro, 6. Granada.

COMPRO y vendo libros de texto. LIBRERIA MORAL VILCHEZ. Plaza de la Universidad, 4.

¡¡FABRICANTES DE HARINAS!! Pulido y estriado de cilindros. Máximo rendimiento y duración. Calidad. Trabajo perfecto. La Estriadora Harinera. Plaza Campos, 17. Granada.

VARIOS

PELUQUERIA VICENTE. Ondulación permanente sin corriente, 10 pesetas. Mesones 102 (junto Puerta Real).

Agrupación Alvarez Quintero

Sábado 18 y domingo 19

A las diez y media de la noche.

La comedia de los Hnos. A. Quintero

MALVALOCA

Los señores socios pueden recoger sus invitaciones en Conserjería.

TEATRO CERVANTES

HOY ¡¡ENORME EXITO!!

ORO FILMS presenta la formidable producción en ESPAÑOL

La marca de fuego

Por el conocido y eminente actor

Víctor Francen

Una magna producción y una interpretación insuperable.

Noticiario NO-DO núm. 37 B.

SALON NACIONAL

Ayer fué un EXITO ROTUNDO la proyección en este local de la película

De Méjico llegó el amor

Hoy se vuelve a proyectar y será UN EXITO MAYOR.

Oiga los tangos y canciones mejicanas que cantan en esta película TITO GUIZAR y AMANDA LEDESMA.

ALIATAR CINEMA

REFRIGERADO

HOY ¡¡EXITO INDESCRIPTIBLE!!

de la magnífica película andaluza

Canelita en rama

Creación de su bellísima y genial protagonista, la sin igual estrella

Juanita Reina

Noticiario NO-DO núm. 37 A.

Próximamente:

El prisionero de Zenda

En ESPAÑOL, por Ronald Colman y Madeleine Carroll.

La máxima atracción de la pasada temporada.

Celebre sus fiestas, en el

Alhambra Palace Hotel

La más alta distinción

Salones para bodas, restaurante selecto

DEPORTES

MUNDILLO DEPORTIVO

DIAZ

La alineación del Granada para su encuentro de mañana con el Betis en Helópolis, que nos fue facilitada días pasados en la secretaría del Club, ha sufrido a última hora algunas modificaciones. Definitivamente, en la puerta saldrá Casafont; en la defensa, Euskalduna y Díaz; en la media, Sierra, Melito y Safont, y en la delantera, Martí, Trompi, Leal, Aparicio y Carmona. Marín, debido a su indisposición, no ha podido desplazarse.

♣

La Directiva granadina celebró ayer tarde en el "cuarto oscuro" un simpático acto de confraternidad y camaradería con los muchachos que componen el cuadro deportivo del Granada. Con el presidente, señor Martín Campos, estuvieron los directivos señores Becerra, Cristiá, Barranco, Mesa, Moisés y Juan de Dios.

El presidente, en breves y sencillas palabras, pidió a todos los jugadores el máximo esfuerzo en los próximos partidos de Liga para alcanzar un puesto digno en la tabla clasificatoria.

♣

A la reunión asistió, invitado por el Club, el zaguero González. El Granada no lo había citado para tratar de resolver su rebeldía, pero el señor Martín Campos creyó oportuna una nueva entrevista después de la celebrada el sábado último, que duró precisamente dos horas.

Anoche, José Manuel insistió en sus altas pretensiones, por lo que la rebeldía se mantendrá con toda firmeza por el Club rojiblanco. Los consejos, promesas y ruegos de nuestros directivos ante el inmediato comienzo de la competición liguera no hicieron cambiar la postura adoptada por González. Ahora más que nunca puede decirse que José Manuel se mantendrá alejado de los campos de fútbol, ya que la directiva ha acordado no ceder ni poco ni mucho en este caso, ya que ello echaría por tierra la disciplina del Club.

El Club rojiblanco ha desplegado en este caso una gran actividad. Pero todo ha resultado baldío ante la actitud obstinada de José Manuel González.

♣

MAS

Ayer a mediodía, se recibió en la secretaría del Granada una carta del doctor Moragas, de Barcelona, solicitando el debido permiso para la operación del extremo izquierda Más. El doctor Moragas asegura al Granada el total restablecimiento de Más en un plazo de dos meses.

La directiva, en su reunión de esta noche, tratará de este asunto.

♣

El Atlético de Aviación ha adquirido dos nuevos elementos de Tenerife. Son ellos Martín, delantero centro, y Calixto, interior izquierda, ambos del Tenerife, clasificado campeón de la Liga canaria. Las gestiones del traspaso fueron realizadas directamente en Madrid por el presidente del Tenerife, que se encuentra en la capital de España.

Martín está considerado como el mejor delantero centro de las islas Canarias y fué el máximo goleador en la pasada Liga regional canaria. Calixto ocupaba el puesto de medio centro hasta la temporada 1941, pasando luego a interior izquierda.

♣

¿Sabéis, aficionados, los que entrenan a los equipos de Liga? Esta curiosa estadística del cuadro de entrenadores de primera y segunda división de la Liga es la siguiente:

Atlético Aviación, Ricardo Zamora; Madrid, Encinas; Valencia, Cubells; Coruña, Lafuente; Celta, Albéniz; Sabadell, "Kinké"; Real Sociedad, Díaz; Barcelona, Nogués; Atlético de Bilbao, Urquizu; Oviedo, Meana; Castellón, Vidal; Español, Solé; Sevilla, O'Conell; Granada, Platko; Zaragoza, Caicedo; Murcia, Bonet; Gijón, Amadeo; Cultural Leonesa, Alejandro; Constancia, Quirantes; Betis, Arana; Jerez, Sampere; Hércules, Macià; Alcoyano, Balaguer; Arenas, Petreñas; Baracaldo, Bata; Osasuna, Urrizalqui; Valladolid, Alfonso Martínez; Ceuta, Arteaga.

♣

En primera división han sido jugadores internacionales Zamora, Nolete, Cubells, Urquizu, Meana, Solé y Lafuente. También el entrenador granadino Platko fué internacional en Hungría en tres ocasiones.

De esos entrenadores fueron en sus tiempos porteros Zamora y Nogués; defensas, Urquizu, Encinas y Vidal; medios centros, Meana y Solé; medio ala, Benito Díaz; interiores, Platko, Cubells y Albéniz; delantero centro, Armet, y extremo derecha, Lafuente.

♣

BRU

No tiene la segunda división ningún entrenador internacional, si bien todos pertenecen a la categoría de ex jugadores.

Quedan por mencionar los ochenta de tercera división, entre los que existen figuras bien conocidas del aficionado: Paco Brú, Paco González, Travieso, Molina, Gamborena, Gaspar Rubio, Buiría, Nolete, Uría y muchos otros.

♣

El conocido delantero centro del Sevilla, Araujo, ha sido cedido al Jerez para que actúe durante la presente temporada en el conjunto jerezano.

♣

No cabe duda que el Atlético de Bilbao, campeón de campeones, tiene muchas simpatías en todas las zonas del mapa deportivo.

Estos días se ha registrado un caso curioso. De cierta provincia lejana, ha recibido la directiva bilbaína la petición de un "hincha" desconocido que solicita ser admitaido como socio, solamente por tener el honor de pertenecer al Atlético. Porque dada la distancia de su ciudad a San Mamés, no piensa ir a ningún partido ni disfrutar del "carnet".—S.

CICLISMO

Mañana, a las doce, carrera a la milanesa en el Salón

Mañana se celebrará en el Paseo del Salón, a las doce de la mañana, una interesante carrera ciclista a la milanesa, en la que podrán tomar parte todos aquellos afiliados a esta Obra Sindical que hallándose en posesión de su correspondiente carnet, no hayan participado en pruebas de carácter interprovincial.

El recorrido se hará sobre la pista del Salón y paseo de la Bomba, siendo eliminado en cada circuitio el último corredor que haga su entrada.

A los tres primeros ganadores de esta prueba les serán entregados valiosos trofeos.

Los dorsales se retirarán en el domicilio de esta Obra Sindical, Puentezuelas, 33 y 35, durante las horas de oficina, cerrándose el plazo hoy sábado, a las ocho de la noche.

AJEDREZ

Designación de los maestros españoles para el concurso internacional

Figura entre ellos Arturito Pomar

MADRID, 17.—La Federación Española de Ajedrez ha acordado designar a los siguientes maestros españoles para intervenir en el próximo concurso internacional que se celebrará en Madrid del día 4 al 22 de octubre, en el Palacio de Bellas Artes, y al que concurrirán los más destacados maestros europeos. Los seleccionados son: José Sanz, campeón de España, de Madrid; Albareda, campeón de Cataluña; Gómez, campeón de Andalucía; Pérez, campeón de Madrid; Medina, subcampeón de Cataluña; Arturito Pomar, subcampeón de Baleares; Juan Manuel Fuentes, subcampeón de Madrid, y Alonso, campeón de Galicia. Estos se enfrentarán con el campeón europeo Alekhine, el estoniano Keres; Foltys, del Protectorado; Bogolgubown, del Gobierno general, y Brickmann, alemanes. Durante este torneo internacional se celebrará una partida entre el doctor Alekine y otro europeo, con figuras vivientes sobre un tablero gigante.—(CIFRA).

El diván del OCIOSO

CHARADA

MORA

1.ª, Artículo
3.ª, Preposición
1.ª - 2.ª, Trabajo
2.ª - 3.ª, Orilla
2.ª - 1.ª, Adorno
Todo, un poeta falangista

¿Sabe V. que...

...las costas de Borneo son las más peligrosas del mundo para los viajeros por la extraordinaria abundancia de insectos que a veces imposibilitan la navegación?

...para conseguir de las lámparas de parafina que alumbren con mayor claridad basta echarles una pequeña cucharada de sal?

...que el llanto limpia los ojos?

...el comer muchos ajos limpia y embellece el cutis?

...en la Biblioteca del Vaticano existe un ejemplar de una edición de la Biblia que pesa 250 kilos?

...los huesos de melocotón producen al ser quemados más calorías que la hulla?

PALABRAS CRUZADAS

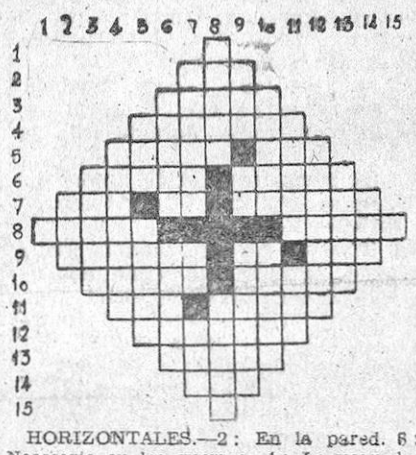

HORIZONTALES.—2: En la pared. 6: Necesario en las guerras. 4: Lo usan los cazadores. 5: Enfermedades. Id. singular. 6: Paso bajo montañas.—En los zapaatos. 7: Invertido, número.—Algunas Compañías lo son.—Invertido, poco graciosa. 8: Cambiando dos vocales, comprobaba.—Quitar la humedad. 9: En la baraja.—Invertido, artículo.—Letras de «rara». 10: Camino.—Capital europea. 11: Invertido, letras.—Rezuma. 12: Al revés, no son pequeños. 13: Montes poco elevados. 14: Hogar.

VERTICALES.—2: Invertido, letras. 3: Completas. 4: Cambiares de lugar. 5: Animal.—Al revés, oí. 6: Documento comercial de crédito.—Estudiado (al revés). 7: En las sangrías.—Invertido, en la baraja.—Tratamiento inglés (al revés). 8: Se emplean en las guerras.—Pegan. 9: Nombre de célebre actor cinematográfico.—Letras de mata.—Entivar. 10: En los árboles.—Envoltura metálica. 11: Envases.—Letras de «mero». 12: Se juega en España. 13: Extraes. 14: Número.

Solución al crucigrama de ayer

HORIZONTALES. — MCMXLI. BA. II: Aliais. eB. III: leuaL. SO. IV: Botera. ¡Ar! V: Onas. Ll. VI: Ra. saG. VII: odnazepmE. VIII: udaJ. Eran. IX: Gula. Rehé. X: Ha. Liceos.

VERTICALES. — 1: Malborough. 2: Cleo. Addua. 3: Mirto. Nat. 4: Xauen. (C)ajal. 5: Liará. 6: Islas. eerC. 7: Spree. 8: Besalamano. 9: Aborígenes.

ESCUCHE NUESTRO CONSEJO

y recorte esta RECETA

PARA QUITAR EL OXIDO A LOS OBJETOS DE ACERO

Primeramente el objeto debe ser perfectamente limpiado. Luego se sumergirán durante 24 horas en una solución de cloruro de estaño. Cuando se sacan del baño se limpian primero con agua y a continuación con amoniaco, y se secan rápidamente.

Solerías blancas y con dibujos

Grandes existencias

Fábrica de mosaicos

INDUSTRIAS FERRAVEN

DURCAL (Granada)

LA GUERRA EN LOS PARTES

HAN SIDO EVACUADAS EN EL ESTE las ciudades de Briansk y Novorossisk (Alemán)

El V Ejército consolida su cabeza de puente en Salerno, y el VIII establece contacto con las fuerzas de Tarento (Aliado)

ALEMAN

GRAN CUARTEL GENERAL DEL FUHRER, 17.—El Alto Mando de las fuerzas armadas alemanas, comunica:

«En la batalla defensiva que se libra en el frente del Este desde hace más de dos meses, los soviets no han logrado en ninguna parte, a pesar de su superioridad numérica, romper nuestro frente o ver sus operaciones coronadas por el éxito. En los puntos donde nuestras tropas han abandonado terreno, la evacuación se ha efectuado siempre de acuerdo con los planes previstos, y conservando íntegramente el orden, así como el enlace entre los diversos sectores del frente.

En los sectores meridional y central del frente Este, donde se encuentra el punto neurálgico de los ataques enemigos, ha sido emprendida una importante operación de consolidación del frente, que nos ha permitido ganar reservas. En el plan de esta operación de despegue han sido evacuadas las ciudades de Novorossisk y Briansk, después de haber sido íntegramente destruídas todas las instalaciones de importancia. Esta operación se ha desarrollado conforme a los planes preestablecidos.

Al Oeste de Kelnia y al Sur de Bely han sido rechazados los ataques de considerables formaciones soviéticas, las cuales sufrieron sensibles pérdidas en hombres y, especialmente, en carros blindados. Las penetraciones locales han sido cubiertas.

Al sur del lago Ladoga, también han fracasado los ataques enemigos, que se prolongaron durante toda la jornada.

En los démás sectores del frente del Este, no se señalan más que combates de carácter local.

La escuadra de caza número 52 ha alcanzado su 7.000 victoria en los combates aéreos del frente oriental.

En el sector de la cabeza de puente anglosajona de Italia central, prosiguen encarnizadamente y con la misma intensidad los duros combates. Nuestras tropas han logrado reducir aún más la cabeeza de puente enemiga de Salerno.

En el sector de Eboli, donde la resistencia adversaria ha ganado considerablemente en intensidad, nuestras tropas han aniquilado los destacamentos norteamericanos cercados y aislados. Hemos capturado, con esta ocasión, prisioneros y botín. Los paracaidistas enemigos, que habían aterrizado a nuestra retaguardia, han sido aniquilados también.

Para aliviar a estas tropas de desembarco, gravemente amenazadas, el adversario ha desmbarcado, en el sector Sur del golfo de Salerno, otras formaciones considerables. Están en curso, en esta región, intensos combates.

La Luftwaffe ha atacado varias veces las concentraciones de barcos enemigos. Una gran unidad de guerra y un contratorpedero resultaron tan gravemente alcanzados por las bombas, que puede considerárseles perdidos. Además, han sido averiados otros buques.

Un grupo de lanchas rápidas alemanas, mandado por el teniente de navío Schmidt, ha hundido en el mar Adriático un torpedero, dos dragaminas y un patrullero del Gobierno Badoglio. Además, ha sido apresado el buque de transporte «Peopardi», que con mil soldados a bordo hacía su primera travesía, así como otros barcos. Fueron conducidos a un puerto del Adriático, donde el comandante de Marina del puerto y el prefecto de la ciudad fueron obligados a rendirse.

Los barcos de escolta de un convoy alemàn han hundido, frente a la costa Occidental de Noruega, a una lancha rápida británica que intentaba realizar un ataque. También han derribado un avión torpedero.

Formaciones de bombarderos anglonorteamericanos han atacado de nuevo ayer algunos territorios del Oeste y Sur de Francia. Fueron causadas destrucciones importantes, por las bombas explosivas, principalmente en la ciudad de Nantes. Ha habido graves pérdidas entre la población.

La noche última, aviones enemigos han arrojado bombas sobre el norte de Alemania, sin causar daños.

La Luftwaffe y la Marina de guerra derribaron ayer 28 aviones adversarios, en su mayor parte cuatrimotores de tipo pesado. Los cazas alemanes de gran radio de acción derribaron en el cielo del Atlántico un gran hidroavión adversario.»—(EFE).

ALIADO

ARGEL, 17.—Comunicado del Cuartel general aliado del Norte de Africa:

«Ha sido consolidada la cabeza de puente establecida en el frente del quinto Ejército, donde fueron rechazados ayer tres contraataques alemanes. Los esfuerzos del enemigo para reducir esta cabeza de puente han disminuído considerablemente en intensidad, y nuestras fuerzas han tomado la iniciativa.

Patrullas del octavo Ejército, procedentes de Sapri, siguen su avance y han llegado, por la carretera del Norte, hasta el valle della Lucania, en tanto que en la costa oriental, las patrullas del octavo Ejército han establecido contacto con las tropas procedentes de la región de Tarento.

Han sido capturados prisioneros en el frente del quinto Ejército, y han sido reducidos los salientes producidos a consecuencia de los ataques enemigos. Albanella ha sido ocupada de nuevo.

Nuestras fuerzas continúan recibiendo un apoyo naval y aéreo excelentes.

Durante la noche del 15 al 16 de septiembre, bombarderos medios y ligeros de la aviación del Noroeste de Africa han atacado los nudos de carreteras y los transportes enemigos en las regiones de Auletta y Potenza.

Bombarderos pesados y medios bombardearon ayer carreteras, puentes ferroviarios y otros objetivos en los alrededores de la región de Nápoles y Salerno. Una vez más, no encontraron oposición aérea enemiga.

Otra formación ha proseguido los ataques contra concentraciones de tropas y transportes en el campo de batalla; fueron destruídos algunos vehículos.

Nuestros cazas realizaron constantes vuelos de patrulla sobre la región de Salerno.

La noche última fué atacado el aeródromo enemigo de Cisterna Littoria por los bombarderos ligeros. Un avión enemigo fué destruído.

Dos de nuestros aparatos no han regresado.»—(EFE).

PACIFICO

MELBURNE, 17. — Comunicado aliado del Suroeste del Pacífico:

«En el sector de Lae (Nueva Guinea), nuestras fuerzas terrestres convergen sobre la ciudad. El enemigo sufrió graves pérdidas en su resistencia. En Wewak, nuestros bombarderos, escoltados por cazas, prosiguieron su reciente ofensiva destinada a neutralizar las defensas de Dagua y But. Realizaron un violento ataque contra los dos aeródromos que restaban en esta región, es decir, en Wewak mismo y en Boram. Sesenta y seis toneladas de bombas fueron arrojadas en menos de quince minutos. Las pistas de vuelo y las zonas de dispersión fueron alcanzadas. Diez bombarderos que se hallaban en el suelo fueron destruídos y se declararon numerosos incendios. Unos sesenta o setenta cazas trataron de interceptar el ataque, pero no o lograron. Nuestros bombarderos derribaron treinta y ocho cazas y, probablemente, diez más. Nuestros cazas destruyeron nueve y posiblemente otro. Las pérdidas del enemigo, pues, son, en total, cincuenta y nueve aviones puestos fuera de combate, además de los destruídos en el suelo. Nuestras pérdidas fueron, relativamente, muy ligeras. Algunos de los bombarderos averiados pudieron regresar a su base. Al nordeste hemos ocupado Malahang.»—(EFE).

PATRIA

DIARIO DE FALANGE ESPAÑOLA TRADICIONALISTA Y DE LAS J.O.N.

EL CAUDILLO establece un cuadro de recompensas para premiar a los militantes del Partido

(Viene de la pág. primera)

dos en posesión de la misma ocuparán en las solemnidades y actos oficiales lugar preferente entre los camaradas de su misma jerarquía. La palma de oro será otorgada únicamente a los que hubiesen ocupado el cargo de jefe nacional por un tiempo no inferior a tres años y 22 días, en recuerdo del tiempo que duró el mando del Fundador. Los emblemas y recompensas enumerados serán de forma y medidas determinadas en el decreto. Las condecoraciones se llevarán bordadas sobre la manga izquierda del uniforme, a igual distancia entre el hombro y el codo. Cuando a un militante ya recompensado se le conceda de nuevo la misma distinción, llevará debajo de la primera insignia tantos trozos de tres centímetros de longitud y del mismo color como cuantas veces más se le recompense y, cada cinco repeticiones, se resumirán en un trozo de oro.

Si en algún militante concurriesen varias de las recompensas señaladas, habrá de colocárselas siguiendo el orden de preferencia de abajo arriba. Este orden será prefiriendo las condecoraciones de plata a las de rojo y éstas, a las de verde, en igual grado; las de grado superior a las de inferior en color distinto. Cuando un afiliado se hubiera hecho acreedor a varias recompensas dentro de un mismo orden, podràn concedérsele; pero en el uniforme habrá de llevar solamente la más alta. Los militantes en posesión de alguna recompensa sufrirán su pérdida por expulsión de la organización.

Todo camarada que tenga la condición de adherido y le sea concedida cualquiera de las recompensas enumeradas, pasará previamente a la categoría de militante, por ser condición indispensable para ostentar recompensas. Regulada por decreto de marzo de 1942 la concesión de la medalla de la Vieja Guardia y el uso sobre su cinta del ángulo blanco, como distintivo de los que pertenecieron a la primera línea de los dos partidos unificados, dejará de usarse sobre el brazo dicho distintivo, quedando el ángulo blanco restringido, según prevé dicho decreto.—(CIFRA).

BOLETIN OFICIAL

Se exigirá la cédula de habitabilidad para todas las viviendas

MADRID, 17. — El «Boletín Oficial del Estado» publicará mañana, entre otras, la siguiente disposición:

GOBERNACION.—Orden por la que se determina la exigibilidad de la cédula de habitabilidad expedida por la Fiscalía de la Vivienda para todos los edificios destinados a morada humana, cualesquiera que sean su dueño o titular, y el régimen de aprovechamiento o situación jurídica en que se habiten.—(CIFRA).

NO HAY RETIRADA germana en el Este

LOS ALEMANES SOLO TRATAN de economizar fuerzas y ganar tiempo

BERLIN, 17.—La Oficina Internacional de Información comunica lo siguiente sobre la situación en el frente del Este:

«El hecho de que las tropas alemanas hayan evacuado numerosas localidades y bases que habían defendido con éxito durante dos años frente a una superioridad numérica bolchevique, muchas veces aplastante, no puede sorprender más que a aquellos que no han seguido atentamente la evolución de la situación general y opinan que sólo es una realidad para los rusos el lema de «el espacio constituye un arma».

La verdad es que los alemanes han logrado y siguen logrando despegarse del enemigo evitando el aniquilamiento de sus unidades. Esto demuestra dos cosas: Primera, que la supuesta retirada no es más que una maniobra derivada de la necesidad de eludir los peligros actuales; y, segunda, que con ello se proporcionan ciertas ventajas estratégicas. Ahora bien: la palabra «ventajas» debe ser interpretada teniendo en cuenta todos los factores que influyen en la marcha general de la guerra. Para los alemanes se trata de economizar fuerzas, con el fin de estar bien preparados para lo que pueda venir, sea donde sea; pero se trata también de ganar tiempo hasta que hayan madurado los acontecimientos en el Sur y en el Sureste de Europa. En la guerra sólo puede apuntarse en su haber el factor tiempo, en el que también cuente con el espacio. Es un hecho evidente que los soviets disponen del espacio geográfico en mayor proporción que los alemanes, pero ese espacio no representa nada como arma, puesto que el enemigo no puede utilizarlo para moverse libremente.

Los soviets tropiezan con otro obstáculo en el período del barro, que se avecina rápidamente en el Este: la dificultad de las comunicaciones con la retaguardia. Esta circunstancia también está prevista en los planes alemanes. Por eso, las destrucciones sistemáticas en las vías de comunicación, las minas colocadas en extensiones considerables de terreno y la inutilización de todas las instalaciones necesarias o útiles para la campaña, dan a las unidades del Reich la posibilidad de alcanzar en perfecto orden los puntos de repliegue. Estos movimintos se realizan con gran método y con completo éxito, a pesar de que el enemigo trata siempre de procurarse un triunfo poniendo en línea importantes fuerzas para seguir de cerca a las tropas alemanas.»—(EFE).

80 CARROS DESTRUIDOS EN UN SOLO SECTOR

BERLIN, 17.—La Oficina Internacional de Información comunica, en relación con la situación de la lucha en los sectores del Centro y del Norte del frente oriental, que en el día de ayer, era la siguiente: Una de las batallas más encarnizadas sigue en curso en el sector entre las grandes carreteras de Rosslav a Moscú y de Smolensko a Moscú. Combates muy duros se han desarrollado, en el curso de los cuales las líneas alemanas se han retirado, en ciertos lugares, algunos kilómetros. Los centros de gravedad de la batalla se encuentran actualmente al Sur de Pazzewo y a ambos lados de la autopista de Smolensko a Moscú. Es aquí donde los bolcheviques han intentado penetrar poniendo en línea importantes contingentes. Fueron rechazados con terribles pérdidas. Según las informaciones llegadas hasta ahora, los soviets han perdido en este sector, en el curso de la jornada de ayer, por lo menos 80 carros.

En el Norte del frente oriental, la situación no ha cambiado. En el sector de Sinjawino, la actividad de combate toma a veces el carácter de una verdadera batalla. Las tropas de asalto alemanas han destruído ocho carros soviéticos. Las divisiones de fusileros soviéticos han sufrido graves pérdidas. Todos sus ataques han sido rechazados.—(EFE).

Regresa a Madrid el conde de Jordana

MADRID, 17.—El ministro de Asuntos Exteriores, teniente general conde de Jordana, ha llegado a Madrid. Al Ministro le acompañan los altos jefes y diplomáticos que han formado este verano el ministerio de Jornada en San Sebastián.—(CIFRA).

La violenta batalla de Salerno

(Viene de la página primera)

lo que permite conclusiones muy significativas sobre la pérdida de las tropas norteamericanas. Es de presumir que la cabeza de puente norteamericana recibirá otros refuerzos por el mar, ya que Montgomery ha debido tener la experiencia de que su ejército no pudo avanzar más que muy lentamente por tierra, por haber las retaguardias alemanas hecho inutilizables los caminos que quedan a su disposición.—(EFE).

BUQUES ITALIANOS HUNDIDOS O APRESADOS

BERLIN, 17. — Un grupo de lanchas rápidas alemanas ha hundido en el mar Adriático un torpedero italiano, dos dragaminas y un patrullero. Además han apresado cuatro barcos también italianos, entre los que figura el transprote "Leopardi", de 4.800 toneladas, que realizaba su primera travesía y llevaba a bordo 1.000 soldados italianos. Estos cuatro buques han sido conducidos a un puerto del Adriático. El comandante de las lanchas rápidas alemanas ha obligado al prefecto municipal y al comandante de dicho puerto a entregarle las armas.—(EFE).

ASUETO EN EL AERODROMO

Mientras esperan la orden de partida, estos aviadores norteamericanos se distraen jugando una partida de cartas.—(Foto Yellow).