PATRIA

DIARIO DE FALANGE ESPAÑOLA TRADICIONALISTA Y DE LAS J.O.N.S.

Año VIII - Núm. 2.185 GRANADA, viernes 3 de diciembre de 1943 Número suelto: 25 céntimos Suscripción: 5 ptas. al mes (Pago anticipado)

¿CAPITULAR? ¡¡JAMAS!!

DICE GOEBBELS

BERLIN, 2. — "Nunca ha habido guerras sin reveses —escribe el doctor Goebbels en el semanario "Das Reich"—. "La mayor parte de las crisis de nervios —añade— constituyen las pruebas de carácter supremo tanto para los dirigentes como para el pueblo. Nada es más sagrado para nosotros, alemanes, que nuestra patria. El fanatismo no es una enfermedad, sino una virtud. Sin él jamás ninguna gran causa ha obtenido la victoria. El pueblo que vencerá será aquel que no tenga en su equipaje la bandera blanca de la capitulación. La ley suprema de guerra es ésta: "¿Capitular? ¡¡¡jamás!!" La guerra es comparable a un martillo cuyos golpes más fuertes no hacen más que endurecer el hierro que encierra nuestro pueblo. El Reich terminará con una gran victoria. Basta para ello que nuestro pueblo esté resuelto a permanecer sólidamente en el campo de batalla en el último minuto de esta lucha gigantesca. Y nadie pueda dudar que así será."—(EFE).

En más de 4.000 millones de pesetas ha mejorado en los últimos tres años la situación económica de España

El ministro de Industria y Comercio expuso en su discurso la política financiera del Gobierno

QUEDA FIJADA EN VEINTIÚN AÑOS LA MAYORIA DE EDAD PARA LOS ESPAÑOLES

Ayer se reunió el Pleno de las Cortes

MADRID, 2.—A las cuatro menos cuarto de la tarde comenzó la sesión plenaria de las Cortes Españolas. En el banco del Gobierno ocuparon asiento los ministros y en el de la Junta Política los miembros de la misma. Los procuradores poblaron seguidamente los escaños. Abrió la sesión el presidente, don Esteban Bilbao a quien acompañaban en la mesa los secretarios señores marqués de la Valdavia, Rivero Meneses y Pagoaga. Inmediatamente el primer secretario, marqués de la Valdavia, procedió a leer el acta de la sesión anterior y, seguidamente, se dió lectura a una relación de procuradores que excusaban su asistencia a la sesión, como, igualmente, otra con las bajas de los procuradores que han cesado en los cargos por los que tenían el de procurador y, asimismo, la de aquellos otros que, por haber sido designados consejeros nacionales u otros altos cargos, han sido nombrados nuevos procuradores. A continuación, el presidente de las Cortes pronunció unas palabras de hondo sentimiento y dolor por la muerte de los señores Manús y Guitarte, cuyos méritos, dijo, eran una garantía de eficacia en la colaboración. El señor Bilbao, al elogiar la personalidad del que fué secretario de las Cortes, señor Guitarte, señala los méritos que contrajo en la División Azul y primeramente, en la persecución de que fué objeto por el Frente Popular. Cita también el desinterés y la abnegación con que sirvió a su Patria y describe la terrible enfermedad que, en plena juventud, le arrebató la vida. En párrafos emocionados explica cómo llegó a él la noticia de que era irremediable el fin de esta vida joven. Pone también de manifiesto que el último acto en el que intervino fué en la sesión de las Cortes Españolas última, en que, desde la tribuna, actuó como secretario de las mismas. Las Cortes acuerdan, a propuesta del presidente, que conste en acta el sentimiento de todos por el fallecimiento del señor Guitarte y del procurador señor Manús.

JURA DE LOS NUEVOS PROCURADORES

A continuación se procede a la jura de los nuevos procuradores y de los que no han podido hacerlo hasta ahora, por diversas circunstancias, entre los cuales figura el señor Fernández Cuesta. Igualmente juran el cargo de procurador los alcaldes de Sevilla y Málaga y el gobernador civil de Valencia. El presidente de las Cortes, señor Bilbao, toma el juramento, previa lectura de la fórmula, y cada procurador, rodilla en tierra y con la mano puesta en los Evangelios, jura su cargo. A continuación, por uno de los secretarios, se procede a la lectura de los proyectos de ley que han de ser aprobados en esta sesión y que fueron ya dictaminados por las correspondientes comisiones.

APROBACION DE PROYECTOS DE LEY

Los dictámenes son los siguientes: Pro-

(Pasa a la segunda página)

Ambiente de expectación en todo el mundo

Lea en 3.ª «Así vemos la guerra»

Crónicas de Londres, Paris, Argel y Melbourne

El discurso de Salazar

El ilustre presidente del Consejo y ministro de Negocios Extranjeros de Portugal, Dr. Oliveira Salazar, en un momento de su reciente y trascendental discurso sobre política exterior, pronunciado ante la Asamblea Nacional de Lisboa. — (Foto CIFRA).

799 barcos HUNDIDOS EN ONCE MESES

BERLIN, 2.—Los medios militares alemanes ponen de relieve que desde el mes de junio —en el que se obtuvo la cifra más baja de hundimientos, con 149.000 toneladas—, los submarinos alemanes han reanudado su actividad, secundados por la aviación, de forma que la curva de pérdidas navales enemigas se ha elevado de nuevo. El total de hundimientos de los once últimos meses se eleva a 799 barcos.—(EFE).

SIR SAMUEL HOARE LLEGARA HOY A GRANADA

Para hoy tiene anunciada su llegada a nuestra ciudad, en el expreso de Madrid, el Embajador de Su Majestad Británica en España, sir Samuel Hoare.

Después de una breve permanencia, continuará su viaje en dirección a Gibraltar.

HAN EMPEZADO EN TABRIZ (IRAN) LAS ENTREVISTAS CON STALIN

Parece que será especialmente discutida la campaña de los Balcanes

CHANG-KAI-CHEK ha regresado a China sin asistir a la reunión de los cuatro

ESTOCOLMO, 2. — Según un mensaje recibido por el diario "Allehanda", de Angora, ha comenzado ya la conferencia entre Churchill, Roosevelt y Stalin, en Tabriz, en el Noroeste del Irán.—(EFE).

LONDRES, 2. — Varios diarios británicos comentaban hoy la difusión de la noticia sobre las conversaciones tripartitas celebradas en el Africa del Norte. "The Daily Mail" escribe: "Unicamente el público británico no se enteró el martes último de que los jefes británicos y norteamericanos se habían avistado en El Cairo con Chang-Kai-Chek. — (EFE).

LONDRES, 2. — Catorce delegados norteamericanos, nueve británicos y cuatro chinos, han asistido a la conferencia tripartita de El Cairo, según se anuncia oficialmente. Entre ellos figuran los siguientes: general George Cattlet Marshall, jefe del Estado Mayor estadounidense; Averell Harriman, embajador de los Estados Unidos en Moscú; Lawrence Steinhardt, embajador de los Estados Unidos en Angora; general Somervell, jefe de la Intendencia norteamericana; general sir Allan Brooke, jefe del Estado Mayor imperial; lord Leathers, ministro británico de Transportes de Guerra; sir Alexander Cadogan, subsecretario de Estado permanente en el Foreign Office, y el doctor Wang-Chung-Hui, secretario general del Consejo Superior de Defensa nacional de Chungking.—(EFE).

LA CAMPAÑA DE LOS BALCANES

NUEVA YORK, 2. — Un despacho de El Cairo a la Associated Press dice que posiblemente la campaña de los Balcanes será discutida en la conferencia de las tres grandes potencias. La noticia atribuye esta declaración a "personalidades enteradas".—(EFE).

EL FUTURO DE LAS ISLAS CAROLINAS, PALAOS Y MARIANAS

LONDRES, 2. — En su comentario sobre la declaración tripartita publicada a la salida de la conferencia del Norte de Africa, "The Times", refiriéndose a las islas Marshall, Carolinas, Palaos y Marianas, que se hallan bajo el mando del Japón y que sirven actualmente como bases aéreas y navales, escribe: "La declaración no contiene indicación alguna en cuanto al destino futuro de estas pequeñas islas. Pero está claro que esta cuestión de interés especial para Australia y Nueva Zelanda, deberá ser estudiada cuidadosamente a la luz de las disposiciones necesarias para la seguridad del Pacífico. Sería oportuno que se hiciera alguna sugestión a este respecto, aunque se sabe que los Dominios fueron consultados antes de la conferencia. También sería conveniente reconocer específicamente que el Gobierno holandés está tan interesado como las grandes potencias en la derrota del Japón, aunque nada haga suponer que no fueran consultados los Países Bajos".—(EFE).

(Pasa a la segunda página)

EL OBISPO DE GUADIX hará hoy su entrada oficial en Baza

SE LE PREPARA UN GRAN RECIBIMIENTO

Hoy efectuará su entrada oficial en la ciudad de Baza el nuevo prelado de Guadix, Rvdmo. e Iltmo. Sr. Dr. D. Rafael Alvarez Lara.

Para asistir a tan solemne acto, saldrán hoy con dirección a Baza el gobernador civil y jefe provincial del Movimiento, camarada Manuel Pizarro Cenjor, y otras autoridades de nuestra capital.

Al Dr. Alvarez Lara se le tributará por la población de Baza un cariñoso recibimiento.

ANOCHE REGRESO EL PRELADO A GUADIX

GUADIX, 2.—Procedente de Linares, a las ocho y veinte minutos de esta noche, ha regresado a esta ciudad el excelentísimo y Rvdmo. Sr. Obispo de esta diócesis, Dr. D. Rafael Alvarez Lara. Mañana se dirigirá a Baza, donde hará su entrada oficial y en donde se le prepara un grandioso recibimiento.—El Corresponsal.

LA BATALLA DEL DNIEPER

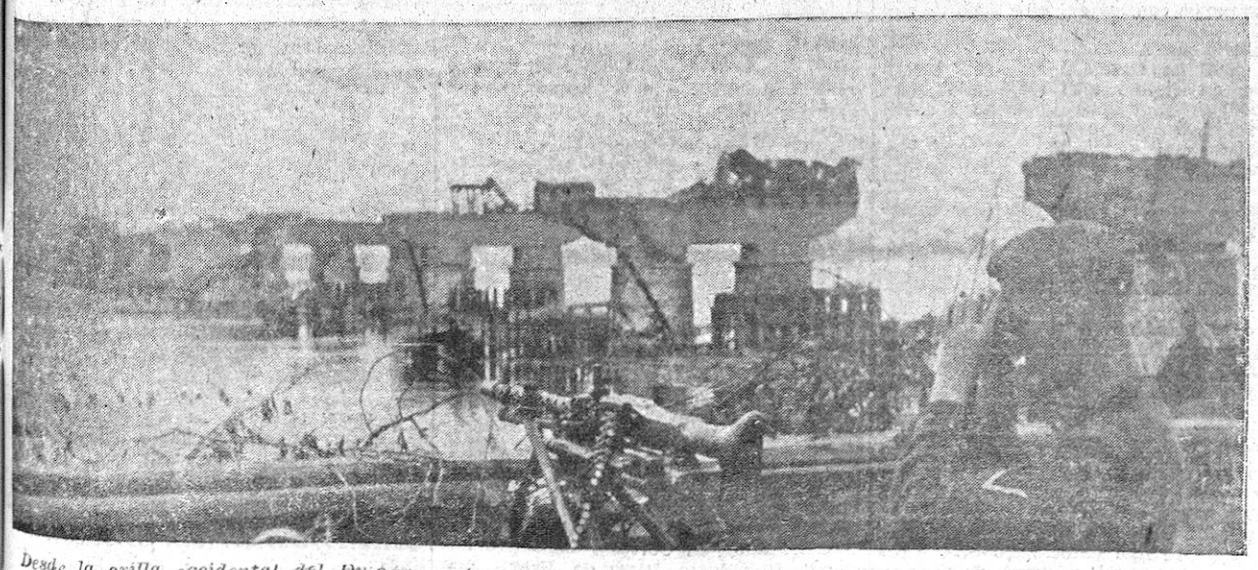

Desde la orilla occidental del Dnieper, este ametrallador alemán vigila las posiciones enemigas instaladas en la ribera opuesta. El gran puente sobre el río aparece completamente destruído. — (Foto ORBIS).

PATRIA

El Museo Nacional de Arquitectura

Fué el siglo XIX el que logró descubrir el bello y profundo concepto del "espíritu objetivo". Según él la cultura tiene un lazo entrañable con el hombre. En mano de éste va dejando día a día su huella en piedra, libro o cultivo. Todo es rastro humano, expresión de su corazón, de sus apetencias y creencias. Todo es alto lenguaje que el hombre habla al hombre. Pero no sólo esto: porque este lenguaje, expresión o símbolo toma una consistencia que le separa de su creador y que le convierte en patrimonio común de la humanidad, cobra una existencia independiente y autónoma que le hace, sin dejar de ser espíritu, tomar corporeidad, objetividad. Ser espíritu objetivo.

Con este carácter y con tal nombre pueden designarse todas las producciones culturales del hombre: la poesía no menos que la arquitectura, la pintura y la música, la novela y la técnica. Todo es expresión, y el hombre retrata en ellos la manera peculiar como vive los más altos valores. Cualquier fenómeno cultural presenta así como dos vertientes y caras. Por un lado se puede considerar su significación en relación a los valores que realizan, por otro sirve para aclarar la manera de ser del hombre que los realizó. Y en esta segunda faz aún podrían descubrirse más finos matices. El hombre siempre se halla engarzado con una nación y con una época, y estas líneas que se cruzan en su corazón se manifiestan en su obra, la cual da así fiel reflejo de una vida humana enraizada en una patria y viviendo las apetencias de una generación.

Reconstruir, pues, la historia de cualquier rama de cultura es presentar la vida de un grupo humano en particulares referencias a los grupos contemporáneos, pero con un matiz propio y adecuado. Es así en cierta medida mostrar el pasado que influye en el presente, y presentar con todo ello el haz de posibilidades fundamentales que el hombre ha descubierto en su historia.

He aquí la significación viva y operante que pueden tener todas aquellas instituciones que, como Museos, Colecciones y Archivos, son resúmenes y muestra de una rama de cultura. Guiado de esta noble finalidad, el Estado español acomete la labor de crear un Museo Nacional de Arquitectura. En éste, por fusionarse técnica y arte, puede considerarse mejor que en ninguno otro fenómeno la vida de una nación y de aquí su enorme importancia histórica. Junto a ella, podía colocarse el valor de ejemplo y adoctrinamiento que tienen los distintos proyectos y las varias formas. Ambos aspectos están recogidos en el decreto que comentamos, y así en él se advierte que conoceremos, mediante tal Museo, "el desarrollo de nuestra cultura", a la par que "servirá de eficaz instrumento para la enseñanza de la Arquitectura y para la divulgación del conocimiento de nuestros estilos".

Con tan altos fines y con tan ejemplar aliento nace el nuevo Museo. No es equivocado, por tanto, pronosticarle un gran éxito.

En más de cuatro mil millones de pesetas ha mejorado en los últimos tres años la situación económica de España

(*Viene de la primera*)

yecto de Ley modificando el artículo 17 de la de 13 de junio de 1940 estableciendo el régimen municipal transitorio para los municipios adoptados por S. E. el Jefe del Estado. Dictamen haciendo extensivo al Cuerpo de Seguridad y Asalto, hoy de Policía Armada, y al de tráfico, los beneficios de la ley de 6 de septiembre de 1942; otro sobre la ley de bases del Patronato Nacional Antituberculoso.

Justicia.—Proyecto de ley sobre cuantía de las pensiones extraordinarias a los familiares de los secretarios judiciales muertos en campaña.

Defensa Nacional.—Declarando compatible el percibo de la pensión que fué concedida a la viuda del mariscal de campo don José Fernández Ontoria con cualquier otra que pueda corresponder a su hija doña Clara, beneficiaria por fallecimiento de aquélla; otro sobre rectificación de artículos de la ley que creó el Cuerpo facultativo de armas navales; otro sobre pensiones extraordinarias a los huérfanos de don Onésimo Redondo; otro sobre categorías y sueldos del personal científico del Instituto Español de Oceanografía; otro concediendo pensiones extraordinarias a familiares de militares fallecidos a consecuencia de enfermedades contraídas en la campaña de liberación; otro sobre creación, dentro del Cuerpo de suboficiales de la Armada, de la sección de Celadores de puertos y pesca; otro sobre concesión de pensiones extraordinarias a doña Adelaida y doña Teresa Alcover y García del Arenal; otra a favor de doña María de la Luz y doña Marta Meras y Macua. Autorizando a introducir determinadas variaciones en los presupuestos del Ministerio del Ejército. Modificación de la ley de 12 de julio de 1940, por la que se faculta a los ministros de Ejército, Marina y Aire para pasar a la escala complementaria o a las situaciones de reserva o retirados a los generales, jefes y oficiales, suboficiales y asimilados en situación de actividad de los correspondientes Ejércitos; otro sobre ascenso de los pertenecientes al Cuerpo de suboficiales, a oficiales de la escala activa; otro sobre gratificaciones y asignaciones reglamentarias para el personal del Ejército; otro sobre concesión de una pensión extraordinaria a doña Leopoldina Benilliure y Tuero, madre del teniente de Aviación don Alfonso Stéfani Benilliure.

Hacienda.—Proyecto de ley de canje y amortización de cédulas del Banco Hipotecario de España emitidas conforme al decreto de 27 de julio de 1939.

Presupuestos: Concesión de créditos extraordinarios y créditos.

Agricultura.—Proyecto de ley sobre pago de obligaciones contraídas con el Estado por causa de retirada de trigo; ídem sobre modificación de sanciones por pastoreo abusivo en los montes públicos o de repoblación forestal.

Trabajo.—Idem sobre protección a las familias numerosas.

Justicia.—Idem fijando la mayoría de edad civil.

* * *

Los dictámenes aprobados por las Comisiones fueron dados a conocer al Pleno, pero no para su votación. Se votó sólo el proyecto de Ley sobre fijación de la mayoría de edad civil, el cual fué aprobado, como se ha dicho, con 17 votos en contra.

DISCURSO DEL MINISTRO DE JUSTICIA, EN DEFENSA DEL DICTAMEN SOBRE LA MAYORIA DE EDAD

Una vez leído el dictamen referente a la mayoría de edad, el señor Pages, en nombre de la Comisión, hizo la defensa del mismo en un breve discurso. A continuación se levantó el ministro de Justicia, señor Aunós, para explicar su alcance. «No es la menor edad —dice el ministro—, como algunos han creído torcidamente, un estado de opresión, sino de privilegio, pero ese mismo estado de excepción releva una indudable falta de aptitud para realizar algunos actos lícitos al hombre completo. La mayoría de edad reviste caracteres singularmente graves y delicados en España, donde, al lado de las disposiciones del Código Civil, subsisten cuerpos legales plenos de sentido tradicional, que constituyen una creación jurídica del siglo XIX.

El ministro hace historia a continuación de lo que en los distintos países del viejo Continente se ha legislado sobre la materia de la mayoría de edad. Llega a las Cortes este proyecto en el preciso momento en que una revolución nacional, de signo constructivo e integrador, va cuajando, va dando forma a las doctrinas firmemente renovadoras que son interpretación jurídica de la inquietud que empujó hacia el martirio y el heroísmo a millares de españoles.

La legislación del Código civil establecía la mayoría de edad en 25 años, y ello era una disparidad entre las normas civiles y mercantiles, que el orador examina detenidamente, estudiando preceptos del régimen foral.

La diversidad de criterios, advertida en nuestra legislación entre el derecho común y el foral, carece actualmente de virtualidad en cuanto a la reglamentación de la legislación foral.

Al escoger la edad de 21 años hemos tenido en cuenta la coordinación entre el Código civil y el Derecho canónico, y nos anima el deseo de no extender la edad del Código civil a lo dispuesto en las legislaciones especiales, porque ni en nuestro Código fundamental, ni en las legislaciones forales, ello era una característica efectiva y substancial del derecho. Hemos tenido en cuenta la mayoría de edad y los derechos inherentes a la familia, que, sobre todas las legislaciones forales, queda ahora amparada por una disposición de tipo general.

El discurso del ministro duró unos veinticinco minutos, y a continuación se procedió a votar el proyecto de ley, que ha sido aprobado con el voto en contra de 17 procuradores.

EL MINISTRO DE INDUSTRIA Y COMERCIO EXPONE LA LABOR DESARROLLADA POR SU DEPARTAMENTO

Inmediatamente después se levantó a hablar el ministro de Industria y Comercio, señor Carceller, con objeto de hacer una exposición de la labor desarrollada por su departamento ministerial.

La labor del Ministerio de Industria y Comercio, —empezó diciendo— ha venido en todo momento acuciada por la necesidad de la reconstrucción económica y el rescate de una situación de mayor fortaleza. Para lograr esa eficiencia se ha contado con la construcción de nuevos elementos de transportes y la recuperación de los barcos hundidos en puertos españoles durante nuestra guerra. La orientación del comercio ha tendido al acrecentamiento de nuestro activo en material, en alimentos y en materias primas y en utillaje. Ello quiere decir que se ha tendido a conseguir todo lo necesario para la recuperación de la industria y la continuidad del trabajo. Estudia a continuación el sentido que ha procedido la orientación de las exportaciones y justifica la política seguida por el ministro en cuanto a la restricción de la entrada de productos y a favorecer las exportaciones. La flota mercante era deficitaria al terminar la guerra y, sin embargo, hoy hay cifra que revela el aumento de nuestros buques. Con un millón 056.866 toneladas de arqueo bruto se han llevado nada menos que ocho millones de toneladas de mercancías.

El ministro estudia la estadística de la producción minera. Dice que la modernización de criaderos en Asturias responde a este propósito. Hacemos estudios —añade— para realizar toda clase de aprovechamientos con objeto de remediar la crisis en la producción del cobre. En cuanto al desarrollo de las industrias, el Gobierno no pretende secar las fuentes de iniciativa privada; por el contrario, busca en el diálogo entre productores e industriales estimularles y alentarles, porque la misión del Estado tiende a realizar dos fines: fundamentar y acrecentar los negocios que representen la liberación de servidumbre económica y ordenar y reglamentar la floración de nuevas industrias. Cita algunas cantidades de la producción en los años 40, 41 y 42. Dice que a pesar de las restricciones impuestas por la guerra y por otras circunstancias, nuestra repoblación en el litoral español ha salido beneficiada para la artesanía y para el mar. Alude a continuación el señor Carceller al problema de abastos y estudia detalladamente los antecedentes del mismo. Aunque los racionamientos teóricos han experimentado alguna disminución, si los comparamos con los del año 1939, la realidad acredita una eficacia positiva de la Comisaría de Abastecimientos. Tal volumen total de 2.240.472 toneladas distribuidas en el año 1942 representa nada menos que un aumento del 20 por 100 con respecto del año anterior.

Analiza a continuación la situación financiera y las actividades del Instituto de Moneda. El importante cambio que ha experimentado nuestra balanza de pagos y cobros con el exterior se ha reflejado favorablemente, como es natural, en nuestro activo de medios de pago a través del Instituto de Moneda Extranjera.

Y a tal extremo se ha llegado en esta política que las referidas cargas y créditos financieros se han reducido en más del 85 por 100 de su volumen inicial. El importe de lo amortizado supera los 2.000 millones de pesetas. Al mismo tiempo se ha incrementado nuestro activo en oro físico y divisas, y la posición de ambas reservas del Instituto Español de Moneda Extranjera supera en la actualidad los mil millones de pesetas. Como por otra parte se han amortizado otras deudas por más de mil millones de pesetas, resulta que el balance económico-financiero de España en relación con el exterior ha mejorado durante los tres últimos años en más de cuatro mil millones de pesetas.

Existe unanimidad en el extranjero al juzgar muy favorablemente la actual política económica española. Y es bien conocida la mayor estimación de que es objeto en todas partes la peseta. Es natural, ya que, a pesar de las inmensas dificultades, hemos hecho honor a todos los compromisos contraídos.

Disponemos de más oro y divisas y han aumentado sensiblemente en el interior los «stocks» de mercancías, y quien quiera entender se dará cuenta de que la situación de nuestras finanzas interiores es mucho mejor de lo que aparentemente pudiera juzgarse al examinar con ligereza nuestros presupuestos y la circulación fiduciaria, especialmente si se nos compara con los de otros países beligerantes o neutrales. Debe tenerse en cuenta que las deudas de todo orden al exterior no se han pagado con billetes ni con títulos de Deuda, sino con exportaciones de productos o con servicios como fletes y transportes.

La conducta seguida por España es, al mismo tiempo, de un alto significado moral, de una gran comprensión y de un fino instinto de solidaridad humana. Hemos aceptado con serenidad y firmeza las situaciones que las circunstancias unas veces imponían y otras aconsejaban, y al reintegrar a todos los países sin excepción créditos que les debíamos, hemos cancelado nuestras obligaciones con ellos.

Que los españoles mediten la situación en que nos encontrábamos y a la que hemos llegado en la actualidad. Que recuerden cuantos comentarios frívolos o irónicos circularon y aprecien la tremenda generosidad del régimen, que les ha permitido ganar dinero, un dinero que vale cada vez más contra la ironía y recelo respecto al valor futuro de la peseta que contestará con irrebatible elocuencia en el extranjero al aumentar la apreciación de la misma.

Que comparen nuestras cargas fiscales con las de otros países, y todo ello a pesar de las trágicas devastaciones cometidas por los rojos, de los enormes gastos de nuestra guerra y de las enormes dificultades actuales en el mundo.

De las perspectivas de nuestra economía podemos decir que España necesita más energía eléctrica, más carbón, más flota mercante y una eficiencia y desarrollo de las industrias químicas. Afortunadamente, las empresas dedicadas a la producción de energía eléctrica se han dado cuenta de esta necesidad y están en período de realización importantes obras, por un valor total de varios cientos de millones de pesetas. En cuanto al carbón, deben desecharse temores respecto al futuro, por ser fundamental que la producción del carbón no sea sacrificada a ningún otro sector económico, sea cual fuere su importancia numérica.

Termina diciendo que, si los españoles aplican toda su energía al trabajo y depositan su plena confianza en el Caudillo no sólo conseguirán todos los objetivos que se pretenden sino que se demostrará que bajo la égida de Franco se ha logrado en la guerra y en España la mayor garantía de grandeza y prosperidad para nuestro país.

Terminado el discurso del señor Carceller, éste fué muy aplaudido por los procuradores. Acto seguido, a las siete menos diez, se levantó la sesión.—(CIFRA).

SOLEMNE FUNERAL POR LOS PROCURADORES EN CORTES FALLECIDOS

MADRID, 2.—Esta mañana, a las doce, en la iglesia de San Jerónimo el Real, se ha celebrado un solemne funeral en sufragio de los procuradores en Cortes fallecidos, don Francisco Rodríguez Marín, don Antonio Manuz y don José Miguel Guitarte. Por celebrarse esta tarde la sesión plenaria, asistieron la casi totalidad de procuradores, llegados en el día de ayer de todas las provincias de España. En el centro del templo se levantó un severo túmulo al que daban guardia cuatro ujieres del palacio de las Cortes. Presidieron el solemne acto religioso el presidente y la mesa de las Cortes, por el siguiente orden: presidente, don Esteban Bilbao; vicepresidente primero, camarada Alfaro; idem segundo, señor Carrero Blanco, y los tres secretarios, marqués de la Valdavia, Rivero Meneses y Pagoaga, que se situaron al lado del Evangelio. En el presbiterio, a mano derecha, se situaron el Primado de España, doctor Plá y Deniel; el arzobispo de Granada y los obispos de Barcelona y Astorga. En la parte de la Epístola tomaron asiento, en primer término, los ministros del Ejército, Marina, Educación Nacional y el capitán general de la primera región militar, que formaban la segunda presidencia; inmediatamente detrás, integrando la tercera, el vicesecretario general del Movimiento; el Embajador de España en Roma; el vicesecretario de Obras Sociales y delegado nacional de Sindicatos; vicesecretario de Educación Popular, director del Instituto de Estudios Políticos y el delegado nacional del Servicio Exterior. También asistieron los generales Moscardó, Dávila y Monasterio; presidente del Tribunal Supremo, don Felipe Clemente de Diego; presidente del Consejo de Estado; presidente de la Comisión de Economía, vicepresidente del Consejo de Investigaciones Científicas y el alcalde de Madrid. Dando frente al altar se situaron los familiares de los tres procuradores en Cortes fallecidos, y el resto del templo estaba ocupado por los procuradores y gran cantidad de público. Ofició el procurador en Cortes y consejero nacional, fray Justo Pérez de Urbel, que cantó un responso al final del funeral. Durante la ceremonia religiosa actuó la capilla de San Jerónimo.—CIFRA).

INSTITUTO DE BIOLOGIA en Barcelona

Pocas veces hubo en la historia de España un florecimiento tan completo de todas las ramas de la cultura. Completo en dos sentidos: en que de un lado en él se armonizan las distintas ciencias con el equilibrio y la ponderación que disfrutaban en aquellos momentos de la cultura europea que ésta era un todo con sentido único y aspiración concorde, y en que de otro se procura en cada una de ellas, llevar hasta el máximo la especialización y el vigor. De tal forma, prendidas en el árbol armonioso de la ciencia española, han nacido instituciones cada cual con su fin propio y en la que "sin rebasar la realidad ni limitarla" se procura que todas las vocaciones de investigación puedan concurrir a la labor sin que sea obstáculo su clasificación administrativa o su situación geográfica".

Por ello, desde el punto de vista personal los mejores ingenios son recogidos para cualquier tarea. Con lo cual tenía que ir unido una cierta descentralización en las instituciones para que dichos valores pudieran seguir actuando en su medio propio, y para que se aprovecharan las condiciones naturales que facilitaran determinadas labores. Sobre estos supuestos y bajo el peso de semejantes consideraciones se crea ahora en Barcelona un Instituto de Biología aplicada, organismo que desde este punto podrá radiar su influencia a muchas localidades, y aplicar su estudio a ciertos sectores interesantísimos de la biología marina. Ambas condiciones destacan tal fundación y hace esperar de ella frutos valiosos para la ciencia española. ... ...

Han empezado en Tabriz (Irán) las entrevistas con Stalin

(*Viene de la primera*)

RESERVA SOBRE LA CONFERENCIA DE EGIPTO

LONDRES, 2. — "La conferencia celebrada en El Cairo por Churchill, Roosevelt y ChangKai-Chek, y sus respectivos séquitos —escribe el enviado especial de la Agencia Reuter en la capital egipcia—, ha sido llevada en el mayor de los aislamientos. Los oficiales del Cuerpo de Seguridad aliados han estado muy ocupados durante las conferencias. "G. Men" (Hombres G.), del servicio norteamericano, y los técnicos de los departamentos de Seguridad chino, británico y estadounidense, se han visto muy atareados con misiones de vigilancia en hoteles, círculos sociales y centros de reunión, para evitar que fuera facilitada ninguna información. Al personal militar no autorizado y a los civiles les ha sido imposible acercarse a la zona donde se celebraba la conferencia. Ninguno de los setenta corresponsales de Prensa, que llegaron a Africa del Norte para informar sobre las conversaciones, ha podido ver a los participantes. Todas las noticias e informaciones sobre esta asamblea han sido facilitadas por conducto de cuatro observadores oficiales."—(EFE).

CHURCHILL VISITO MALTA

LA VALETTA, 2.—El primer ministro británico, Churchill, acompañado por su hija Sara y el embajador norteamericano Winant, ha visitado Malta en su viaje a El Cairo, donde se celebró la conferencia tripartita. Fué recibido con entusiasmo por la población y los obreros de los arsenales. Churchill inspeccionó la ciudad.—(EFE).

CHANG REGRESA A CHUNGKING

CHUNKING, 2. — Se anuncia oficialmente que el presidente Chang-Kai-Chek y su esposa han regresado a esta capital, procedentes del Africa del Norte.—(EFE).

¡No, no es posible! ¿Cómo no va a conocer Vd "MEDINA" la Revista de moda?.

Comisaría General de Abastecimientos Y TRANSPORTES

Delegación provincial de Granada

Habiéndose celebrado concurso en esta Delegación provincial de Abastecimientos y Transportes ante el notario de esta capital, don Julián Dávila, y presentes los interesados, para la adjudicación de los cargamentos de arroz que lleguen al puerto de Motril, según anuncio publicado en el «Boletín Oficial» de esta provincia, número 273, de fecha 27 de noviembre próximo pasado, así como en la prensa diaria de esta capital, se pone en conocimiento de los señores almacenistas de esta capital y provincia, que han sido designados provisionalmente, y hasta tanto preste su conformidad la Comisaría General de Abastecimientos y Transportes, adjudicatarios de dichos cargamentos

LA CASA MOLYGAR S. L.

a quienes han de dirigirse para todo cuanto se relacione con la distribución y transporte del expresado artículo.

Granada, 3 de diciembre de 1943.—El Gobernador civil, Jefe de los Servicios de Abastecimientos.

SISMOGRAFO del MUNDO

DESDE MELBOURNE

Sobre la isla de Nueva Bretaña se libró una gran batalla aérea

Aumentan también en las Salomón las actividades militares aliadas

MELBOURNE, 2. — En beneficio de las operaciones de las fuerzas terrestres, el Arma aérea aliada ha restringido durante las pasadas veinticuatro horas sus ataques contra los puntos de apoyo lejanos de los japoneses a fin de concentrar su ofensiva sobre los campos de operaciones en los que las fuerzas australianas y norteamericanas han redoblado el martes sus ataques. Tres han sido los ataques principales de la aviación ayer: contra las instalaciones japonesas de Nueva Guinea, sobre las posiciones enemigas de Bougainville, y, finalmente, contra la isla de Nueva Bretaña.

CRONICA ESPECIAL TRANSMITIDA POR RADIO

Cerca de cincuenta toneladas de bombas fueron arrojadas sobre las posiciones japonesas de Nueva Guinea, sin que la caza japonesa ni el fuego antiaéreo del enemigo pudiesen dificultar la operación. Las posiciones japonesas a lo largo de la costa fueron ametralladas por varias oleadas de bombarderos ligeros y cazas, con lo cual se facilitó el avance aliado por esta región. En la península de Huon las fuerzas de tierra aliadas han ocupado Bogan y han alcanzado la desembocadura del río Kalueskins después de vencer la débil oposición que los diezmados destacamentos nipones ofrecieron en esta zona.

Hacia la región de Wareo ha continuado el avance aliado, siendo mayor la resistencia que se encuentra por parte de las tropas australianas en este punto. Las dos columnas que, partiendo de Sattelberg, avanzan sobre los últimos reductos nipones al Norte de Finschafen, han ocupado ayer varias posiciones de altura y han rechazado los contrataques del enemigo para restablecer la situación.

Sobre Nueva Bretaña se desarrolló una fuerte batalla aérea durante un ataque en masa lanzado por aviones aliados contra la región de Rabaul; cerca de un centenar de bombarderos y cazas aliados aparecieron poco después de mediodía sobre el puerto y la región del aeródromo, arrojando en total ciento treinta y cinco toneladas de bombas, con las que se cubrieron todas las instalaciones japonesas y se alcanzaron a varios buques mercantes y pequeñas unidades de guerra nipones fondeadas en la rada; por lo menos dos transportes con unas ocho mil toneladas en total, fueron hundidos y un destructor resultó también destruido, averiándose a otro más, con cuya pérdida puede contarse.

El aeródromo fué alcanzado repetidamente con bombas, destruyéndose la mayor parte de sus hangares e instalaciones adyacentes.

Una formación de cuarenta a cincuenta cazas japoneses intentó interceptar a los aviones aliados, entablándose violentos duelos aéreos con los aparatos de protección. Las luchas, que se prolongaron por espacio de media hora, terminaron con la dispersión de la formación japonesa, de la que se derribaron ocho cazas y se averiaron a otros catorce, la mayoría de los cuales resultó con toda probabilidad destruída.

Dos bombarderos y cuatro cazas aliados se perdieron en el ataque, que ha sido uno de los más efectivos de cuantos se han desarrollado de un tiempo a esta parte en la isla citada.

En las Salomón ha aumentado también considerablemente la actividad de las fuerzas terrestres y aéreas aliadas. Gran número de bombarderos pesados medios, actúan en el sector de Empress Augusta, haciéndose fracasar los preparativos japoneses para desencadenar un contraataque sobre las posiciones americanas del cabo de Torokina. Los destacamentos de marinos estadounidenses emprendieron después un decidido asalto contra las posiciones nipones, logrando irrumpir entre las fortificaciones del adversario, entre las cuales se está librando una batalla de importancia por la posesión de varias colinas fortificadas que dominan la llanura que se extiende al Sur del actual frente.

VON PAPEN se entrevistó CON CHICHMANOF

SOFIA, 2. — El embajador de Alemania en Angora, von Papen, ha permanecido un día en Sofía de paso para Angora.

Von Papen visitó al ministro de Asuntos Exteriores búlgaro, Dimitri Chichmanof.—(EFE).

Los mejores artesanos españoles pueden llevar a su hogar un premio en metálico y un diploma. Estos son los que otorga la Obra Sindical "Artesanía", para sus estímulos.

DESDE ESTAMBUL

EN TURQUIA ALIENTA UN FUERTE MOVIMIENTO PATRIOTICO-NACIONALISTA

Se basa en el "turquismo" o agrupación de todos los turcos dispersos por el Asia

ESTAMBUL, 2.—«No contarás las criaturas del Señor». Esto es una «sura», es decir, un versículo del Corán. Nadie sabe qué extraños designios dictaron a Mahoma esta singular ley. Pero sí que conocen las consecuencias: los creyentes tienen una desconfianza, y a veces cierto horror a las estadísticas.

En Turquía, Kemal Ataturk encontró bastante trabajo al querer hacer un censo de sus súbditos. No obstante, se hizo. Pero querer encerrar en una estadística el número de turcos que hoy existen en el mundo, es una labor un tanto arriesgada.

No obstante, nos fiaremos de la idea general que sobre el mundo se tiene en la antigua Constantinopla.

Y según se desprende de las cifras que nos dan en Estambul —aproximadas— existen bastantes más turcos fuera de Turquía que dentro de las fronteras que hoy marcan el país de Ismet Inönü.

CRONICA del enviado especial de la D. N. P.

La actual Turquía cuenta con cerca de 19 millones de habitantes. Pero más de 30 millones de turcos están bajo el poder de la U. R. S. S., y otros habitan al Norte del Irán. El resto, está en el Turquestán chino.

La mística nacional es siempre una fuerza política de primer orden. Pero cuando los pueblos no han realizado completamente su unidad nacional, resulta una fuerza incomparable. Este es el caso de Turquía.

Existe, en el Continente euro-asiático, un gran espacio, que se extiende desde los confines del mundo eslavo hasta los límites étnicos de China. Engloban en el Norte, enormes regiones a ambos lados de los Urales, y se esparce incluso por Siberia. En el Sur limita con los países de lengua árabe, el Irán y el Afghanistán. Todos estos inmensos territorios, con fronteras tímidamente dibujadas, fueron, en el curso de la Historia, patrimonio de los pueblos de sangre turca.

Al desbordar a menudo sus fronteras étnicas, los turcos llegaron a someter nuevos países y nuevas razas.

Por diferentes razones históricas, de todos los Estados turcos que se han conocido, únicamente subsiste la actual Turquía, con fronteras que limita la U. R. S. S., Irán, Siria, por el Este, y Bulgaria por el camino de Europa.

¿Cuál es la actitud de la Turquía de Ismet Inönü, en relación a sus hermanos de raza del Turquestán, del Ural, del Cáucaso y de Crimea? Durante las épocas de su esplendor militar, Turquía, atraída por las perspectivas del Occidente, descuidó algo lo que pudiéramos llamar su «hinterland» cultural y moral. No hubiera costado gran esfuerzo a la Sublime Puerta asegurar aquellos vastos territorios, cuando estaba ocupada con Bulgaria y Europa central.

El «turquismo», es decir, la idea de englobar de nuevo a todos los turcos en una unidad política, cuenta actualmente con muchos adeptos en la nueva Turquía.

Hace unos años, el Gobierno de Ankara, en su deseo de no indisponer al Kremlin, no solamente prohibió todas las actividades políticas de los refugiados turcos, sino que extremó su rigor hasta suprimir y confiscar todas las publicaciones que reclamaban la independencia del Cáucaso, del Turquestán, del Ural y de la Crimea. No obstante, inteligentes razones de Estado obligaron al Gobierno de Ankara a tales medidas. La opinión pública, las juventudes universitarias y, sobre todo, los círculos intelectuales, no pensaban de la misma forma.

Actualmente, existe mayor libertad para exponer los ideales turcos. Hará aproximadamente un año que Saradjoglu dió la señal de partida, en un gran discurso pronunciado ante la Gran Asamblea Nacional, exponiendo un verdadero programa. Saradjoglu, frenéticamente aclamado por los diputados, lanzó al mundo la afirmación de que Turquía sería siempre «turquista». Este nombre encerraba una cuestión fundamental de cultura y de sangre.

Desde entonces, el movimiento «turquista» se ha esparcido por todo el país. En contra de algunos turcos que ven el porvenir de Turquía limitado a Anatolia, solamente Anatolia, va tomando gran fuerza un programa de orientación geográfica y política hacia la cuna de la raza.

Por lo tanto, es lógico esperar una acción cada vez más eficaz de las ideas «turquistas» sobre la opinión pública y sobre la conducta de la política del Gobierno de Ankara.

El día de las grandes realizaciones para Turquía, puede sobrevenir bruscamente, y en condiciones que no pueden preverse. Pues si bien es verdad que es difícil oponerse a grandes potencias que disponen de recursos económicos ilimitados y Ejércitos que se cuentan por millones, es también verdad que en unas determinadas circunstancias, las aspiraciones de la juventud turca pueden sincronizar con las miras de las grandes potencias rivales, como un factor de equilibrio y de seguridad internacional.

así vemos la guerra

Ambiente de expectación en todo el mundo

Hay prisa, lector, por terminar la guerra; son ya cincuenta y un meses justos—exactamente el mismo tiempo que duró la primera, de 1914-18—de batalla encarnizada, destrucción mutua, dolor para todos los beligerantes y perjuicios múltiples para todos los países del mundo, cooperen o no directamente a la contienda, sean partidarios de uno u otro bando o se mantengan estrictamente neutrales. Pero esta segunda guerra mundial que merced a la intervención de modernísimos medios de combate ha superado ya con creces la crueldad de la primera, amenaza seguir su loca carrera de apocalípticos desastres por mucho tiempo todavía si los cerebros dirigentes, nublados por el odio natural que engendran las luchas, no aciertan a iluminarse con la luz sensata tantas veces invocada en los emocionantes llamamientos del Soberano Pontífice. La principal diferencia entre las situación de los beligerantes de 1918 y los de estos trágicos finales de 1943, radica en que mientras entonces, uno de ellos, el alemán, obligado a luchar solo contra una poderosa coalición enemiga, asfixiado por el dogal del bloqueo y con los frentes de combate mucho más próximos a sus fronteras que lo están hoy, minada su retaguardia por la acción corrosiva de las fuerzas ocultas, e hipnotizados también bobaliconamente—todo hay que decirlo—sus gobernantes filodemocráticos por los falsos destellos de armonía y justicia dimanantes del programa Wilson, traicionó a su propio Ejército y se traicionó a sí mismo rindiéndose a la discreción de Foch y y Clemenceau; ahora, en cambio, su situación, aunque delicada, no puede en modo alguno compararse con aquella caótica de 1918, cuyo recuerdo todavía pone grima en el ánimo de quienes la vivieron. En el otoño de hace veinticinco años, la situación extremadamente débil del frente interior alemán presagiaba un derrumbamiento a plazo fijo e inminente. En el año 1943, las perspectivas de guerra se alargan sin solución de continuidad, si es que el conflicto ha de resolverse por la fuerza bruta de las armas, cerrando el camino a cualquier hipótesis de arreglo o compromiso. Los aliados han podido anular alguna parte de las ventajas obtenidas por Alemania en los primeros años del conflicto, pero no la totalidad, ni muchísimo menos. Mientras no se demuestre lo contrario—y la única forma de hacerlo es desembarcando en Europa y avanzando arrolladoramente sobre París, Viena o Berlín—Alemania es dueña militar de nuestro Continente, como el Japón lo es del Asia Oriental; ni alemanes ni japoneses sufren el azote del hambre, ni hay en sus retaguardias—¡qué distinto el caso de 1918!—Rosas Luxemburgos, Liebneckts ni Eberts comunistoides y derrotistas que minen el poderoso baluarte de la moral popular con el carcoma de subversivas doctrinas revolucionarias. Alemania no combate hoy en el Mosa, en el Danubio ni aun en el Vístula, sino a orillas del lejano Dniéper; no está sola como en 1918, sino que cuenta con heroicos y abnegados aliados europeos; no ha sido derrotada en Rusia por mucho que se empeñe la propaganda adversaria—¡qué maravilloso oportunismo el de von Manstein contratacando en Kiev cuando muchos daban por liquidado su Ejército!—y no solo no está en trance de agotamiento, sino que por el contrario, como los propios jefes anglonorteamericanos repiten estos días, posee en sus manos un poderosísimo instrumento de combate que agrupa no menos de diez millones de soldados. ¿Hubiera propuesto Ludendorff la rendición en 1918 si sus ejércitos, en vez de mermados por las bajas, el hambre, la miseria y la revolución, hubiesen constituído una fuerza sana, selecta, no de diez millones, sino de tres tan solo?

La única desventaja que resulta para la Alemania actual de su comparación con la de 1918 estriba en los bombardeos; pero que no se crea que la facultad de arrasar ciudades es privativa de uno solo de los dos bandos en lucha. Cualquier nación medianamente armada y en posesión de una industria de guerra nada más que regular, es capaz de arriesgar mil aviones durante dos o tres noches para destruir una capital enemiga. Con mayor motivo estará en condiciones de hacerlo Alemania, que aún posee la suficiente fuerza aérea para, en un momento y lugar determinados, realizar una concentración imponente capaz de terribles resultados. Quizás, entonces, se plantearía una batalla aérea cuyas proporciones apenas pueden ser columbradas hoy. Impuesto de esta gran verdad, el Berlín mártir de los días actuales no pide clemencia, sino venganza; no mueve los labios para impetrar misericordia, sino para exigir la inmediata adopción de represalias, esas "vergeltung" temidas cuyo horror mismo paraliza aún el brazo alemán que ha de descargarlas. Ni la contemplación de la terrible tragedia del Berlín arrasado de incendios y escombros—han desaparecido barrios enteros, con numerosas Embajadas, palacios, museos y hospitales; ha saltado hecho astillas incluso el célebre e histórico vagón de Compiégne donde se firmaron los armisticios francoalemanes de 1918 y 1940—ni el tremendo espectáculo de cientos de miles de personas afectadas por la catástrofe son bastantes para decidir al Führer a decretar sus represalias; tal vez porque piense que una vez roto el fuego, la misma crueldad del castigo, cerrará la última puerta a un entendimiento difícil, pero no imposible, entre los beligerantes...

Cada día que transcurre se aleja más la posibilidad de una victoria aplastante, total y aniquiladora de uno de los dos bandos en pugna; todo lo más que se conseguirá ha de ser—son palabras del Pontífice—prolongar el largo y terrible capítulo de los sufrimientos del mundo, arrasar con nuevos y diabólicos medios ofensivos hasta los últimos vestigios de una civilización de veinte siglos. En este ambiente de expectación y dramatismo, cuando Berlín arde por sus cuatro costados y el mariscal del Aire inglés, Harris, habla de arreciar en sus ataques "hasta destripar por completo a la capital germánica", cuando los jefes alemanes acarician con fruición y espanto presuntas armas exterminadoras que ni ellos mismos se atreven todavía a emplear—¿qué secretos guardará la formidable ciencia química alemana, sin rival en el mundo?—y cuando, por último, se reúnen los señores Churchill y Roosevelt con el dictador soviético y el mariscal chino "para redactar el ultimátum a Alemania", empiezan a difundirse insistentes rumores de paz inmediata. Los han propalado Lisboa, Ankara y Estocolmo, esto es, los tres principales centros de observación internacional, basándose en una supuesta visita de von Papen, embajador alemán en Turquía, al Sumo Pontífice y al cardenal Maglione; a esa visita, muy extensa, ha seguido otra—según se añade—hecha a Su Santidad por míster Steinhardt, embajador norteamericano en Ankara. Se habla de mediación, de propuestas aliadas y de contraproposiciones del Reich; incluso Londres atribuye al general alemán von Falkenhorst misiones ocultas en las cuales—lo declaramos firmemente—no creemos. Lord Halifax acaba de pronunciar un discurso en el que ha aludido a la posibilidad—que él considera un error y un peligro—de concertar una paz de compromiso. Berlín se limita a negar rotundamente semejante visita de von Papen a Roma; según la Wilhelmstrasse, el famoso diplomático ha pasado unos días en Bucarest, en su viaje de regreso desde Alemania a Turquía; pero la radio portuguesa copia a la vaticana insistiendo en la veracidad de tan supuesta y sensacional entrevista.

FRANZ VON PAPEN

Sea o no cierta dicha noticia, la paz de compromiso, aunque no imposible, es muy difícil. Alemania sólo se avendría a discutir las condiciones partiendo de la base de que le habría de ser reconocido un hecho innegable: que domina Europa y que a la terrible ofensiva aérea aliada puede responder con ataques no menos terribles. Cualquier otra solución distinta dictada por el optimismo angloamericanosoviético la rechazaría de plano por lo mismo que antes exponíamos: porque es aún muy fuerte, porque sus ejércitos avanzan en Kiev y en fin de cuentas, hasta porque si el destino reservara un final adverso a sus esfuerzos, Alemania preferiría mil veces la muerte gloriosa en el campo de batalla antes que la muerte enteca, feminoide y badoglista en una alcoba oliendo a cloroformo y con cirios encendidos a sus pies.—MUÑOZ MOMPEAN.

DEPORTES

Ruiz llegará hoy a Granada y mañana es esperado Melud

El medio centro Segura será sometido a prueba esta mañana

SOSA-RAMOS-CONDE, la media más probable para el domingo

En el "cuartel general del Granada" se observa estos días mucha actividad y también muchas preocupaciones. Y se sigue paso a paso el estado de los jugadores lesionados. Ayer, Aparicio encontró su lesión desmejorada. Sierra se encuentra bastante debilitado por su pasada enfermedad. Y para colmo de desdichas, Leal padece ahora de una forunculosis. Concretando, parece que salvo Sierra, los demás se encontrarán en perfectas condiciones físicas para el partido del domingo. Porque lo de Leal es una cosa leve, aunque molesta, y lo de Aparicio no tendrá mayores consecuencias. Sin embargo, la última palabra no está dada.

* * *

Ayer hubo entrenamiento en Los Cármenes bajo la mirada crítica de Platko. No calzaron las botas los jugadores anteriormente citados. Y la única novedad fué el ensayo de una nueva delantera que no dió resultados según nos manifestaron anoche. Probaron a Marín de interior derecha junto a García y a Trompi de interior izquierda. Y de delantero centro a Safont.

* * *

Sin embargo, nosotros creemos estar en el "ajo" de la cuestión. Y si nuestros agentes de espionaje no escucharon mal, parece que el Granada del domingo será el siguiente: Casafont; Millán, González; ¿¿Sosa??, Ramos, Conde; Marín, Trompi, Leal, Safont y Aparicio.

* * *

Hoy, a las once de la mañana, se celebrará en Los Cármenes un partidito de entrenamiento con el exclusivo objeto de probar en su puesto de medio centro a Segura, que, como es sabido, se encuentra en Granada entrenado, animoso, en juego y con unos deseos muy grandes de entrar en el club de la calle de Recogidas para vestir la camiseta rojiblanca.

Esta prueba de Segura obedece a los ruegos de determinados aficionados que en tal sentido se expresaron anoche ante el señor Becerra. Y como el presidente desea complacer en lo posible las iniciativas de los socios, ha ordenado este partido de entrenamiento para conocer la forma en que se encuentra Segura. Y también la de Sosa.

¡Ah! Las puertas del estadio estarán abiertas para todos los aficionados.

* * *

Y ahora ahí va nuestra última noticia de hoy. El delantero del Ceuta, Melud, llegará mañana a Granada acompañado del ayudante del entrenador ceutí. Y hoy también llegará procedente de Zaragoza el extremo derecha Ruiz, según un telegrama que ayer se recibió en la secretaría del club.—S.

"SALAS" dona un par de botas para nuestro concurso

Los grandes almacenes «SALAS», esa magnífica zapatería instalada en el Arco de las Cucharas, nos comunicó anoche que ponía a nuestra disposición un par de botas de fútbol para nuestro concurso infantil de pronósticos deportivos correspondiente a la jornada del domingo.

Así es que por esta semana no habrá balón.

EL GRANADA abandona su táctica defensiva

No es conveniente ni práctica en estas circuntancias

El presidente del Granada, señor Becerra, nos manifestó anoche que había celebrado una entrevista con el entrenador Platko para hacerle saber el deseo de los aficionados de que el equipo abandone la táctica defensiva que hasta ahora venía desarrollando, ya que no se cuenta con jugadores capaces para ella. El entrenador ha dicho que esta táctica ha quedado abolida y que ha dado orden a sus discípulos para que practiquen el juego que era característico del Granada.

COMO MARCHA EL TORNEO DE BALONCESTO DEL FRENTE DE JUVENTUDES

En la tarde de ayer continuó el campeonato de baloncesto del Frente de Juventudes, venciendo el equipo de la centuria "Bermúdez de Castro" al de la Academia Isidoriana por 55 puntos a 3, y el de la centuria "2 de Enero" al de "Vives Trevilla", por 19 a 15.

Después de estos partidos, la clasificación queda establecida así:

	J.	G.	P.	F.	C.	P.
B. de Castro (B)	1	1	0	55	3	2
B. de Castro (A)	1	1	0	60	16	2
Cultural	1	1	0	30	10	2
2 de Enero	1	1	0	19	15	2
Vives Trevilla	1	0	1	15	19	0
Comercio	1	0	1	10	30	0
Instituto	1	0	1	16	60	0
Isidoriana	1	0	1	3	55	0
Escolapios	0	0	0	0	0	0

La FIGURA del DIA

MONTALVO

La escuela técnica de esquí, una de las viejas aspiraciones de la Granada alpina, se ha convertido ahora en realidad al constituirse en nuestra ciudad, por encargo de la Federación Nacional. Era de gran necesidad para el desarrollo del deporte de nieve en nuestra Sierra Nevada la creación de esta escuela, ya que a pesar de los muchos años que esta especialidad deportiva se practica en nuestra región, no ha llegado a alcanzar el nivel de otras Federaciones, debido principalmente a la falta de entrenadores.

La Federación Nacional, en su deseo de inculcar a los esquiadores españoles la depurada técnica del esquí de otros países, hizo una selección entre los mejores corredores enviándolos a la Escuela Superior de Esquí francesa en el pasado año 1942. Y después de un mes de intensos estudios y prácticas con los mejores ases del esquí mundial, logró el excelente corredor granadino José Montalvo el preciado título de monitor. Ahora la Federación Andaluza le ha encargado la dirección de la Escuela de Esquí en nuestra ciudad, en cuya tarea le secundarán otros "ases" de este deporte. Y según nuestras referencias, bajo la entusiasta dirección de Montalvo, se va a desarrollar en toda su amplitud la magnífica técnica del campeón mundial Emilio Allais.

EL NOVILLERO GRANADINO José de la Rosa sufrió ayer en Dólar una gravísima cogida

Durante la lidia del primer toro en la novillada celebrada ayer en Dólar, fué cogido el novillero granadino José de la Rosa Velasco, que sufre una herida en el tercio superior del muslo izquierdo al nivel del triángulo de escarpa, con tres trayectorias. En el Hospital de San Juan de Dios fué operado por el Dr. Fernández Collantes, que diagnosticó de gravísimo el estado del infortunado novillero.

CELULOIDE

En Alemania se ruedan 96 películas

La guerra, con la tremenda verdad de sus intensas destrucciones, no ha interrumpido hasta ahora en Alemania el funcionamiento normal de los espectáculos públicos y el trabajo en los estudios cinematográficos.

En estos días se anuncia en la Prensa de Berlín el programa de estrenos de nuevas cintas en la temporada 1943-44. Las siete firmas más importantes del Reich se proponen realizar, en la temporada, 96 películas, gran parte de las cuales se proyectarán antes de que termine la temporada.

"La intensidad del trabajo desplegado en estos santuarios del séptimo arte —leemos— ha conquistado para el cine alemán el puesto preeminente que hoy día ocupa en el mundo."

Diana Durbin se queda sin vacaciones

Diana Durbin no ha tenido vacaciones este año. La simpática artista dice que una vez acabado el rodaje de "Tuya para siempre", empezará otra película. Tres nuevos guiones están ya terminados para Diana, pero todavía se ignora cuál de ellos será el primero en filmarse.

Diana Durbin dice que mientras su esposo Vaughn Paul siga en la Marina, prefiere trabajar a hacer vacaciones. —Todo lo más, caso de que Vaughn tenga algunos días de permiso, los pasaremos en casa—añade graciosamente Diana.

Las madres de Mickey Rooney

Como nota curiosa, Mickey Rooney está agotando el número de las actrices que interpretan papeles de madre. Fay Holden, Fay Bainter, Spring Byngton, Emma Dunn y Ann Schoemaker, todas ellas han sido en un film u otro, madres de Mickey Rooney. Al precisar una nueva madre para la película "Un yanqui en Eton", ha surgido un pequeño conflicto porque no se hallaba la cara nueva para el papel, que finalmente ha recaído en Marta Linden, muy joven por cierto, para ser madre de un rapaz como Mickey.

CARAS NUEVAS

Esperanciita Navarro, que en la película "Tuvo la culpa Adán", hace sus primeras armas en el cinematógrafo, después de haberse consagrado como una excelente actriz teatral, a pesar de su auténtica juventud

Una sublime escena de la película "Forja de almas", que hoy se estrena en el Salón Nacional

Anuncios por palabras

VENTAS

CAFETERAS EXPRES, balanzas nuevas y de ocasión, aparatos medidores de aceite, básculas, básculas puente para pesar camiones. Representante: Eduardo Pérez Izquierdo. San Isidro, 6. Granada.

FERRAVEN el mejor insecticida en los buenos establecimientos.

VARIOS

RIEGOS maquinarias JOHFER. Valencia. Granada. M. Ferrero. San Matías 15.

Dr. Martín Gómez López

ENFERMEDADES DE LA PIEL

Consulta de 3 a 5

Plaza de la Trinidad 49. Teléfono 2963.

CONCURSO DE PRONOSTICOS DE PATRIA

Boletín correspondiente a la jornada del domingo 5 de diciembre de 1943

D... ... ... con residencia en ... ... calle ... ... núm. ... ... piso ... ... pronostica el siguiente resultado:

GRANADA..... **AVIACION**.....

Por el GRANADA marcó .....

(Enviese el presente boletín bajo sobre, con la inscripción "Concurso de pronósticos de "PATRIA", a nuestra Redacción, Oficios, 10. El plazo de admisión quedará cerrado el sábado, día 4, a las doce de la noche.)

Severa orden GUBERNATIVA contra el intrusismo SANITARIO

Por la Secretaría de este Gobierno civil, se nos remite la siguiente nota:

"No obstante haberse impuesto por este Gobierno civil, las correspondientes sanciones de casos comprobados de intrusismo sanitario, continúan llegando quejas motivadas por la actuación contumaz de tan desaprensivos individuos y, dispuesto a desterrar estas perniciosas y peligrosas actividades, se recuerda a todas las autoridades y agentes dependientes de la mía, la obligación ineludible que tienen de denunciarme tales extralimitaciones, incurriendo en responsabilidad, que les será exigida, si se comprobase, que no habían dado cumplimiento a dicha obligación, teniendo conocimiento de ello.

Se advierte a todos cuantos ejerzan ilegalmente, las profesiones de médico, odontólogo, farmacéutico, veterinario, practicante y matrona, deben considerarse apercibidos por esta circular y que, velando por la sanidad pública y el prestigio de tales profesiones, castigaré con el máximo rigor, a cuantos practiquen el intrusismo.

Granada, 2 de diciembre de 1943. El Gobernador civil, Manuel Pizarro Cenjor."

Berlín, Solingen, Turín y Marsella sufren violentos bombardeos

57 aparatos fueron derribados sobre las dos primeras capitales

Asciende a 536 el número de muertos en el reciente gran ataque a Tolón

BERLIN, 2. (Urgente).—La capital del Reich ha sido bombardeada en la madrugada del jueves, por aviones anglonorteamericanos. El ataque dió lugar a combates aéreos de intensidad pocas veces alcanzada. Según las primeras cifras no oficiales, los cazas alemanes derribaron 30 bombarderos enemigos.—(EFE).

ATAQUE A SOLINGEN

LONDRES, 2.—Oficialmente se anuncia que formaciones de «Fortalezas volantes» norteamericanas realizaron una incursión en masa ayer tarde contra Solingen, en Renania. No han regresado 27 bombarderos.

Se añade que durante todo el tiempo que estuvieron sobre el Continente, las «Fortalezas volantes» gozaron de la protección de numerosas escuadrillas de cazas «Thunderbolt» y «Lightning», las cuales libraron constantes batallas aéreas. En esos combates perdieron los alemanes 20 cazas y los norteamericanos, siete.

El comunicado oficial, agrega:

«Aparatos «Marauder» de los Estados Unidos, escoltados por cazas de la R. A. F., de los Dominios y aliados, bombardearon los aeródromos utilizados por el enemigo en Lille, Vendeville (Francia septentrional) y Epinoy y Niergnier, cerca de Cambrai, en Bélgica. El enemigo perdió tres cazas.

Aviones «Mitchell», de la R. A. F., escoltados por cazas «Typhoon», atacaron la fábrica de aviones alemana en Albert (Francia).

Aparatos «Mosquito» bombardearon objetivos industriales en Holanda, en tanto que otros aviones del mismo tipo atacaban la navegación enemiga en aguas de Brest. Fueron derribados dos aparatos enemigos.

Al Sur de Landsend, el enemigo perdió ,ayer, tres «Junker 88».

De todas estas operaciones no han regresado siete bombarderos pesados, uno ligero y 14 cazas. El piloto de uno de los cazas se halla a salvo.—(EFE).

ATAQUE A TURIN

ROMA, 2.—Los aviones de bombardeo anglosajones realizaron ayer un nuevo y violento ataque contra Turín. Fué arrojado un gran número de bombas explosivas e incendiarias.

El centro de la ciudad ha sufrido graves daños. No es conocido el número de víctimas.—(EFE).

7.893 AVIONES ALIADOS DERRIBADOS EN NOVIEMBRE

BERLIN, 2.—7.895 aviones anglonorteamericanos han sido derribados por la Aviación y la Marina alemana durante el pasado mes de noviembre, según anuncia la Oficina Internacional de Información. De esta cifra, 4.600 aparatos fueron destruídos sobre Alemania y las regiones ocupadas del Oeste, y 2.536 en el espacio mediterráneo, solamente por la aviación. La Marina derribó 822 aparatos en los diversos teatros de operaciones.—(EFE).

GRANDES DAÑOS EN TOLON

ARGEL, 2.—Se revela ahora que, según las fotografías obtenidas posteriormente, el ataque aéreo contra Tolón fué uno de los mayores golpes asestados a una base naval cualquiera. Cierto número de barcos franceses habían sido puestos de nuevo a flote y algunos submarinos se hallaban en el puerto en el momento del ataque.

Los resultados del ataque efectuado hoy contra Marsella no son conocidos aún.—(EFE).

BOMBARDEO DE MARSELLA

ARGEL, 2.—El Cuartel general aliado de Africa del Norte anuncia que la base de submarinos en Marsella ha sido atacada hoy por bombarderos pesados con base en el Norte de Africa. Las instalaciones para los submarinos se hallan en construcción desde hace varios meses, pero fueron acabadas recientemente. Es el primer ataque contra este objetivo. El ataque fué efectuado por «Fortalezas volantes» del 15 Cuerpo de Aviación y es el segundo realizado contra las bases navales alemanas del Mediterráneo. El ataque precedente fué dirigido contra Tolón el 24 de noviembre.—(EFE).

536 MUERTOS EN TOLON

TOLON, 2.—La Agencia Havas-Ofi comunica: «El número de muertos por el bombardeo norteamericano del día 24 de noviembre, se eleva a 536.»—(EFE).

ATAQUES A INGLATERRA

LONDRES, 2.—Oficialmente se anuncia que ha habido actividad aérea alemana sobre el Este y Suroeste de Inglaterra, comprendida la región londinense, en las primeras horas de la tarde del 1 de diciembre. Fueron arrojadas bombas en algunos puntos aejados entre sí, añade el comunicado. Se señalan daños y un pequeño número de víctimas.—(EFE).

Sentencia cumplida

En la madrugada del día de ayer, fué ejecutada la sentencia de última pena dictada contra Pedro Expósito Fernández (a) «El Isidoro», natural y vecino de Güejar-Sierra.

Este sujeto se dedicó a la estafa y, posteriormente huído a la Sierra, tomó parte en hechos vandálicos, sirviendo de enlace con los demás huídos e interviniendo en secuestros, siendo capturado en la Sierra por la Guardia civil, en un encuentro en el que resultó muerto otro huído, hermano del ahora sentenciado.

Más de 4.200 muertos EN EL TERREMOTO de Turquía

50.000 personas han quedado sin albergue

ANGORA, 2. — El número de personas muertas en el terremoto de Anatoliá central asciende ya a más de 4.200 y se teme que llegue a rebasar las 5.000. Más de 3.000 personas han resultado gravemente heridas, y más de diez mil casas han quedado destruídas en 170 localidades; de forma que 50.000 habitantes de estos lugares se encuentran ahora sin hogar. Centenares de animales han resultado muertos. Fuerzas de zapadores realizan trabajos de descombro y recogida de cadáveres. Durante las jornadas del lunes y martes últimos, se han registrado sacudidas sísmicas intermitentes y de poca intensidad en numerosos puntos de Anatolia.—(EFE).

Más de 3,5 millones

de toneladas, hundidos en lo que va de guerra

Representa más de lo que poseían juntos Inglaterra y Estados Unidos

BERLIN, 2. — Más de 35 millones de toneladas han sido hundidas por las fuerzas navales y aéreas de las potencias del pacto tripartito desde el primero de septiembre de 1939, según comunica la Agencia D. N. B. Esto significa que, desde el comienzo de la guerra han sido hundidos más barcos de los que poseían juntos Inglaterra y los Estados Unidos. Para compensar estas pérdidas, los Estados Unidos se han visto obligados a utilizar la mano de obra de otras industrias en los astilleros. La producción naviera de Inglaterra representa hoy un quinto de su producción en tiempo de paz. —(EFE).

BALANCE DE HUNDIMIENTOS DESDE LA CAMPAÑA DE SICILIA

BERLIN, 2. Desde el comienzo de la campaña de Sicilia, los submarinos, aviación y artillería del Reich han hundido los siguientes barcos: 55 contratorpederos, 38 lanchas rápidas, seis cruceros, un acorazado (el italiano "Roma"), cinco submarinos y tres torpederos.

Han sido averiados: 48 contratorpederos, 32 lanchas rápidas, 35 cruceros, tres barcos de línea, cuatro submarinos y un torpedero.—(EFE).

Las tropas alemanas se retiran hacia Pescara, dice Londres

Después de encarnizados combates cuerpo a cuerpo, el octavo Ejército rompió el frente enemigo

LOS ALEMANES RECIBEN RAPIDAMENTE REFUERZOS PROCEDENTES DEL NORTE DE ITALIA

LONDRES, 2.—Radio Argel da el siguiente comunicado especial del Cuartel general aliado del Africa del Norte:

«El octavo Ejército ha roto la línea de defensa alemana. El enemigo se halla en plena retirada y recibe refuerzos que son conducidos rápidamente del Norte de Italia.»

Después de leer el comunicado, el locutor añadió:

«Después de encarnizados combates cuerpo a cuerpo, el octavo Ejército expulsó al enemigo de un frente de cuarenta kilómetros. El enemigo se retira hacia Pescara. El octavo Ejército procede a la limpieza de los centros de resistencia adversarios. El quinto Ejército consolida sus posiciones al Este de la carretera de Roma.»—(EFE).

FUERTE DEFENSA ALEMANA

ARGEL, 2. — Los alemanes se han atrincherado sólidamente en el macizo de las montañas que guardan la gran carretera de Nápoles a Roma, en el punto donde es atravesada por el Mignano. Al lado opuesto de esta montaña que forma parte de la línea de invierno, se encuentra la fértil llanura que baña el río Liri. A la débil claridad de la luna nueva y el cielo estrellado, las tropas británicas abandonaron sus posiciones para lanzarse al asalto protegidas por la artillería. Un poco antes, los bombarderos y cazabombarderos aliados habían bombardeado violentamente la región.—(EFE).

BERLIN EXPONE LA SITUACION

BERLIN, 2.—El 29 de noviembre comenzó la nueva ofensiva del octavo Ejército británico contra las posiciones alemanas del sector oriental del Sur de Italia, después de largos preparativos. Los ingleses concentraron sus fuerzas en una anchura de frente de diez kilómetros y apoyaron el ataque con centenares de aviones y con el tiro concéntrico de su artillería. Los atacantes chocaron al principio con las avanzadas alemanas. En los combates de suerte alterna que se prolongaron tres días, los británicos consiguieron solamente abrir una brecha, que fué cerrada después por los alemanes, con lo que quedó detenido el avance adversario, que no ha sido proseguido por el enemigo.—(EFE).

RETIRADA ALEMANA

BERLIN, 2. — El día 29 comenzó la nueva ofensiva del octavo Ejército británico. En combates alternativos, que duraron tres días—según informa la D. N. B.—los británicos solamente consiguieron profundizar tres kilómetros en las líneas alemanas. Las fuerzas germanas contuvieron al adversario, sin que éste pudiera impedir la retirada a nuevas posiciones.—(EFE).

NETA SUPERIORIDAD MATERIAL DE LOS BRITANICOS

BERLIN, 2. — La batalla del Sangro en el Sur de Italia se desarrolla con una ventaja restringida para el octavo Ejército británico, el cual se lanzó al ataque con una neta superioridad en hombres y material. El mando alemán ha acortado su línea de defensa y ha cerrado el espacio perdido.

Se descuenta en los medios militares berlineses un nuevo esfuerzo del general Montgomery, que lanzará probablemente nuevas fuerzas en la batalla para romper el frente alemán. Sin embargo, los comunicados de los últimos tiempos no permiten saber con precisión cuál es la línea principal de combate del Ejército alemán en el Sur de Italia. De todas formas, el mando alemán espera un nuevo ataque en el ala oriental.

En cuanto a la actividad del quinto Ejército, que forma el ala occidental del dispositivo adversario, se pone de relieve que es objeto de la atención de los pilotos de la aviación alemana.—

ROGATIVAS POR LA PAZ ANTE EL CRISTO DE LOS FAVORES

Hoy, a las siete de la tarde, ante la venerada imagen del Cristo de los Favores, se celebrarán rogativas por la paz, como todos los primeros viernes de mes, en la iglesia de San Cecilio (Campo del Príncipe).

EL SUMO PONTIFICE ENVIA SU BENDICION APOSTOLICA a cuantos expresaron su condolencia por el bombardeo de Roma

S. E. Rvdma. el señor Arzobispo de Granada ha recibido del Nuncio de Su Santidad, en España, la siguiente carta:

"Nunciatura Apostódica en España.—N. 7403.—Madrid, 22 de noviembre de 1943.—Excmo. y Rvdmo. señor: Habiendo dado cuenta al Santo Padre de los innumerables testimonios de condolencia por el bombardeo de la Ciudad del Vaticano y de fervorosa adhesión a su sagrada persona, que a esta Nunciatura han remitido los reverendísimos prelados, las autoridades, el clero, las comunidades religiosas, la Acción Católica, las Asociaciones piadosas y muchísimos fieles, el Emmo. señor Cardenal Maglione, secretario de Estado, me da el honroso encargo de expresar a todos la augusta complacencia y paternal agradecimiento del Santo Padre, que al mismo tiempo les envía cordialmente su apostólica bendición.—Rogando a V. E. haga conocer a sus diocesanos el consuelo que han producido al corazón del Soberano Pontífice sus fervientes demostraciones de filial amor y adhesión, me complazco en reiterarle mis fraternales afectos y en suscribirme de V. E. Rvdma. dvmo. s. s. Cayetano Cicognani N. A.".—(Firmado y rubricado).

El mejor afeitado HOJAS LA REJA

Diabetes - Estómago - Hígado
Médico Especialista
Doctor Sánchez Ruiz
RAYOS X
Consulta de 12 a 1 y de 3 a 7
Capuchinas, 20.-Teléfono 2738

Banco Hipotecario de España
Préstamos amortizables, primera hipoteca a largo plazo sobre fincas rústicas y urbanas. Préstamos especiales para el fomento de la construcción. Apoderamientos gratuítos. Informes gratis a quien los solicite. Las peticiones de préstamos que se presenten o tramiten por conducto de esta Delegación, NO DEVENGARAN HONORARIOS NI COMISION a favor de la misma. Delegado de Propaganda en la provincia de Granada
LUIS AGUILERA GOMEZ
Carrera de Genil, 77 y 79, entresuelo. Teléfono 1068

ANALISIS
FARMACIA NACLE
Gran surtido en especialidades
MARQUES de FALCES, 15 (Gran Vía)
Teléfono 1027. — GRANADA

Se han puesto a la venta, como todos los años, los ricos vinos mostos de don Juan Avilés, en el acreditado
"Bar Villanueva"
MARQUES DE FALCES, 11.

TOS..... GARGANTA.....
PASTILLAS BARRY C. S. nº 5

¡No, no es posible...
...que usted no haya visitado el
"Bar LOS CORALES"
La casa más surtida en vinos y toda clases de tapas
Plaza de S. Gil, 10

GRANADA

Carnet de Sociedad

UN BAUTIZO

El sábado, día 27, a las cuatro de la tarde y en la iglesia de la Colegiata, tuvo lugar el acto de imponer las aguas bautismales a una hija de don Juan Cardona Liñán, practicante de este Colegio, y de doña Francisca Torres Gil. Actuaron de padrinos don Antonio de la Plaza Gil y la señorita María de la Consolación Zenni Merino. A la nueva cristiana se le impuso el nombre de María de la Encarnación.

Los numerosos invitados fueron obsequiados en casa de los padres de la niña.

PROXIMA BODA

El próximo día 6 y en la iglesia parroquial de San Andrés, se efectuará el enlace matrimonial de la señorita Pilar Tercedor Avilés con don Carlos Alba Fernández de Cañete.

VIAJEROS

Han llegado al Hotel Victoria: de Madrid, señor conde de Fontal y señora; señor marqués de Baldes, don Juan de la Cruz Soler y don Francisco Roldán Mayer y señora; de Motril, don José Ortega; de Sevilla, don José María Gallardo Palma; de Alicante, don Esteban Casado Royo y señora, y de Valencia, don Martín Montes Ramírez.

—Ha regresado de Huércal Overa, completamente restablecido, don Justo Asensio, juez de Instrucción del partido judicial de Alhama. Sea bienvenido.

Alhambra Palace Hotel

Todos los días orquesta con variación de programa. De siete y media a diez y de once a una.

Cupón pro-ciegos núm. 088

CONFERENCIA DEL P. Antonio Due Rojo, en el Centro de Cultura Religiosa Superior

El próximo domingo, a las siete de la tarde, en el salón de actos de los Luises, disertará el Rvdo. P. Antonio Due Rojo, S. J., director del Observatorio de Cartuja, sobre el tema "El Gobierno de Dios en el Universo y la Ciencia".

Esta conferencia se dará en sesión extraordinaria, con motivo del cuarto centenario de la muerte de Copérnico: 1543-1943.

La conferencia será ilustrada con vistas fotoscópicas.

ROGATIVAS POR LA PAZ en las iglesias de la diócesis

Con motivo de la fiesta de la Inmaculada Concepción

El canciller-secretario del Arzobispado de Granada, don Luis Molina Megías, nos remite la siguiente circular:

«Secundando gustoso los deseos de Su Santidad, de que en todas las diócesis del orbe católico se hagan nuevamente rogativas, con motivo de la festividad de la Inmaculada Concepción, para alcanzar del Todopoderoso el tan deseado don de la paz cristiana, por el presente venimos en disponer:

Primero. Inmediatamente después de dar a los fieles la bendición papal, el día 8 de los corrientes, fiesta de la Inmaculada Concepción de la Santísima Virgen, se organizará una procesión de rogativas que, partiendo de la Santa Iglesia Catedral, terminará en el monumento dedicado a la Inmaculada en el Triunfo; y exhortamos a los fieles, organizaciones de Acción Católica y Asociaciones piadosas de la ciudad, muy particularmente a las Marianas, que deberán concurrir con sus estandartes e insignias, a que asistan en el más crecido número.

Segundo. Todos los cultos que se celebren en la tarde de dicha fiesta de la Inmaculada en todas y cada una de las iglesias, tanto de la ciudad como del resto de la diócesis, tendrán el carácter de rogativas, debiendo recitarse en ellos la oración a la Santísima Virgen, Reina de la Paz, inserta en el «Boletín Oficial del Arzobispado», página 386, número 14, del presente año.

Tercero. Autorizamos a los señores curas párrocos de fuera de la capital, para que si lo estiman oportuno, puedan hacer en sus respectivas parroquias una procesión similar a la que tendrá lugar en esta ciudad.

Granada, 30 de noviembre de 1943.—Agustín, Arzobispo de Granada.

El general alemán Wilhelm Haenschke, llegó ayer a Granada

Le acompañan varios jefes españoles del Ejército del Aire

En el expreso de Madrid, llegó ayer a nuestra capital el general Wilhelm Haenschke, en unión de varios oficiales de la misma nacionalidad.

Les acompañan los tenientes coroneles españoles del Ejército del Aire, don Luis Azcárraga Pérez Caballero y don Pedro del Río y Soler de Cornellá y varios oficiales pertenecientes también a esta Arma.

En la tarde de ayer visitaron los monumentos históricos de la ciudad.

En el hotel donde se hospedan, están siendo visitados los ilustres huéspedes por numerosas personalidades granadinas.

En el día de hoy continuarán su viaje.

SUCESOS

Se cae de un andamio

En el Hospital de San Juan de Dios fué asistido por el médico señor Fernández Collantes, el obrero Gabriel Yedra Gómez, que cayó de un andamio cuando trabajaba en la obra de una casa de la calle de la Duquesa número 59.

Fué curado de fuerte contusión abdominal y diversas heridas en otras partes del cuerpo

Su estado se calificó de ménos grave.

Pequeño incendio

En un jardín del callejón de Nevot se incendió un montón de basuras y objetos inservibles.

Avisado el Parque de bomberos, éstos se personaron en el indicado lugar, extinguiendo el fuego a los pocos momentos.

V de FALANGE

Educación premilitar

Se pone en conocimiento de todos los jefes de centuria, que hoy viernes, a las siete de la tarde, deberán hacer su presentación en el departamento de Educación premilitar, cuartel del Frente de Juventudes, para un asunto de su interés. — El Jefe del Servicio de Educación premilitar.

A los afiliados al S. E. U.

Todos los camaradas pertenecientes al Sindicato Español Universitario que tengan abonado el importe de la certificación semestral, y que aún no la tengan en su poder, se pasarán por el mismo a fin de retirarla.

NOTAS OFICIALES

A LAS COMISIONES LOCALES del subsidio al combatiente

Por la presente nota se recuerda a las Comisiones locales de Subsidio al Combatiente, la obligación que tienen de remitir los padrones del presente mes de diciembre, en los primeros días de éste, con el fin de que tengan entrada en estas oficinas antes del día 8, y pueda tenerse en cuenta al hacer el correspondiente pedido de fondos.

Los envases de cerveza

Por la Comisaría General de Abastecimientos y Transportes se ha tenido a bien anular el último párrafo del telegrama circular de dicho superior organismo número 99.164, de fecha 13 de octubre último, publicado en el «Boletín Oficial» de la provincia, número 256, de fecha 7 de noviembre próximo pasado, sobre envasado de la cerveza, no pudiendo repercutir al público el aumento de envase de la cerveza.

VIDA RELIGIOSA

SANTORAL: 3 de diciembre: Santos Francisco Javier, Claudio, Hilario, Casiano, Víctor y Julio, mrs.

JUBILEO CIRCULAR. — Hoy, en Santa María Magdalena.

SOLEMNE NOVENA A LA PURISIMA CONCEPCION. — La Real, Ilustre y Principal Hermandad de la Purísima Concepción, establecida en la iglesia del Monasterio de su advocación, ha organizado en honor a su amantísima Madre una solemne novena que dará comienzo el día 8 del actual, a las seis y media de la tarde.

Predicará el Rvdo. P. José Gómez Campo, C. SS. R., rector del Santuario del Perpetuo Socorro.

El día 7, a las siete de la tarde, se cantará una solemne Salve, imponiéndose el escapulario azul a los fieles que lo soliciten.

El día 8, a las nueve, se celebrará una misa de comunión general para todos los Hermanos.

El día último de la novena finalizarán los cultos de la tarde con una procesión claustral del Santísimo Sacramento y visita de altares, oficiando de pontifical el Excmo. y Rvdmo. señor Arzobispo de Granada, Dr. don Agustín Parrado y García.

CULTOS DE LA REAL Y EXCELENTISIMA MAESTRANZA DE CABALLERIA. — La Real y Excma. Maestranza de Caballería de Granada, según ordenan sus Constituciones (VII; I-IV), celebrará su función principal en honor de la Purísima Concepción en el templo de su nombre, el día 8, a las doce y media de la mañana.

Ocupará la sagrada cátedra el muy ilustre Sr. Dr. don José Jiménez Casquet, canónigo de la Colegiata del Sacro Monte

LOS CULTOS OFICIALES EN HONOR DE LA PURISIMA. — Los cultos oficiales en honor de la Purísima, en el Monasterio de su advocación, comenzarán hoy día 3, a las doce de la mañana, concurriendo las Corporaciones con arreglo a un orden establecido de antemano.

GOBIERNO CIVIL

Junta provincial de Espectáculos

Ayer mañana, en el despacho del Excmo. señor gobernador civil, se reunieron los miembros de la Junta provincial de Espectáculos.

Presidió la reunión la primera autoridad civil, camarada Pizarro Cenjor.

ABASTECIMIENTOS

Retiración de arroz por los detallistas

A partir del día de la fecha, los detallistas números 1 al 31 de esta capital, retirarán las cantidades de arroz asignadas por esta Jefatura del almacenista, don Juan Ballesta Parra; los número 32 al 59, del almacén de don Luis Gómez; los números 60 al 84, de los señores Jiménez y Olea; del 85 al 103, de D. Bernabé López Cepas; del 104 al 117, de don Juan Muro Sáenz; del 118 al 139, de don Francisco Rosales; del 140 al 153, de don Juan José Muro, y del 154 al 170, de los señores Hijos de Carlos Rodríguez.

El precio de almacenista a detallista es de 2,995 pesetas el kilo.

EL TIEMPO

Temperatura máxima registrada en el día de ayer, 15'2 grados a las 16 horas; mínima, 3'5 grados a las 7; junto al suelo, 2'6 grados. Presión atmosférica, 1018 milibares. Recorrido del viento, 25 kilómetros; dirección dominante, Oeste. Sale el Sol a las 8'11; se pone a las 17'59 horas. —(Datos del Observatorio de Cartuja).

FARMACIA GUARDIA

Doña Ana Rico Gordo, Gran Vía, 44 y don Antonio Fortis Lara, Acera de Darro, 1.

EDUCACION NACIONAL

IV Semana Pedagógica

Instrucciones para su celebración

Ultimados los preparativos para la mejor organización de esta semana de perfeccionamiento, con arreglo a las instrucciones recibidas del Instituto San José de Calasanz, esta Inspección, que viene publicando casi a diario normas sobre su celebración, considera conveniente hacer públicas, como resumen de todas, las siguientes.

Primera — El acto inaugural tendrá lugar en la Universidad el próximo día 6, a las once de su mañana. Previamente, a las diez, y en la iglesia parroquial de Santa María Magdalena, se celebrará la misa del Espíritu Santo, que oficiará (D. m.), el Excmo. señor Obispo auxiliar, Dr. Hurtado.

Segunda. — Se advierte a los maestros de la provincia que no han sido seleccionados, que de ningún modo podrán asistir a los actos de la semana.

Tercera. — Los señores maestros y maestras de la capital quedan invitados para asistir a los actos inaugural y de clausura, y con respecto a las demás sesiones, sólo podrán concurrir a aquellas compatibles con su horario de clase que por ningún concepto podrá alterarse.

Cuarta. — Los maestros y maestras seleccionados vendrán a la capital provistos de su cartilla individual de racionamiento.

Lo que se hace público para conocimiento de los interesados, advirtiéndoles que las dudas que tengan deberán ser expuestas en las oficinas de esta Inspección. — Granada 2 de diciembre de 1943. — El inspector-jefe, Miguel García.

Opositores a la cátedra de Lengua y Literatura

Se declara admitidos a don Emilio Orozco-Díaz, don Jacinto de la Riva Silva y don Francisco López Estrada, a las oposiciones a la cátedra de "Lengua y Literatura Españolas", de esta Universidad

Importante al público

MATADERO INDUSTRIAL DE Miguel Vílchez

Pone a la venta en Castañeda, 2. Tlf. 2588, sus artículos de chacinas

Dr. R. Fernández Crehuet
ENFERMEDADES DE LOS NIÑOS
PUERICULTOR DEL ESTADO
Carrera Genil 47, 3 a 7. Tel. 2869

Dr. A. Osuna Jimena
Enfermedades del estómago e intestinos
RAYOS X
Consulta de 2 a 5. Gran Vía 11-2.º izda.

Servicio directo por camión a Sevilla
TRANSPORTES CLAUDIO GARCIA
PLAZA MARIANA PINEDA, 12 TELEFONO 2366
COMBINACION CON LOJA, ARCHIDONA Y ANTEQUERA

REGION

Chauchina

NECROLOGIA

El día 28 de noviembre, víctima de corta y penosa enfermedad, falleció don Juan Caro Avila, secretario del Ayuntamiento de Fuente Vaqueros. Su muerte ha sido muy sentida por cuantos le conocían.

El acto del sepelio constituyó una imponente manifestación de duelo, asistiendo las autoridades locales y las del vecino pueblo de Fuente Vaqueros.

Fué uno de nuestros mejores camaradas, sorprendiéndole el glorioso Movimiento nacional en Granada, donde se sumó desde los primeros días, prestando cuantos servicios le encomendaron sus jefes y mereciendo por su buen comportamiento y decisión el nombramiento de jefe de una falange en el distrito del Sagrario.

Descanse en paz y reciba su afligida familia nuestro más sentido pésame. — Corresponsal.

Montefrío

PARA CONTINUAR ESTUDIOS

Después de haber pasado una temporada entre nosotros, ha regresado a Madrid, donde continuará su estudios de Correos, nuestro amigo don Ignacio Ruiz y Guerrero.—Corresponsal.

COLISEO OLYMPIA

Sesiones continuas desde las 6 de la tarde; la última sesión dará comienzo a las 11 de la noche.

UFILMS presenta la emocionante película en ESPAÑOL

FEDORA

Argumento interesantísimo, en un ambiente de gran lujo, en la que obtiene un gran triunfo en su interpretación la encantadora LUISA FERIDA y AMADEO NAZZARI.

NOTICIARIO "NO-DO" núm. 48 A

La mejor película de la temporada.

La película de las grandes emociones.

La de los grandes artistas

CHICAGO

PROXIMAMENTE ESTRENO

TEATRO CERVANTES

GRANDIOSO EXITO

de la deliciosa película producción CHAMARTIN en ESPAÑOL

DESFILE SOBRE HIELO

por

Dorothy Lewis y James Ellison. Amena y sugestiva, desarrollada sobre las mejores pistas del mundo.

NOTICIARIO "NO-DO" núm. 48 A

Sesiones desde la seis de la tarde, empezando la última a las once.

ALIATAR CINEMA

Sesiones desde las 6, empezando la última a las 11.

HOY

ESTRENO

de la extraordinaria producción titulada

ESTA NOCHE no hay nada nuevo

EN ESPAÑOL

Por la insigne actriz

Alida Valli

y el gran actor

Carlo Ninchi

Exito grandioso de su reciente estreno en Madrid.

NOTICIARIO "NO-DO" núm. 48 A

Propietarios

fincas rústicas. Plazo hasta fin de año para cambio de dominio documentos contribución bajo sanción. Informes y gestión: OFICINA JURIDICO ADMINISTRATIVA. — Mesones, 6

"La propagación de la Fe es obligación de los cristianos de todos los tiempos"

(Doctor don Luis Sánchez Agesta, catedrático de Derecho Político)

"Los católicos no pueden permanecer en actitud pasiva cuando el número de los sacerdotes ha disminuído"

(Doctor Cavero Tormo, deán de la S. I. C.)

Segunda jornada de Estudios de los Hombres de Acción Católica

Con asistencia de mayor número de caballeros que en la tarde del miércoles, se celebró ayer, la segunda de las jornadas de estudio de los Hombres de Acción Católica.

Presidió el deán de la S. I. C. doctor don Francisco Cavero Tormo.

El doctor don Luis Sánchez Agesta, catedrático de Derecho Político de la Universidad y vocal del Consejo diocesano de los Hombres de Acción Católica, dió la tercera lección sobre «La propagación de la Fe; obligación de los cristianos de todos los tiempos».

Comenzó describiendo, con palabra precisa, las catacumbas de Roma, en cuya entrada aparecen dibujadas las figuras simbólicas del Buen Pastor y del Pescador de almas, y recuerda varios pasajes del Evangelio, en los que se excita a la propagación de la fe. A lo largo de la Historia se reproduce este fenómeno. En la Edad Media, aparecen en profusión las Ordenes religiosas, y la Iglesia tiene hombres tan santos y sabios como San Jerónimo, San Agustín, San Buenaventura y Santo Tomás. Se dan casos de convertirse en masa pueblos enteros. Exalta la evangelización de América, empresa reservada a España por su plenitud en el orden espiritual y material.

Estamos ahora—termina—en otros momentos de plenitud para realizar el apostolado de la Doctrina de Cristo.»

Seguidamente, pronunció la cuarta lección el dean de la S. I. C., doctor don Francisco Cavero Tormo, que trató sobre el tema: «Necesidad y obligatoriedad de la Acción Católica».

Comenzó su disertación, evocando el símbolo del Arca de Noé, que representa a la Iglesia, fuera de la cual no hay salvación. Para ello, hay que estar unidos al alma de la Iglesia. Cristo creó una Institución eminentemente perarquía, en la que el Pontificado tiene la misión directora para difundir por el mundo las enseñanzas evangélicas.

Comenta extensamente y con profundo análisis unas consideraciones que sobre la obligatoriedad de actuar en Acción Católica ha escrito un religioso. Afirma que los católicos no pueden permanecer en actitud pasiva. No basta cumplir los Mandamientos de la Ley de Dios, sino «todos los Mandamientos» de la Santa Madre la Iglesia y que no están comprendidos en los cinco universalmente conocidos. Hace la salvedad de sus apreciaciones, que no son hechas en forma doctoral, sino como puntos de vista. En torno a este tema cita, como argumento, la carta de Pío XI dirigida a un cardenal, en la que se señala sin dudas «que la acción católica es inseparable de la vida cristiana». Esta carta ha sido reconocida como documento pontificio y cita el canon noveno del Código de Derecho Canónico, que determina la promulgación en casos semejantes.

«La generalidad de los hombres—termina—tiene de la vida un criterio positivista que es preciso combatir. En las circunstancias actuales de España el número de sacerdotes ha disminuído, y por ello es preciso que todos los católicos se apresten a la tarea de compartir con aquéllos el apostolado de difundir la doctrina de Cristo. Sabida la necesidad de esta labor, la obligatoriedad es patente.

Ambos oradores fueron muy aplaudidos.

Hoy, a las siete y media, se celebrará la quinta lección sobre: «Enumeración de las distintos fines de Acción Católica. Los fines inmediatos e intermedios, particularmente los específicos de la rama de Hombres», a cargo de don Aquilino Morcillo Herrera, director de nuestro colega «Ideal» y miembro de la Asociación Nacional de Propagandistas.

Acto seguido, se celebrará la sexta lección sobre: «El fin supremo de Acción Católica», por el doctor don Antonio Pérez Andrés, consiliario del Consejo de la Unión diocesana de los Hombres de Acción Católica.

SALON NACIONAL

PRESENTA HOY EN GRANADA

Forja de almas

(La vida del venerable PADRE MANJON). Dirigida por *Eusebio Fernández Ardavín*. Música de nuestro paisano *Paco Alonso*. Intérpretes: ANTONITA COLOME, ALBERTO ROMEA y RAUL CANCIO.

Sesiones rigurosas a las 6,15 (numerada), 8, 9,45 y 11,15.

La taquilla estará abierta desde las 11 de la mañana.

¿MOISES Mahatma en Calcuta?

CALCUTA. — Una inmensa muchedumbre ha recorrido hoy las calles de esta ciudad al grito de *"¡Vivan Moisés y sus Jamones!"* Al frente, cuatro indios enflaquecidos portaban un cartel en el que se leía: «¡Los ciudadanos conscientes de Calcuta piden que MOISES sea su mahatma!».

Remitiéndonos a nuestra anterior información, el hecho concreto es que el famoso comerciante granadino ha desplazado a Gandhi

con el portento de sus jamones frente a la política del ayuno. Fakires de toda la India, requeridos por los incondicionales de Gandhi, han fracasado en su intento de extraer de la nada alucinantes jamones al modo de los prestidigitadores europeos, que suelen sacar los duros bajo las narices de espectadores inocentes. Este intento se llevó a cabo, como decimos, sin resultado para contener las simpatías hacia MOISES. De ahí que sigan triunfando en la India como en Granada y en todas partes los *jamones, salchichones, chorizos, butifarras, lomos, espaldillas*, etcétera, etc., de los que la tienda de *MOISES*, en la bella capital andaluza, está saturada.

(Un texto de RIFESA).

(Caricatura de Miranda).

AVISO

La Red Nacional de los Ferrocarriles Españoles, hace pública la supresión, a partir del día 1.° de enero de 1944, de la guardería de los pasos a nivel de las líneas de Linares a Almería y Moreda a Granada, que se detallan en el «Boletín Oficial» de esta provincia, correspondiente al día 2 del actual, previniendo al público que en el paso a nivel hay un cartel con la indicación de «ATENCION AL TREN».

Como los pasos a nivel indicados en dicho «Boletín Oficial» desde la citada fecha de 1.° de enero quedan sin guarda, el público debe extremar el cuidado y precaución al cruzar la línea férrea.

Concursos PUERTO RICO

FUTBOL

En la pasada jornada futbolística, ha correspondido el premio del Concurso semanal, organizado por ALMACENES PUERTO-RICO, a don MIGUEL MOYA TORRES, que presentó el pronóstico más aproximado.

«LOQUIGRAMAS»

La acogida dispensada por el público en general a los LOQUIGRAMAS PUERTO-RICO, ha sido francamente extraordinaria. Por ello no es posible publicar la relación inacabable de señoritas y caballeros que participan en este primer Concurso de LOQUIGRAMAS. Las listas, en las que ya quedan reflejados los que por haber conseguido una solución exacta, han sido admitidos en Concurso, así como los que por el contrario quedan eliminados, se encuentran a disposición de todos los Concursantes en los acreditados ALMACENES PUERTO-RICO, tanto en la Casa Central, Cerrajeros, número 2, como en la Sucursal, Reyes Católicos, 39, hasta el próximo domingo, día en que a la hora que se anuncie previamente, se procederá al sorteo de los dos premios correspondientes a este primer Concurso de

Loquigramas PUERTO RICO

Compra de alhajas

Si quiere vender bien sus alhajas, brillantes y diamantes y toda clase de objetos de oro y plata, dentaduras viejas de pasta, pueden disponer de los mejores precios.

VISITENOS Y SE CONVENCERA.

Unicamente hasta el día 20 de diciembre.

HOTEL VICTORIA, Puerta Real Granada Teléfono 1505

El diván del OCIOSO

Reconstrucción del hecho

—¿Y qué sucedió después que su adversario le dió la primera bofetada?
—Me dió la tercera.
—¿Y la segunda?
—Esa se la di yo a él.

Solución al crucigrama con premio

La solución al crucigrama publicado en esta sección el domingo pasado, es la siguiente:

HORIZONTALES.—1: Co. 2: Ares. 3: Adul. 4: Ocio. 5: Ib. Ce. 6: Gialo. 7: Ila. 8: Aya. 9: Oc. 10: Meana. 11: Ardil. 12: Aa.

VERTICALES.—1: Il. 2: Adoba. 3: Ruc. Ll. Mas. 4: Celícola. Er. 5: Os. Oe. Ay. Ad. 6: Aonia. 7: Calaña.

RESULTADO DEL CONCURSO

Siete concursantes solamente han enviado la solución exacta. Son don Luis Díaz-Guerra (Ronda), don José O'Nega Llanes (Ronda), doña Matilde Ortiz Ventué (Granada), don Pedro Laguens (Ronda), don Aureliano Guglieri (Granada), don José Delgado Delgado (Granada) y don Antonio Alvarez de la Torre (Granada).

Merece destacarse entre los que no acertaron el crucigrama el recorte enviado por don Alfredo Navarro Merino (Guadix) que solamente erró en una letra.

SORTEO

Verificado el sorteo con las siete contestaciones ajustadas a la solución verdadera resultó premiado don José O'Nega Llanes, Sanidad Militar, Ronda (Málaga) quien debe comunicar a la FARMACIA DE LA CRUZ BLANCA la forma que él crea más conveniente para el percibo del premio.

¿Sabe usted...

...que los libros sagrados de los indios prohiben a las mujeres de aquella religión toda diversión, adorno personal y gustos gastronómicos en ausencia del marido?

...que los alfileres no se fabricaron mecánicamente hasta el año 1324?

PALABRAS CRUZADAS

Por Pitopé

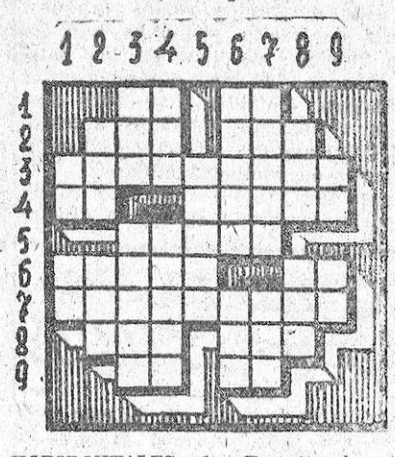

HORIZONTALES.—1: Templo de los antiguos mejicanos. Número romano. 2: Regalar. Invertido, tratamiento inglés. 3: Polacos. 4: Existe. Galicismo por uso, terso. 5: Tener fe. 6: Atraer hacia sí. Dativo de pronombre. 7: Pesar que causa el recuerdo de algún bien perdido. 8: Nave. Vocales. 9: Tratamiento. Diario madrileño.

VERTICALES.—1: Nombre de consonante. Letras de «tan». 2: Número. Bebida alcohólica. 3: En las paredes. Lares. 4: Animal salvaje, parecido al bisonte. Desafíos. 5: Mujer del hijo, respecto de los padres de éste. 6: Nombre femenino. Composición poética provenzal. 7: Ministro de un soberano musulmán. Apellido. 8: Deseo ardiente de una cosa. Flor blasónica. 9: Debajo de. Interjección.

Solución al último crucigrama

HORIZONTALES. — 1: Ip. (P). Acal. — 2: Irf. (Rif). Raro.—3: Era. Aser.—4: Zamorano.—5: Solterón.—6: Abur. Ino.—7: Duna. Tno.—8: Asas. Os.

VERTICALES. — 1: Ii. Sada.—2: Prez. Obus.—3: Frailuna.—4: Am. Tra. 5: Ole.—6: Arar. Ri (Ir).—7: Casafont. 8: Aren. Nono.—9: Loro. Os.

PATRIA
DIARIO DE FALANGE ESPAÑOLA TRADICIONALISTA Y DE LAS J.O.N.S.

LA GUERRA, EN LOS PARTES

Prosiguen encarnizadamente los combates en Krichef y en la autopista de Smolensko

Operaciones ofensivas alemanas en Nevel han sido coronadas por el éxito (Alemán)

ROCCA SAN GIOVANNI Y OTRAS LOCALIDADES FUERON OCUPADAS AYER (Aliado)

ALEMAN

GRAN CUARTEL GENERAL DEL FUHRER, 2.—El Alto Mando de las fuerzas armadas alemanas, comunica:

«En el gran recodo del Dniéper, el enemigo no ha atacado más que en pocos puntos con fuerzas de escasa importancia.

Han aumentado en intensidad los combates en la zona de penetración del Suroeste de Kremenchug. Un batallón enemigo, que se había infiltrado, ha sido aniquilado en un contraataque.

Cerca de Cherkassy, nuestras fuerzas han liberado, en el curso de un contraataque coronado por el éxito, al 105 regimiento de granaderos, temporalmente cercado, que se batía heroicamente bajo el mando del comandante Kastner.

Entre el Pripert y Beressina, han sido cerradas varias brechas abiertas en los días precedentes, y rechazados los grupos de choque enemigos lanzados al asalto. Al Noroeste de la desembocadura del Beressina, importantes fuerzas soviéticas, que se encontraban en posición de espera, han sido aniquiladas totalmente por los eficaces ataques de la aviación y el fuego concentrado de la Artillería.

Prosiguen encarnizadamente los combates al Oeste de Krichef. En la autopista de Smolensko continúa, con intensidad creciente, la batalla defensiva. Los soviets se han lanzado al asalto de las posiciones alemanas hasta bien entrada la noche, con 22 divisiones de tiradores. Nuestras tropas han rechazado al enemigo, al que infligieron pérdidas sangrientas, y han obtenido, por tanto, un nuevo éxito defensivo durante la jornada de ayer.

Al Suroeste y al Oeste de Nevel, las operaciones ofensivas alemanas se han visto coronadas por el éxito, pese a la tenaz resistencia enemiga.

Durante el mes de noviembre pasado, han sido derribados en el frente del Este 865 aviones soviéticos, 54 de ellos por las formaciones del Ejército de tierra.

El capitán Barkhorn, comandante de grupo en una escuadra de caza, ha alcanzado su victoria aérea número 200.

Italia del Sur: La actividad ofensiva del enemigo en el sector oriental ha disminuído, temporalmente, en intensidad. Solamente en un punto, las fuerzas británicas, apoyadas por carros, han atacado, cuatro veces, nuestras posiciones. Fueron rechazadas con pérdidas sangrientas para el enemigo. Han sido destruídos varios tanques. Aviones de asalto alemanes han logrado impactos de lleno en las baterías enemigas de la desembocadura del Sangro. También han sido destruídos numerosos vehículos automóviles. Ocho aviones adversarios fueron derribados en combates aéreos.

Formaciones aéreas norteamericanas efectuaron ayer una incursión diurna contra el Oeste de Alemania, y arrojaron bombas sobre algunas localidades. En el curso de este ataque, el enemigo perdió 42 aparatos, en su mayor parte cuatrimotores.

Anoche fueron atacados los objetivos del Sur de Inglaterra por aviones alemanes.

Nuestras lanchas rápidas han hundido un barco de mil toneladas, que navegaba en un convoy fuertemente protegido, la noche pasada, a la altura de la costa meridional inglesa.»—(EFE).

ALIADO

ARGEL, 2.—Comunicado del Cuartel general aliado de Africa del Norte:

«Marina: Durante la noche del 29 al 30 de noviembre último, unidades P. T. de la Marina norteamericana libraron combate con un grupo de unidades E. cerca de Bastia (Córcega). Se sabe que una de las embarcaciones enemigas resultó averiada y, probablemente, otras varias, durante la corta operación.

Ejército: En el frente del octavo Ejército, ha quedado terminada la ocupación de Fossacesia-Romagnoli, tras una jornada de intensa lucha. En esta cota han sido rechazados los enérgicos contrataques enemigos, desencadenados con efectivos de refresco. El adversario tuvo graves pérdidas en hombres y material. Más de mil prisioneros han caído en nuestro poder. La batalla por la conquista de la altura de Fossacesia ha sido de gran encarnizamiento. Nuestra aviación apoyó eficazmente a las tropas de tierra.

Rocca San Giovanni ha sido ocupada. Nuestro avance continúa.

Las tropas del quinto Ejército han rechazado dos contrataques alemanes.

Nuestros destacamentos de reconocimiento han desplegado actividad en todo el frente.

Aviación: La fábrica de cojinetes de Turín fué atacada ayer por poderosas formaciones de bombarderos pesados del Noroeste de Africa, escoltados por cazas de gran autonomía. Bombarderos medios y cazas han atacado las posiciones enemigas en el campo de batalla y las comunicaciones de la retaguardia. La noche del martes al miércoles últimos, aviones ligeros bombardearon las comunicaciones del adversario. Anoche fueron bombardeados los objetivos ferroviarios de Pontasieve. Tres aviones enemigos han sido destruídos.»—(EFE).

PACIFICO

MELBOURNE, 2. — Comunicado del Cuartel general aliado del Suroeste del Pacífico:

«Unidades de guerra aliadas bombardearon Madang y la base aérea japonesa de Gasmata. Un destructor nipón fué atacado y probablemente averiado, cerca del mar de Tala.

Cerca de 146 toneladas de bombas han sido arrojadas sobre el área de Alexishaven y en las inmediaciones de la bahía Empress Augusta.

Bombarderos pesados de reconocimiento han atacado las instalaciones de Sio, en la isla de Garovi, y Momote, en el archipiélago del Almirante. También han sido bombardeadas las zonas de campamentos de Kalasa, en la península de Huon (Nueva Guinea).—(EFE).

Catroux volverá al Líbano

ARGEL, 2.—El general Catroux ha informado hoy sobre su viaje al Líbano al Comité francés de liberación nacional, el cual aprobó las medidas adoptadas por él. El Comité decidió que el general Catroux marche de nuevo a Beirut próximamente. El Comité confió, por otra parte, al Dr. Jules Abaibie, una misión en los Estados Unidos y el Canadá por cuenta del Comisariado de educación sobre las cuestiones del socorro social en la Francia liberada.—(EFE).

DESDE ARGEL

El octavo Ejército británico acelera su avance en Italia

Parece inminente también el ataque del quinto Ejército norteamericano

CRONICA ESPECIAL TRANSMITIDA POR RADIO

ARGEL, 2.—El octavo Ejército, que desde ayer estaba empeñado en una de las más duras batallas de cuantas ha tenido que librar hasta ahora, ha conseguido finalmente su objetivo de atravesar la línea alemana de invierno y se encuentra, a mediodía de hoy, avanzando con fuerzas considerables sobre la carretera de Roma. Vencida la resistencia principal de los alemanes en las alturas fortificadas del Noroeste del Sangro, y establecida la unión de las dos cabezas de puente formadas sobre el río, todo el frente oriental aliado se ha puesto en movimiento hacia el Norte, siendo muy satisfactorios los avances realizados por Montgomery en la jornada pasada. Un portavoz oficial, al revelar a mediodía del miércoles que la totalidad de las posiciones alemanas del Norte del Sangro han quedado en poder de las tropas alemanas, hizo resaltar que los contrataques alemanes han cesado en la mayoría de los sectores, por lo que se supone fundadamente que las bases de apoyo más importantes de Kesselring han sido ya conquistadas por las fuerzas inglesas e imperiales. Fuerzas navales ligeras, que operan en el Adriático, y masas considerables de aviación, han apoyado los ataques del octavo Ejército, cañoneando y bombardeando intensamente a las columnas alemanas que se baten en retirada a retaguardia de la segunda línea fortificada, que en su casi totalidad ha sido ya abandonada por los elementos avanzados del décimo Ejército germano.

Cerca de la costa, los alemanes lanzaron ayer desesperados contrataques con el empleo de importantes fuerzas de reserva. La reacción de fuerzas adversarias, superiores en número, que, apoyadas por masas de artillería, tanques y aviones, trataron de hacer retroceder al ala derecha del octavo Ejército, obligó a éste a ceder buena parte del territorio conquistado en jornadas anteriores, incluídas varias alturas estratégicas; pero la reacción aliada, más vigorosa aún que la alemana, permitió reconquistar, antes de que acabase el día, todo el territorio que se había abandonado. En la continuación del avance, las fuerzas británicas capturaron numerosos prisioneros y abundante botín de material de guerra. Las pérdidas sufridas por los alemanes, sometidos ahora a ataques ininterrumpidos y cada vez más violentos de la aviación, han sido extraordinariamente elevadas. A la hora de transmitir esta crónica, las fuerzas del general Montgomery se encuentran avanzando en toda su línea, no siendo posible determinar por ahora la situación exacta de la masa de operaciones, que aumenta continuamente con la llegada de nuevas fuerzas al frente de batalla.

El quinto Ejército, que no ha empezado aún su esperada ofensiva contra la ya quebrada línea de invierno, ha redoblado sus ataques locales en numerosos sectores y ha avanzado en varios de ellos sus posiciones, después de arrollar la resistencia alemana, que ayer se mostró menos firme que de costumbre, aunque todavía fué muy enconada la oposición ofrecida por las retaguardias alemanas. En la región del Oeste de Cassino, los combates fueron particularmente violentos, habiéndose rechazado en ella varios contrataques alemanes ante la línea principal aliada. Varias alturas han sido tomadas al asalto por las fuerzas norteamericanas, cuyas operaciones se desarrollan también satisfactoriamente y con mayor amplitud de día en día. Las esferas bien informadas de Argel estiman que es cuestión de sólo horas el que el general Clark lance a sus fuerzas al asalto de la línea alemana, que se cree resistirá menos firmemente después del derrumbamiento del flanco izquierdo alemán entre la costa del Adriático y la región occidental de Castel di Sangro, zona por la que la progresión del octavo Ejército continúa muy rápidamente.

La actividad del arma aérea aliada ha sido muy intensa durante la jornada de ayer. Poderosas fuerzas de bombarderos, cazabombarderos y cazas, además de atacar objetivos en la retaguardia alemana y principalmente las vías de retirada del adversario, matuvieron un ataque constante contra las posiciones del adversario y ametrallaron las concentraciones de tropas enemigas preparadas para lanzar un contrataque. También se apoyaron por la aviación las acciones locales del quinto Ejército. La base alemana de Fiume fué bombardeada violentamente

No se han facilitado otros detalles del progreso de las operaciones en el frente italiano, porque se espera, sin duda, a que antes de que termine la jornada puedan ser anunciadas importantes conquistas, ya que después de la ocupación de Fossacisia se abren a las fuerzas aliadas los accesos de la región de Sulmona y Pescara, así como el camino de Roma, sobre el que han sido lanzadas dos importantes columnas británicas que continúan su avance con escasa oposición de los alemanes.

J. ALONSO DE OVIEDO, EN PARIS

EL PRESTIGIO DE VICHY CRECE A MEDIDA QUE DISMINUYE EL DE ARGEL

La disidencia de De Gaulle está perdiendo su primitivo matiz patriótico

CRONICA del enviado especial de la D. N. P.

PARIS, 2.—Son los propios patriotas franceses y no los patriotas vocingleros de ocasión, sino los de verdad, probados en el hierro y en el fuego de dos guerras, los que comienzan a abrigar graves dudas sobre el porvenir de la disidencia. Mas el tiempo pasa y más se afirma en numerosos espíritus la convicción cierta de que el único Gobierno que responde a los verdaderos intereses de Francia es el del mariscal Pétain, que pese a haber gobernado en los últimos cuarenta y un meses trágicos de Francia, guarda ante sí un inmenso futuro de posibilidades políticas y de oportunidades de acción. La disidencia se desacredita en el interior de la metrópoli por sus imprudencias temerarias, y el prestigio del Gobierno de Vichy crece cada día, porque sus errores—que existen, cierto—son mínimos al lado de los cometidos por los hombres de Argel. La disidencia se consume como fuego de paja, mientras que el régimen nacional, el dado a Francia en nombre de la legalidad y de la continuidad, se reafirma de más en más vigente, efectivo y lleno de posibilidades. Vichy no ha hecho grandes cosas para triunfar, pero la disidencia le entrega cada semana el triunfo en las manos, según los errores se suceden y se repiten en Argel las mismas etapas de descomposición interior que llevaron a Francia a la guerra y a los días trágicos de junio de 1940, cuando las tropas alemanas cortaron Francia en pedazos con la misma facilidad con que se corta en trozos un queso de Cammanbert.

En un principio, la disidencia quiso, o aparentó, ser la continuadora de las pasadas grandezas de Francia. La disidenccia original eligió una bandera de Dunois y de Juana de Arco y estuvo a dos pasos de declarar a Pétain una consagración de Reims. Pero la primitiva disidencia fué poco a poco deformándose, como las imágenes en una ciénaga. Cada remesa de hombres políticos, fué para el futuro de la disidencia francesa otros tantos números de duros golpes. La disidencia original fué militar y bajo un «kepi» pueden albergarse bastantes ideas patrióticas, aceptables y duraderas. En sus comienzos, la disidencia de De Gaulle fué la manifestación de un espíritu militar orgulloso que se negó a la realidad de la derrota. Más tarde, evolucionó, deformado por intromisiones políticas, a los errores iniciales del régimen nacido después de la derrota de Sedan. Hasta que, corrompida por innumerables presencias políticas, deformada por la escasa capacidad de un jefe al que nadie niega ni la buena intención ni la inteligencia, se trocó en un intento de volver la nación francesa a su estado de 1940, con corrupción interior, parlamentarismo suicida y capitalismo apátrida. Todo lo contrario de lo que quiso ser en sus comienzos, cuando cada discurso encerraba un recuerdo de Juana de Arco y se hablaba, no sólo de la «liberación», sino también de la mejoración del pueblo francés.

Después de la disidencia de De Gaulle, nació, con la ocupación del Africa del Norte, la disidencia de los grandes generales, de los grandes funcionarios, de los grandes jefes de empresa: de Giraud, en fin. Aún, sobre la cabeza directora, se lucía un «kepi» y repito que esto evita en principio bastantes malas orientaciones. Pero, actualmente, ¿cuántos valores puramente militares permanecen en la sedición? Con Thorez, con Marty, con el propio Auriol, la disidencia se encenaga en los vicios—en todos—del régimen liquidado para inventario en la asamblea parlamentaria de Vichy de julio de 1940. Giraud significa ya poco dentro del espíritu actual de la disidencia francesa, y el propio De Gaulle tiene que dejar día a día pedazos de influencia en manos de los hombres del Frente Popular, apoyados por la influencia diplomática soviética, llegados a Africa no para el riesgo, sino para el lucro. La intervención de los diputados frentepopulistas en la disidencia de Argel ha eliminado de ella todo vestigio de movimiento militar, para la liberación del suelo francés. A los políticos de Argel—hablo de los del Frente Popular—no les interesa la iberación; sólo interesa la acción personal y el retorno a una forma de vida que Francia dejó en jirones en su formidable aventura de 1940.

Así, los franceses de la Francia metropolitana se alejan del espíritu de una disidencia que olvida de día en día que su fin original fué el rescate y reforma del espíritu francés y de la política francesa. La disidencia militar contó con muchos corazones franceses. La disidencia política cuenta cada día con menos y nuevamente los corazones se orientan hacia Vichy, donde un gran soldado trabaja día a día para asegurar a Francia su existencia y su honor.

NOTICIAS breves de Última HORA

CARACAS, 2. — Se afirma que Venezuela no secundará la actitud exterior de Colombia y no declarará la guerra a Alemania, a menos que ocurran incidentes que afecten directamente al país.—(EFE).

* * *

COPENHAGUE, 2. — Una espada de la época del bronce ha sido hallada cerca de Lundeygaard por un labrador cuando araba su tierra. La espada tiene sesenta y seis centímetros de largo, está artísticamente labrada y en perfecto estado de conservación.—(EFE).

* * *

BOGOTA, 2. — Se considera inminente el llamamiento a filas de las reservas militares. El Gobierno prepara también un decreto por el que se establecen puntos de concentración de los alemanes residentes en el país.—(EFE).

* * *

SANTIAGO DE CHILE, 2. —En la Secretaría del Gobierno se ha desmentido la noticia divulgada por una emisora de radio extranjera, según la cual Chile se hallaba dispuesto a establecer próximamente relaciones con la U. R. S. S. —(EFE).

MANADAS DE JABALIES bajan a los pueblos ASTURIANOS

OVIEDO, 2.—Debido a los últimos temporales de nieve en los montes de Somiedo, se presentaron gran cantidad de jabalíes que irrumpieron en manada en el pueblo de Villar. Los vecinos hubieron de acometerles con hachas y consiguieron matar doce de veinte que componían la manada.

En la Rebollada se presentó un oso al que también dieron muerte los vecinos. Era de gran tamaño.—(CIFRA).