Wadi-as información

SEMANARIO DE LA COMARCA DE GUADIX

Año I. Número 102 • 19 de marzo de 2004 • 0,90 Euros

El Guadix consiguió un empate que supo a derrota

Los juveniles del Guadix consiguen una goleada en un partido fácil

Segundo triunfo consecutiva del Grupo Salmerón Guadix

Plaza de las Palomas.

Ocho mil personas expresaron su rotundo NO al terrorismo

■ Unas ocho mil personas de toda la comarca accitana se congregaron el pasado viernes a partir de la siete de la tarde en la plaza de las Palomas de Guadix para condenar rotundamente el salvaje atentado del pasado jueves en Madrid que causó doscientas victimas mortales y más de mil quinientos heridos. "No al terrorismo" fue el grito unánime de todos. Página 6

El programa de detección precoz del cáncer de mama llega a Guadix

Página 7

Proyectos aprobados en la última junta directiva de la ADR

Página 8 y 9

Estreno mundial de un auto sacramental de Miguel Hernández

Página 22

El conservatorio dispone ya de datos sobre el abandono del estudio

Página 23

ELECCIONES GENERALES Y AUTONÓMICAS

Los datos de los comicios generales y autonómicos en clave local y comarcal

FUERZA MÁS VOTADA

El PSOE fue el partido político más votado en la comarca, tanto en las generales como en las autonómicas

PARTICIPACIÓN

La elevada participación que superó el 73% fue la nota característica de la jornada

Páginas 2, 3, 4 y 5

PICARO

Gran participación ciudadana

El pasado domingo catorce de marzo se celebraron las elecciones generales y autonómicas, que estuvieron marcadas por los atentados sufridos en Madrid. La participación en Guadix en las generales fue del 73,25 por ciento. La fuerza política más votada fue el PSOE con 5.936 votos, unos mil votos más que en las elecciones de 2000. El PP obtuvo 4.256 votos, unos 2000 menos que en los anteriores comicios. IU obtuvo 442 y PA 258. En las autonómicas la participación en Guadix fue del 73,21 por ciento. La fuerza política más votada fue el PSOE con 5.606 votos. El PP obtuvo 4.117 votos. IU obtuvo 585 y PA 448.

RECONOCIMIENTO

La ADR reconocida por su labor en pro de la igualdad de géneros

Página 12

CONDENA

La comarca de Guadix se movilizó para condenar los atentados de Madrid

Página 11

BENALÚA

Este fin de semana se celebran sus fiestas patronales

Página 13

actualidad Guadix

LA AGENDA DE LA SEMANA

Viernes El teatro Mira de Amescua de Guadix se convertirá en el escenario del estreno mundial del único auto sacramental que escribió el poeta Miguel Hernández, Quién te ha visto y

ELECCIONES

Todos los datos de las elecciones generales y autonómicas en la comarca de Guadix

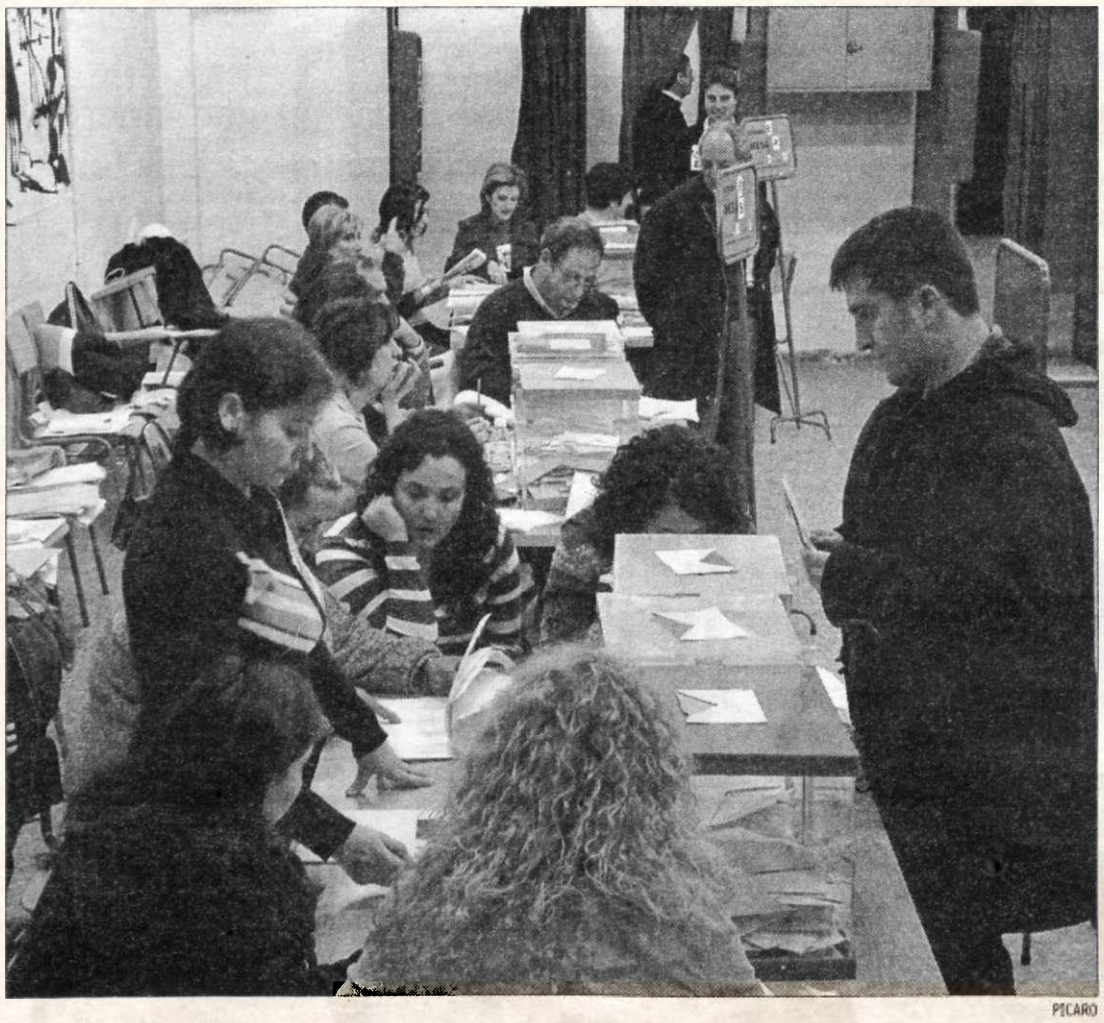

PICARO

Normalidad en Guadix durante la jornada electoral.

A. PÉREZ• Guadix

Las elecciones generales celebradas el pasado domingo trajeron consigo la inesperada victoria del PSOE al conseguir 164 escaños en el congreso de los diputados. El Partido Popular, el gran derrotado de estos comicios, obtuvo 148 escaños. El resto de escaños estuvo repartido de la siguiente forma: CIU, 10 escaños, ERC, 8 escaños, PNV, 7 escaños, IU, 5 escaños, CC, 3 escaños, BNG, 2 escaños y CHA, EA y Na-Bai, un escaño.

Ese mismo día también se celebraban las elecciones al parlamento andaluz, donde el PSOE obtuvo la mayoria absoluta al conseguir 61 parlamentarios, mientras que el Partido Popular obtuvo 37. IU con 6 parlamentario y PA con 5 completan el panorama político andaluz.

Generales en Guadix

La participación en Guadix fue del 73,25 por ciento. La fuerza política más votada fue el PSOE con 5.936 votos, unos mil votos más que en las elecciones de 2000. El PP obtuvo 4.256 votos, unos 2000 menos que en los anteriores comicios. IU obtuvo 452 y PA 258.

A continuación detallamos los resultados de las votaciones al Congreso en Guadix mesa por mesa.

Centro de adultos. PSOE 170 votos, PP 209 votos, IU 24 votos, PA 14 votos, otros 3 votos y en blanco 9 votos.

Seminario, mesa 2A. PSOE 160 votos, PP 148 votos, IU 10 votos, PA 8 votos, otros 4 votos, nulos.2 votos y en blanco 3 votos.

Seminario, mesa 2B. PSOE 219 votos, PP 133 votos, IU 12 votos, PA 7 votos, otros 2 votos y en blanco 1 voto.

Biblioteca municipal, mesa 3A. PSOE 136 votos, PP 144 votos, IU 14 votos, PA 11 votos, otros 3 votos, nulos 4 votos y en blanco 2 votos..

Biblioteca municipal, mesa 3B. PSOE 257 votos, PP 195 votos, IU 11 votos, PA 9 votos, otros 2 votos, nulos 2 votos y en blanco 5 votos.

Medina Olmos, mesa 4A. PSOE 149 votos, PP 100 votos, IU 9 votos, PA 5 votos, otros 10 votos, nulos 5 votos y en blanco 3 votos.

Medina Olmos, mesa 4B. PSOE 260 votos, PP 159 votos, IU 20 votos, PA 15 votos, otros 4 votos, nulos 3 votos y en blanco 4 votos.

Antigua biblioteca, mesa 5A. PSOE 123 votos, PP 145 votos, IU 16 votos, PA 8 votos, otros 3 votos y en blanco 3 votos.

Antigua biblioteca, mesa 5B. PSOE 175 votos, PP 224 votos, IU 18 votos, PA 11 votos, otros 3 votos, nulos 6 votos y en blanco 8 votos.

Medina Olmos, mesa 8A. PSOE 105 votos, PP 100 votos, IU 10 votos, PA 7 votos, nulos 3 votos y en blanco 4 votos.

Medina Olmos, mesa 8B. PSOE 174 votos, PP 143 votos, IU 9 votos, PA 6 votos, otros 1 votos, nulos 1 votos y en blanco 3 votos.

IES Padre Poveda, mesa 9A. PSOE 168 votos, PP 209 votos, IU 19 votos, PA 7 votos, nulos 1 votos y en blanco 11 votos.

IES Padre Poveda, mesa 9B. PSOE 216 votos, PP 215 votos, IU 21 votos, PA 4 votos, otros 4 votos, nulos 2 votos y en blanco 8 votos.

Casa de la cultura, mesa 7A. PSOE 176 votos, PP 176 votos, IU 16 votos, PA 10 votos, otros 1 votos, nulos 1 votos y en blanco 8 votos.

Casa de la cultura, mesa 7B. PSOE 102 votos, PP 110 votos, IU 9 votos, PA 4 votos, nulos,5 votos y en blanco 3 votos.

Casa de la cultura, mesa 10A. PSOE 144 votos, PP 191 votos, IU 17 votos, PA 11 votos, otros 5 votos, nulos 2 votos y en blanco 11 votos.

Casa de la cultura, mesa 10B. PSOE 158 votos, PP 195 votos, IU 17 votos, PA 8 votos, otros 3 votos, nulos 3 votos y en blanco 3 votos.

IES Padre Poveda, mesa 11A. PSOE 182 votos, PP 143 votos, IU 12 votos, PA 17 votos, otros 7 votos, nulos 5 votos y en blanco 3 votos.

IES Padre Poveda, mesa 11B. PSOE 190 votos, PP 159 votos, IU 16 votos, PA 8 votos, otros 1 votos y en blanco 7 votos.

IES Padre Poveda, mesa 11C. PSOE 191 votos, PP 149 votos, IU 9 votos, PA 15 votos, otros 2 votos, nulos 1 votos y en blanco 5 votos.

CN Padre Poveda, mesa 1A. PSOE 248 votos, PP 53 votos, IU 15 votos, PA 13 votos, otros 3 votos, nulos 2 votos y en blanco 2 votos.

CN Padre Poveda, mesa 1B. PSOE 311 votos, PP 75 votos, IU 21 votos, PA 4 votos, otros 1 votos, nulos 4 votos y en blanco 1 votos.

CN Padre Poveda, mesa 4. PSOE 244 votos, PP 77 votos, IU 18 votos, PA 7 votos, nulos 2 votos y en blanco,1 votos.

CP Pedro de Mendoza, mesa 2A. PSOE 173 votos, PP 133 votos, IU 19 votos, PA 9 votos, otros 2 votos, nulos 1 votos y en blanco 3 votos.

CP Pedro de Mendoza, mesa 2B. PSOE 220 votos, PP 135 votos, IU 17 votos, PA 11 votos, nulos 2 votos y en blanco 6 votos.

Ruiz del Peral, mesa 3A. PSOE 276 votos, PP 93 votos, IU 9 votos, PA 4 votos, otros 1 votos, nulos 1 votos y en blanco 5 votos.

Ruiz del Peral, mesa 3B. PSOE 281 votos, PP 91 votos, IU 20 votos, PA 17 votos, nulos 3 votos y en blanco 5 votos.

CP Sagrado Corazón, mesa 1A. PSOE 216 votos, PP 185 votos, IU 30 votos, PA 5 votos, otros 6 votos y en blanco 3 votos.

Hernán Valle. PSOE,146 votos, PP 72 votos, PA 3 votos, otros 2 votos, nulos 3 votos y en blanco 4 votos.

Bacor-Olivar. PSOE 264 votos, PP 67 votos, IU 3 votos y en blanco 1 votos.

Belerda. PSOE 102 votos, PP 28 votos, IU 1 votos.

Generales en la comarca

Los diferentes municipios de la comarca de Guadix votaron en los pasados comicios generales de la siguiente forma:

Alamedilla. PSOE 360 votos, PP 169 votos, IU 10 votos y PA 14 votos.

Albuñán. PSOE 206 votos, PP 57 votos, IU 11 votos y PA 13 votos.

Aldeire. PSOE 386 votos, PP 79 votos, IU 33 votos y PA 14 votos.

Alicún de Ortega. PSOE 194 votos, PP 141 votos e IU 69 votos.

Alquife. PSOE 390 votos, PP 195 votos, IU 23 votos y PA 12 votos.

Beas de Guadix. PSOE 163 votos, P, 79 votos, IU 2 votos y PA 7 votos.

Benalúa. PSOE 1.128 votos, PP 394 votos, IU 377 votos y PA 29 votos.

La Calahorra. PSOE 388 votos, PP 153 votos, IU 24 votos y PA 5 votos.

Cogollos. PSOE 275 votos, PP 124 votos, IU 22 votos y PA 5 votos.

Cortes y Graena. PSOE 299 votos, PP 342 votos, IU 24 votos y PA 19 votos.

Darro. PSOE 625 votos, PP 274 votos, IU 9 votos y PA 11 votos.

Dehesas de Guadix. PSOE 209 votos, PP 119 votos, IU 2 votos y PA 22 votos.

quien te ve, y la sombra de lo que eras", que pondrá en escena la compañía granadina "Corral del carbón". La representación tendrá lugar el día diecinueve de marzo a partir de las ocho y media de la tarde y la entrada costará cinco euros.

Sábado y domingo ■ La concejalía de Cultura del ayuntamiento de Guadix continúa con su programación de cine comercial en el Teatro Mira de Amescua con la proyección este fin de semana de la película "El Cid, la leyenda". La película podrá verse en Guadix

este sábado a las cinco y a las siete de la tarde, y el domingo en una única sesión a las seis de la tarde. Como es habitual, la entrada podrá adquirirse a un precio de tres euros desde una hora antes del inicio de cada sesión.

■■■ELECCIONES

Diezma. PSOE 339 votos, PP 230 votos e IU 11 votos.

Dólar. PSOE 271 votos, PP 128votos, IU 11 votos y PA 17 votos.

Ferreira. PSOE 147 votos, PP 96 votos, IU 2 votos y PA 3 votos.

Fonelas. PSOE 447 votos, PP 174 votos, IU 36 votos y PA 11 votos.

Gor. PSOE 371 votos, PP 229 votos, IU 23 votos y PSA 15 votos.

Gorafe. PSOE 269 votos, PP 84 votos e IU 16 votos.

Huélago. PSOE 209 votos, PP 114 votos y PA 2 votos.

Huéneja. PSOE 428 votos, PP 295 votos, IU 17 votos y PA 36 votos.

Jérez de Marquesado. PSOE 476 votos, PP 223 votos, IU 15 votos y PA 9 votos.

Lanteira. PSOE 255 votos, PP 151 votos, IU 7 votos y PA 10 votos.

Lugros. PSOE 177 votos, PP 76 votos, IU 7 votos y PA 1 votos.

Marchal. PSOE 129 votos, PP 128 votos, IU 9 votos y PA 19 votos.

Morelabor. PSOE 370 votos, PP 258 votos, IU 6 votos y PA 4 votos.

Pedro Martínez. PSOE 669 votos, PP 247 votos, IU 19 votos y PA 4 votos.

La Peza. PSOE 423 votos, PP 430 votos, IU 19 votos y PA 19 votos.

Polícar. PSOE 99 votos, PP 67 votos e IU 8 votos.

Purullena. PSOE 900 votos, PP 466 votos, IU 63 votos y PA 20 votos.

Valle del Zalabí. PSOE 869 votos, PP 782 votos, IU 20 votos y PA 12 votos.

Villanueva. PSOE 352 votos, PP 69 votos e IU 54 votos.

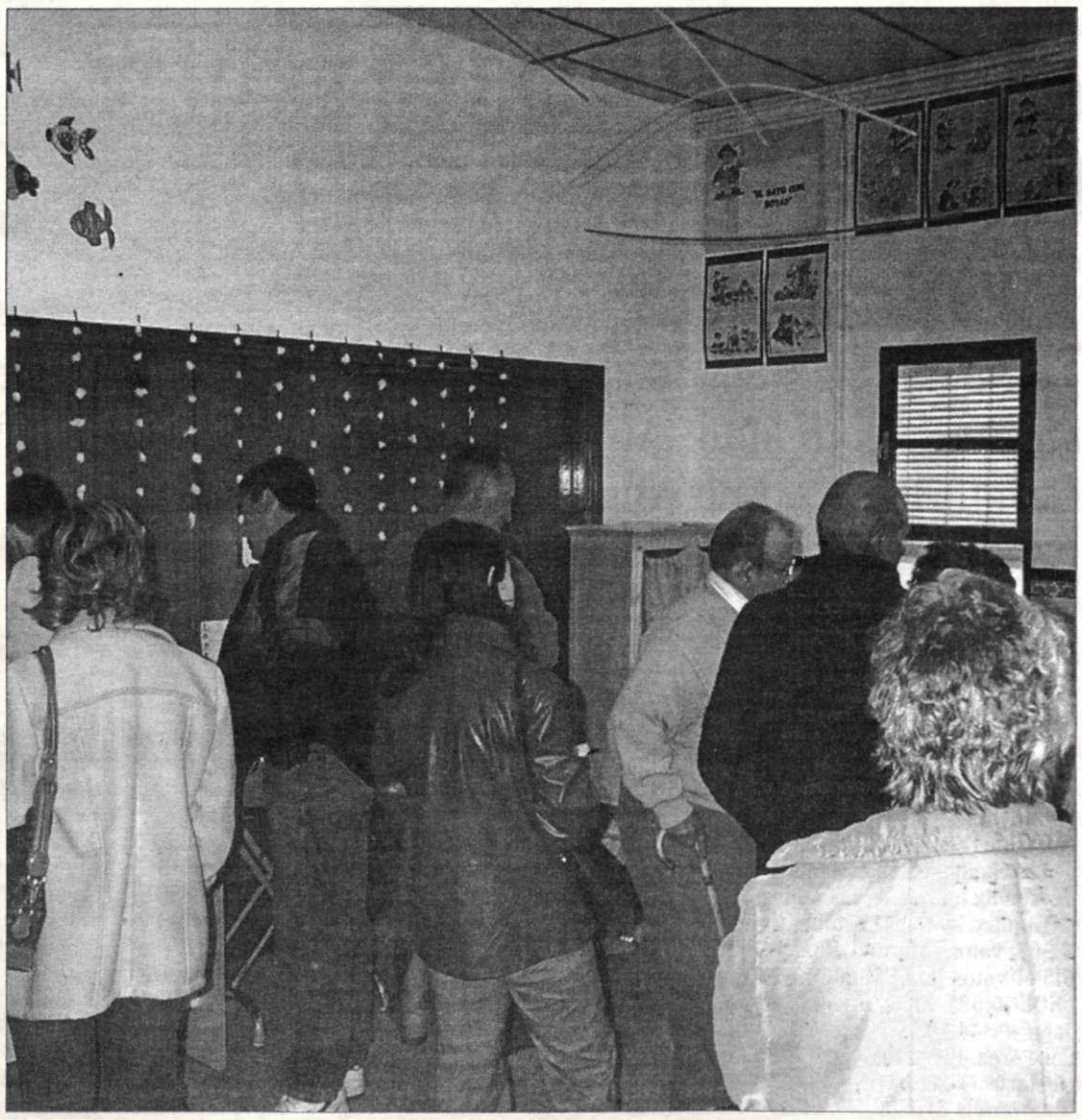

Gran participación en los comicios del pasado domingo.

Autonómicas en Guadix

La participación en Guadix fue del 73,21 por ciento. La fuerza política más votada fue el PSOE con 5.606 votos. El PP obtuvo 4.117 votos. IU obtuvo 585 y PA 448.

A continuación detallamos los resultados en Guadix mesa por mesa.

Centro de adultos. PSOE 154 votos, PP 209 votos, IU 25 votos, PA 20 votos, otros 8 votos y en blanco 9 votos.

Seminario menor, mesa 2A. PSOE 147 votos, PP 151 votos, IU 14 votos, PA 11 votos, otros 7 votos, nulos 2 votos y en blanco 3 votos.

Seminario menor, mesa 2B. PSOE 205 votos, PP 127 votos, IU 18 votos, PA 13 votos, otros 7 votos y en blanco 4 voto.

Biblioteca municipal, mesa 3A. PSOE 132 votos, PP 141 votos, IU 11 votos, PA 18 votos, otros 3 votos, nulos 6 votos y en blanco 5 votos.

Biblioteca municipal, mesa 3B. PSOE 255 votos, PP 180 votos, IU 22 votos, PA 12 votos, otros 4 votos, nulos 2 votos y en blanco 6 votos.

Medina Olmos, mesa 4A. PSOE 142 votos, PP 96 votos, IU 16 votos, PA 13 votos, otros 9 votos, nulos 2 votos y en blanco 3 votos.

Medina Olmos, mesa 4B. PSOE 256 votos, PP 152 votos, IU 24 votos, PA 18 votos, otros 8 votos, nulos 1 votos y en blanco 6 votos.

Antigua biblioteca, mesa 5A. PSOE 113 votos, PP 140 votos, IU 20 votos, PA 13 votos, otros 8 votos y en blanco 3 votos.

Antigua biblioteca, mesa 5B. PSOE 154 votos, PP 216 votos, IU 24 votos, PA 19 votos, otros 7 votos, nulos 8 votos y en blanco 7 votos.

Casa de la cultura, mesa 7A. PSOE 158 votos, PP 165 votos, IU, 21 votos, PA 21 votos, otros 12 votos, nulos,3 votos y en blanco 5 votos.

Casa de la cultura, mesa 7B. PSOE 94 votos, PP 105 votos, IU 9 votos, PA 9 votos, otros 6 votos, nulos 5 votos y en blanco 5 votos.

Casa de la cultura, mesa 10A. PSOE 131 votos, PP 184 votos, IU 20 votos, PA 18 votos, otros 11 votos, nulos 4 votos y en blanco 12 votos.

Casa de la cultura, mesa 10B. PSOE 143 votos, PP 195 votos, IU 24 votos, PA 18 votos, otros 3 votos y en blanco 4 votos.

Medina Olmos, mesa 8A. PSOE 98 votos, PP 103 votos, IU 15 votos, PA 7 votos, otros 2 votos y en blanco 4 votos.

Medina Olmos, mesa 8B. PSOE 163 votos, PP 141 votos, IU 13 votos, PA 10 votos, otros 7 votos, nulos 1 votos y en blanco 3 votos.

IES Padre Poveda, mesa 9A. PSOE 151 votos, PP 198 votos, IU 26 votos, PA 22 votos, otros 14 votos, nulos 1 votos y en blanco 3 votos.

IES Padre Poveda, mesa 9B. PSOE 192 votos, PP 209 votos, IU 24 votos, PA 29 votos, otros 5 votos, nulos 2 votos y en blanco 7 votos.

IES Padre Poveda, mesa 11A. PSOE 156 votos, PP 140 votos, IU 29 votos, PA 26 votos, otros 12 votos, nulos 3 votos y en blanco 3 votos.

IES Padre Poveda, mesa 11B. PSOE 173 votos, PP 155 votos, IU 24 votos, PA 15 votos, otros 8 votos y en blanco 6 votos.

IES Padre Poveda, mesa 11C. PSOE 182 votos, PP 137 votos, IU 23 votos, PA 26 votos, otros 9 votos, nulos 2 votos y en blanco 4 votos.

CN Padre Poveda, mesa 1A. PSOE 252 votos, PP 48 votos, IU 14 votos, PA 20 votos, nulos 1 votos y en blanco 1votos.

CN Padre Poveda, mesa 1B. PSOE 302 votos, PP 66 votos, IU 25 votos, PA 11 votos, otros 2 votos, nulos 7 votos y en blanco 3 votos.

CN Padre Poveda, mesa 4. PSOE 245 votos, PP 73 votos, IU 15 votos, PA 9 votos, otros 4 votos y nulos 2 votos.

CP Pedro de Mendoza, mesa 2A. PSOE 163 votos, PP 127 votos, IU 25 votos, PA 14 votos, otros 5 votos, nulos 3 votos y en blanco 3 votos.

CP Pedro de Mendoza, mesa 2B. PSOE 205 votos, PP 137 votos, IU 19 votos, PA 15 votos, nulos 3 votos y en blanco 4 votos.

Ruiz del Peral, mesa 3A. PSOE 262 votos, PP 87 votos, IU 19 votos, PA 8 votos, otros 5 votos, nulos 1 votos y en blanco 7 votos.

Ruiz del Peral, mesa 3B. PSOE 278 votos, PP 84 votos, IU 22 votos, PA 18 votos, otros 7 votos, nulos 2 votos y en blanco 6 votos.

CP Sagrado Corazón, mesa 1A. PSOE 190 votos, PP 186 votos, IU 40 votos, PA 13 votos, otros 9 votos y en blanco 3 votos.

Hernán Valle. PSOE 143 votos, PP 72 votos, PA 7 votos, PSA 1 voto, otros 5 votos, nulos 1 votos y en blanco 1 votos.

Bacor-Olivar. PSOE 265 votos, PP 65 votos, IU 3 votos y PA 1 voto.

Belerda. PSOE 102 votos, PP 28 votos y PA 1 votos.

Autonómicas en la comarca

Los diferentes municipios de la comarca de Guadix votaron en los pasados comicios autonómicos de la siguiente forma:

Alamedilla. PSOE 361 votos, PP 165 votos, IU 13 votos y PA 13 votos.

Albuñán. PSOE 204 votos, PP 53 votos, IU 9 votos y PA 21 votos.

Aldeire. PSOE 379 votos, PP 72 votos, IU 34 votos y PA 32 votos.

Alicún de Ortega. PSOE 193 votos, PP 133 votos, IU 70 votos y PA 3 votos.

Alquife. PSOE 365 votos, PP 186 votos, IU 33 votos y PA 29 votos.

Beas de Guadix. PSOE 161 votos, PP 75 votos, IU 5 votos y PA 10 votos.

Benalúa. PSOE 1.069 votos, PP 362 votos, IU 435 votos y PA 60 votos.

La Calahorra. PSOE 401 votos, PP 137 votos, IU 24 votos y PA 7votos.

Cogollos. PSOE 279 votos, PP 114 votos, IU 28 votos y PA 3 votos.

Cortes y Graena. PSOE 305 votos, PP 325 votos, IU 24 votos y PA 23 votos.

Darro. PSOE 621 votos, PP 262 votos, PSA 18 votos y PA 11 votos.

Dehesas de Guadix. PSOE 205 votos, PP 105 votos, IU 2 votos y PA 38 votos.

Diezma. PSOE 345 votos, PP 218 votos e IU 13 votos.

Dólar. PSOE 277 votos, PP 121 votos, IU 9 votos y PA 21 votos.

Ferreira. PSOE 152 votos, PP 90 votos, IU 3 votos y PA 2 votos.

Fonelas. PSOE 454 votos, PP 164 votos, IU 23 votos y PA 27 votos.

Gor. PSOE 389 votos, PP 225 votos, IU 11 votos y PA 24 votos.

Gorafe. PSOE 267 votos, PP 81 votos e IU 19 votos.

Huélago. PSOE 196 votos, PP 113 votos, PSA 12 votos y PA 5 votos.

Huéneja. PSOE 440 votos, PP 258 votos, IU 18 votos y PA 35 votos.

Jérez de Marquesado. PSOE 479 votos, PP 209 votos, IU 21 votos y PA 15 votos.

Lanteira. PSOE 257 votos, PP 149 votos, IU 8 votos y PA 8 votos.

Lugros. PSOE 177 votos, PP 73 votos, IU 8 votos y PA 4 votos.

Marchal. PSOE 124 votos, PP 116 votos, IU 13 votos y PA 30 votos.

Morelabor. PSOE 366 votos, PP, 257 votos, IU 8 votos y PA 8 votos.

Pedro Martínez. PSOE 649 votos, PP 248 votos, IU 26 votos y PA 10 votos.

La Peza. PSOE 428 votos, PP 417 votos, FA 16 votos y PA 19 votos.

Polícar. PSOE 100 votos, PP 67 votos e IU 6 votos.

Purullena. PSOE 894 votos, PP 442 votos, IU 69 votos y PA 44 votos.

Valle del Zalabí. PSOE 883 votos, PP 748 votos, IU 19 votos y PA 27 votos.

Villanueva. PSOE 353 votos, PP 66 votos, IU 55 votos y PA 2 votos.

INFORMACIÓN
DEL 19 AL 25 DE MARZO DE 2004

Elecciones al Senado

Hubo amplia presencia de mujeres en la presidencia de las mesas electorales de Guadix cuya votación se desarrolló con normalidad

Los senadores elegidos en las pasadas elecciones por la provincia de Granada han sido: Antonia Aránega Jiménez-PSOE-, Manuel Pezzi Cereto-PSOE-, Luis Miguel Salvador García-PSOE- y Eugenio Enrique Castillo Jaén-PP-

ANTONIO P. RODRIGUEZ • Guadix

Los resultados de las pasadas elecciones generales al Senado trajeron consigo la victoria del Partido Popular con 102 senadores, seguidos por el PSOE con 81, PSC-ERC-ICV-EUA con 12, EAJ-PNV con 6, CiU con 4 y CC con 3 senadores.

Los candidatos más votados en la comarca de Guadix fueron los siguientes:

Guadix. Antonia Aránega Jiménez -PSOE- 5.562 votos. Manuel Pezzi Cereto -PSOE- 5.544 votos. Luis Miguel Salvador García - PSOE- 5.531 votos. Eugenio Enrique Castillo Jaén -PP- 4.195 votos. María Esther Fernández Pérez -PP- 4.147 votos. María del Carmen Nestares García-Trevijano -PP- 4.114 votos. Raúl García Martín -IULV-CA- 414 votos. Teresa Martín Fernández- IULV-CA- 380 votos. María Dolores Moreno Baena -IULV-CA- 366 votos. Antonio Javier Castro Rodríguez -PA- 282 votos. Angel Ortega Fernández- PA- 277 votos. María Rosario González Hernández - PA- 264 votos. Eugenio Aguilar Reyes- PSA- 52 votos. Angel Valentín González Martos- CAC- 41 votos. José Emilio Arenas Villodres- PSA- 33 votos. Alejandro Bedmar Pérez- PSA- 32 votos. Jesús Molina Díaz- PFyV- 21 votos. David Navarro Castillo- PTPRE- 19 votos. Iván Zoido Salazar- IR-PASOC- 14 votos.

Alamedilla. Antonia Aránega Jiménez - PSOE- 354 votos. Manuel Pezzi Cereto -PSOE- 352 votos. Luis Miguel Salvador García - PSOE- 350 votos. Eugenio Enrique Castillo Jaén - PP- 165 votos. María Esther Fernández Pérez- PP- 164 votos. María del Carmen Nestares García-Trevijano -PP- 163 votos.

Albuñán. Antonia Aránega Jiménez- PSOE- 200 votos. Manuel Pezzi Cereto -PSOE- 194 votos. Luis Miguel Salvador García - PSOE- 194 votos. Eugenio Enrique Castillo Jaén -PP- 52 votos. María Esther Fernández Pérez -PP- 51 votos. María del Carmen Nestares García-Trevijano -PP- 50 votos. Antonio Javier Castro Rodríguez -PA- 14 votos.

Aldeire. Antonia Aránega Jiménez -PSOE- 370 votos. Manuel Pezzi Cereto- PSOE- 366 votos. Luis Miguel Salvador García -PSOE- 361 votos. Eugenio Enrique Castillo Jaén -PP- 79 votos. María Esther Fernández Pérez -PP- 79 votos. María del Carmen Nestares García-Trevijano -PP- 79 votos. Raúl García Martín - IULV-CA- 34 votos. Teresa Martín Fernández - IULV-CA- 31 votos. María Dolores Moreno Baena- IULV-CA- 30 votos.

Alicún de Ortega. Antonia Aránega Jiménez -PSOE- 193 votos. Manuel Pezzi Cereto- PSOE- 191 votos. Luis Miguel Salvador García -PSOE- 191 votos. Eugenio Enrique Castillo Jaén -PP- 141 votos. María Esther Fernández Pérez - PP- 141votos. María del Carmen Nestares García-Trevijano -PP- 141votos. Raúl García Martín -IULV-CA- 68 votos. Teresa Martín Fernández -IULV-CA- 67 votos. María Dolores Moreno Baena- IULV-CA- 67 votos.

Alquife. Antonia Aránega Jiménez- PSOE- 372 votos. Manuel Pezzi Cereto- PSOE- 360 votos. Luis Miguel Salvador García- PSOE- 359 votos. Eugenio Enrique Castillo Jaén- PP- 194 votos. María Esther Fernández Pérez- PP- 185 votos. María del Carmen Nestares García-Trevijano -PP- 184 votos.

Beas de Guadix. Antonia Aránega Jiménez- PSOE- 151 votos. Luis Miguel Salvador García -PSOE- 148 votos. Manuel Pezzi Cereto- PSOE- 145 votos. Eugenio Enrique Castillo Jaén -PP- 77 votos. María Esther Fernández Pérez -PP- 77 votos. María del Carmen Nestares García-Trevijano -PP- 76 votos.

Benalúa. Antonia Aránega Jiménez - PSOE- 1.053 votos.Manuel Pezzi Cereto - PSOE - 1.033 votos. Luis Miguel Salvador García- PSOE- 1.025 votos. Eugenio Enrique Castillo Jaén -PP- 377 votos. Raúl García Martín - IULV-CA- 374 votos. María Esther Fernández Pérez -PP- 372 votos. Teresa Martín Fernández- IULV-CA- 371 votos. María Dolores Moreno Baena- IULV-CA- 369 votos. María del Carmen Nestares García-Trevijano -PP- 368 votos. Antonio Javier Castro Rodríguez- PA- 39 votos. María Rosario González Hernández- PA- 38 votos. Angel Ortega Fernández- PA- 38 votos.

La Calahorra. Antonia Aránega Jiménez- PSOE- 352 votos. Manuel Pezzi Cereto -PSOE- 347 votos. Luis Miguel Salvador García- PSOE- 345 votos. Eugenio Enrique Castillo Jaén- PP- 160 votos. María Esther Fernández Pérez- PP- 158 votos. María del Carmen Nestares García-Trevijano -PP- 158 votos.

Cogollos de Guadix. Antonia Aránega Jiménez- PSOE- 266 votos. Luis Miguel Salvador García- PSOE- 260 votos. Manuel Pezzi Cereto- PSOE- 259 votos. María Esther Fernández Pérez -PP- 121 votos.Eugenio Enrique Castillo Jaén -PP- 120 votos. María del Carmen Nestares García-Trevijano-PP- 120 votos. Raúl García Martín -IULV-CA- 24 votos. María Dolores Moreno Baena- IULV-CA- 24 votos.

Cortes y Graena. Eugenio Enrique Castillo Jaén-PP- 329 votos. María Esther Fernández Pérez-PP- 317 votos. María del Carmen Nestares García-Trevijano -PP- 316 votos. Antonia Aránega Jiménez -PSOE- 285 votos. Manuel Pezzi Cereto - PSOE- 276 votos. Luis Miguel Salvador García -PSOE- 274 votos.

Darro. Antonia Aránega Jiménez- PSOE- 595 votos. Manuel Pezzi Cereto - PSOE- 582 votos. Luis Miguel Salvador García- PSOE- 582 votos. Eugenio Enrique Castillo Jaén -PP- 265 votos. María Esther Fernández Pérez- PP- 240 votos. María del Carmen Nestares García-Trevijano-PP- 238 votos.

Dehesas de Guadix. Antonia Aránega Jiménez- PSOE- 210 votos. Manuel Pezzi Cereto- PSOE- 207 votos. Luis Miguel Salvador García -PSOE- 206 votos. Eugenio Enrique Castillo Jaén -PP- 115 votos. María Esther Fernández Pérez -PP- 110 votos. María del Carmen Nestares García-Trevijano -PP- 110 votos.

Diezma. Antonia Aránega Jiménez - PSOE- 333 votos. Manuel Pezzi Cereto- PSOE- 330 votos. Luis Miguel Salvador García- PSOE- 330 votos. Eugenio Enrique Castillo Jaén- PP- 220 votos. María Esther Fernández Pérez- PP- 218 votos. María del Carmen Nestares García-Trevijano -PP- 216 votos.

Destaca en las elecciones al Senado el alto porcentaje de votos nulos registrados

La candidata socialista al Senado Antonia Aránega Jiménez fue la más votada en la comarca de Guadix

Alto porcentaje de votos nulos en la comarca

En los comicios generales al Senado del pasado domingo destacó principalmente la gran cantidad de votos nulos que se produjeron. La comarca de Guadix no fue una excepción.

La media aproximada de la comarca fue el dos por ciento de votos nulos.

Estas fueron las localidades en las que más votos nulos se produjeron:

Guadix. 226 votos nulos. 2,02 %.
Alamedilla. 9 votos nulos. 1,59%
Albuñán. 9 votos nulos. 1,59%
Aldeire. 9 votos nulos. 1,71%
Alquife. 13 votos nulos. 2,01%.
Beas de Guadix. 7 votos nulos. 2,76%.
Benalúa. 59 votos nulos. 3,02%
La Calahorra. 15 votos nulos. 2,60%
Cogollos de Guadix. 5 votos nulos. 1,17%
Cortes y Graena. 8 votos nulos. 1,16%
Darro. 15 votos nulos. 1,61%
Diezma. 8 votos nulos. 1,37%
Dólar. 9 votos nulos. 2,05%
Fonelas. 10 votos nulos. 1,49%
Gor. 33 votos nulos. 4,95%
Huéneja. 37 votos nulos. 4,71%
Jérez del Marquesado. 18 votos nulos. 2,41%
Lanteira. 15 votos nulos. 3,41%
Lugros. 6 votos nulos. 2,27%
La Peza. 31 votos nulos. 3,41%
Purullena. 39 votos nulos. 2,64%

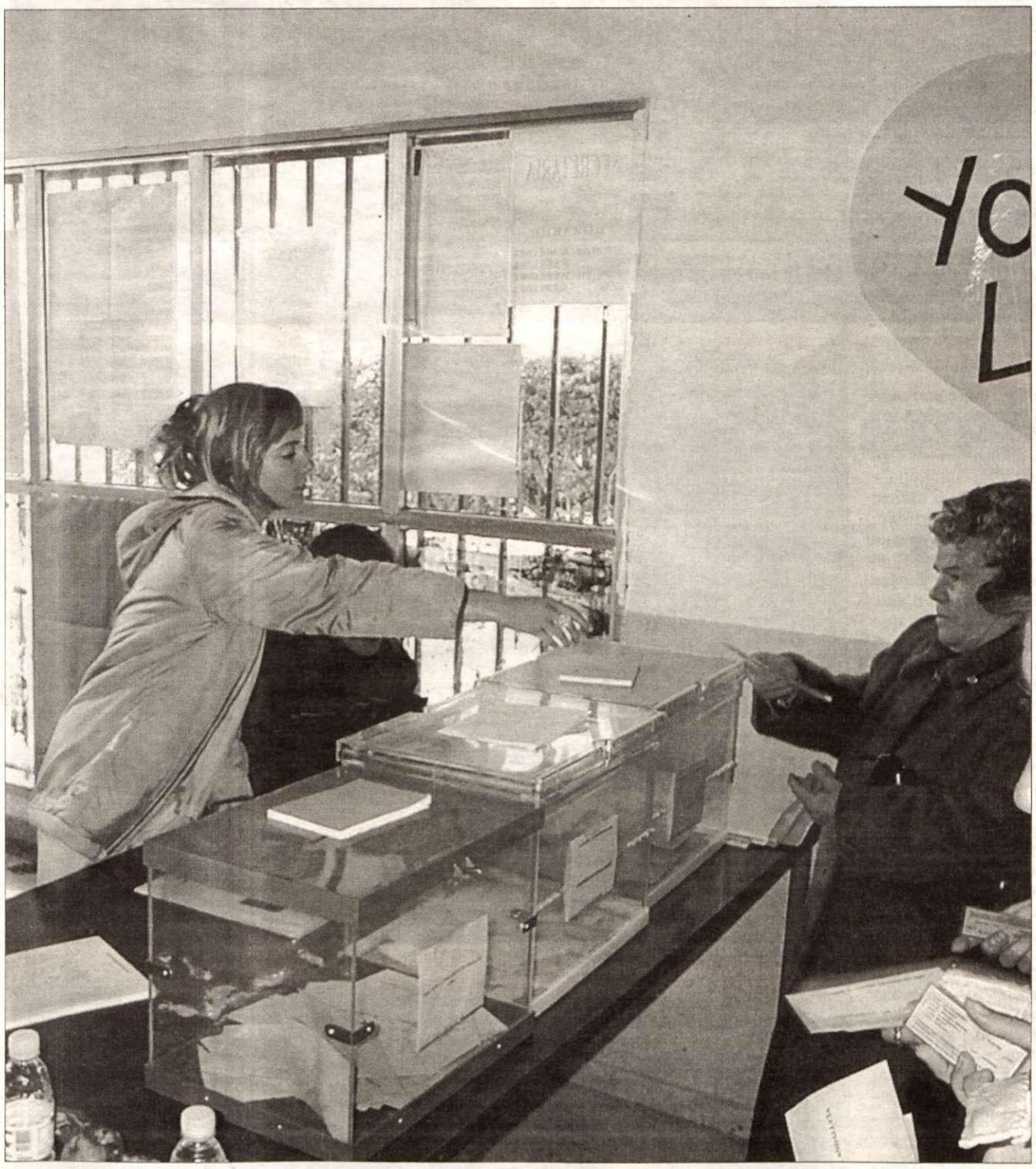

Alto indice de participación en las elecciones al senado.

Dólar. Antonia Aránega Jiménez- PSOE- 270 votos. Manuel Pezzi Cereto -PSOE- 265 votos. Luis Miguel Salvador García- PSOE- 265 votos. María del Carmen Nestares García-Trevijano- PP- 122 votos. Eugenio Enrique Castillo Jaén -PP- 121 votos. María Esther Fernández Pérez -PP- 119 votos.

Ferreira. Antonia Aránega Jiménez- PSOE- 146 votos. Manuel Pezzi Cereto- PSOE- 144 votos. Luis Miguel Salvador García- PSOE- 143 votos. Eugenio Enrique Castillo Jaén-PP- 91 votos. María Esther Fernández Pérez -PP- 90 votos. María del Carmen Nestares García-Trevijano- PP- 90 votos.

Fonelas. Antonia Aránega Jiménez- PSOE- 432 votos. Manuel Pezzi Cereto- PSOE- 425 votos. Luis Miguel Salvador García- PSOE- 422 votos. Eugenio Enrique Castillo Jaén- PP- 179 votos. María Esther Fernández Pérez- PP- 178 votos. María del Carmen Nestares García-Trevijano- PP- 178 votos.

Gor. Antonia Aránega Jiménez- PSOE- 354 votos. Manuel Pezzi Cereto- PSOE- 344 votos. Luis Miguel Salvador García- PSOE- 340 votos. Eugenio Enrique Castillo Jaén- PP- 224 votos. María Esther Fernández Pérez- PP- 222 votos. María del Carmen Nestares García-Trevijano- PP- 219 votos.

Gorafe. Antonia Aránega Jiménez- PSOE- 266 votos. Manuel Pezzi Cereto- PSOE- 265 votos. Luis Miguel Salvador García- PSOE- 265 votos. Eugenio Enrique Castillo Jaén- PP- 82 votos. María Esther Fernández Pérez -PP- 82 votos. María del Carmen Nestares García-Trevijano- PP- 82 votos.

Huélago. Antonia Aránega Jiménez-PSOE- 203 votos. Manuel Pezzi Cereto- PSOE- 198 votos. Luis Miguel Salvador García- PSOE- 196 votos. Eugenio Enrique Castillo Jaén- PP- 116 votos. María Esther Fernández Pérez- PP- 115 votos. María del Carmen Nestares García-Trevijano -PP- 115 votos.

Huéneja. Antonia Aránega Jiménez- PSOE- 382 votos. Manuel Pezzi Cereto- PSOE- 356 votos. Luis Miguel Salvador García- PSOE- 352 votos. Eugenio Enrique Castillo Jaén-PP- 288 votos. María Esther Fernández Pérez- PP- 284 votos. María del Carmen Nestares García-Trevijano- PP- 284 votos.

Jérez del Marquesado. Antonia Aránega Jiménez- PSOE- 456 votos. Luis Miguel Salvador García- PSOE- 445 votos. Manuel Pezzi Cereto- PSOE- 444 votos. Eugenio Enrique Castillo Jaén -PP- 226 votos. María Esther Fernández Pérez- PP- 223 votos. María del Carmen Nestares García-Trevijano- PP- 223 votos.

Lanteira. Antonia Aránega Jiménez- PSOE- 238 votos. Manuel Pezzi Cereto- PSOE- 233 votos. Luis Miguel Salvador García- PSOE- 233 votos. Eugenio Enrique Castillo Jaén- PP- 149 votos. María Esther Fernández Pérez- PP- 148 votos. María del Carmen Nestares García-Trevijano- PP- 148 votos.

Lugros. Antonia Aránega Jiménez- PSOE- 167 votos. Manuel Pezzi Cereto- PSOE- 163 votos. Luis Miguel Salvador García- PSOE- 163 votos. María Esther Fernández Pérez- PP- 74 votos. Eugenio Enrique Castillo Jaén- PP- 73 votos. María del Carmen Nestares García-Trevijano- PP- 73 votos.

Marchal. Antonia Aránega Jiménez- PSOE- 127 votos. Manuel Pezzi Cereto- PSOE- 126 votos. Eugenio Enrique Castillo Jaén- PP- 125 votos. María Esther Fernández Pérez- PP- 123 votos. María del Carmen Nestares García-Trevijano- PP- 122 votos. Luis Miguel Salvador García- PSOE- 122 votos. Angel Ortega Fernández-PA- 23 votos.

Morelabor. Antonia Aránega Jiménez- PSOE- 358 votos. Manuel Pezzi Cereto- PSOE- 358 votos. Luis Miguel Salvador García- PSOE- 358 votos. Eugenio Enrique Castillo Jaén- PP- 256 votos. María del Carmen Nestares García-Trevijano- PP- 255 votos. María Esther Fernández Pérez -PP- 254 votos.

Pedro Martínez. Antonia Aránega Jiménez-PSOE- 664 votos. Manuel Pezzi Cereto- PSOE- 662 votos. Luis Miguel Salvador García -PSOE- 662 votos. Eugenio Enrique Castillo Jaén- PP- 249 votos. María Esther Fernández Pérez -PP- 246 votos. María del Carmen Nestares García-Trevijano-PP- 246 votos.

La Peza. Eugenio Enrique Castillo Jaén- PP- 419 votos. María Esther Fernández Pérez- PP- 417 votos. María del Carmen Nestares García-Trevijano- PP- 416 votos. Antonia Aránega Jiménez- PSOE- 395 votos. Luis Miguel Salvador García- PSOE- 390 votos. Manuel Pezzi Cereto- PSOE- 388 votos. Antonio Javier Castro Rodríguez - PA- 21votos.

Polícar. Antonia Aránega Jiménez- PSOE- 98 votos. Manuel Pezzi Cereto- PSOE- 96 votos. Luis Miguel Salvador García- PSOE- 93 votos. Eugenio Enrique Castillo Jaén- PP- 66 votos. María Esther Fernández Pérez-PP- 66 votos. María del Carmen Nestares García-Trevijano-PP- 66 votos.

Purullena. Manuel Pezzi Cereto- PSOE- 803 votos. Luis Miguel Salvador García- PSOE- 794 votos. Antonia Aránega Jiménez- PSOE- 456 votos. Eugenio Enrique Castillo Jaén- PP- 451 votos. María Esther Fernández Pérez -PP- 449 votos. María del Carmen Nestares García-Trevijano- PP- 446 votos. Raúl García Martín-IULV-CA- 74 votos. María Dolores Moreno Baena- IULV-CA- 72 votos. Teresa Martín Fernández- IULV-CA- 67 votos. Angel Ortega Fernández- PA- 42 votos.

Valle del Zalabí. Antonia Aránega Jiménez- PSOE- 865 votos. Luis Miguel Salvador García- PSOE- 858 votos. Manuel Pezzi Cereto- PSOE- 855 votos. Eugenio Enrique Castillo Jaén- PP- 765 votos. María Esther Fernández Pérez- PP- 749 votos. María del Carmen Nestares García-Trevijano-PP- 748 votos. María Rosario González Hernández- PA- 20 votos.

Villanueva de las Torres. Antonia Aránega Jiménez- PSOE- 350 votos. Luis Miguel Salvador García- PSOE- 350 votos. Manuel Pezzi Cereto- PSOE- 349 votos. Eugenio Enrique Castillo Jaén- PP- 70 votos. María Esther Fernández Pérez- PP- 70 votos. María del Carmen Nestares García-Trevijano- PP- 70 votos. Raúl García Martín- IULV-CA- 52 votos. Teresa Martín Fernández- IULV-CA- 52 votos. María Dolores Moreno Baena- IULV-CA- 52 votos.

■■■ CONDENA

Unas ocho mil personas dijeron NO al terrorismo en Guadix

■ El "No al terrorismo" fue el grito común de todas las personas que se dieron cita en la plaza de las Palomas

A.P.

Miles de personas se dieron cita en la plaza de las Palomas.

Las autoridades políticas y religiosas de Guadix estuvieron presentes en la concentración. A.P.

Pilar Molero fue la encargada de leer un manifiesto de condena del atentado de Madrid. A.P.

A.P. • Guadix

■ Unas ocho mil personas de toda la comarca accitana se congregaron el pasado viernes a partir de la siete de la tarde en la plaza de las Palomas de Guadix para condenar rotundamente el salvaje atentado del pasado jueves en Madrid que causó doscientas víctimas mortales y más de mil quinientos heridos.

"No al terrorismo" fue el grito unánime de los vecinos de la comarca de Guadix que asistieron a esta concentración, muchos de ellos portando pancartas donde se solidarizaban con los ciudadanos madrileños y donde expresaban su más absoluta repulsa al terrorismo y exigiendo un pais libre sin la amenaza del terrorismo. En la concentración estuvieron presentes los diferentes grupos políticos accitanos, así como asociaciones de la ciudad y representantes eclesiásticos, encabezados por el obispo de la diócesis de Guadix.

Manifiesto

Durante la concentración la periodista Pilar Molero leyó un manifiesto de repulsa por los atentados de Madrid que no fue escuchado por la multitud debido a la escasa potencia del equipo de sonido y cuyo contenido integro es el que sigue:

"Cuando acontecen sucesos tan dramáticos como el de ayer, nos quedamos casi sin voz, o con voz quebrada, con tal sensación de impotencia e incredulidad que apenas podemos articular palabra. Pero a poco que reflexionamos, nos damos cuenta de que la voz es una de las herramientas que tenemos para luchar contra la barbarie, para manifestar nuestro más absoluto rechazo a estas brutales acciones que de ninguna manera pueden tener justificación de ningún tipo, porque ninguna lucha, ningún ideal merece la vida de nadie.

Ayer se partieron en mil pedazos muchas familias que perdieron a hijos, hermanos, padres, amigos, vecinos... que como cada día se habían levantado para ir a trabajar o a estudiar. Y a todos los españoles se nos rompió algo dentro. Es imposible comprender la causa de alguien que utiliza, como única forma de expresión, la fuerza y la barbarie. Por eso, todos los que componemos el Ayuntamiento de Guadix y todos los que se han sumado a este manifiesto, convencidos de que ponemos en estas palabras la voz de toda la ciudadanía, mostramos nuestro absoluto rechazo a este tipo de actos y a los que los promueven.

Guadix y Madrid están separados por algunos cientos de kilómetros, pero hoy nos sentimos muy cercanos a ellos y al resto del país, que vive con dolor el atentado terrorista más terrible de nuestra historia. Con este acto simbólico queremos que en todos sitios se sepa que no nos vamos a callar, que con palabras también podemos luchar contra el terror, que necesitamos estar unidos para acabar de una vez por todas con esta sinrazón.

Hoy estamos luchando con nuestra presencia aquí, en esta concentración; y tendremos que hacernos oir también este domingo, yendo a votar libremente, demostrando que sigue en pie la democracia. No debemos de someternos al deseo de los terroristas; tenemos voz y la utilizamos para decirles que rechazamos sus acciones. Y la utilizamos también para mostrar nuestro apoyo a las víctimas, a los familiares de fallecidos y heridos, en definitiva a todo el pueblo español que se ha visto sacudido con un acto tan terrible. Ojalá entre todos consigamos que esto no vuelva a ocurrir nunca más".

Una vez leído el manifiesto, se guardó tres minutos de silencio por las victimas de estos atentados.

Posteriormente, las ocho mil personas que se dieron cita en las plaza de las Palomas, se manifestaron espontáneamente por algunas calles de la ciudad.

G.P

La unidad de detección precoz del cáncer de mama permanecerá dos meses.

El programa de detección precoz de cáncer de mama llega a Guadix

Las mujeres comprendidas entre los 50 y 65 años de los municipios de Guadix, Purullena y el Marquesado recibirán una citación para acudir a las pruebas de detección que comenzaron el pasado 17 de marzo

la clave

Los ayuntamientos deberán colaborar activamente proporcionando la accesibilidad y facilitando el transporte a las mujeres de los municipios más alejados a la unidad móvil.

B. ALCALDE• Guadix

El cáncer de mama es una de las enfermedades más frecuentes detectadas en las mujeres. Una de cada veinte desarrollará durante su vejez esta enfermedad curable que se detecta entre los 50 y los 65 años. El hecho de detectar los tumores de cáncer de mama antes de que comience la enfermedad disminuye considerablemente la tasa de mortalidad en estos casos.

En Andalucía un total de 1658 tumores han sido detectados por el programa de detección precoz del cáncer de mama, que se ha desplazado hasta Guadix donde comenzó las pruebas el pasado miércoles 17 de marzo.

Este programa detecta la enfermedad de manera precoz para aumentar así las posibilidades de repararla del modo menos lesivo posible.

Los controles consisten en una sencilla mamografía que se lleva a cabo cada dos años.

En la presente edición se ha marcado el objetivo de conseguir el 75% de participación con lo que se vería disminuida la mortalidad por esta enfermedad en un 30%.

En la comunidad andaluza donde el programa comenzó en el año 95 el 76,55 % de las mujeres citadas acudieron a realizarse las pruebas.

Concretamente en la provincia de Granada se puso en marcha el programa tres años más tarde, en el 98 y hasta el momento las cifras de participación han resultado bastante satisfactorias con un 75%.

En el distrito de Granada Nordeste las cifras de participación se sitúan en torno al 73%.

Las pruebas se vendrán realizando en la ciudad accitana durante un período de dos meses en el que las mujeres de las zonas sanitarias del Marquesado, Guadix y Purullena comprendidas entre los 50 y 65 años que figuren en el censo recibirán una carta con una citación para acudir a las pruebas. Posteriormente, si el control ha resultado satisfactorio recibirán una carta con una nueva citación para un control a los dos años o para una revisión a los seis meses o una derivación hospitalaria en el caso de que hayan habido incidencias.

Todas aquellas mujeres que no reciban esta notificación deberán ponerse en contacto con su médico de familia o llamar al teléfono 958034711.

La unidad móvil de detección precoz de cáncer de mama una vez haya finalizado su actuación en Guadix se desplazará a la localidad de Huéscar desde donde partirá de nuevo hacia la localidad de Pedro Martínez.

Hasta el 31 de diciembre del pasado año, del orden de 1300 mujeres accitanas acudieron a hacerse las pruebas . El programa de detección precoz de cáncer de mama en el distrito sanitario de Granada Nordeste cuenta con la Unidad Móvil de la Asociación Española contra el Cáncer y con las prestaciones del servicio de radiología del hospital de Baza.

El hecho de detectar el tumor antes de que comience la enfermedad aumenta la posibilidad de repararla

Los controles realizados en mujeres de entre 50 y 65 años consisten en una sencilla mamografía que se lleva a cabo cada dos años

■■■ ACTOS

Continúan las actividades para conmemorar el Día Internacional de la Mujer

■ El programa de actividades conmemorativas del Día Internacional de la Mujer diseñado para todo el mes de marzo continuó el pasado miércoles diecisiete de marzo con la celebración del Día de la Mujer Gitana.

A las doce del mediodía se realizó una visita por las cuevas de Guadix, mientras que por la tarde tuvo lugar una charla en la que Eva Cortés Maldonado habló de los nuevos retos de la Asociaciones de Mujeres Gitanas.

El acto tuvo lugar a partir de las cinco de la tarde en el patio central del Ayuntamiento de Guadix e incluyó, una vez finalizada la charla, la actuación flamenca de David Carmona y su grupo.

El programa de actividades conmemorativas del Día Internacional de la Mujer concluirá el viernes veintiséis de marzo con un encuentro de Asociaciones de Mujeres de Guadix que se celebrará a partir de las cinco de la tarde del Centro Social de la Barriada de Andalucía y con una nueva sesión del Aula Abentofail de Poesía y Pensamiento que correrá a cargo de Mª Antonia Ortega.

Para el próximo viernes veintiséis de marzo hay previsto un encuentro de asociaciones de mujeres de Guadix

Las propuestas que se están desarrollando a lo largo de todo este mes han sido coordinadas desde el Centro Municipal de Información a la Mujer de la Concejalía de Mujer y Políticas de Igualdad del ayuntamiento accitano en colaboración con las concejalías de Cultura, Educación, Juventud y Participación Ciudadana, el Programa de Desarrollo Gitano, las asociaciones de Mujeres de Guadix y anejos, la Asociación para el Desarrollo Rural de la Comarca de Guadix, la Asociación Granadina de Amigos del Sáhara, el Consejo Municipal de la Mujer y el Instituto Andaluz de la Mujer.

INFORMACIÓN
DEL 19 AL 25 DE MARZO DE 2004

Apostando por el desarrollo comarcal

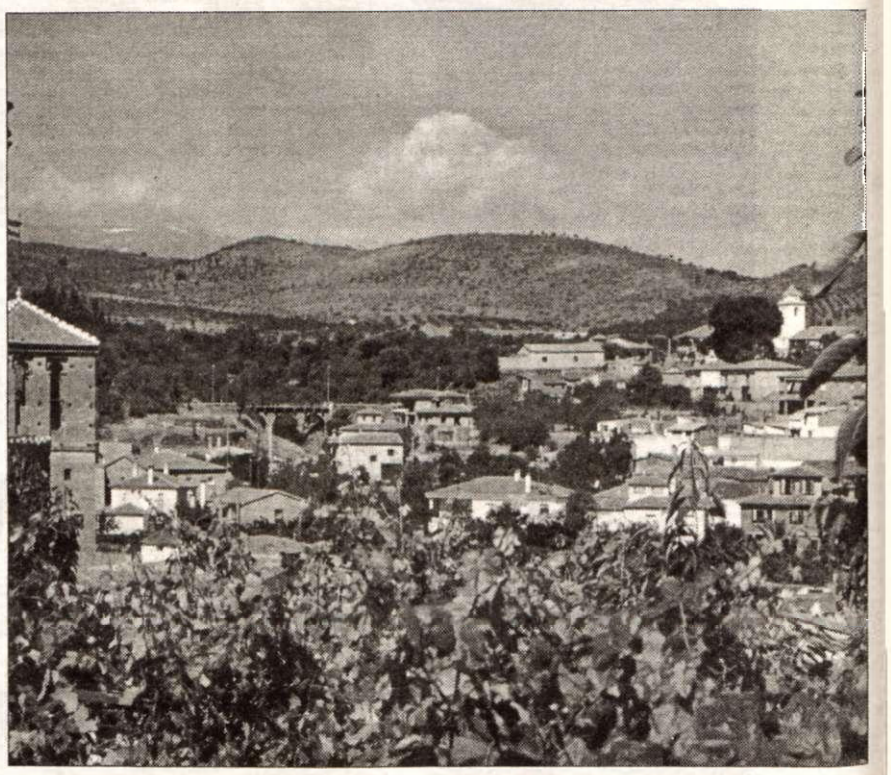

En la última junta directiva de la ADR Comarca de Guadix se aprobaron diversos proyectos

PROYECTOS APROBADOS La implantación de la carta europea de turismo y un proyecto en Ferreira, aprobados en la junta de la ADR.

Todos los proyectos aprobados suponen una inversión de 1.159.074 euros de los cuales se subvencionarán a través de los planes LEADER + y PRODER 418.837 euros

A. PÉREZ• Guadix

En la última junta directiva de la ADR Comarca de Guadix celebrada el pasado cuatro de marzo se aprobaron una serie de inversiones de algunos proyectos presentados. En total se aprobó una subvención global para todos estos proyectos de 418.837 euros. Estos proyectos son referidos a la creación de tres nuevas empresas, y la ampliación de otras tres que crearán unos doce puestos de trabajo y consolidarán otros cuatro. También se aprobaron otra serie de proyectos de desarrollo de la comarca de Guadix.

Proyectos aprobados

Dentro del programa PRODER se aprobó un proyecto de la Asociación Accitana de Hostelería y Turismo para la celebración de unas jornadas promocionales en Vigo, Oporto y La Coruña.

Con el presente proyecto se pretende la realización de unas jornadas de trabajo, en las ciudades de Oporto, Vigo y La Coruña, con el objetivo de dar a conocer la infraestructura turística de la comarca de Guadix a agentes intermediarios de turismo que canalizan las demandas turísticas de la zona norte de la península. Las jornadas propuestas se desarrollarán mediante mesas de trabajo con las agencias de viajes invitadas, seguido de una proyección de video promocional, cena degustación de gastronomía granadina, espectáculo, sorteo de premios, etc.

Esta misma asociación recibió otra subvención para la realización de unas jornadas promocionales en Valladolid (INTUR), que tienen como objetivo la promoción de la comarca en ésta.

La ADR Comarca de Guadix recibirá una subvención para la presentación del I Plan de Igualdad entre Hombres y Mujeres de la Comarca de Guadix.

El Proyecto consistirá en un acto de presentación del I Plan de Igualdad de la Comarca, el cual se desarrollará mediante exposición teórica de todas las áreas que integran el mismo, así como intervenciones de los responsables políticos y técnicos de la elaboración de este plan y participación activa de las Asociaciones de Mujeres de la Comarca y de los distintos colectivos sociales con una muestra escénica y grabación de voces. El acto se desarrollará en el teatro Mira de Amescua de Guadix y se realizarán las inversiones necesarias para la correcta ejecución del mismo, como disponer de medio de transporte de ida y vuelta para todas las mujeres de la comarca que quieran asistir, publicidad en los medios locales para la difusión del mismo, etc.

La empresa Virgen de la Cabeza S.L. de Ferreira recibió una de 146.338 euros de una inversión aprobada de 406.495 euros para una empresa de prefabricados de hormigón.

Se pretende con este proyecto la creación de una planta de hormigonado, tanto para su directa distribución al sector de la construcción como para la elaboración de prefabricados de hormigón (bloques, bovedillas, bordillos, etc.) con la instalación de una nueva planta. La materia prima a utilizar será procedente de las canteras con que cuentan y pretenden que el producto final cumpla con rigurosos sistemas de calidad.

Dentro del plan LEADER +, el empresario José Antonio Ruíz Ruíz, recibirá una subvención de 20.604 euros de una inversión prevista de 55.688

En la última junta directiva de la ADR Comarca de Guadix se aprobaron trece proyectos que generarán doce puestos de trabajo.

Los proyectos aprobados generarán doce puestos de trabajo nuevos y consolidarán otros cuatro empleos

De los trece proyectos aprobados, tres serán para la creación de nuevas empresas y tres de ampliación

euros para la adquisición de maquinaria para su empresa de rehabilitación de cuevas.

El promotor posée desde hace más de 15 años una pequeña empresa (3 empleados) que se dedica a la rehabilitación de cuevas, fundamentalmente realizando solo el picado de las mismas, pues una vez que él termina el picado de la cueva es cuando otra empresa de albañilería sigue con el resto del trabajo. Con el presente proyecto se plantea la modernización de la empresa adquiriendo una máquina picadora de motor eléctrico (no emite gases) y control remoto, la cual posee un brazo al que se acopla un martillo neumático o un cazo cargador.

También dentro del plan LEADER + la empresa ADS Cuenca del Fardes, ubicada en Guadix recibirá una subvención para adquisición de un ecógrafo.

El Proyecto consiste en la compra por parte de la A.D.S. Cuenca del Fardes, de un ecógrafo, con el fin de poder ofrecer a sus asociados un servicio más para mejorar las explotaciones ganaderas de ovino y caprino, que en definitiva son la mayoría de las explotaciones ganaderas de la comarca de Guadix, pues esta asociación tiene 245 miembros. Dicha mejora radica, en que es de gran importancia (a fin de reducir costes de producción) el conocer la situación de la explotación en cada momento con respecto a la gestación de los animales, pues la alimentación varía según el estado de gestación en que se encuentre el ganado en cada momento (vacías, preñadas o en producción), siendo mayor la alimentación si están preñadas que si están vacías, por tanto con el ecógrafo no hay que esperar los tres meses para saber si el animal esta preñado, lo que redunda en menor gasto en alimentación de ganado (al retirar el animal del lote de preñadas) y a su vez en recuperar estos tres meses para que vuelva a criar, pues inmediatamente se puede enviar a cubrición de nuevo. La repercusión de este proyecto puede ser muy amplia dado el número de asociados y de las cabezas censadas en la comarca.

Por su parte el Centro de Selección Caprina de Guadix recibirá una subvención de 57.609 euros de una inversión aprobada de 155.700 euros para la ampliación y mejora de sus instalaciones.

La empresa promotora se creó en el año 1998 ante la oportunidad de negocio que detectaron pues la cabaña caprina en la comarca no tiene la pureza genética de la raza murciano-granadina y en los últimos años se está generando una incorporación por parte de los jóvenes de la comarca a la agricultura mediante la implantación de granjas caprinas, por lo que un centro de selección tiene la viabilidad económica asegurada. Si comparamos la evolución de la empresa en estos cinco años con la cabaña ganadera en la comarca, vemos el paralelismo de ambas, pues actualmente ya existen en la zona unas 1.000 cabras murciano-granadina, la empresa obtuvo el primer premio al macho joven de la feria cediendo este animal como semental en la granja de la Diputación, la mayoría de las ganaderías de la zona poseen los machos adquiridos en este Centro, el C.I.F.A. visita esta granja en sus cursos de formación. Con el presente proyecto se pretende la ampliación y modernización del centro con el aumento de la superficie de las instalaciones, en 720 m2 para madres, compra de 200 madres, 225 m2 para separación de machos y ampliación de la ordeñadora, la modernización consistirá en la implantación de un sistema de alimentación automática controlado mediante ordenador consistente en una vagoneta colgada sobre raíles con la que descargamos la cantidad de comida deseada donde y cuando decidamos.

Otro de los proyectos aprobados es el que atañe a la empresa Coderix, deporte y ocio ubicada en Guadix para la creación de actividades deportivas.

La empresa pretende ofertar toda una serie de actividades adaptadas a los niveles de los participantes. A parte de estas actividades, con la creación del Centro Integral de Deportes se va a ofertar una tipología de servicios y productos muy variada como: organización de eventos deportivos, alquiler de material deportivo, asesoramiento y charlas de profesionales, organización de encuentros, etc... .

La ADR Comarca de Guadix, dentro del plan LEADER+ recibirá una subvención para sufragar los gastos de la realización de de las primeras y segundas jornadas de la Carta Europea de Turismo Sostenible.

La actividad consiste en la realización de unas jornadas técnicas de un día de duración, que contando con la participación de los actores locales públicos y privados del territorio, los gestores del Parque Natural y Nacional de Sierra Nevada y los empresarios turísticos; sirvieran para iniciar el proceso de concienciación y sensibilización acerca del proceso de implantación de la Carta Europea de Turismo Sostenible en Sierra Nevada. Así en dichas jornadas además de exponer los contenidos genéricos de la Carta Europea de Turismo Sostenible y de presentar al grupo de trabajo constituido para su implantación, se desarrollarán distintas mesas de trabajo sobre los siguientes temas: Calidad de la oferta turística, conocimiento de la demanda y frecuentación turística, control de la frecuentación turística y medidas de regulación, Actividades recreativas, deportivas y servicios de educación ambiental e interpretación, Acciones de conservación de los recursos naturales y patrimoniales y su relación con el sector turístico. Dichas mesas de trabajo permitirán desarrollar un proceso participado en la confección del dossier de candidatura para obtener la CETS , siendo el primer paso la redacción de un diagnóstico realista que es el fin de estas jornadas.

La empresa Producciones Accitana Telecom S.L. recibirá una subvención de 56.888 euros de una inversión aprobada de 153.754 euros para la puesta en marcha de una televisión local y comarcal.

El proyecto consiste en la adecuación de un local donde se instalará todo el equipamiento de la futura TV y por ende donde se realizarán los programas de la misma. Estos programas serán fundamentalmente de carácter local con el objetivo de dar a conocer la comarca a la población de la misma, así como dotar a los empresarios, comerciantes y emprendedores locales de un medio atractivo para dar a conocer sus productos y servicios en el ámbito en el que trabajan, por lo que será una herramienta muy útil para el desarrollo de la comarca.

Por último la mancomunidad de municipios recibirá una subvención de 100.000 euros de una inversión aprobada de 130.110 euros para adquisición de una carpa.

Con el presente proyecto se pretende la adquisición de dos carpas móviles una de 1000 m2 y otra de 500 m2, compuestas por módulos, de tal manera que existe la posibilidad de instalar parte de ella en diferentes puntos al mismo tiempo. Los materiales constan de perfiles de aluminio y cubierta y cerramientos laterales compuestos por lona recubierta de PVC. La adquisición de la misma viene dada para cubrir una necesidad existente en toda la comarca, pues casi todos los pueblos de la misma son localidades muy pequeñas, que no poseen un lugar físico donde realizar eventos con gran afluencia de asistentes, por lo que desde la Mancomunidad se pretende adquirir estas carpas para que toda localidad de la comarca que la necesite las tengan a su disposición.

Ana Isabel Jiménez

Escultora y ceramista

"Guadix es una ciudad muy privilegiada al contar con una Escuela de Arte donde se pueden formar muchos artistas"

muy personal

Nombre: Ana Isabel
Apellidos: Jiménez Díaz
Fecha de nacimiento: 28-11-67
Lugar de nacimiento: Salamanca
Profesión: Escultora y ceramista
Aficiones: Mi trabajo, la familia, la buena lectura y el buen cine.

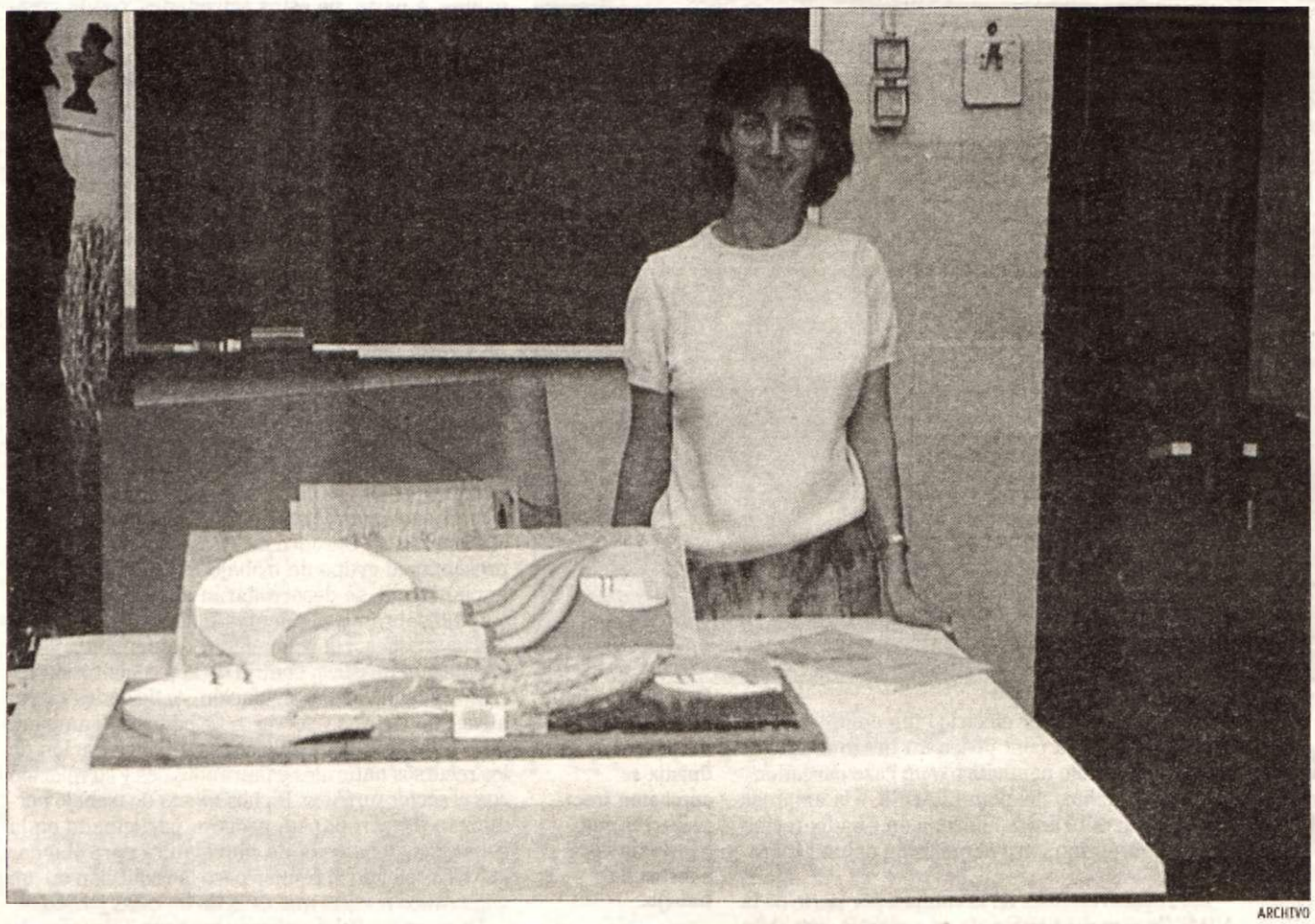

ARCHIVO

Ana Jiménez posa junto a un proyecto de mural que realizó para una sala de juntas

B. A • Guadix

De tradición familiar alfarera, a esta salmantina afincada en Guadix le atrajo el arte desde muy pequeña. Una vez en la ciudad accitana se matriculó en la Escuela de Bellas Artes. Actualmente cuenta con un taller propio donde espera poder desarrollar su obra aunque también ha ejercido de docente embarcándose en varias experiencias para inculcar a los más jóvenes su amor por el arte.

¿Cómo diste tus primeros pasos en la escultura?

Mi primer contacto fue en el año 90 con la cerámica y a través de los alfareros tradicionales del pueblo de mis abuelos, Cespedosa de Tormes, en Salamanca. Posteriormente conozco a varios ceramistas de la zona con los que empiezo a trabajar en un proyecto para la Junta de Castilla y León. La cerámica era una necesidad que yo tenía desde pequeña, hacer cosas de barro y tuve esa oportunidad y la aproveché. Durante este tiempo monté mi taller en casa y aunque yo trabajaba en la cooperativa de cerámica también modelaba a nivel particular en mi taller. Desde el año 93 al 2000 se abre en mi carrera artística un paréntesis en el que compagino mi faceta artística con mi labor de madre y en el que consigo mi titulación de técnico superior en cerámica Artística y Grado medio en Modelado y Vaciado por la Escuela de Artes de Guadix. Estos dos últimos años me he dedicado a la labor de docente en el campo de la cerámica en campamentos de verano en Castilla y León y Galicia y dando clases de cerámica en el IES "Pedro Jiménez Montoya" de Baza. A nivel particular he seguido haciendo cerámica y escultura. Durante los últimos seis años he estado haciendo exposiciones conjuntas en la Escuela de Artes y en algunos pueblos de la Comarca.

> " El arte es algo espiritual. De nada sirve acumular muchas horas de academia si no tienes esa fuerza innata que te hace ser artista y que hace que tu obra tenga alma"

¿ El artista nace o se hace?

Creo que una persona nace con unas capacidades determinadas, pero tiene que desarrollarlas, incluso que educarlas porque de nada sirve tener muchas horas de academia si no tienes esa fuerza innata que te hace ser artista, que hace que tu obra tenga alma. El arte es algo espiritual.

Recientemente realizaste unos bustos de arcilla para el Día Internacional de la Mujer. Qué supuso para ti participar de esta fecha tan señalada?

Desde el área de la Mujer me comentaron el proyecto de realizar bustos para este día. Me sentí identificada con ese proyecto, especialmente porque eran bustos de mujeres luchadoras y con mucho carácter . Yo conocía la biografía de Mariana Pineda porque fue una mujer que había luchado por las libertades y murió por estos ideales. Dentro de las mujeres que ellas me propusieron modelar escogí a Mariana Pineda y a la reina Aixa. Me atrajo mucho la idea de formar parte de ese día con mi granito de arena.

¿Qué es lo primero que afrontas al hacer una escultura?

La escultura no solamente son rasgos físicos, tienes que imprimirle el carácter que en vida tiene esa persona a la que tu representas. El artista es el encargado de elegir qué cualidad quiere destacar en su obra de arte , por eso elegí a una Mariana Pineda adulta, que diera ese aspecto de mujer con aplomo y con ideales, e incluso con un aspecto de aristócrata ya que era una señora de su época.

¿Con qué materiales te encuentras más cómoda a la hora de trabajar?

Me gustan mucho las tierras de alfarero, las tierras autóctonas de cada zona que cada alfarero escoge para sus obras, son tierras muy especiales para trabajarlas. También me gusta mucho el refractario, un tipo de barro muy consistente y me permite hacer grandes montajes como grandes murales, o las esculturas que hice para el ayuntamiento en las que utilicé este material. En estos últimos años estoy utilizando mucho las arcillas de alta calidad, la loza fina y la porcelana con la que puedes llegar a realizar paredes de dos milímetros que proporcionan a la vista una aspecto translúcido, casi como el vidrio. Ahora mismo estoy investigando en este campo. A nivel de engobes (barro coloreado) y esmaltes en lugar de comprar el producto ya elaborado, me gusta mucho fabricar mis propias fórmulas.

¿ Cómo ves el panorama artístico en Guadix?

Veo que hay muchos artistas en Guadix. Realmente es una ciudad privilegiada al tener una Escuela de Arte de donde sale mucha gente. El problema está a la hora de dedicarte a tu faceta artística. Debes tener contacto con otros artistas y necesitas de subvenciones y ayudas para montarte tu propio taller.

¿Qué opinas del mercado que hay en la actualidad del arte?

El arte me gustaría que fuera como en la época de la edad media en la que cada maestro tenía su taller y enseñaba en su oficio a varios aprendices en el arte de la pintura, la escultura etc. Para mí un ejemplo muy claro es Rodin. Hoy en día el arte está muy mercantilizado y se está perdiendo mucho, por un lado, el oficio y por el otro, el arte por el arte. Los artistas están condicionados por el mercado, están pendientes de conseguir una exposición o vender un número determinado de obras y no se acuerdan de la esencia misma del arte.

Comarca

➤ La ADR reconocida por su labor en el Plan de Igualdad entre Hombres y Mujeres de la comarca de Guadix ■ Página 12

➤ Este fin de semana se celebran en la localidad de Benalúa sus fiestas patronales en honor a San José ■ Página 13

■■■ CONDENA

El viernes día 12 la comarca salió a la calle para mostrar su repulsa por los atentados

A. PÉREZ • Comarca

■ Los diferentes pueblos de la comarca de Guadix se unieron el pasado viernes día 12 para condenar rotundamente el brutal atentado que tuvo lugar el pasado jueves en Madrid y que causó 201 victimas mortales y más de mil quinientos heridos.

Muchos municipios organizaron sus propias concentraciones el pasado viernes a las siete de la tarde, hora en que estaban convocados todos los ciudadanos a lo largo de toda la geografía nacional para condenar y manifestar por las calles de las diferentes ciudades su más enérgica repulsa por los salvajes atentados.

Muchos de los vecinos de los pueblos de la comarca decidieron trasladarse hasta las concentraciones de Granada o Guadix incrementando el número de manifestantes que se dieron cita en las principales calles de estas ciudades.

Este fue el caso de Benalúa, que se sumó a la concentración organizada en Guadix, aunque anteriormente, a las dos de la tarde del viernes, cientos de vecinos se concentraron en las puertas del ayuntamiento de la localidad, atendiendo a una convocatoria del consistorio local, el equipo de gobierno de la localidad leyó un manifiesto de condena de los atentados de Madrid, donde expresan su repulsa a este hecho y se solidarizaban con el pueblo madrileño. Posteriormente, se celebró un pleno extraordinario en el que todos los grupos políticos aprobaron por unanimidad este manifiesto de repulsa y condena.

A.P.

Los actos de repulsa por los atentados se sucedieron por toda la comarca.

Huéneja y Cortes y Graena por ejemplo, fueron otros de los pueblos que se unieron a la concentración de Guadix, aunque ambos pueblos pararon a las doce del mediodia del viernes para condenar los atentados, al igual que en el Valle del Zalabí, donde el ayuntamiento emitió un bando de condena.

Otros municipios realizaron sus propias concentraciones, como fue el caso de La Calahorra, donde se dieron cita más de cuatrocientas personas. Tal y como confirma el alcalde de esta localidad, Moisés Guijarro "fue impresionante, mucha gente no paraba de llorar. No recuerdo una concentración con tanta gente".

Y es que escenas similares se vivieron por los diferentes pueblos de la comarca. Alquife fue otro de los municipios que registró más afluencia de personas, en total unas quinientas se dieron cita por las calles. Durante la concentración, los alumnos del colegio de la localidad leyeron dos manifiestos de condena por la barbarie terrorista.

Villanueva de las Torres es otro ejemplo de solidaridad. Más de trescientas personas se dieron cita en la plaza del pueblo para mostrar su repulsa por los salvajes atentados.

Algo similar ocurrió en Diezma, donde más de trescientas personas se dieron cita en la concentración del viernes a las siete de la tarde. Previamente, a las doce del mediodia, se hizo en la localidad una parada donde se guardó dos minutos de silencio.

Los municipios pequeños también se volcaron con las victimas de los atentados. Fue el caso por ejemplo de Lugros y Policar donde se dieron cita más cien personas por las calles de estas localidades. Los vecinos de Polícar también se concentraron el jueves a las doce del mediodia donde se dieron cita más de cincuenta personas.

Esto es tan solo un pequeño ejemplo de las muestras de solidaridad que durante estos días se han podido ver en los diferentes pueblos de la comarca.

Wadi-as información

Duque de Gor, 9 - 2º B
18500 GUADIX (Granada)
Apartado de Correos 66

BOLETIN DE SUSCRIPCION

D. ..... Desea recibir .....
En la dirección ..... D.N.I. ó C.I.F. .....
C.P. ..... Población ..... Teléf. laboral ..... Teléf. particular .....

FORMA DE PAGO
❑ ANUAL ..... 46,88 euros./
❑ SEMESTRAL ..... 23,44 euros/
❑ TRIMESTRAL ..... 11,72 euros/.
(IVA incluido)

DOMICILIACION BANCARIA
Muy Sres. Míos:
Ruego a Vds. que con cargo a mi cuenta atiendan hasta nuevo aviso los recibos que les sean presentados por PUBLICACIONES DEL SUR, S.A.
Banco o Caja de Ahorros .....
Sucursal ..... Población .....
Titular de la cuenta .....
Nº de Cta. .....
FIRMA AUTORIZADA

Suscríbase a
Wadi-as información

■■■ RECONOCIMIENTO

La ADR Comarca de Guadix reconocida en su labor por la igualdad de géneros

■ En un acto celebrado en el Mira de Amescua con motivo del Día Internacional de la Mujer, se reconoció la labor de la ADR por la elaboración del I Plan de Igualdad entre Hombres y Mujeres

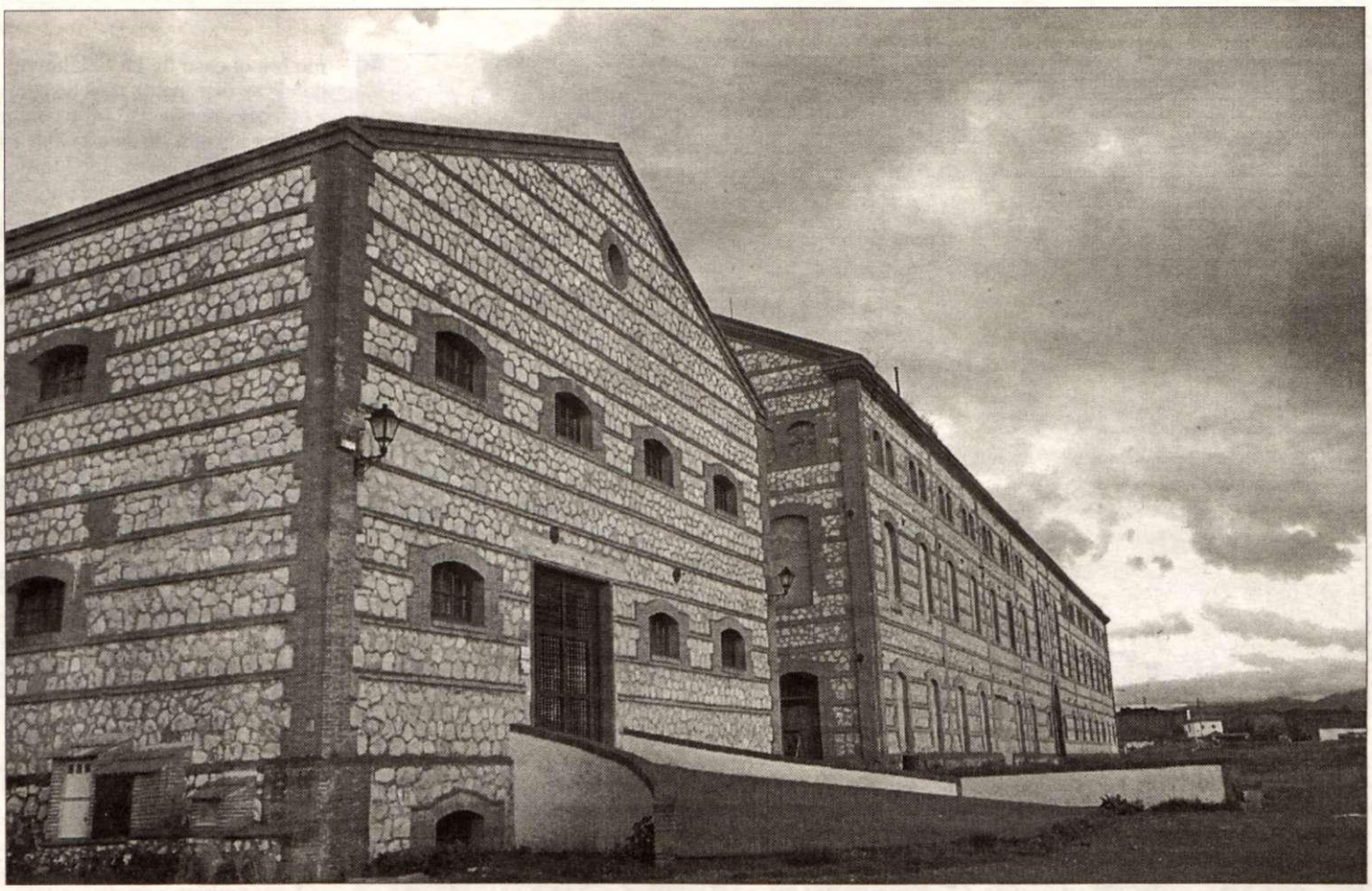

El plan de igualdad entre hombres y mujeres de la comarca de Guadix elaborado por la ADR recibe un reconocimiento.

A.P.• Comarca

■ La ADR Comarca de Guadix recibió una distinción otorgada por el área de Mujer del Ayuntamiento accitano por su trabajo para la incorporación de la mujer en todos los ámbitos de la sociedad y para la consecución de la igualdad entre géneros a partir de la elaboración del I Plan de Igualdad entre Mujeres y Hombres de la comarca de Guadix. Raquel Jiménez, técnica de la ADR y coordinadora del Plan, fue la encargada de recoger la distinción el lunes día ocho en el transcurso del acto conmemorativo organizado con motivo del Día Internacional de la Mujer.

Raquel Jiménez recibió una placa de manos del alcalde de la localidad accitana y presidente de la ADR, Antonio Avilés, y en su intervención agradeció el reconocimiento otorgado por el Ayuntamiento, al tiempo que manifestó la intención de la ADR de seguir trabajando en colaboración de todas las mujeres de la comarca para alcanzar la consecución de los objetivos planteados en el Plan. Precisamente a la entrada del acto, todos los asistentes recibieron un ejemplar del Plan de Igualdad. En la elaboración de este documento destaca la participación de los 32 municipios de la comarca y de 38 asociaciones y colectivos a partir de la creación de una comisión técnica que, además de contar con la presencia de mujeres, ha incluido también a hombres. Este I Plan de Igualdad entre Mujeres y Hombres de la comarca de Guadix tiene como meta reducir las desigualdades existentes para conseguir así un modelo de sociedad más justo. Para alcanzar esta meta, el Plan se ha estructurado en diferentes áreas que incluyen aspectos a tener en cuenta en ámbitos muy diversos. En concreto, se contempla un área de desarrollo democrático, un área de calidad de vida, un área de promoción económica, un área de comunicación social y un apartado en el que se plantean una serie de demandas para organismos de competencia supracomarcal.

■■■ VITICULTURA

Bases para el concurso de la VIII Feria del vino del Alhama-Fardes

■ Desde el pasado dieciséis y hasta el treinta y uno de marzo se ha abierto el plazo para la inscripción de los viticultores que quieran participar en el concurso de cata de vinos de la VIII edición de la Feria del vino del valle de los ríos Alhama-Fardes que este año se celebrará en la localidad de Purullena durante los días diecisiete y dieciocho de abril.

Las personas interesadas en inscribirse pueden hacerlo en sus respectivos ayuntamientos.

Podrán participar todos aquellos productores cuyas explotaciones radiquen en la comarca de Guadix.

Se establecen cuatro categorías: blancos, rosados, tintos jóvenes y tintos de crianza que como mínimo lleven seis meses en barrica de roble.

Se entregarán dos muestras de dos litros para cada categoría en la que se desee participar, una para la fase preliminar y otra para la final.

Serán premiados los vinos que obtengan las dos mejores puntuaciones otorgadas para las categorías de blanco, tinto y rosado. Igualmente serán premiados los vinos que obtengan las dos mejores puntuaciones en la categoría de crianzas.

La cata se llevará a cabo en dos fases cpn carácter público: la fase previa se llevará a cabo durante el día 17 de abril, de la cual se seleccionarán diez finalistas. La fase final se llevará a cabo el día 18 de abril durante los actos de celebración de la VIII edición de la feria del vino del Alhama-Fardes. Los premios consistirán en material de bodega para los mejores clasificados en las categorías de tintos, blancos, rosados y crianzas.

El primer premio está valorado en trescientos euros y el segundo en ciento cincuenta euros.

El jurado se reserva el derecho a visitar la bodega de los que considere seleccionados, para comprobar que el vino presentado corresponde al elaborado por el cosechero.

Si quieres defender tus intereses, asegurar tu futuro y elevar el nivel del sector: INTEGRATE
Asociación Empresarial de la Construcción y Afines de la Comarca de Guadix. Apdo Correos, 8

PUB LEONTINI
Tu musica
Tu copa
Tu ambiente
Paseo de la Purisima

PROMO-ACCI, S.L.
C/ Manuel de Falla, 1 Bajo
Tfno: 958 663 295 Guadix

Taller Chapa y Pintura
MIGUEL
Pol. Ind. Parc 2 Manz 2
Tel 958/ 66 29 50 GUADIX

SELECCION MASTER
ELECTRO CENTRO GUADIX
Todo en calefacción
Aire acodicionado Radiadores eléctricos
con bomba de calor estufas, braseros, etc
C/ Pedro de Mendoza, 7 Tfno-Fax: 958/ 663 212
electrocentroguadix@retemail.es

Colchones y Muebles
JIMESA
Verdaderos expertos en decoración al mejor precio
C/ Ancha, 7 Guadix Tfno Fax: 958/ 665 299

Hotel Comercio
Mira de Amezcua, 3 · Guadix (Granada)
Tlf. 958 660 500 · Fax 958 665 072
email: hotelcomercio@moebius.es

■■■FIESTAS POPULARES

Este fin de semana Benalúa celebra sus fiestas patronales en honor a San José

■ El ayuntamiento de la localidad ha organizado una serie de actividades para celebrar la festividad de su patrón y que están dirigidas a todos los públicos.

A.P.• Benalúa

■ Los días 18.19,20 y 21 de marzo la localidad de Benalúa celebra sus fiestas patronales en honor a San José, para lo cual el ayuntamiento de la localidad ha elaborado un amplio programa de actividades orientadas a todos los públicos.

Los actos comenzaron el pasado día dieciocho de marzo con la lectura del pregón, que corrió a cargo de un miembro de la empresa Celsur, recientemente reconocida con el premio ALAS.

Una vez finalizado el pregón, los asistentes al acto pudieron presenciar un concierto coral preparado especialmente para la ocasión.

Posteriormente tuvo lugar la inauguración de la exposición fotográfica que se podrá ver estos días en el salón parroquial y que se llama "Vestigios industriales de Benalúa".

El viernes día 19, día de San José, día festivo local, comenzará con la celebración de una eucaristía en honor al patrón.

A lo largo de la mañana se celebrarán distintos juegos tradicionales a cargo de los alumnos del curso de animación sociocultural del ayuntamiento de la localidad.

Una de las actividades novedosas de este año será la celebración del I concurso gastronómico de Benalúa que tendrá lugar en el recinto de la azucarera a las una de la tarde.

Ya por la tarde, a las cinco, habrá un pasacalles a cargo de la banda municipal de música de la localidad.

A las seis y media de la tarde, la imagen del patrón recorrerá las principales calles de la localidad.

Para el sábado veinte de marzo se han organizado actividades y encuentros deportivos. Por la tarde el fútbol será el protagonista en un partido que disputaran carpinteros contra constructores de la localidad.

A las siete y media de la tarde, los autores del libro "En torno a Benalúa", editado por el ayuntamiento de la localidad, harán su presentación en un acto público donde hablarán sobre los contenidos del mismo.

Ya por la noche habrá una verbena popular en la casa de la cultura que estará amenizada por la orquesta "Dúo África".

A las diez y media de la noche, los más jóvenes podrán disfrutar de la I muestra de rock local que se celebrará en la nave del antiguo cementerio.

El domingo 21 de marzo se prevé la proyección de la película "El último samurai", protagonizada por Tom Cruise que tendrá lugar en la casa de la cultura.

A las ocho de la tarde se hará la entrega de premios a los ganadores del concurso gastronómico y de las diversas competiciones deportivas.

El broche de oro de esta jornada lo pondrá un espectáculo flamenco a cargo de la compañía "Adarve". Un acto que cuenta con la colaboración del Centro Cultural y de Desarrollo Gitano "Villamos Balquerar".

El ayuntamiento de Benalúa invita a los vecinos de la comarca de Guadix a disfrutar de las fiestas en honor a su patrón San José.

ANTONIO RUÍZ

Las fiestas patronales en honor a San José son muy seguidas por los vecinos de Benalúa.

■■■PROYECTOS

En el Valle del Zalabí se construirán cien casas enfocadas al turismo

■ En la localidad del Valle del Zalabí están inmersos en un proyecto que, a juicio del equipo de gobierno de la localidad, puede aportar gran desarrollo económico a esta localidad.

Se trata de la construcción de cien casas en unos terrenos cercanos al ayuntamiento que estarían enmarcados dentro del Plan Parcial de esta localidad.

Estas viviendas están orientadas fundamentalmente para que sean adquiridas por las personas que visiten el pueblo y puedan atraer a un turismo de calidad que escojan de forma regular esta zona de la comarca como centro de sus vacaciones cada año.

El terreno donde se prevén construir estas viviendas, que correrían a cargo de una empresa privada, tiene unas dimensiones de más de cuarenta mil metros cuadrados.

Según informan desde el ayuntamiento las viviendas serán muy amplias y podrían costar mas de ciento ochenta mil euros.

Así mismo el complejo residencial estaría acondicionado por zonas ajardinadas, recreativas y deportivas.

El presupuesto de este proyecto ascendería a más de nueve millones de euros.

Tal y como confirman desde el ayuntamiento de Valle del Zalabí, no se trata de una fantasía, sino que puede ser una realidad en breve, ya que el ayuntamiento ya tiene en su poder el proyecto para la construcción de estas viviendas orientadas a un turismo de calidad.

■■■PROYECTOS

Una serie de casas cueva completarán la oferta turística del Valle del Zalabí

■ Otro de los proyectos en los que está trabajando el ayuntamiento del Valle del Zalabí es la construcción de una serie de casas cueva que completaría la oferta turística junto a la construcción de unas cien casas destinadas al turismo de calidad.

Este proyecto, que se encuentra ya redactado en el ayuntamiento de la localidad, consiste en la creación de una serie de casas cuevas de hormigón que estarían ubicadas junto a las cuevas del Tío Tobas y que incluiría un complejo hotelero y de ocio.

El presupuesto de este proyecto supera el millón ochocientos mil euros y desde el ayuntamiento esperan que se convierta en una realidad a medio plazo.

plaza pública

LA FRASE *La consecuencia de no pertenecer a ningún partido será que los molestaré a todos*
Lord Byron

la encuesta

¿Dónde colocaría el recinto ferial?

ANA ISABEL BALBOA
Administrativa

Yo pondría las atracciones de la feria en la explanada de El Colmenar. En las calles de alrededor del caño de San Antón pondría los chiringuitos y las carpas de música. Creo que esta zona de la ciudad tiene una gran ventaja al no estar en el centro, de esta forma los ruidos no molestarían a tantos vecinos. Además todos los años hay muchos problemas porque se corta el centro de la ciudad al tráfico y los coches que entran a la ciudad y quieren ir hacia Baza no pueden ir por la carretera de Murcia porque el acceso queda cortado por el ferial. Este problema desaparecería con esta ubicación.

IVAN VILLANUEVA
Electricista

Yo dejaría las carpas al lado del río y los cacharros de las atracciones los llevaría al lado del río, en la explanada que hay junto al Parque municipal. Aunque creo que esta explanada deberían de arreglarla si quieren llevar allí el ferial porque está sin asfaltar y como mínimo deberían allanar un poco el terreno e iluminarla bien para que no hubieran problemas. Creo que es una buena zona porque no deja de estar en el centro, junto a la carretera de Murcia y además el tráfico no quedará cortado como pasaba todos los años. hay bastante espacio que está sin edificar y se puede aprovechar.

LAURA ALCALDE
Estudiante

Creo que el único sitio grande en Guadix que puede ubicar el ferial y que está cerca del centro son los alrededores del caño de San Antón. Tiene varias entradas para la gente y los vehículos y está asfaltado, cosa que los terrenos de la huerta de los Lao no tenían porque eran de tierra. Aunque también hay que decir que hay algunos vecinos alrededor a lo que no les haría ninguna gracia la ubicación del ferial en esta zona. El inconveniente más grande que yo veo es que está zona está lejos de las carpas de las discotecas y los chiringuitos, y el recinto dividido en dos partes tan lejanas no es práctico.

JUAN ALCALDE
Comerciante

El sitio que para mí sería mejor son los alrededores del caño de San Antón. El terreno está asfaltado y además está bastante cerca de mi casa. No hay muchos vecinos en los alrededores y creo que el espacio es bastante grande como para trasladar los cacharros de la feria hasta allí. Las carpas y las discotecas yo las dejaría en el mismo sitio, al lado del río. De esta manera no habría tanto problema para los coches que podrían aparcar por los alrededores del caño y por toda la avenida Mariana Pineda que tiene bastantes plazas de aparcamientos, para ir a las atracciones.

por méritos

ESTRENO MUNDIAL DE UN AUTOSACRAMENTAL

El teatro Mira de Amescua de Guadix se convertirá en el escenario del estreno mundial del único auto sacramental que escribió el poeta Miguel Hernández, "Quién te ha visto y quien te ve, y la sombra de lo que eras", que pondrá en escena la compañía granadina "Corral del carbón". La representación tendrá lugar el día 19 de marzo a partir de las ocho y media de la tarde.

UNIDAD DETECCIÓN PRECOZ DE CANCER DE MAMA

Esta semana se presentó la unidad de detección precoz del cáncer de mama que se ubicará en Guadix. Las pruebas se vendrán realizando en la ciudad accitana durante un período de dos meses en el que las mujeres de las zonas del Marquesado, Guadix y Purullena comprendidas entre los 50 y 65 años que figuren en el censo recibirán una carta con una citación para acudir a las pruebas.

I CONCURSO DE HUMOR "GRACCIOSISIMO"

La concejalía de Cultura del ayuntamiento de Guadix ha hecho públicas ya las bases del I Concurso de Humor "Gracciosísimo" que se desarrollará en la ciudad durante el próximo mes de abril. Podrán tomar parte en profesionales y aficionados mayores de edad que deberán de presentar previamente un texto original de entre 500 y 750 palabras y que no exceda a los 10 minutos.

Empresas de la comarca

La empresa Cocinas Benalúa, ubicada en el polígono de la Espartera s/n de esta localidad tiene como principal abanderado la experiencia. Su fundador, lleva treinta años elaborando muebles de cocina

Cocinas Benalúa, treinta años de experiencia en el sector

A. PÉREZ • Benalúa

La empresa Cocinas Benalúa está ubicada en el polígono de la Espartera s/n en la localidad de Benalúa. Su actividad empresarial se ciñe a la elaboración de muebles de cocina, con la peculiaridad de que es una de las pioneras en este sector y en este municipio.

En la actualidad cuenta con seis empleados, personas especializadas cuyo principal objetivo es estar al servicio del cliente.

Los casi treinta años elaborando cocinas da buena fe de la calidad de sus productos.

Hablamos con Pablo Quesada Ocón, hijo del fundador de la empresa y actual gerente de Cocinas Benalúa que nos cuenta más cosas sobre su empresa.

¿Cómo fueron los comienzos de la empresa?

Mi padre comenzó hace treinta años a elaborar cocinas, en una carpintería en el centro del pueblo. Luego amplió a otro local y posteriormente se instaló en la actual ubicación. Los comienzos fueron bastante duros, aunque poco a poco nos fuimos consolidando.

Son pioneros en Benalúa en la elaboración de muebles de cocina, ¿es así?

Efectivamente. Había más empresas dedicadas al tema de la carpintería, pero en la elaboración de los muebles de cocina comenzó él. Mi padre cuando empezó comenzó enseñando a niños recién salidos de la escuela. Cuando unió a un buen grupo de muchachos formó una cooperativa que se dedicaba a la elaboración de muebles de cocina. Con el paso del tiempo dejó la cooperativa y se estableció por su cuenta.

¿Cuáles son sus objetivos en la actualidad?

Nuestro principal objetivo es trabajar cada día. Si en el futuro podemos ampliar la empresa lo llevaremos a cabo, pero de momento solo es una posible expectativa. Ahora mismo tan solo nos planteamos el mantenernos y consolidar los puestos de trabajo que tenemos.

Su empresa trabaja sobre todo fuera de la comarca, ¿es así?

Sí. Nosotros trabajamos por toda Andalucía y fuera de ella también, sobre todo en Palma de Mallorca. Solemos tener más trabajo fuera de la comarca que en ella, especialmente en Almeria, de donde son gran parte de nuestros clientes.

"Nuestro principal objetivo en la actualidad es trabajar cada día"

¿Qué le pide a las administraciones públicas?

Sobre todo que no exijan tanto y que pasen más la mano de lo que la pasan. También les pediría que tuviesen mayor celeridad en sus gestiones. En cuestión de subvenciones también les pediría que ayudasen más a la pequeña y mediana empresa, porque por ejemplo, en nuestro caso, no hemos recibido ninguna subvención para ayudar a consolidarnos.

¿Hay mucha competitividad en este sector?

Hay muchísima, tanto en Guadix como en Benalúa. Ahora cualquier carpintería realiza muebles de cocina, sin que estén necesariamente especializados en este sector. Aunque a nosotros lo que nos diferencia del resto es la experiencia, llevamos muchísimos años haciendo cocinas.

¿Qué futuro le ve a la comarca de Guadix?

Sinceramente no lo sé. Pienso que el turismo puede ser uno de los motores del desarrollo de la comarca de Guadix, ya que nos encontramos en un sitio privilegiado, con unas buenas vías de comunicación y tenemos la playa y la montaña muy cercana a nosotros. Aunque no nos podemos limitar al turismo, y creo que uno de los factores más fundamentales para el desarrollo debe ser la instalación de nuevas empresas, sobre todo grandes empresas que den bastantes puestos de trabajo.

EL REFRÁN *Quien da pan a perro ajeno, pierde el pan y pierde el perro*

cinco respuestas

" Nosotros mimamos mucho al cliente, hacemos que se marche muy satisfecho"

Mª DOLORES VIÑUELAS NAVARRO. COMERCIO FENOY

Este gran comercio lleva funcionando en Guadix desde el año 1916. En Fenoy el cliente puede encontrar desde una gran variedad de artículos de mercería y juguetes hasta objetos de piel. Por el momento su futuro pasa por continuar prestando sus servicios a los accitanos.

1 ¿Cúanto tiempo llevan en este negocio?

Llevamos en Guadix desde el año 1916. Han pasado por este negocio tres generaciones. Anteriormente teníamos la tienda en la calle Tárrago y Mateos, en un local que tenía mi suegro y más tarde nos mudamos al que tenemos actualmente en el que ya llevamos 32 años. La primera generación de vendedores fue la de mi suegro, luego el negocio pasó a mi marido y ahora lo llevamos mis hijos y yo. Espero que mis nietos y bisnietos continúen con la tradición.

2 ¿Qué tipo de productos ofrecen al cliente?

Cuando mi suegro puso en marcha el negocio la tienda era más pequeña y vendía menos productos. Mi marido fue incorporando más artículos y mis hijos y yo hemos ampliado la oferta. Ahora la tienda es mucho más grande tenemos más variedad. Nosotros ofrecemos en nuestro comercio una gran variedad de productos, desde mercería, juguetes, artículos de piel, hasta objetos de plata, maletas, bolsos etc Tenemos prácticamente de todo.

3 ¿ Cúal es la clientela más habitual que se acerca a su negocio?

Aquí acude mucha gente de Guadix y de los pueblos de la Comarca. A nuestra tienda vienen personas mayores, porque aquí encuentran muy buenas manos para coser y bordar, para comprar punto, o lanas. También viene mucha gente joven buscando productos de merceria y luego los críos que vienen buscando juguetes. la gente me pregunta hasta que si tenemos bebederos de pájaro porque ha corrido la voz de que hay de todo y me preguntan cosas super raras.

4 ¿Qué tiene su negocio que atrae a tanta clientela?

Cuando vinieron los inspectores de consumo nos dieron la enhorabuena porque nos gusta que el cliente se vaya satisfecho de aquí. A la gente le gusta que se le oriente a la hora de comprar y eso es lo que hacemos aquí. Nosotros mimamos mucho al cliente, hacemos que se marche muy satisfecho, le damos nuestra opinión, y lo más importante es que no engañamos a nuestro cliente, por eso vienen aquí. La gente se va muy contenta de nuestra tienda.

5 ¿Qué proyectos de futuro tiene en este momento?

En el futuro nos gustaría tirar unos cuantos tabiques, construir una pequeña galería y ampliar la tienda puesto que tenemos un almacén muy grande. Nosotros aspiramos siempre a mejorar. Ahora parece que van a dar ayuda al pequeño comercio para que tiremos para adelante. Ahora mismo estoy detrás de que me traigan un nieto para que siga con la tienda. Hoy por hoy tenemos proyectos de futuro para quedarnos aquí en Guadix y tirar para adelante con el negocio.

Pablo Quesada, gerente de la empresa.

¿Qué tiene Benalúa que hay tantas empresas?

Sin lugar a dudas, espíritu emprendedor de la gente. Aquí no nos limitamos a tener un pequeño negocio, sino que siempre estamos viendo nuevas fórmulas para ampliarlo y hacer de él una gran empresa.

CARTA AL DIRECTOR

No señora Leocadia, permítame que le corrija, veterinario se escribe con "V"

por FEDERICO ARANDA TUDELA, (VETERINARIO)

Sra. Leocadía: Soy Veterinario en ejercicio LIBRE, repito, LIBRE de la profesión, y uno a los que usted llamó. Desde que me licencié hace 10 años, intenté especializarme en equinos para trabajar en la comarca, con una enorme dosis de voluntad ,ilusión y altruismo; las cuales me mantuvieron en activo en este sector durante 4 años. Trascurridos los cuales contraje compromisos familiares y el factor económico, por razones obvias, pasó por encima del altruismo y fue en ese momento, cuando calculadora en mano, descubrí que después de tantas horas dedicadas a "batallar" con el sector equino, el importe total de impagados ascendía a unos 8.000 euros, por aquel entonces unas 830.000 pts (como dice que tiene nuestros teléfonos, póngase en contacto conmigo y le puedo proporcionar la lista detallada). La decisión en aquel momento pasaba por seguir con la misma tónica o evitar que la "bola" se hiciese mayor y, por tanto, dejar de trabajar con caballos. Por supuesto, tomé la segunda opción, (cuando se tiene una prole dependiendo de uno, con el "altruismo" no se le compra pañales, leche, etc.) no por ello sin dificultades, ya que tuve que dejar a un lado mi gran vocación por los équidos y también, es de justicia decirlo, tuve que dejar una minoría de estupendos clientes propietarios de caballos, dado que al dedicarme a otro sector ganadero no podía atenderlos adecuadamente. Una vez aclarado esto, ahora me hago, señora Leocadia, una reflexión: dado que usted le tenía un enorme aprecio a su yegua "Brisa" y tanto le importaba su salud, ¿quién le vacunaba anualmente su yegua de Influenza equina y Tétanos, quién se la desparasitaba cada seis meses y puesto que estaba gestante, quién se la vacunaba de Rinoneumonitis equina en el 5º,7º y 9º mes de gestación?. No hace falta que conteste, ya lo se, NADIE. Resulta que lo que tanto exigía usted para su yegua, un licenciado en veterinaria con "V", según el diccionario de Real Academia la define como "ciencia de PREVENIR y CURAR las enfermedades de los animales". Y yo me pregunto: ¿ tenía usted contratado un servicio de iguala con un veterinario especialista en equinos, de los varios que hay en la capital, que se encargara de PREVENIR todas las posibles enfermedades de su caballo y al que pudiera usted exigirle que le atendiera en caso de se le presentase alguna urgencia?, Tampoco hace falte que me constete, ya lo se, NO. Entonces resulta que lo que usted demandaba con tanta insistencia el día en cuestión, no era un Veterinario normal, sino un veterinario ocioso, que no tenga otra cosa que hacer que estar sentado delante del teléfono a la espera de que suene porque algún caballo tenga alguna urgencia. Pues lo siento señora, me parece que en la comarca no los hay. Y para finalizar, permítame que la haga una sugerencia, si con lo de "B de burro" ha pretendido usted insultar, le recomiendo que elija otro adjetivo, ya que con este no consigue su propósito; dado que acudiendo de nuevo al diccionario de la Real Academia, este define burro como: "Asno, perteneciente a la especie equina(la misma que la de su querida yegua "Brisa") y dícese en sentido figurado de la persona laboriosa y de mucho aguante". Además de que se trata de un animal en peligro de extinción, objeto de protección de algunas asociaciones, enormemente entrañable (igual o más que su yegua "Brisa") y caracterizado por su fuerza y resistencia.

INFORMACIÓN
DEL 19 AL 25 DE MARZO DE 2004

Millones de rosas antes de primavera

LA TRIBUNA

por ANA MARÍA REY

España va bien, repetían una y otra vez. Es una evidencia que los aspectos referidos a la economía estaban controlados. Es posible constatar que las clases medias, cada vez mayoritarias, estaban cómodas con el gobierno. ¿Por qué se ha producido este batacazo electoral en las filas del Partido Popular? Porque la gente se dejó la cartera en casa y votó con el corazón.

Desde mi punto de vista, y asumo que no soy una politóloga pero sí una ciudadana que ha votado, el electorado ha visto peligrar las libertades públicas y los derechos civiles que definen una democracia.

El 20-J de 2002 hubo una huelga general de trabajadores y trabajadoras que oficialmente no existió, el gobierno la desterró de las pantallas de televisión y de las páginas de los periódicos, pero miles de miles de personas sabíamos que había razones y ya en su momento las planteé desde estas columnas.

Cuando debieron enfrentarse a la tremenda cifra de bajas por violencia de género se negaron a aprobar una ley integral que pedía con insistencia el movimiento asociativo de mujeres.

El personal del PP ha llegado a creer que solo ellos eran España, y que el modelo nacional que defendían era el único. Han estado a punto de apropiarse la bandera que es de todos y todas. Se cerraron en banda y negaron cualquier posibilidad de diálogo. ¿Qué en Andalucía se quiere modificar el Estatuto? Ni hablar. ¿Escuchar las propuestas de Ibarretxe? Es como nombrar al diablo. Qué Cataluña consigue pactar un gobierno tripartito de izquierdas, pues se hacen públicas las conversaciones de Carod Rovira con los terroristas y se intenta que naufrague la gobernabilidad. La situación se crispa, se radicaliza, la tensión es tal que no se puede ocultar. Consecuencias electorales: la representación parlamentaria de los grupos nacionalistas aumenta.

El gobierno ha hecho una pésima política internacional. Nuestro presidente se fue a Estados Unidos, puso los pies sobre la mesa y con acento tejano colocó a España, fuera del ámbito de la vieja Europa, en una dificilísima situación. Nos coló de rondón en una guerra preventiva. Pero la ciudadanía no necesitaba los pisoteados cadáveres de los siete miembros del CNI, ni las más de doscientas bajas de los trenes de la muerte, mucho antes se había manifestado en la calle intentando parar aquel despropósito, a pesar de la manipulación informativa su sexto sentido decía que aquello de las armas de destrucción masiva era una milonga. Pero Aznar y sus acólitos se hicieron los sordos frente al pacífico grito ciudadano. Y para colmo cuando se produce la catástrofe del Yak-42, donde viajaban verdaderos patriotas que realizaban labores de ayuda humanitaria, el señor presidente se enfrenta a las familias y se dirige a ellas con tono amenazante, esto sigue encabronando los ánimos.

Así una cosa y otra hasta que confundieron mayoría absoluta con absolutismo.

Y todo esto despertó a una izquierda tan analítica como escrupulosa, que los últimos ocho años se ha quedado en casa porque ninguna propuesta le satisfacía y todas las opciones parecían la misma. Las personas que componen el grueso de la intelectualidad progresista se tiró a la calle, hemos podido ver el conjunto de cortos cinematográficos "Hay motivo" que realiza un perfecto diagnóstico de la situación. Quienes no estábamos con el gobierno y sus maravillosas paridas ideológicas, fuimos arrojados en un pozo donde cupimos progres, feministas, rojos, pancarteros, separatistas, laicistas, antipatriotas y artistas. Nos encontramos en él todos y todas las que con nuestros votos hemos llenado, pacífica y democráticamente, las urnas de exuberantes rosas, unos días antes de la llegada de la primavera.

Zapatero es un hombre tranquilo, dialogante, trabajador y honesto. Confío que sabrá ponerse al timón de este barco en la que todos y todas estamos embarcados y nos garantizará una serena navegación. Lo siento por Rajoy, a él solo le correspondía una parte de castigo proporcional a su responsabilidad en la penosa toma de decisiones que ha realizado el gobierno, pero lamentablemente su jefe de filas le designó para comerse todo el marrón y él aceptó.

Las elecciones en Andalucía merecen una reflexión para la que hoy no dispongo de espacio, pero hay que analizar detenidamente el por qué de los excelentes resultados de un gobierno que lleva tantos años al frente de la comunidad.

Ana María Rey colabora habitualmente con Wadi-as Información (anamariarey@terra.es)

la puntilla

Que alumbren tio, que no veo

por PÍCARO

Hay previsión de obras en la Avda M. Olmos. Mientras estas llegan y como seguro que tardarán, no se podía pasar el equipo eléctrico del ayto y reparar la escasa luminosidad existente a la altura del paso de peatones ubicado en las proximidades del cuartel de la G. Civil. Si cae la noche, el peatón que cruza por el paso, está poniendo en riesgo su vida ante la falta de luz con que tanto estos como los vehículos atraviesan el paso y como tantas veces más vale reparar que lamentar cuando la desgracia haya pasado. Hombre tampoco olvidamos en Álvaro de Bazán dónde también hay un tramo sin nada de luz pública. Puesto que todos, al menos, pagan impuestos, que se de una vuelta Pepe el electricista y lo reparen.

la viñeta de Gil

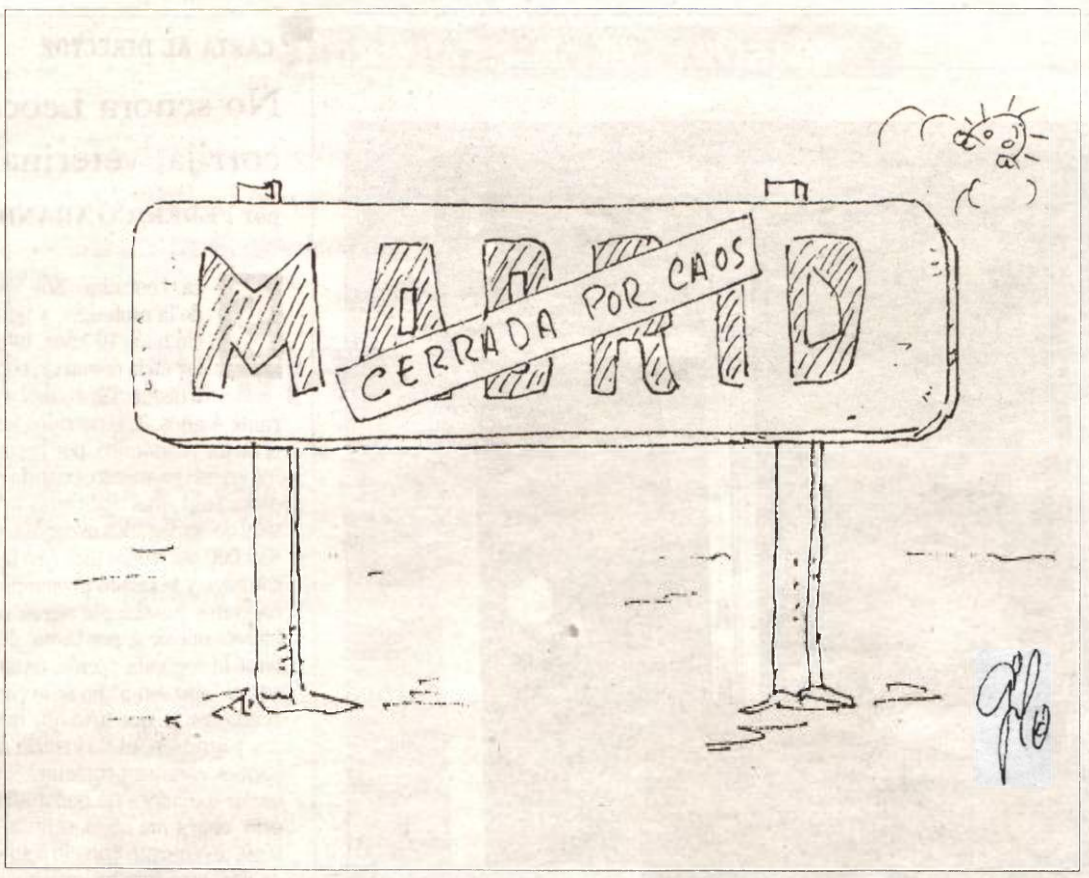

suben y bajan

LA COMARCA DE GUADIX CONTRA EL TERRORISMO

Los vecinos de la comarca de Guadix salieron masivamente a la calle el pasado viernes para manifestarse en contra de los atentados que tuvieron lugar en Madrid el pasado jueves y que causaron más de doscientas victimas mortales.

ATENTADOS DE MADRID

Hay que lamentar y condenar rotundamente los salvajes atentados sin precedentes en España que acaecieron el pasado jueves en Madrid y que causaron una auténtica masacre. Nuevamente fue una muestra de la barbarie terrorista.

temas

La caravana de los muertos vivientes

María Jesús Ortiz Moreiro

"Esta es Julia". Probablemente, esa misma foto tamaño carné que Miguel nos enseñó de su hermana de 25 años fue la que había mostrado momentos antes a los forenses en la gran "morgue" improvisada en el recinto ferial de Ifema. "Julia, ponte en contacto con nosotros, te queremos". Repetía dejando escapar gruesas lágrimas ante las cámaras que tomaban nota de su súplica. Miguel salía de aquel tanatorio como entró: con los bolsillos vacíos y el alma deshabitada. Iba buscando a su hermana que, al parecer, viajaba en el tren afectado por los atentados de Atocha, y que el personal médico no había logrado identificar.

Aún siento el frío de la soledad de esos cuerpos sin nombre. Aún me es imposible conciliar el sueño sin que los rostros de terrible incertidumbre de los familiares de las víctimas se asomen a mi recuerdo. Una semana, de esas de siete días, no me ha sido, en fin, suficiente para digerir tanto silencio enlutado como el que se concentró en unas instalaciones, paradójicamente, destinadas al ocio. No sé cuánto habrá de llover en mi memoria para que la injusticia de tantas muertes precipitadas deje de amargarme el café de la mañana y la ilusión de seguir avanzando en el camino del periodismo, tan salpicado de sucios charcos políticos. Aunque parezca mentira y, a pesar del trasiego informativo de aquellas jornadas en el tanatorio del Ifema, tuve mucho tiempo para pensar. Mejor dicho, estuve pensando todo el tiempo, y sólo en ocasiones pude ejercer como periodista, y esto porque sentí asco, mucho asco del deber de sacar el detalle de un drama que trasciende las viles barreras que los políticos, de uno y otro signo, han levantado en nombre de una democracia decrépita. Asco por los intereses que se crean a la sombra de los familiares que abandonaban la "morgue" saturada con el peso de la tristeza profunda de una marcha sin pasaje de vuelta. Mucho asco porque nadie consuela a esta caravana de muertos vivientes, ni a los que han quedado mutilados, ni a los que estas bombas de odio le han dejado fuertes secuelas psicológicas.

No les falta parte de razón a los que hablan de "golpe de estado mediático" para referirse a los resultados de las elecciones, pero tampoco a los que señalan hacia ese complejo de enanismo que llevó a Aznar a viajar a un rancho de Texas como desencadenante de un irreversible divorcio entre la sociedad española y el Gobierno que ahora redunda en una crispación que sólo alimenta el radicalismo nacionalista.

Los atentados de Atocha han hecho que las matanzas terroristas del mundo retrasmitidas en tecnicolor por nuestros televisores pasen al blanco y negro en que se tiñen, ahora, los fotogramas de nuestros días. Pero esto también plantea un necesario debate sobre el estado del tejido democrático de esta España pobre de espíritu que tan sólo se echa a votar cuando le matan a 200 hijos. Buen momento para mirarnos en el espejo...

perspectivas

Pregón del costalero El próximo sábado veinte de marzo tendrá lugar en la iglesia de San Torcuato la XVII edición del del Pregón del Costalero de la ciudad de Guadix que pronunciará Juan José Ibañez Martínez.

I Concurso de Humor "Gracciosísimo"

La concejalía de Cultura del Ayuntamiento de Guadix ha hecho públicas ya las bases del I Concurso de Humor "Gracciosísimo" que se desarrollará en Guadix durante el próximo mes de abril.

Podrán tomar parte profesionales y aficionados mayores de edad que deberán de presentar previamente un texto original de entre 500 y 750 palabras y que no exceda a los diez minutos en su puesta en escena. En las bases se establece además que se podrá participar con un monólogo o bien con un montaje para un dúo o para un trío. La idea es realizar dos semifinales a lo largo del mes de abril en las que participarán cinco concursantes por gala.

Cada una de ellas será presentada por un reconocido profesional del mundo de la interpretación y del humor, y al final de la gala habrá una actuación de un grupo profesional. Al final de la actuación se dirá públicamente qué concursantes pasan a la final y se entregará a cada participante o grupo 100 euros en concepto de dietas por su participación. El formato de la final será el mismo que el de las seminafinales. El plazo de inscripción y presentación de propuestas se mantendrá abierto hasta el próximo 25 de marzo.

Todas las personas interesadas en tomar parte en este concurso de humor pueden inscribirse y obtener más información en las dependencias municipales de Cultura, ubicadas junto al Teatro Mira de Amescua.

Entra 'Bambi'

TRIBUNA

por AGUSTÍN JIMÉNEZ

Aún anda por los quioscos un reportaje de *L'Express* sobre "el país más dinámico de Europa", mérito admiradísimo de su presidente en funciones. Pasó igual con el régimen anterior. Arreciaba la corrupción felipista y la prensa internacional seguía encomiando la talla de González. Los países se conocen mal unos a otros. Así que, cuando los telediarios europeos empezaron a informar masivamente sobre España, ascendida definitivamente a país de primera división por la infamia de un atentado, carecían de claves. En aquel momento no éramos conscientes, pero las declaraciones de la gente de la calle iban a determinar las elecciones. TVE censuraba fatigosamente, pero había tantas cámaras en Madrid que los insultos completos que los viandantes propinaban a los Aznar se podían seguir con subtítulos en francés o en holandés. De modo que, cuando Acebes y los embajadores de la Palacio apuntaban a ETA, los comentaristas alemanes no se lo creían. La tarde del sábado, la pregunta más repetida en los telediarios europeos era: ¿Cuándo va a desencadenarse la cólera? La cólera irrumpió enseguida en las pantallas, pese a que los comunicadores de Moncloa llamaban uno a uno a los corresponsales para que contaran que todo era una anécdota de etarras. Las cámaras estupefactas simpatizaban con los jóvenes que llamaban "asesinos" y "manipuladores" a los inquilinos de Génova y las informaciones de los forasteros se adelantaban a las de TVE. En esas horas se comprobó que el PP no sólo perdía las elecciones, sino que se había quedado varado en la preshistoria tecnológica.

El pobre, inmovilista, Rajoy que protestó de las manifestaciones era un ser sobrepasado. Las balas de comunicación masiva no eran las de Urdaci sino las que, con desparpajo democrático, disparaba una chusma de vaquero y móvil sin que pudiera detenerlos Acebes con su tartamudeo de sacristán cogido en falta. A las tres de la mañana, TVE emitía un partido de fútbol sala, mientras, en la BBC, los jóvenes marchaban sobre Atocha. Luego vino lo demás. Como, pese a todo, España no es Rusia ni Aznar es Putin, no hubo modo de seguir disimulando. Un imán con risa en los ojos había alabado la influencia del terrorismo y hasta el diario *El País* arengaba a los ciudadanos a que no trastocaran el voto a última hora. Era un falso dilema. Los españoles -reconocían todos los medios- siempre estuvimos contra la guerra. La cuestión de si debemos dejar que los terroristas influyan en nuestro voto es una cuestión para que se la pasen, como una pelota vasca, Al-Qaeda y Aznar (con todas los horribles diputados y partidarios que lo apoyaron).

Nosotros no hicimos la guerra. Nos limitamos a poner los muertos. Hay un voto moral que los ciudadanos emplearon ya contra Felipe González. Aznar es el segundo que deja el cargo en la ignominia. Por inmisericorde y por chapuza -"esto del terrorismo lo arreglo yo en dos patadas"-, el presidente del rencor se lleva el rencor de la mayoría de los españoles. Al final, el pobre Mariano intentó perder con elegancia pero lo delató su estrechez de notario. "Nos vamos con las cuentas claras", anunció como si lo que fuera a preocupar a las víctimas es quién corría con los gastos del entierro. Y el colofón lo puso Zaplana. Las televisiones extranjeras -las chicas de derechas lo encuentran muy mono- observaron su porte deportivo. Los españoles tuvimos oportunidad de sonrojarnos con la postrera zafiedad gramatical del ministro portavoz. A un patriota podría preocuparle la corrección de la lengua española, pero el patriotismo de esta gente es de gomina y brillantina. A Zapatero de momento le brillan los ojos. Tanto que todos los telediarios extranjeros se han apresurado a revelar que su verdadero nombre es *Bambi*.

la fotodenuncia

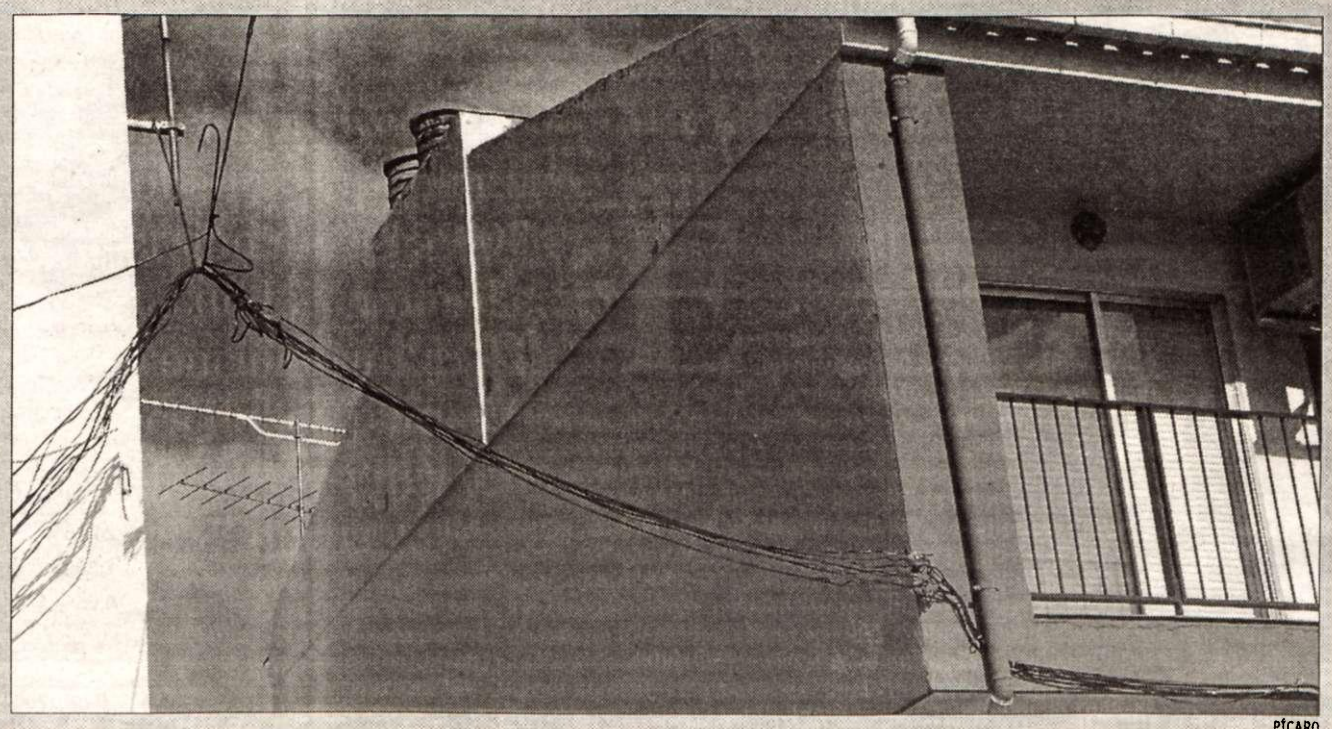

PÍCARO

Lo de Telefónica no tiene remedio

La esquina de la casa de un ciudadano anónimo refleja muy a su pesar la prepotencia de Telefónica a la hora de endilgar a los ajenos las inversiones en mejora de líneas e infraestructuras que debería de hacer y que por supuesto no ejecuta. Si usted tiene problemas váyase a quejar al maestro armero, es lo que parece decir con la imagen que les mostramos para colmo y desdicha del ciudadano que la padece.

Wadi-as Información

Grupo Información
CONSEJERO DELEGADO
José Antonio Mallou Díaz
DIRECTOR DE EXPANSIÓN
Joaquín Ladrón de Guevara
COORDINADOR DE SEMANARIOS
Abraham Ceballos

A.C. Wadi-as
DIRECTOR
José Heras Burgos
REDACTOR JEFE
Ramón Pícaro
REDACCIÓN
Antonio Pérez Rodríguez y Bárbara Alcalde Pastor
SECRETARÍA
José María Molas
ADMINISTRACIÓN
Miguel Ángel Gómez y José Marcos
PUBLICIDAD
Jorge Fernández
Redacción, Publicidad y Administración
c/ Duque de Gor nº 9, 2ºB. 18500 Guadix
✆ Centralita y Redacción **958 662 933.** ✆ Fax **958 662 933**
✆ Publicidad **958 662 933.** ✆ Fax **958 662 933**
✆ Distribución **956 319834**
Agencias **Efe / Fax Press / Europa Press**
DEPÓSITO LEGAL CA - 54 / 94
Página web: www.publicacionesdelsur.net
Correo Electrónico: wadias2000@terra.es
wadiasinformación@telefonica.net

editorial

El pueblo decidió

El domingo 14 de marzo quedará como un día histórico para nuestra joven democracia. Tras una muy grave conmoción social a consecuencia del cobarde y vil atentado cometido en Madrid, son varias las lecturas que se pueden hacer de estas últimas jornadas tan intensas vividas en España. Por una parte hay que valorar muy positivamente la inmediata reacción de solidaridad del pueblo madrileño y de toda España en socorro a las víctimas. así como la buena organización, tan necesaria en una tragedia así. Luego vinieron las manifestaciones masivas en todo el país, también en Guadix y la comarca, de repulsa del atentado terrorista y de apoyo a las víctimas. En nuestra ciudad, los organizadores se vieron desbordados por la masiva participación de vecinos, y no hubo una buena previsión de desarrollo del acto. Luego tras la lenta letanía de noticias por diversos medios de la autoría de los atentados, al final se fue aclarando que en esta ocasión había sido el grupo terrorista Al Queda, como acción de represalia por la guerra de Irak. El domingo llegaba en un día triste y lluvioso, la gente iba a votar convencida de la importancia de la participación. Así fue un 73,25% en Guadix, frente al 63,50% que hubo en las pasadas municipales de mayo de 2003. En España hubo una importante afluencia de votos que han decantado el resultado de una forma sorprendente a favor del candidato socialista Rodríguez Zapatero, que ya ha anunciado un nuevo talante en el Gobierno de la nación. También ha resultado ganador por mayoría absoluta en el Parlamento andaluz, Manuel Chaves, lo que puede favorecer que haya un mejor entendimiento entre el gobierno de la nación y la comunidad andaluza. Esperemos que estos datos, más un ambiente de mayor diálogo y entendimiento entre los políticos favorezca el desarrollo y las inversiones necesarias en esta marginada Andalucía Oriental.

el dato

73,25 %

Esta fue la participación en Guadix de las pasadas elecciones generales celebradas el domingo 14 de marzo. En las autonómicas, celebradas ese mismo día fue del 73,21 %.

Andalucía

Chaves recupera la mayoría absoluta

El PSOE obtuvo 61 diputados mientras que el PP sólo sumó 37 frente a los 46 de 2000

E. P. • Sevilla

El presidente de la Junta de Andalucía, Manuel Chaves, ha recuperado la mayoría absoluta para afrontar su quinto mandato consecutivo en estas elecciones autonómicas, en la que el PSOE ha fundamentado su crecimiento en el retroceso del PP, ya que los socialistas han ganado los nueve diputados que han perdido los populares, mientras que IULV-CA y PA han mantenido los escaños que han tenido en la última legislatura, seis y cinco, respectivamente.

Lejos de mostrar síntomas de agotamiento catorce años después de llegar a Andalucía, Chaves, superviviente de la generación de la 'foto de la tortilla', ha superado el 50% de los votos y se ha quedado a un solo escaño de lograr su mejor resultado en unas elecciones autonómicas, que alcanzó en la primera contienda electoral, cuando logró 62 diputados en su única mayoría absoluta. El elevado nivel de participación, un 75,77% -7,06 puntos más que hace cuatro años-, se quedó a algo más de dos puntos de la cota máxima alcanzada en 1996 con un 77,94%.

Los socialistas, con 61 diputados, han ganado un escaño en todas las provincias a costa del PP a excepción de Cádiz, donde al diputado que arrebatan a los populares suman otro que pierde el PA. Especialmente destacados han sido los resultados del PSOE en provincias como Huelva, Jaén y Sevilla, donde han superado ampliamente el 50% de los votos.

Por contra, el segundo intento de la candidata del PP, Teófila Martínez, por alcanzar el Palacio de San Telmo se ha saldado con un rotundo fracaso. Hace cuatro años el PP-A logró con ella los mejores resultados de su historia al alcanzar los 46 diputa-

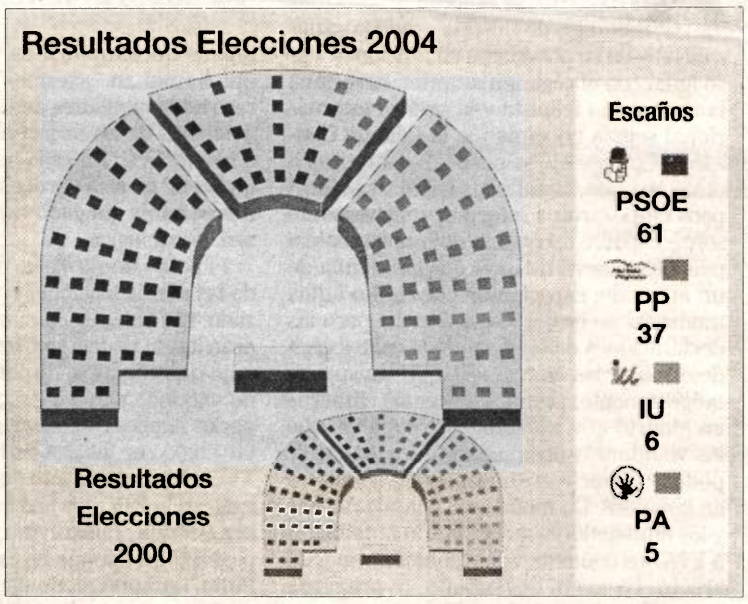

ALMERIA	2004 %	2004 Escaños	2000 %	2000 Escaños
PSOE	46,10	6	43,00	5
PP	42,06	5	46,40	6
PA	4,31	0	3,69	0
IU	3,86	0	4,48	0
FA	1,15	0	-	0
A-IZ	0,44	0	-	0
Total	100	11	100	11

CADIZ	2004 %	2004 Escaños	2000 %	2000 Escaños
PSOE	47,83	8	39,52	6
PP	31,92	5	37,43	6
PA	7,29	1	14,50	2
IU	6,61	1	6,33	1
PSA	3,10	0	-	0
FA	0,81	0	-	0
Total	100	15	100	15

CORDOBA	2004 %	2004 Escaños	2000 %	2000 Escaños
PSOE	45,47	7	40,66	6
PP	30,82	4	38,35	5
IU	11,25	1	12,28	1
PA	6,45	1	6,90	1
FA	3,27	0	-	0
PSA	0,54	0	-	0
Total	100	13	100	13

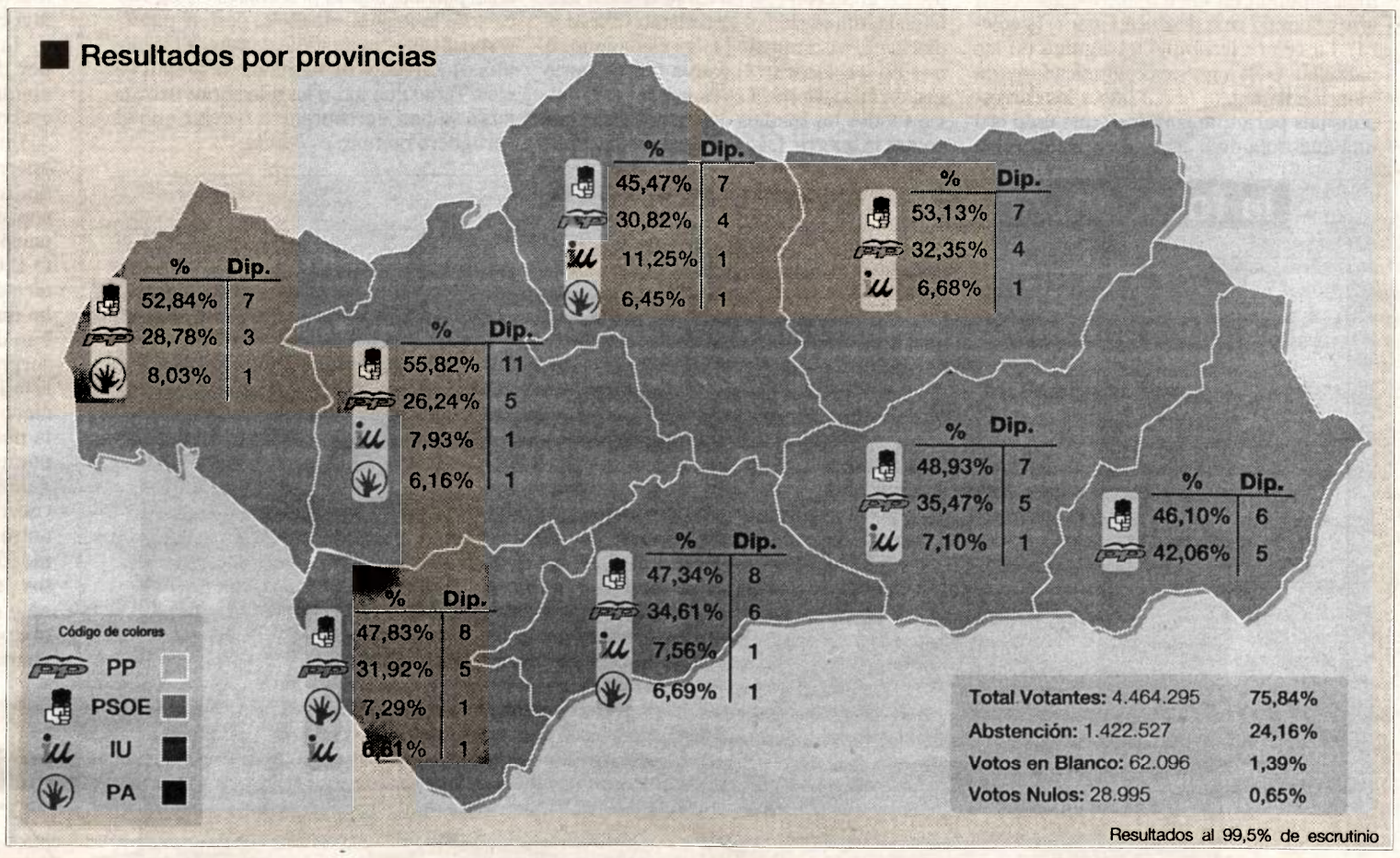

GRANADA	2004 %	2004 Escaños	2000 %	2000 Escaños
PSOE	48,93	7	44,70	6
PP	35,47	5	40,86	6
IU	7,10	1	7,37	1
PA	4,36	0	5,19	0
FA	1,50	0	-	0
PSA	0,83	0	-	0
Total	100	13	100	13

HUELVA	2004 %	2004 Escaños	2000 %	2000 Escaños
PSOE	52,78	7	47,05	6
PP	28,75	3	37,78	5
PA	8,10	1	6,52	0
IU	7,44	0	6,96	0
FA	0,61	0	-	0
PSA	0,60	0	-	0
Total	100	11	100	11

JAEN	2004 %	2004 Escaños	2000 %	2000 Escaños
PSOE	53,13	7	48,22	6
PP	32,35	4	38,24	5
IU	6,68	1	7,32	1
PA	5,74	0	4,85	0
FA	0,46	0	-	0
PSA	0,37	0	-	0
Total	100	12	100	12

MALAGA	2004 %	2004 Escaños	2000 %	2000 Escaños
PSOE	47,34	8	40,10	7
PP	34,61	6	41,10	7
IU	7,56	1	8,92	1
PA	6,69	1	7,32	1
FA	0,82	0	-	0
PSA	0,61	0	-	0
Total	100	15	100	16

SEVILLA	2004 %	2004 Escaños	2000 %	2000 Escaños
PSOE	55,88	11	49,53	10
PP	26,19	5	32,32	6
IU	7,94	1	8,61	1
PA	6,16	1	7,21	1
FA	1,02	0	-	0
PSA	0,58	0	-	0
Total	100	18	100	18

Los socialistas ganaron las generales en Andalucía

El PSOE logró un triunfo holgado en las elecciones generales en Andalucía con 38 escaños, restando cinco diputados en relación a los comicios de 2000 al PP, que se queda con 23, y dejando sin escaños en la Cámara Baja a IULV-CA y PA, que contaban con tres y un diputado, respectivamente, en la última legislatura. Con el 98,03% escrutado, los socialistas han logrado 2.315.526 votos en los comicios generales en Andalucía, el 52,87% del total, frente a los 1.475.195 votos del PP, que suponen el 33,68%. De este modo, la diferencia se sitúa en 840.331 votos y 19,19 puntos, mientras que hace cuatro años quedó en 132.934 votos y 2,29 puntos.El PSOE han mejorado sus resultados en las ocho provincias andaluzas y han ganado escaños en todas ellas a excepción de Granada y Huelva, donde mantiene la ventaja de un diputado que logró hace cuatro años. Los principales avances del PSOE se producen en Cádiz y Málaga, donde ganan dos diputados, a costa de PP y PA en la provincia gaditana, y de PP e IU en la provincia malagueña.

En el resto, los socialistas arañan un escaño al PP en Almería y Jaén, uno a IU en Córdoba y uno a PP e IU en Sevilla, toda vez que esta provincia ha perdido un diputado en relación a 2000. Especialmente significativo resulta este caso, donde los socialistas alcanzan los ocho escaños, lo que permite acceder al Congreso al portavoz confederal de Los Verdes de Andalucía, Francisco Garrido, número ocho en la lista a la Cámara Baja.

Por contra, los populares han visto mermado su respaldo electoral en todas las circunscripciones, con cinco diputados menos que hace cuatro años al perder un escaño en las provincias de Almería, Cádiz, Jaén, Málaga y Sevilla, en todos los casos en favor de los socialistas. Especialmente duros son los resultados para IULV-CA, que se queda sin representación en el Congreso por primera vez, por lo que dejarán la Cámara Baja Felipe Alcaraz, Luis Carlos Rejón y José Luis Centella. Del mismo modo, el PA abandona el Congreso de los Diputados al perder su único escaño por Cádiz, ocupado durante los últimos cuatro años por José Núñez.

Manuel Chaves saluda a los simpatizantes que se reunieron a celebrar las victorias del PSOE, que consiguió mayoría absoluta en Andalucía y la mayoría simple en las elecciones generales.

dos, que ahora se han quedado en 37 escaños, por debajo de los logrados por su antecesor, Javier Arenas.

El descenso de los populares es equilibrado en todas las provincias, ya que en las ocho circunscripciones ha perdido un diputado que ha caído en manos del PSOE. Más contundente ha sido la derrota en provincias como Almería y Málaga, donde el PP-A fue la fuerza más votada hace cuatro años.

En el caso de IULV-CA, la noche electoral ha estado marcada por la incógnita del diputado por Huelva, que se disputaban con los socialistas y que deja a su coordinador general y candidato a la Junta, Diego Valderas, fuera del Parlamento andaluz con el 96% escrutado, con lo que la federación de izquierdas se limita a mantener los seis escaños que ya tenían por Cádiz, Córdoba, Granada, Jaén, Sevilla y Málaga.

Del mismo modo, el PA ha logrado mantener sus cinco diputados pese a la irrupción en la escena electoral del PSA que lidera Pedro Pacheco, que ha provocado la pérdida de uno de los dos escaños que los andalucistas tenían por Cádiz, compensada con el diputado logrado por la provincia de Huelva.

La irrupción de Foro Andaluz y PSA no va a tener reflejo en el Parlamento andaluz porque no han recibido apoyo suficiente para lograr representación, aunque la formación que lidera Manuel Pimentel ha logrado un 1,20% con más de 50.000 votos, en su mayoría concentrados en la provincia de Córdoba.

El reelegido presidente de la Junta, Manuel Chaves González, nació en Ceuta el 7 de julio de 1945, está casado con Antonia Iborra, es padre de dos hijos y doctor en Derecho. Es presidente de la Junta desde 1990, así como diputado en el Parlamento autonómico desde ese año por Cádiz, circunscripción por la que fue también diputado al Congreso entre 1977 y 1990. Inicia su carrera política en 1968, cuando se afilia en Sevilla al PSOE y a la UGT. En el primer congreso que la UGT celebrado tras la dictadura, en 1976, es elegido miembro de la Ejecutiva Confederal, cargo que ocupa hasta 1986 en que es nombrado ministro de Trabajo. En abril de 1994, es elegido secretario general del PSOE-A, cargo orgánico que sigue desempeñado en la actualidad. Desde 1981, es también miembro de la Comisión Ejecutiva Federal del PSOE. Fue presidente de la comisión gestora del PSOE entre las elecciones generales de marzo de 2000 y la celebración del XXXV congreso federal del partido en julio de ese mismo año. A partir de entonces, ocupa el cargo del presidente del PSOE.

Alta participación

Por otra parte, el 75,79% de los andaluces ha ejercido su derecho al voto en estas elecciones autonómicas, lo que supone un 7,08% más que en los anteriores comicios del año 2000, cuando se alcanzó el 68,71%, según el balance facilitado por la Junta a través de la web 'eleciones2004.juntadeandalucia.es'. Por provincias, en Huelva han participado un 73,43% de los votantes con derecho a sufragio, frente al 66,42 que lo hizo en 2000, lo que supone un 7,01% más. En Sevilla ha votado el 77,77% del censo, frente al 69,74 registrado en los anteriores comicios, por lo que ha aumentado la participación en un 8,03%. En Cádiz, el nivel de participación ha alcanzado el 70,77%, mientras que en 2000 fue del 63,00; con lo que se supera el anterior registro en 7,77 puntos. En Córdoba, han ejercido su derecho al voto el 79,62% de la población capacitada para ello, lo que supone un 4,93% más que en 2000, cuando se llegó al 74,69%. En Málaga ha participado un 72,93% de los ciudadanos, frente al 64,95 que lo hizo en 2000, lo que se significa un 7,98% de incremento en estos índices. En Jaén, el 81,20% del electorado ha acudido a las urnas, frente al 76,72 que lo había hecho en el año 2000, por lo que crece la participación en un 4,48%. En la provincia de Granada, el 77,49% de los ciudadanos con derecho a voto ha depositado sus papeletas en las urnas, mientras que en las pasadas autonómicas lo hizo el 69,52%; lo que se traduce en un aumento del 7,97%. Por último, en Almería se ha alcanzado un índice de votación del 74,05%, frente al 68,13 de 2000, es decir, un 7,92% más que en los pasados comicios. ■

los protagonistas

Manuel Chaves (PSOE)
"Gobernaré desde el diálogo buscando acuerdos"

■ El presidenciable socialista, Manuel Chaves, se comprometió ayer a gobernar "desde el diálogo buscando acuerdos en beneficio de Andalucía" con todas las fuerzas políticas y los agentes económicos y sociales tras lograr la mayoría absoluta en las elecciones autonómicas y anunció que la VII legislatura que ahora comienza "será la de la reforma del Estatuto de Autonomía desde el consenso y el respeto a la Constitución española". Además, el socialista se mostró convencido de que la llegada de Zapatero a La Moncloa "permitirá la confluencia de esfuerzos entre Gobierno y Junta".

Teófila Martínez (PP)
"Garantizo una oposición leal del Partido Popular"

■ La presidenta del PP-A, Teófila Martínez, felicitó ayer al reelegido presidente andaluz, Manuel Chaves, por los resultados obtenidos por su partido, al tiempo que indicó que los populares realizarán una "oposición leal" y están dispuestos a "colaborar" en los asuntos de interés general para la comunidad autónoma. Martínez señaló que, pese a la importante bajada del PP en las autonómicas, el partido mantiene la confianza de muchos andaluces, de los que han recibido "apoyo, ánimo y cariño", con lo que "no vamos a defraudarles".

Diego Valderas (IU)
"No hemos podido para la corriente del voto útil"

■ El coordinador general IULV-CA, Diego Valderas, reconoció que la coalición "no ha podido parar la corriente del voto útil iniciada antes de los atentados de hace tres días" y lamentó, antes de conocerse los datos definitivos, no haber podido conseguir el escaño en Huelva. Valderas reconoció que "no hemos medido bien el control sobre el voto útil y la mayoría absoluta ni hemos podido pararla" y, aunque se mostró "satisfecho porque hemos consolidado el grupo en el Parlamento andaluz", reconoció que "esperábamos haber crecido".

Antonio Ortega (PA)
"El resultado ha sido bueno, aunque ha podido ser mejor"

■ El secretario general del PA, Antonio Ortega, consideró "bueno" el resultado de su formación en las elecciones autonómicas, ya que mantiene el mismo número de parlamentarios que en 2000 a pesar de la escisión de los seguidores de Pedro Pacheco del partido, aunque indicó que "ha podido ser mejor" y se mostró dispuesto a trabajar desde la oposición, labor a la que el PA está "acostumbrado". Ortega aseguró que el PA estaba convencido de que sus resultados podían haber sido mejores hasta que se produjo el atentado del pasado 11-M, aunque afirmó que "el andalucismo está por encima de cualquier cosa", porque hay "un proyecto, un programa, un equipo". "Este resultado lo podemos considerar como bueno, pero ha podido ser mejor", insistió Ortega.

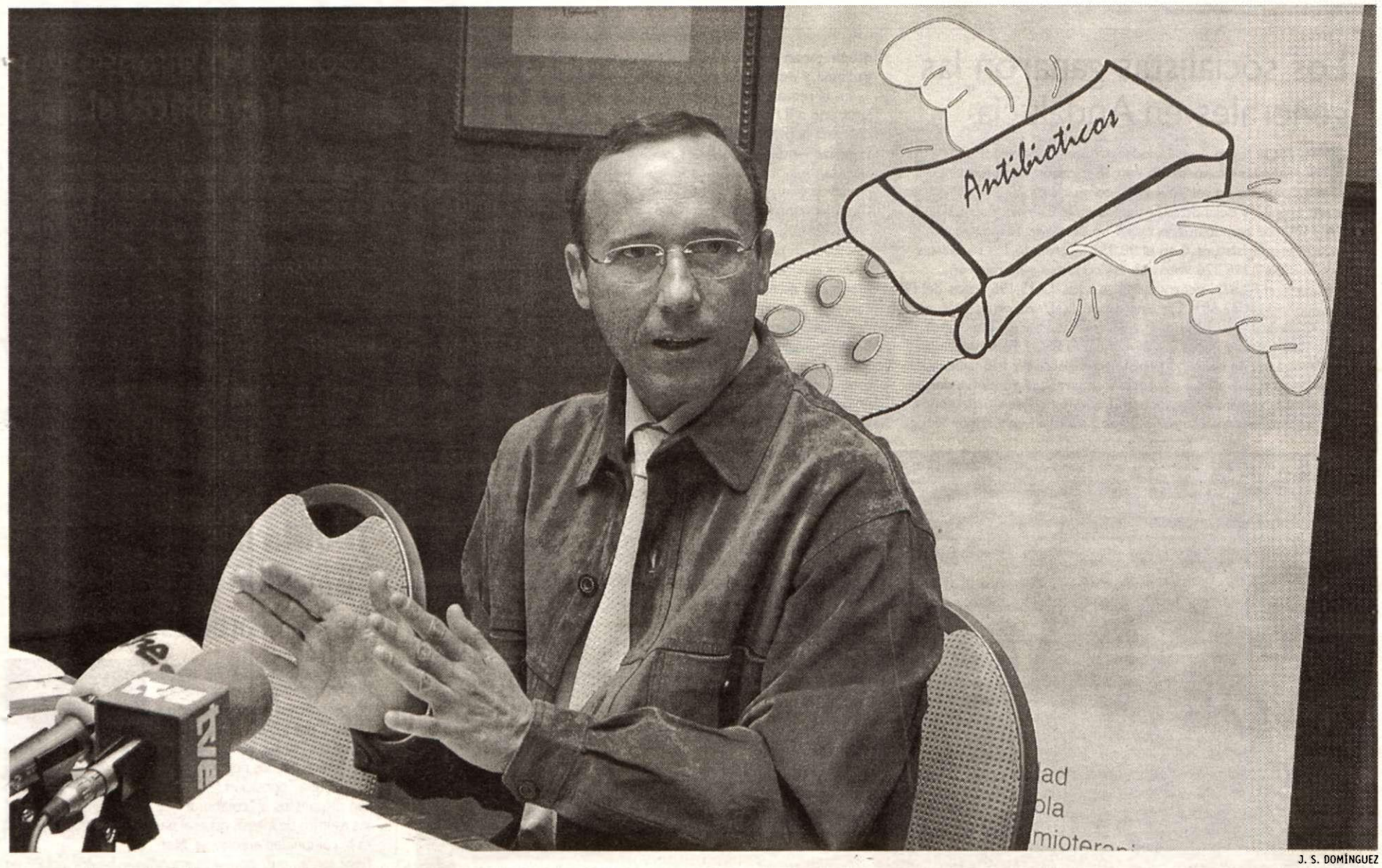

J. S. DOMÍNGUEZ

El especialista de Medicina Interna del Hospital Virgen Macarena de Sevilla, Francisco Javier Conde, encargado de presentar el documento elaborado por las ocho sociedades científicas.

Educación medicinal

El 60% de los adultos andaluces hace un mal uso de los antibióticos, porcentaje que asciende al 40% en el caso de los niños

la clave

'Dale un respiro a los antibióticos' Ocho sociedades científicas se han unido por primera vez en España para hacer un llamamiento a la población y a los médicos para hacer un uso adecuado de este tipo de fármacos, además de recoger las últimas recomendaciones sobre las principales infecciones respiratorias.

INFORMACIÓN • Sevilla

El 60% de los adultos andaluces, el 40% en el caso de los niños, hace un mal uso de los antibióticos, como automedicarse con fármacos que no son los apropiados para cada caso o no tomar las dosis adecuadas y por el espacio de tiempo señalado por el facultativo, según reveló el pasado martes el especialista de Medicina Interna del Hospital Virgen Macarena de Sevilla, Francisco Javier Conde quien, con el propósito de erradicar estos malos usos entre la población, dio a conocer esta semana la campaña a nivel nacional 'Da un respiro a nivel a los antibióticos'.

Conde indicó que en Andalucía "existen en estos momentos unas 175.000 personas que están tomando antibióticos específicos para los tratamientos de las enfermedades respiratorias", unas patologías, apuntó, que producen al año "más de 1,4 millones de infecciones respiratorias".

Frente a este dato, el especialista del Virgen Macarena de Sevilla subrayó que "sólo en los dos últimos meses más de 500.000 personas de la comunidad consumieron de forma incorrecta algún tipo de antibiótico", lo que está motivando que, en el caso concreto de las cepas de neumococo, "el 40% de éstas sean resistentes a las penicilinas".

Igualmente, destacó que en España se registran anualmente hasta 20 millones de consultas en atención primaria, de las cuáles un 25% de las mismas están relacionadas con el tratamiento de las infecciones respiratorias. Según Conde, en Andalucía "una de cada cuatro consultas médicas tienen por objeto tratar algún tipo de infección respiratoria, entre las que destacan la sinusitis aguda, la faringoamidalitis aguda, la neumonía o la exacerbación bacteriana de la enfermedad pulmonar obstructiva crónica (EPOC)".

Por este motivo, un total de ocho sociedades científicas se han unido por primera vez en España para publicar un documento en el que se hace un llamamiento a la población y a los profesionales médicos "para hacer un uso adecuado de los antibióticos", además de recoger las últimas recomendaciones sobre el diagnóstico y tratamiento con antibióticos de las principales infecciones respiratorias y evitar la automedicación.

Asimismo, estas sociedades científicas están presentando en el conjunto del territorio nacional la campaña informativa 'Da un respiro a los antibióticos', que tiene previsto entregar "en todos y cada uno de los centros de salud más de 300.000 folletos informativos en los que se aboga por un uso racional de estos fármacos", según apuntó Conde. ■

175.000 andaluces reciben tratamientos específicos para enfermedades respiratorias

Más de 500.000 andaluces consumieron de forma incorrecta antibióticos en los dos últimos meses

Los fármacos de nueva generación, en la misma línea

En cuanto al "mal uso de los nuevos antibióticos diseñados específicamente para el tratamiento de las infecciones respiratorias", el especialista del Virgen Macarena explicó que este "uso defectuoso" se debe a que "no se siguen los tratamientos aconsejados por los médicos de una dosis diaria durante cinco días para los casos de sinusitis aguda, EPOC y faringoamidalitis aguda". Respecto al uso de estos fármacos de nueva generación, Conde subrayó que "estos nuevos fármacos no sustituyen a los convencionales, salvo casos excepcionales", si bien aclaró que en enfermedades como la bronquitis crónica o la neumonía "ya se utilizan como primera opción, frente a los convencionales".

Las sociedades firmantes de este documento son: la Sociedad Española de Quimioterapia (SEQ); la Sociedad Española de Otorrinolaringología y Patología Cérvico Facial (SEORL); la Sociedad Española de Neumología y Cirugía torácica (SEPAR); la Sociedad Española de Medicina Rural y Generalista (SEMERGEN); la Sociedad Española de Medicina Interna (SEMI); la Sociedad Española de Medicina General (SEMG); la Sociedad Española de Medicina de Urgencias y Emergencias (SEMES) y la Sociedad Española de Infectología Pediátrica (SEPI).

Titularidad en consumo

El Consejo de Gobierno de la Junta aprobó el pasado martes el decreto que atribuye las competencias sancionadoras en esta materia

La Ley andaluza de consumidores y usuarios se desarrolla a partir del reglamento aprobado el martes por la Junta de Andalucía.

la clave

Sanciones La imposición de sanciones corresponderá al Consejo de Gobierno en casos de ser muy graves (150.001 y 400.000 euros); ámbito en el que también tienen competencia los titulares de Gobernación (60.001 y 150.000 euros) y de la Dirección General de Consumo (30.001 y 60.000 euros). Para las leves o graves la competencia será de las delegaciones de la Junta.

INFORMACIÓN • Sevilla

El Consejo de Gobierno aprobó el pasado martes el decreto que atribuye a distintos órganos de la administración de la Junta las competencias sancionadoras en materia de consumo. Una norma que desarrolla la Ley de Defensa y Protección de los Consumidores y Usuarios de Andalucía, que entró en vigor el pasado 1 de marzo.

De acuerdo con el decreto, la imposición de sanciones de multa corresponderá al Consejo de Gobierno de la Junta en casos de infracciones muy graves para las que se hayan propuesto cantidades de entre 150.001 y 400.000 euros. También en el ámbito de las infracciones muy graves, tendrán competencias los titulares de la Consejería de Gobernación (entre 60.001 y 150.000 euros) y de la Dirección General de Consumo (entre 30.001 y 60.000 euros). Para las infracciones leves o graves la competencia será de los titulares de las delegaciones del Gobierno de la Junta, que también se harán cargo de las sanciones de amonestación.

Los distintos órganos competentes para la imposición de multas también lo serán, en los casos más graves, para sanciones complementarias de otro tipo, como las relativas a cierre total o parcial, suspensión de actividades o no utilización de instalaciones o locales.

Contaminación acústica

El Consejo de Gobierno acordó asimismo rechazar el requerimiento que le envió el Ministerio de Medio Ambiente pidiéndole que derogara o modificara cinco preceptos del Reglamento de Protección contra la Contaminación Acústica de Andalucía, aprobado en noviembre de 2003.

A juicio del Gobierno andaluz, y en contra de lo que sostiene el Ministerio, esta norma se ciñe al ámbito de sus competencias en medio ambiente reconocidas por la Constitución y el Estatuto de Autonomía, además de remitirse en todo momento a lo dispuesto en la Ley estatal del ruido, de aplicación obligatoria en todo el territorio nacional.

El primero de los preceptos cuestionados por el Gobierno central (el artículo 57) establece circunstancias agravantes y atenuantes de la responsabilidad en caso de infracción. La Junta de Andalucía recuerda que, lejos de suponer una vulneración de la competencia estatal, el Tribunal Constitucional ya ha reconocido en varias sentencias que el catálogo de infracciones de una norma estatal puede ser ampliado y mejorado por el legislador autonómico.

En la misma línea, el Ministerio había solicitado la derogación del artículo 59 del reglamento andaluz de protección acústica al entender que se reserva competencias sancionadoras correspondientes al Estado. En este caso, el Gobierno andaluz considera que hay un error de interpretación, pues el precepto distingue con claridad entre las sanciones aplicables a infracciones de carácter básico y las que se refieren a los supuestos incluidos en la competencia autonómica..

Según el Consejo de Gobierno, el Ministerio de Medio Ambiente también ha incurrido en una "interpretación errónea" al considerar que el artículo 33 del reglamento invade las atribuciones estatales sobre determinación de los valores acústicos y homologación de los equipos de medición del ruido. La Junta subraya que este precepto no establece homologación alguna, sino que, de acuerdo con sus competencias, se limita a fijar requisitos de normalización para los sonómetros analizadores, una cuestión no regulada por el momento en la normativa estatal.

Respecto la vigilancia y control del ruido en instalaciones públicas y privadas, el Gobierno central había solicitado la derogación del artículo 4 entendiendo que no se hace salvedad expresa de la competencia estatal sobre esta materia en los casos de infraestructuras viarias, ferroviarias y aeroportuarias.

En relación con ello, el Consejo de Gobierno considera que "tal salvedad no es necesaria ya que el precepto se refiere claramente a las atribuciones autonómicas dentro de su ámbito competencial de aplicación, sin perjuicio de las que corresponden al Estado".

Finalmente, el Ministerio también cuestionaba la facultad de la Junta para adaptar el planeamiento territorial y urbanístico andaluz a las previsiones del reglamento, tal y como se establece en la disposición transitoria segunda de esta norma. Al respecto, el Gobierno andaluz subraya que dicha materia no ha sido aún abordada en el desarrollo de la ley estatal de ruido y que, en cualquier caso, la comunidad cuenta con competencias exclusivas en urbanismo y ordenación del territorio. ■

Los órganos competentes para la imposición de sanciones graves también lo serán para las complementarias, como el cierre de los locales

La Junta acuerda rechazar la petición del Ministerio de Medio Ambiente de derogar el cambio normativo contra la contaminación acústica

La Junta pide derogar las ayudas estatales a los Parques Nacionales

El Consejo de Gobierno acordó además requerir al Gobierno central la derogación de la resolución del organismo estatal Parques Nacionales, de 28 de enero de 2004, por la que se convocan subvenciones en las áreas de influencia socioeconómica de los parques nacionales para este año, al entender que se vulneran competencias de la comunidad autónoma en materia de medio ambiente y espacios naturales protegidos, además de atentar contra su autonomía financiera.

De igual forma, el Consejo acordó autorizar al Gabinete Jurídico de la Junta a plantear el correspondiente conflicto positivo de competencias ante el Tribunal Constitucional (TC) en el supuesto de que el Gobierno central no atienda a este requerimiento. El Gobierno andaluz recordó que la resolución del organismo estatal Parques Nacionales se contradice con la doctrina del TC en materia de subvenciones, "ya que la capacidad financiera asumida por el Estado invade en este caso las competencias autonómicas". Recuerda que en la sentencia 13/1992, el Alto Tribunal determinó de una forma clara que el Estado no puede condicionar o mediatizar el ejercicio de las competencias y de la autonomía política y financiera de las comunidades utilizando su poder de gasto al margen del reparto competencial establecido.

Asimismo, la Junta añade que el mismo tribunal, en la sentencia 102/1995, considera la gestión de los parques nacionales como una competencia normal de las comunidades, en la que el Estado sólo puede participar en ciertos supuestos límites. En este sentido, el Gobierno andaluz subrayó que la Administración central debe condicionar la gestión de su presupuesto a las competencias que posea sobre la materia tratada, sin invadir las correspondientes a la comunidad.

cuLtura

➤ **EL PERSONAJE** ➤ **BEN SCHOTT** El ex fotógrafo londinense ha convertido sus anecdóticas felicitaciones postales en un libro que ha dado ya la vuelta al mundo, 'Miscelánea original de Schott'.

■■■ TEATRO

"Quién te ha visto y quién te ve..." se estrenará a nivel mundial en el teatro Mira de Amescua de Guadix

■ La obra será puesta en escena por la compañía granadina "Corral del carbón" y tendrá lugar el próximo viernes diecinueve de marzo a partir de las ocho y media de la tarde

Ensayos de este autosacramental.

REDACCIÓN

■ El teatro Mira de Amescua de Guadix se convertirá en el escenario del estreno mundial del único auto sacramental que escribió el poeta Miguel Hernández, "Quién te ha visto y quien te ve, y la sombra de lo que eras", que pondrá en escena la compañía granadina "Corral del carbón".

La representación tendrá lugar el día diecinueve de marzo a partir de las ocho y media de la tarde y la entrada costará cinco euros.

Esta obra es el único auto sacramental que escribió Miguel Hernández

El precio de la entrada es de cinco euros y se pueden adquirir en el teatro y el área de cultura

Obra inédita

"Quién te ha visto y quien te ve, y la sombra de lo que eras" fue escrita por Miguel Hernández cuando contaba con 23 años y no había cumplido aún los 24 cuando José Bergamin se la publicó en su revista "Cruz y raya". La riqueza de esta obra es fundamentalmente verbal. La trama es sencilla y alegórica como corresponde al género, pero la palabra de Miguel Hernández la arropa de fiesta, la levanta de entusiasmo.

El auto sacramental "Quien te ha visto y quien te ve...", está estructurado dentro del estilo más clásico de la época en que fue escrito, tres partes, y reaparecen en el mismo los personajes tradicionales de este tipo de piezas en nuestro Siglo de Oro: el hombre, el amor, la inocencia, la carne, los sentidos, el deseo, etc... . Ello con excelentes momentos dramáticos y una lírica, que se remontan a Calderón de la Barca y a San Juan de la Cruz.

Ha sido necesaria realizar la adaptación de esta obra, intentando que no perdiese su línea dramática, pero acortando su duración y dividiendola en dos partes al uso actual. También ha sido necesario ambientarla a una época casi contemporánea, para que su fuerza llegue más fácilmente al público como, así se deduce del texto, lo pensó en su día el autor.

Este trabajo de puesta al día ha sido realizado por el director de la compañía "Corral del Carbón", José Luis Navarro.

Los motivos por los que la compañía ha puesto en escena este auto sacramental de Miguel Hernández han sido, por una parte rendir un homenaje al director de teatro granadino José Tamayo, y por otra al poeta y dramaturgo español que tuvo tan desgraciado final, estrenando esta obra, fundamental en la dramaturgia sacra española.

Los personajes serán encarnados por el siguiente reparto: Deseo será interpretado por Francisco de Paula Muñoz, el esposo por Domingo Molina, Amor por Loli Marchal, Mirar por Juan Martos, Carne por Antonia Serrano, hombre por Antonio Padial, entre otros.

Cabe destacar que entre el elenco de actores se encontrará a Pablo Monteagudo, el único accitano que participa en esta obra como actor.

■ **CHARLAMUJER**

Finalmente se celebró el pasado viernes 12 de marzo la charla "Con otra mirada: el Sáhara en femenino"

■ El acto conmemorativo del Día Internacional de la Mujer previsto para la tarde de del pasado viernes 12 de marzo finalmente se llevó a cabo, tal y como se había previsto, se celebró a partir de las cinco y media de la tarde en el patio central del Ayuntamiento de Guadix. La secretaria general de la Unión Nacional de Mujeres Saharauis, Fatma Mehdi, fue la encargada de exponer la charla titulada "Con otra mirada: el Sáhara en femenino".

Las responsables de la coordinación del evento explicaron que el acto se mantuvo al no coincidir la hora de celebración con la hora de convocatoria de la concentración en la Plaza de las Palomas como acto de repulsa al atentado cometido el pasado jueves en Madrid y han anunciado que una vez finalizada la charla se sumarán a la protesta.

Asimismo, apoyaron la propuesta realizada desde la Plataforma Solidaria de Guadix y comarca de asistir a la concentración vestidas de oscuro y portando velas.

Reunión con el alcalde de Guadix

Aprovechando la visita de la comitiva saharaui en la ciudad, el alcalde de Guadix, Antonio Avilés, y la concejala de Mujer y Políticas de Igualdad, Antonia Serrano, mantuvieron en la mañana del viernes doce de marzo un encuentro con la propia Secretaria General de la Unión Nacional de Mujeres Saharauis, el Presidente de la Asociación Granadina Amigos del Sáhara, Antonio Vera, el representante del Ministerio de Sanidad Saharaui en España, Haserna Mohammed, y representantes de las Asociaciones de Mujeres de Guadix.

En el transcurso de la reunión se planteó la posibilidad de que el alcalde accitano realice un viaje institucional a los campamentos de refugiados para conocer la realidad de este pueblo que vive en el exilio y se ha propuesto un convenio específico para el desarrollo del hermanamiento existente entre Guadix y el municipio saharaui de La Güera.

Disco COLOURS
Buena música y mejor ambiente en el mayor centro de ocio de la comarca
Paraje de S. Lázaro. Guadix

WADI-BRICO
FERRETERÍA
BRICOLAGE JARDINERÍA FONTANERÍA
Polg. Ind. M4-P13
18500 GUADIX (Granada)
Tlf: 958 66 14 89
Móvil: 605 82 47 54

Los Cuquinos
Cooperativa de construcción, prefabricados y áridos
Los Cuquinos Sociedad Cooperativa Andaluza
Urb. S. Rosa, Bl 2 Bajo
Teléf: 958/ 663 457 (Oficina)
958/ 664 015 (Fábrica)

ARQUI- GUADIX, S.L.
C/ Manuel de Falla, 1 Bajo
Tfno: 958 663 295 Guadix

DONDE HAY UN PROBLEMA HUMANO
HAY UN MISIONERO DANDO SU VIDA
HAZLE VEHÍCULO DE TU GENEROSIDAD
TE NECESITA
MISIONES CLARETIANAS
Juan Alvarez Mendizábal, 65 bis 28008 MADRID
Caja de Madrid, Quintana 15. cta. cte. 6000 37 64 6

■■■ CONSERVATORIO

El Conservatorio de Guadix ya dispone de datos sobre los abandonos de alumnos

■ El objetivo de este estudio es poder comprobar si los alumnos que pasaron por el conservatorio de Guadix han continuado sus estudios o si han abandonado

La directiva del conservatorio ya ha ultimado sus gestiones para saber los antiguos alumnos que han continuado sus estudios de música.

A.P.• Guadix

■ El conservatorio Elemental "Carlos Ros" de Guadix ya ha ultimado sus gestiones para obtener el número de sus antiguos alumnos que prosiguen sus estudios en el Conservatorio Profesional de Granada y los que los han abandonado, labor que se inició a través de la divulgación de la búsqueda de los mismos en las emisoras de radio locales y los periódicos provinciales.

Estos son los datos obtenidos:

- Alumnos que deberían cursar 3º de Grado Medio en el Conservatorio Profesional de Granada: Continúan sus estudios musicales 22 alumnos (73% del total) mientras que han abandonado 8 (27%).

- Alumnos que deberían cursar 4º curso de Grado Medio: Continúan sus estudios 14 alumnos (51%) y han abandonado 13 alumnos (49%).

- Alumnos que deberían estudiar 5º curso de Grado Medio: Continúan estudiando 12 alumnos (30%) y han abandonado 18 (70%)

- Alumnos que cursarían 6º de Grado Medio: Continúan estudiando 5 alumnos (35%) y han abandonado 9 alumnos (65%).

La Asociación de Madres y Padres y la Junta Directiva del conservatorio Elemental "Carlos Ros" de Guadix deben estudiar en profundidad estos datos tan negativos pero, consideran, que el grado de abandono es excesivamente elevado y puede ser derivado, no solo de la dificultad de las enseñanzas profesionales de música y de la compatibilidad con los estudios de ESO y Bachillerato, sino también de los contínuos desplazamientos a las localidades de Granada y Baza.

■■■ CINE

Este fin de semana vuelve el cine comercial al Mira de Amescua con la proyección de "El Cid"

■ La concejalía de Cultura del ayuntamiento de Guadix continúa con su programación de cine comercial en el Teatro Mira de Amescua con la proyección este fin de semana de la película "El Cid, la leyenda". Se trata de una obra de José Pozo que, entre otras cuestiones, ha recibido el premio del colegio de directores de cine de Cataluña, en la categoría de mejor película de animación española de ese año. La película podrá verse en Guadix este sábado a las cinco y a las siete de la tarde, y el domingo en una única sesión a las seis de la tarde. Como es habitual, la entrada podrá adquirirse a un precio de tres euros desde una hora antes del inicio de cada sesión.

Rodrigo es un perfecto candidato a héroe: hijo de un noble castellano, combina la educación en la corte junto a su mejor amigo Sancho y primogénito del Rey, con las furtivas visitas a su amada Gimena, la hija del Conde de Gormaz, quien con gran celo prohíbe su relación. Apuesto, joven, divertido y valiente, un futuro resplandeciente se presenta ante él.

Pero los tiempos de felicidad no duran eternamente, y tras la muerte del Rey Fernando, Rodrigo se ve envuelto en un mundo de tramas y conspiraciones que acabarán con la vida de Sancho y la consiguiente coronación del infante Alfonso. De repente, Rodrigo pierde todo aquello que ha adquirido sin esfuerzo, su mejor amigo y el amor de su amada Gimena, siendo injustamente desterrado de Castilla y sin honor. Alejado de su hogar y en territorio hostil, Rodrigo y unos pocos hombres inician una aventura llena de acción y pasión.

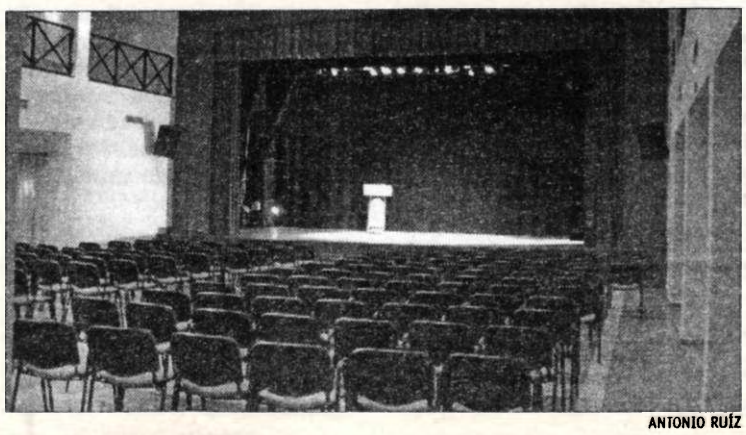

ANTONIO RUÍZ

Casa de la cultura de Benalúa.

■■■ TEATRO

En Benalúa se pondrá en escena la obra "Siete hembras sin piedad"

■ El ayuntamiento de Benalúa ha organizado la puesta en escena de la obra teatral "Siete hembras sin piedad" que correrá a cargo de la compañía "La estampa teatro", un grupo originario de la ciudad de Badajoz que tendrá lugar el viernes diecinueve de marzo en la casa de la cultura de la localidad. Esta representación está enmarcada dentro del programa actividades organizadas por el consistorio local como celebración del Día Internacional de la Mujer, celebrado el pasado día ocho de marzo y que se están celebrando a lo largo de todo este mes.

■■■ GUADIX

El barrio de San Pedro al pie del cerro del Kikirigallo

JOSÉ MARÍA ORTIZ VALERO

■ Por la calle de la Gloria veníamos meditando las palabras y pensamientos de tristeza, que tuvimos con la Virgen de la Angustias momentos antes. Al pasar por la placeta Osario –donde estuvo el cementerio de Acci y el musulmán de Guadyiaix durante la Edad Media- nos sobrecogieron de nuevo las escenas de pánico que volvimos a ver en la televisión, durante la visita a la casa de un amigo... Que tremendo dolor se ha desatado en toda España... Un terrorífico y miserable zarpazo ha llevado a la muerte a más de doscientas vidas inocentes... Triste día para el recuerdo... Horrorizados hasta el extremo, sólo nos queda apoyarnos los unos en los otros, pidiendo a todos unidad para la paz y contra el terrorismo; y rezar por los que han sido crucificados en su particular semana santa y la de los suyos...

Al salir a la calle, continuamos hasta la Cruz de Piedra –la zona más baja del cerro del Kikirigallo-. Hace tiempo, aquí había una cruz de piedra, desde donde se despedían a todos los muertos de la ciudad, camino del cementerio. Por este lugar, también pasarán las procesiones de la Semana Santa, con las que conmemoraremos la gran tragedia de La Pasión y Muerte de Jesucristo. Comienzan con la Borriquilla, a la que seguirán la Obediencia, la Misericordia, la Flagelación, el Nazareno, el Cristo, el Santo Sepulcro... Acompañándole La Santísima Virgen de la Estrella, del Mayor Amor, del Refugio, la Esperanza, las Lágrimas, los Dolores, la Amargura, la Soledad.

Todos los Viernes Santos, asistimos al anual Encuentro de Cristo con su Madre, consolada por el apóstol Juan. Entonces, nosotros los acompañaremos en su lento caminar. En el inicio de la Carrera de las Cruces se les unen los Siete Santos de las Cuevas -Hermandad del Descendimiento-, hasta el Calvario.

Con el recuerdo de las víctimas de Madrid, viviremos la Semana de Pasión más triste de la historia, en este cuarto cerro mozárabe de Guadix el Viejo.

Extraño lugar de muerte
que a la misma muerte teme,
entre tantas y tantas cruces
La Cruz de Cristo nos viene.

Por la noche, la congoja ante la muerte de Cristo hiere el dolor y ofrecerá desesperación e impotencia ante las injusticias. Los romanos, que guardan el féretro del Santo Entierro, marcarán la calle. Su pisar lo rastrean produciendo un chasquido en el corazón, sesgado por la espada de la traición... y sonará una saeta... Y por todo esto, las torres y los campanarios de la ciudad se retuercen, sintiendo el llanto de mi pueblo que no puede calmar su pesar.

Noche de tristeza sublime.
Noche, de no querer despertar.
¡Trompetas tocad a pena,
es que quiero llorar!

La Cruz de piedra, el callejón de la Cruz, Jesús por las Cruces –procesión que se realizaba el día tres de mayo-, la Carrera de las Cruces... Todos estos nombres evocan aquella primitiva barriada hispanorromana de San Pedro, situada a las afueras de la muralla, junto a la Puerta Alta.

JOSÉ MARÍA ORTIZ VALERO

Viernes Santo en el golgota de Guadix que estará en la placeta de Santiago.

JOSÉ MARÍA ORTIZ VALERO

Al fondo estaba el barrio paleocristiano de San Pedro, junto a las murullas.

Hasta hace varias décadas, la misa mayor que Guadix dedicaba a San Pedro en su onomástica se celebraba en la iglesia de Santiagol, presidida por el obispo de la diócesis. En la placeta Cruz de Piedra se desarrollaba después la fiesta popular.

Hemos comprobado que en los lugares llamados con la palabra Cruz, unida a material, representa el sitio donde existió un templo y un barrio dedicado al Apóstol San Pedro. Por todo ello, reivindicamos el nombre de este lugar y la cruz de piedra simbólica de aquella basílica.

Más abajo, en el huerto de las monjas, había una vieja ermita, dedicada a Santa Quiteria –Virgen hispana, hija de un señor de Galicia, llamado Lucio Catelio. Fue martirizada en el año 100. Se la considera como abogada contra la rabia-. Al terminar la reconquista, los huertos de la ermita se los dieron a Don Rodrigo de Ávalos, padre del obispo accitano Don Gaspar de Ávalos y Bocanegra –nacido en Guadix a finales del siglo XV-. En el lugar donde estaba esta ermita y la vieja mezquita, Don Gaspar mandó erigir el convento de clausura de las monjas franciscana clarisas, cuya capilla la hizo más grande, bajo la advocación de Santiago Apóstol, para que sirviera de parroquia.

Jesús le dijo a Pedro: "Antes que cante el gallo, me habrás negado tres veces". Así ocurrió, y en este paisaje especial de Guadix el Viejo, los accitanos quisieron rememorar el anterior pasaje del evangelio, creando un barrio dedicado a San Pedro y un cerro, al que se sube por la cuesta de Jesús del Paño, llamado "Kikirigallo", símbolo de negaciones y arrepentimiento.

■■■ LA ESQUINA MUSICAL

La calle no es de nadie

ALEXANDER

■ Ha salido al mercado el tercer cd del grupo Estopa, de título ¿La calle es tuya?. Estos dos hermanos –creo que de Cornellá, Barcelona- son los legítimos representantes actuales de la rumba catalana en el panorama musical español. Los más talluditos todavía nos acordamos de Peret, del cual aquéllos cogieron el relevo.

Tuvieron mucho éxito con su primer trabajo, con el título que dio nombre al grupo; un éxito que se gestó de boca en boca, por la frescura de sus letras y porque se ponía en todas las discotecas y lugares de diversión de hace varios veranos. Todos recordamos títulos como "La raja de tu falda" o "El del medio de Los Chichos".

Con su segunda grabación, "Destrangis", mantuvieron su nivel de éxito. El público todavía recordaba sus estribillos y, aunque parecía que habían perdido algo de frescura, seguimos escuchándolos con agrado.

Pero este tercer trabajo, siento decíroslo tan claro, no hay por donde cogerlo. El ritmo es totalmente repetitivo, da igual el tema que escuches, suenan todos igual. Es evidente que canciones de grupos como éste, cuando ya han calado en el gran público con su nivel de ventas, terminan siendo repetidas machaconamente en todas las fiestas de pueblo, bodas y demás saraos por esas orquestas que recorren toda la geografía española para amenizar dichas reuniones. Pero la mayoría de canciones de esta última grabación deberían pasar directamente a ser interpretadas por dichas orquestas (si es que llegan a pasar a ese nivel del mercado musical, que yo tengo fundadas dudas).

Quizá alguno de vosotros me diga que no hay diferencia alguna entras las dos grabaciones anteriores y ésta última, y que ya tampoco antes daban más de sí; pero yo si pienso, como ya os he comentado, que han perdido frescura, que, aunque en alguna entrevista les he oído que se han tomado bastante tiempo para preparar esta grabación, la mayoría de los temas no permiten un uso mayor que el de un kleenex (escuchar y tirar). Por curiosidad, escuchad los ritmos de batería a ver si apreciáis alguna diferencia entre cada corte.

Quizá la cuestión es más sencilla, y se reduce a que es un estilo musical muy encasillado, y que las posibilidades de probar cosas nuevas son casi inexistentes. Quizá sea eso, o quizá no. Tal vez sólo sea que yo no alcanzo a apreciarlos, porque en menos de un mes parece que van ya por casi 400.000 copias vendidas (aparte de las que se venden en el "top manta"), lo cual es una cifra muy respetable en el mercado español. Desde luego, lo que sí es cierto es que el éxito de ventas no asegura la calidad.

ARRENDAMIENTOS NICO
ALQUILER DE OFICINAS AMUEBLADAS, Céntricas en Edif. Accisol, Plaza de las Américas, nº 1 bajo. Guadix.
ALQUILER DE APARTAMENTOS amueblados a estrenar
Tfnos : 958/66 91 30 669/ 78 68 22

el deporte

➤ El Grupo Salmerón se apunta otra victoria en su camino hacia liga EBA
■ Página 26

➤ El Deportivo Accitana prepara su partido ante el Estrellas Chana
■ Página 27

■ FÚTBOL • TERCERA DIVISIÓN GRUPO IX

El Guadix mereció más en su choque ante el Motril

Los motrileños empataron el partido en los últimos minutos del encuentro

MOTRIL CF	1
GUADIX CF	1

Motril: Salgado, Indias, Óscar, Jonathan, Indalecio, Rivas, Zurita, Luque, Juanpe, Gerardo (Biri, minuto 68) y Marín (Lema, minuto 68).

Guadix: Díaz, Carlos, Praena, Víctor, Mariño, Juanillo, Raúl, Alberto, Toni, Ramón y Luina (Rafa, minuto 93).

Goles: 0-1, minuto 76, Raúl. 1-1, minuto 87, Juanpe.

Árbitraje: Almagro Gámez del colegio jienense. Amonestó con cartulina amarilla al jugador del Motril Indalecio.

Incidencias: Partido correspondiente a la trigésimo primera jornada de liga del grupo IX de tercera división jugado en el estadio municipal Escribano Castilla. Alrededor de mil espectadores presenciaron el encuentro en una tarde donde la lluvia hizo acto de presencia. Se guardaron tres minutos de silencio en honor a las victimas del reciente atentado terrorista de Madrid.

REDACCIÓN GUADIX

■ El pasado fin de semana el Guadix se desplazaba hasta Motril para enfrentarse al equipo de esta localidad en lo que suponía un derbi bastante desigual dados los méritos de ambos equipos en esta temporada. Los locales se encontraban situados antes de esta jornada en la cuarta plaza de la tabla de clasificación, aunque en las últimas jornadas parecen haberse desinflado ligeramente y han dejado escapar algunos puntos vitales. Por contra el Guadix no está realizando una buena campaña y se encuentra situado en los puestos bajos de la tabla. El partido se presentaba fácil a priori para los motrileños, ya que los números del Guadix a domicilio son bastante pobres.

Pero parece ser que los accitanos se crecen cuando juegan con los favoritos a subir de categoría, y el pasado fin de semana fue una nueva muestra de ellos, ya el Guadix jugó un excelente partido y pudo llevarse los tres puntos.

Finalmente el encuentro terminó en tablas, gracias a un gol del jugador motrileño Juanpe, que se está consolidando como el salvador del club de Motril en las últimas jornadas.

Por su parte, para el Guadix, cuyo objetivo en la actualidad es garantizar la permanencia cuanto antes, le supone un respiro, más por el juego desplegado que por los puntos conseguidos.

El Motril salió en el primer tiempo con un esquema ofensivo, controlando el centro del campo y aumentando su presencia en el área rival.

Por contra el Guadix entendió a la perfección el encuentro, replegandose atrás e intentando llegar al área contraria todas las veces que pudiese. Parece que los jugadores entrenados por Pedro Muro tenían una consigna en común, disparar a meta desde donde pudiesen. Una táctica que dio sus frutos.

Con estas estrategias fue el Guadix quien se hizo con el control del partido y dispuso de algunas buenas ocasiones que pusieron en apuros a un dubitativo Salgado.

El Motril tan solo se acercó en esta primera parte en un par de ocasiones de peligro, siendo todas ellas resueltas sin problemas por la defensa accitana.

Con el partido bastante controlado por el Guadix se llegó al descanso con empate a cero en el marcador.

Durante la segunda parte, el Motril intensificó su presencia ofensiva, pero cada una de las acometidas de los delanteros motrileños eran paradas en seco por una defensa accitana más solvente que en otros encuentros.

Así transcurría el partido cuando en el minuto 76 de partido llegó el primer gol.

El artífice fue Raúl que lanzó un potente disparo que se coló en la meta motrileña tras un garrafal error del meta local. Desde ese momento los accitanos se replegaron en su área, intentando controlar el partido y especialmente marcando muy cerca al delantero Juanpe, el jugador local más peligroso. Y parecía precisamente que los accitanos intuían que este jugador podría desequilibrar el encuentro, como efectivamente así fue. En el minuto 87 de encuentro, cuando la victoria del Guadix parecía ya un hecho, la defensa se despistó en el saque de un córner dejando solo a Juanpe, el cual no dudó en aprovechar y marcar el empate a un gol. En los últimos minutos del encuentro ambos equipos se lanzaron al ataque para intentar llevarse la victoria, teniendo el Guadix más oportunidades gracias a sus jugadores Luina y Rafa. Finalmente no pudo ser y se llegó al final del encuentro con un empate que sabe a poco para los accitanos vistos los méritos de uno y otro equipo.

Dominando de principio a fin

El Guadix se marca una goleada ante el Pinos Puente por 7 a 0 en un partido "fácil"

REDACCIÓN GUADIX

■ El combinado de juveniles del Guadix C. F continúa con paso firma en la liga preferente.

El pasado fin de semana se medía ante un rival fácil a priori, el Pinos Puente situado en los puestos inferiores de la tabla clasificatoria.

El marcador final reflejó la clara superioridad de los accitanos con un contundente 7 a 0.

En un encuentro marcado por los ataques del equipo de Guadix, los goles no se hicieron esperar.

El primer tanto lo materializó Ismael en el minuto 2. Ocho minutos más tarde (minuto 10) Jose se encargó de anotar el segundo tanto .

El autor del 3 a 0 fue Juanje quien se benefició de una falta para anotar en el minuto 20. Antonio Miguel llevó el marcador al descanso con un 4-0 anotando en el minuto 35.

La segunda parte transcurrió de modo muy parecido a la primera mitad en la que los goles se sucedieron sin parar.

El rival no salió del área y apenas hizo otra cosa que defender su portería de los continuos ataques de los de Guadix

En el minuto 10 Pozo anotaba el 5-0. Juanje era el autor del 6-0 para los accitanos en el minuto 72 y Jose anotaba el definitivo 7-0 final igualando a Juanje como máximo goleador del partido.

La superioridad de los accitanos resultó clara durante todo el encuentro en un partido que se puede calificar de "fácil" para los jugadores que entrenan a las órdenes de Manolo Balinot.

El rival no salió prácticamente de su área y apenas hizo otra cosa que defender su portería de los contínuos ataques de los de Guadix.

El resultado aunque abultado se podía haber mejorado debido a las numerosas ocasiones que se malograron dado que los accitanos fallaron incluso hasta un penalty.

Por parte del Guadix C.F los amonestados fueron Juanje por pérdida de tiempo, Pegote por protestar y Jose por zancadilla.

La alineación de los de Guadix estuvo formada por Torcuato, Chupi, Pablo, Juanje, pegote, Jose, Jose Antonio, Antonio Miguel, Kike e Ismael.

■ BALONCESTO

El Grupo Salmerón se apunta otra victoria en su camino hacia liga EBA

B.A GUADIX

■ En recuerdo de las víctimas de los atentados del 11-M todos los asistentes al encuentro guardaron un minuto de silencio.
Tras este riguroso paréntesis dió comienzo el partido entre el Grupo Salmerón y el Náutico de Sevilla que finalizó con victoria para los accitanos en un marcador final de 96-67.
Con esta segunda victoria consecutiva el Grupo Salmerón se acerca cada vez más al ascenso a liga EBA.
El publico asistente fue una de los notas sobresalientes del encuentro, el buen juego del equipo local se vió reflejado en el entusiasmo de las gradas repletas de aficionados que animaron por segunda vez consecutiva al equipo en su particular lucha por el ascenso.
El dominio del rebote por parte de los accitanos y la velocidad de juego fueron la clave de la victoria.
El equipo que entrena bajo las órdenes de David Cárdenas impuso su técnica en el primer cuarto imponiéndose por un contundente 26-17.
En el segundo cuarto el equipo visitante logró recortar ventaja en el marcador pese a esto la solidez defensiva y buen juego de los accitanos fue suficiente para llegar al descanso con una ventaja de 43-32.

ARCHIVO.

El Grupo Salmerón se desmarcó claramente en el marcador en los dos últimos cuartos

Sprint final

Pero fue durante los dos últimos cuartos cuando los accitanos se impusieron claramente en el marcador, el tercer cuarto fue simétrico al primero llegando al descanso con un parcial de 61-49.
En último cuarto fueron decisivas las actuaciones de Toni Serrano y Félix Sánchez que se encargaron de anotar casi la mitad de los puntos reflejados en el cuadro al final del encuentro dejando el marcador con una apabullante ventaja sobre el Náutico de Sevilla de casi treinta puntos.
El dúo arbitral no influyó en el resultado del encuentro, pero si se dejó notar.
Los árbitros llegaron a pintar técnica al banquillo accitano durante el tercer cuarto y eliminaron por cinco personales a Echevarría, del Náutico.

■ ATLETISMO

Los accitanos dan la talla en la última jornada del provincial de campo a través

B. A GUADIX

■ El circuito provincial de campo a través llegó a su fin con la celebración de la cuarta y última jornada de la modalidad que tuvo lugar el pasado sábado 13 de marzo en la localidad granadina de Huétor Tájar.

Una cantera prometedora

En el evento deportivo tomaron la salida un gran número de atletas accitanos pertenecientes a la escuela municipal de Atletismo y a los clubes locales Juventud Atlética Trotanoches y ADA Guadix.
El atleta accitano más destacado fue el juvenil Jose Fernández del ADA Guadix que se hizo con la segunda posición con un crono de 21:11.
Excelente actuación también la de Jose Raya Serrano, de la Juventud Atlética Trotanoches que se clasificó en tercera posición en la prueba alevín masculina con un tiempo de 8:37.
Al tercer escalafón del podium, pero de la categoría juvenil, subió el accitano Alvaro Requena del ADA Guadix que cruzaba la línea de meta marcando un un crono de 16:25.
Las atletas infantiles de la juventud Atlética Trotanoches realizaron una brillante actuación a nivel de equipo clasificándose 7ª,8ª,9ª y 12ª respectivamente.
En 7ª posición en categoría cadete se clasificaba la accitana Mª Dolores Otero mientras que Alejandra Caro y Luis Pérez cruzaban la línea de meta en la 8ª posición en alevín femenino e infantil masculino respectivamente.
En categoría cadete Jose Puertas ocupaba la 9ª posición.

■ TENIS DE MESA

El Hotel Comercio Wadicable con un pie y medio en la superdivisión

El CajaGranada Guadix se juega en Sevilla la permanencia en primera nacional

J.R GUADIX

■ El Hotel Comercio Wadicable consiguió doblegar a sus dos rivales, La Zubia TM y Aloha Benahadux en los encuentros disputados a lo largo de todo el fin de semana en el pabellón de Guadix.
El sábado a las cinco de la tarde se enfrentaba a La Zubia TM en un partido importantísimo puesto que ambos equipos peleaban por conseguir la primera posición de la tabla clasificatoria. El combinado de La Zubia se presentó con un equipo muy potente, alineando a jugadores de categorías superiores como Riquelme, que milita en segunda nacional y Lorena, campeona de España en categoría juvenil y componente del equipo de división de honor nacional.
Los accitanos consiguieron desarrollar un juego al 100% de sus posibilidades, buena parte del éxito accitano recayó en el palista Asier Cabrerizo que consiguió vencer en los tres encuentros que disputó.
Ósacar Sánchez conseguía un importantísimo punto sobre el tercer jugador del combinado de La Zubia, al igual que Juan Requena que anotaba otro punto sobre el mismo jugador dejando un marcador final de 5 juegos a 4 a favor del Hotel Comercio Wadicable.
El domingo a las 11 de la mañana se enfrentaban los accitanos al combinado de Aloha Benahadux, tercer clasificado de la tabla, que también tenía mucho que decir en este encuentro pero después del triunfo del sábado los accitanos no podían dejar escapar la victoria. El marcador final así lo reflejó con un rotundo 6 a 0 en favor de los accitanos.
Asier, Oscar y Juan conformaron el equipo y se repartieron equitativamente los tantos anotados, consiguiendo dos puntos cada uno de ellos.
Al conseguir doblegar a sus dos rivales más directos a falta de dos jornadas para finalizar la competición, los de Guadix tienen con esta doble victoria todas las posibilidades para conseguir el ascenso de categoría.

Próxima jornada

Importantísimo encuentro el próximo para el equipo de primera división nacional Caja Granada Guadix que retoma la competición después de tres jornadas de inactividad liguera.
Se desplazará el combinado accitano a Sevilla para jugar el sábado contra el equipo de Coria del Río y el domingo contra CTM Labradores.
El equipo accitano necesita conseguir dos victorias dado que esta sería la única manera de mantener matemáticamente la categoría.

■ FÚTBOL

El Accitana prepara su partido contra el Estrellas Chana

El equipo local no jugará este fin de semana aunque sigue con su entrenamiento para afrontar el próximo encuentro a celebrar el 27 de marzo

P.F. GUADIX

■ El Club Deportivo Accitana 2003, aplazó su partido frente al equipo de Maracena, el pasado domingo, y esta semana tiene descanso obligado como consecuencia del calendario de liga en Segunda Provincial Infantil, grupo III.

A pesar de no disputarse encuentro por parte del combinado accitano, los jóvenes jugadores no han dejado de trabajar bajo las órdenes de Miguel Martínez, para continuar con su excelente temporada.

Segundos en la tabla

Según la última clasificación oficial de la Federación Granadina de Fútbol, en la jornada 23, el CD Accitana 2003 es segundo con 59 puntos, tras 23 partidos, de los que 19 han sido victorias, 2 empates y 2derrotas.

Su inmediato seguidor, el Atarfe Industrial, ha disputado 21 partidos, en 18 ha ganado, en 1 ha empatado y en 2 ha perdido, por lo que cuenta con 55 puntos en su haber.

El cuarto clasificado es Casería Parque Granada con 55 puntos, después de vencer en 18 ocasiones, empatar en una y tener cuatro derrotas en su haber.

El equipo más fuerte, está claro que es el Granada Club de Fútbol, que solo ha empatado un partido, el disputado con el CD Accitana 2003, en la primera vuelta, y ha vencido el resto (un total de 22 encuentros) por lo que tiene 67 puntos en su haber.

Este equipo está llamado al ascenso, junto con, el club accitano, si finalmente se mantiene siendo segundo con un buen coeficiente de victorias y goles a favor.

ARCHIVO

La próxima jornada será de descanso para el equipo local.

Próxima jornada : 27 de marzo

La próxima jornada, es de descanso obligado, aunque se prevé que se dispute un encuentro amistoso para mantener el tono de competición ya que a la semana siguiente, el domingo 27 de marzo, habrá que disputar un nuevo encuentro con pretensiones de mantener la segunda plaza.

El partido para esa jornada será con Estrellas Chana, equipo al que en la primera vuelta el club Deportivo Accitana 2003, endosó un total de 13 goles dejando el marcador final en un contudente trece a cero.

■ BADMINTON

El 20 de marzo Guadix celebra el día del badminton

B.A GUADIX

El área de Deportes del ayuntamiento de Guadix, representada por la concejala Antonia Serrano, celebrará este sábado 20 de marzo el Día del Balonmano.

Esta actividad está incluida dentro de los Juegos Deportivos Municipales de la temporada 2003-2004.

La prueba dará comienzo a partir de las diez de la mañana y podrán tomar parte en ella las categorías benjamín, alevín, infantil y cadete.

La competición se desarrollará en el polideportivo municipal y los interesados en participar podrán apuntarse en el pabellón cubierto el mismo sábado antes del comienzo de la jornada.

Deporte entre los más pequeños

Se continúa así con una iniciativa que pretende potenciar semanalmente un deporte y que se inició el pasado fin de semana con un día dedicado al Badminton.

La promoción del deporte en edades escolares es uno de los objetivos que se ha marcado la concejalía de Deportes del consistorio accitano y una de las medidas para fomentar este tipo de actividades pasa por la organización de días conmemorativos de disciplinas deportivas.

La celebración el pasado 24 de enero de la segunda jornada del circuito de campo a través disputada en el Parque del Vivero, los torneos de taewkondo organizados en el pabellón municipal de Guadix y las ligas municipales de fútbol en categorías promocionales son algunas de las actividades destinadas al fomento del deporte la salud y la calidad de vida entre los más pequeños.

Cara y cruz para los marchadores de Guadix en Ibiza

Alejandro Cambil y Jacinto Garzón dejan en buen lugar a la representación accitana en una prueba caracterizada por la discreción de las marcas

B.A. GUADIX

■ Cara y cruz para los accitanos participantes en la II edición de la prueba de marcha de Santa Eulária, celebrada en tierras Ibicencas el pasado sábado 13 de marzo.

En la prueba masculina, caracterizada por la discreción de las marcas, el accitano Jose A. Cambil conseguía el segundo puesto de la general con un tiempo de 1:23:41 siendo doblegado únicamente por Juanma Molina, medalla de bronce en el pasado campeonato de Europa, recuperado totalmente de la lesión sufrida el pasado año.

Por su parte en la prueba promesa disputada también sobre la distancia de 20 km Jacinto Garzón se impuso a todos sus rivales con un tiempo de 1:29:59.

Pese a la discreción de los registros conseguidos el marchador de Guadix se mostraba satisfecho al haber doblegado a los promesas que coparon el podium en el pasado campeonato nacional de la especialidad.

La cara amarga de la participación accitana la protagonizaron Javier Pérez y Rafael Martos al abandonar respectivamente sus pruebas.

Molina, que empleó un tiempo de1h 23´17" para recorrer la distancia de la prueba, no quiso ningún tipo de sorpresa y desde el primer kilómetro impuso un fuerte ritmo para poner en fila al pelotón e ir distanciando paulatinamente a su más directo rival en la lucha por la victoria, Alejandro Cambil, que ya le había vencido en la prueba celebrada el año pasado en el circuito de la calle Sant Jaume de Santa Eulària.

Por detrás se formó un grupo de tres marchadores, Jorge Silva, David Domínguez y Francisco Pinardo, hasta que a falta de siete kilómetros Pinardo pegó el tirón que ya sería definitivo para descolgar a Silva, que fue cuarto, y a Domínguez, que ocupó la quinta posición.

Homenaje a las víctimas del 11-M

El ibicenco Mario Avellaneda, protagonizó junto al atleta madrileño David Mateos el momento más emotivo de la prueba al entrar ambos en línea de meta sosteniendo una camiseta de la comunidad de Madrid con un lazo negro en memoria de las víctimas del atentado del pasado 11 de marzo en Madrid, motivo por el cual se guardó un minuto de silencio al inicio de la carrera.

En la categoría femenina se impuso la atleta de la categoría promesa Beatriz Pascual. María Poves y Eva Pérez fueron segunda y tercera respectivamente.

EL TRUCO

EVITAR SINDROME DE LA CLASE TURISTA

Escoger asientos situados en el pasillo, ya que permiten mayor movilidad, no colocar equipaje debajo del asiento delantero, pues reduce el espacio, dormir durante el vuelo con las piernas estiradas y relajadas, evitar la ropa ajustada, o sentarse con las piernas cruzadas, beber mucha agua, no tomar alcohol ni bebidas con cafeína antes y durante el vuelo, pasear por la cabina cada una o dos horas, realizar ejercicios de contracción y estiramiento de las piernas, no tomar fármacos hipnóticos ni pastillas para dormir, las personas con alto riesgo de trombosis deben utilizar medias o calcetines de compresión durante el viaje, aquellas personas de alto riesgo trombótico deberán inyectarse U.I de herapina de bajo peso molecular el mismo día del vuelo (la dosis se establece en función del peso de la persona).

NO SE LO PIERDA

CINE COMERCIAL

La concejalía de Cultura del Ayuntamiento de Guadix continúa con su programación de cine comercial en el Teatro Mira de Amescua con la proyección este fin de semana de la película "El Cid, la leyenda". El film cuenta la historia "de un joven que se hizo hombre, de un hombre que se hizo héroe hasta convertirse en leyenda, que perdura hasta nuestros días, la leyenda de Rodrigo Díaz de Vivar, más conocido como El Cid". La película podrá verse en Guadix este sábado a las cinco y a las siete de la tarde, y el domingo en una única sesión a las seis de la tarde. Como es habitual, la entrada costará 3 euros.

TRANSPORTES

AUTOBUSES

GUADIX-GRANADA

Lunes a Viernes	Domingos y Festivos
6.45	9.45
7.45 (TBS)	12.45
8.15	15.00
9.10 (TBS)	18.00
9.45 (TBS)	18.45
11.00 (TBS)	20.30
12.45 (DIARIO)	
15.00 (DIARIO)	
16.30	
18.00 (DIARIO)	
18.45 (DIARIO)	

GRANADA-GUADIX

Lunes a Viernes	Domingos y Festivos
6.30 (DIARIO)	6.30
8.30 (TBS)	10.15
10.15 (DIARIO)	12.00
11.30(TBS)	13.15
12.00 (DIARIO)	15.30
13.15 (DIARIO)	17.00
14.30 (TBS)	19.30
15.30 (DIARIO)	20.15
17.00 (DIARIO)	
18.15	

SERVICIO URBANO

Entre las 8 y las 21 horas

Hora, 45m.:	Parque municipal
Hora, 00m.:	Estación de ferrocarriles
Hora, 15m.:	Parque municipal
Id	Estación de autobuses
Id	Parque municipal

AUTOBUSES DE CERCANÍAS

Guadix-Benalúa 8.20 (lun/sab) 13.30

Guadix-Jérez- Alquife- Aldeire 12.30 8lun/sab) 19.15(l-v) 20.30 (dom)

Guadix- La Calahorra-Huéneja 13.00 (lun/sab)

Guadix- La Peza 14.30(lun/vie) 19.00 (l/v) 13.30(s)

Guadix-Lugros 14.30 (l/v) 17.45 (l/v) 12.15(s)

RENFE

Sevilla>	Granada >	Guadix	> Almería
	10.02	11.02	12.13

INFORMACIÓNDEUTILIDAD

TELÉFONOS DE INTERÉS

Sanidad	
Teléfono de emergencias	061
Centro de Salud	958.034.750
Urgencias	902.505.061
Servicio ambulancia	958 66 02 28/958 66 00 37
Urgencias Cruz Roja	958 66 05 66
Seguridad	
Policía Local	958 66 93 01
Bomberos	958 66 47 66
Guardia Civil	958 66 90 82/79
Guardia Civil (Urgencias)	062
Protección Civil	958 66 60 20
Servicios	
Ayuntamiento	958 66 93 00
Mancomunidad de Municipios de Guadix	958 66 26 45
Repsol Butano	958 66 08 62/958 66 08 66
Correos	958 66 03 56
Registro Civil	958 03 46 65
Urbanismo	958 66 93 14
Cruz Roja	958 66 44 35
Cultura	958 66 90 41
Empresa pública de vivienda	958 66 93 16
Centro de Adultos	958 66 15 49
Taxi (Parada)	958 66 05 37
Renfe	902 24 02 02
Varios	
Casa de la Cultura	958 66 00 60
Cadena Ser	958 66 21 61
Cadena Cope	958 66 02 35
Radio Kabila Benalúa	958 68 44 19
Wadi-as Información	958 66 29 33
Otros	
Centro de Orientación Familiar	958 66 27 52
Ayuda contra droga	900 16 15 15
Drogas	900 20 05 14
Fund. ayuda drog.	900 16 15 15
Oficina de turismo de Guadix	958 66 26 65
Inf. sexual joven.	901 10 00 68
Mujeres maltratadas	900 10 00 09
Inst. Andaluz Mujer	900 20 09 99
Ayuda a la mujer	900 19 10 10
Niños maltratados	900 21 09 66

VISITA A MUSEOS

- **CUEVA MUSEO DE GUADIX**
  De lunes a viernes: de 10 a 14 h y de 16 a 18 h. Sábados y festivos: de 10 a 14
- **MUSEO DE LA CATEDRAL DE GUADIX**
  De 11 a 13 h y de 16 a 18 h. Domigo solo de 11 a 13 h.
- **SALA ALARCONIANA (C/ BARRADAS, SEMINARIO SAN TORCUATO)**
  De martes a sábados: de 11 a 14 y de 16:30 a 18:30 h. Festivos: de 11 a 14 h.
- **MUSEO DE ALFARERÍA. CUEVA LA ALCAZABA**
  De lunes a viernes: de 10 a 14 h. y de 16 a 19 h. y festivos: de 10 a 14
- **OFICINA DE TURISMO DE GUADIX** avenida Mariana Pineda s/n

NOTA INFORMATIVA

Las colaboraciones dirigidas a Wadi-as Información no deberán exceder de 350 palabras los temas a debate y de 500 las cartas al director. Wadi-as Información no se hace responsable de las opiniones vertidas por sus colaboradores.

registro de gentes

DEFUNCIONES

- Antonio Yeste Jiménez
- Manuel Medialdea Medialdea
- Antonio Fernández López
- Angeles Vicente Manrubia
- Tomas García García

NACIMIENTOS

- Santiago Bermudez Rodriguez
- José Sebastián Bermudez Rodriguez
- Adrián Vera García
- Ariadna Cortés Pérez

MATRIMONIOS

- Victor Manuel Morillas López y Consolación Martínez García

farmacias

VIERNES 19
- Mª Dolores Rojas C/ Ancha 19.

SABADO 20
- Jesús Pulido C/ Ancha 11.

DOMINGO 21
- Mercedes Ruiz. C/ Lepanto 1.

LUNES 22
- Carmen Ramos. Avda. Medina Olmos 8.

MARTES 23
- José Antonio Blesa C/ Gloria 1.

MIÉRCOLES 24
- Alfonso Gálvez. Avda. Mariana Pineda 12.

JUEVES 25
- Mª Guadalupe Freila. Pto. Santa María 3.

LAAGENDA

Sala Alarconiana
Desde el pasado día doce de agosto siguen abiertas al público las puertas de la Sala Alarconiana, que está ubicada en la Alcazaba con el objetivo exponer su material al público para la difusión de la figura del insigne escritor accitano.

Desnudos femeninos
En el teatro municipal de Armilla habrá una variada muestra de desnudos realizados por las alumnas de Bellas Artes de Granada hasta el 31 de marzo. Estará abierta los viernes a partir de las 20 horas, y sábados y domingo a partir de la seis de la tarde.

Dibujos de Miguel Hernández
En la casa museo Lorca de Fuentevaqueros, muestra de más de 100 viñetas de carácter familiar, muchas de ellas realizadas desde la cárcel. De martes a sábado de 10 a 13 horas y de 16 a 18 horas.

AYER COMO QUIEN DICE...

POR JOAQUÍN VALVERDE

19 de marzo de 1882
Colocación en Barcelona de la primera piedra de la Sagrada Familia, de Antoni Gaudí (1852-1926), genial arquitecto español, nacido en Reus. Y muere en un desgraciado accidente en Barcelona.
Gaudí huye del académicismo y crea su propio estilo de influencia musulmana y formas inspiradas en la naturaleza. Y se reafirma en el Parque Güell, ejemplo de implantación urbana.
Entre sus obras: los palacios Güell y Astorga; las Casas Batlló, Milá y de los Botines... Y la que sería el proyecto más ambicioso, la gran obra de su vida: la Sagrada Familia.

sorteos y loterías

BONOLOTO

Viernes 12/3/04	Lunes 15/3/04	Martes 16/3/04	Miércoles 17/3/04
15 18	5 14	7 9	3 15
22 28	22 29	15 21	30 31
44 46	40 47	23 47	39 40
Complementario: 42	Complementario: 10	Complementario: 44	Complementario: 10
Reintegro: 6	Reintegro: 6	Reintegro: 3	Reintegro: 7

Premios

	Acertantes	Euros
6	2	779.553,98
5+C	2	115.994,53
5	124	935,44
4	6.613	27,77
3	111.419	4,00

Recaudación: 3.138.438€.

	Acertantes	Euros
6	Bote	331.686,62
5+C	4	44.224,88
5	94	940,96
4	4.131	33,90
3	78.553	4,00

Recaudación: 2.336.207,50€.

	Acertantes	Euros
6	1	648.833,86
5+C	1	169.145,20
5	196	431,49
4	7.883	17,41
3	117.983	4,00

Recaudación: 2.614.807€.

	Acertantes	Euros
6	Bote	358.125,66
5+C	1	191.000,35
5	63	1.515,88
4	3.930	38,48
3	80.440	4,00

Recaudación: 2.483.624€.

LOTERÍAPRIMITIVA

Jueves 11/3/04	Sábado 13/3/04
23 26	3 9
31 34	21 27
37 42	35 39
Complementario: 43	Complementario: 4
Reintegro: 5	Reintegro: 8

Premios

	Acertantes	Euros
6	4	821.705,81
5+C	13	38.897,32
5	425	2.379,60
4	18.045	84,07
3	314.150	8,00

Recaudación: 19.631.142€.

	Acertantes	Euros
6	1	2.920.150,48
5+C	13	34.557,99
5	627	1.433,03
4	25.533	52,79
3	366.089	8,00

Recaudación: 19.343.080€.

GORDO PRIMITIVA

Domingo 14/3/04

13 17
22 28
40 44

Complementario: 41
Reintegro: 5

Premios

	Acertantes	Euros
6	0	1.500.986,48
5+C	0	0
5	59	4.979,92
4	3.470	96,77
3	61.730	15,00

Recaudación: 5.166.820,50€.

ONCE

Jueves 11
61768

Viernes 12
05111
Serie: 005

Sábado 13
31400
Serie: 090

Domingo 14
39.792
Serie: 002

Lunes 15
92.803

Martes 16
68.091

Miércoles 17
52.956

EURO MILLONES

Viernes 12/3/04

15 24 28 44

47

Estrellas: 4 y 5

Premios

	Euros		Euros
5+2E	0	3+2E	173,34
5+1E	1.077.922,34	3+1E	44,31
5	173.466,12	2+2E	33,86
4+2E	11.191,36	3	22,47
4+1E	296,93	1+2E	12,79
4	217,83	2+1E	9,35

Recaudación: 25.603.856€.

TELEVISIÓN

PARA VER

'LA DISGREGACIÓN DEL ISLAM ANDALUSÍ Y EL AVANCE CRISTIANO', EN 'MEMORIA DE ESPAÑA'

EL próximo martes, 23 de marzo, *Memoria de España*, la nueva apuesta cultural de La Primera de TVE, emite el capítulo titulado *La disgregación del Islam andalusí y el avance cristiano*, que cuenta la desintegración del Califato de Córdoba en reinos de taifas y el desarrollo de los reinos de Castilla, Navarra, Aragón y los condados catalanes. A partir de la muerte de Almanzor, la pujanza de los musulmanes se debilitará. El Califato se fragmentará en pequeños reinos de taifas y los reinos cristianos del norte peninsular reorganizarán sus posiciones.La rápida desintegración del Califato de Córdoba culminará el año 1031, cuando los cordobeses proclaman una república islámica asentada en su propia ciudad-estado.

NO SE LO PIERDA

NUEVOS EPISODIOS DE 'EVERWOOD'

El próximo martes, *la uno* de Televisión Española ofrece dos nuevos capítulos de *Everwood: Snow Job* y *My Funny Valentine*. *Everwood* es una serie protagonizada por Treat Williams compartiendo reparto con Gregory Smith y Vivien Cardone y está encuadrada dentro del drama, galardonada con más de 20 premios, entre ellos, un Emmy a la Mejor Banda Sonora en la pasada edición. Aborda la vida de un prestigioso cirujano de Nueva York que, tras la muerte de su esposa, se traslada a vivir con su familia a un pueblo de Colorado.

LA PELÍCULA DE LA SEMANA

Un buen novio

Nacionalidad: España. **Año:** 1998. **Director:** Chus Delgado. **Reparto:** Fernando Guillén Cuervo, Natalia Verbeque, Adolfo Fernández, Ángela Castilla, Andrés Lima. **Duración:** 91 minutos. **Género:** Thriller.

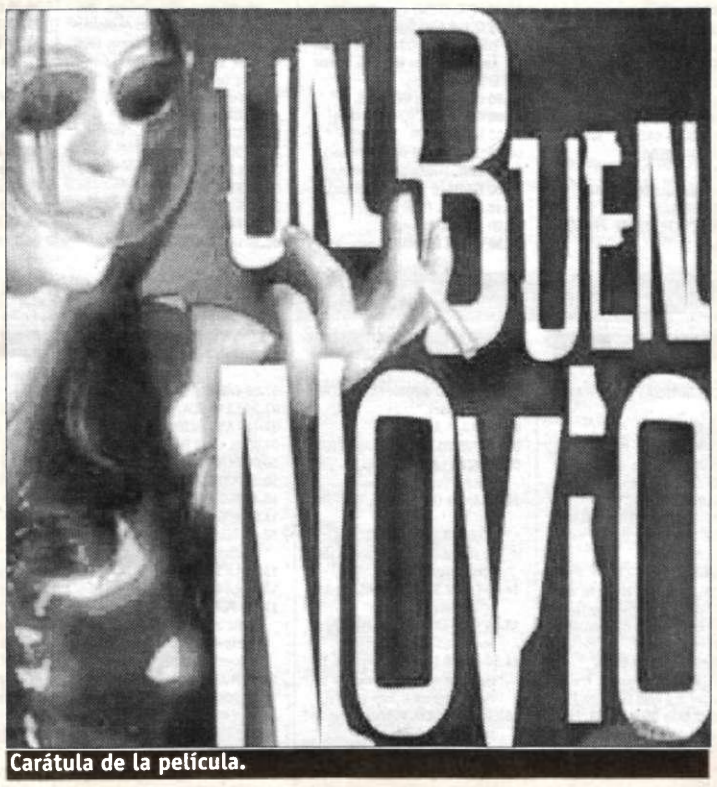

Carátula de la película.

MADRID, en agosto. El caluroso verano le ha traído al policía Álex un difícil y escabroso caso de asesinato, el llamado *Crimen del Batiscafo*, que se acabará convirtiendo en una obsesión. Álex relata a su novia, Verónica, los hechos: tres atracadores, dos hombres y una mujer, utilizan un taller de reparación de automóviles, denominado el *Batiscafo*, como base de operaciones para robar una sucursal bancaria situada a pocos metros. Dejan el coche en el taller para que Esteban, el mecánico, le revise los fondos y, mientras, ellos atracan el banco. Tras el asalto, uno se queda en la puerta y los otros esconden el botín en el taller. Pero uno de ellos nunca salió del *Batiscafo*: su socia le cortó la garganta y huyó con toda la pasta. Esteban, debajo de un coche, no logra ver más que los pies de la mujer. Se trata de la segunda película dirigida por Chus Delgado tras *La niña de tus ojos*.

Martes, 02.45 h., en La 2

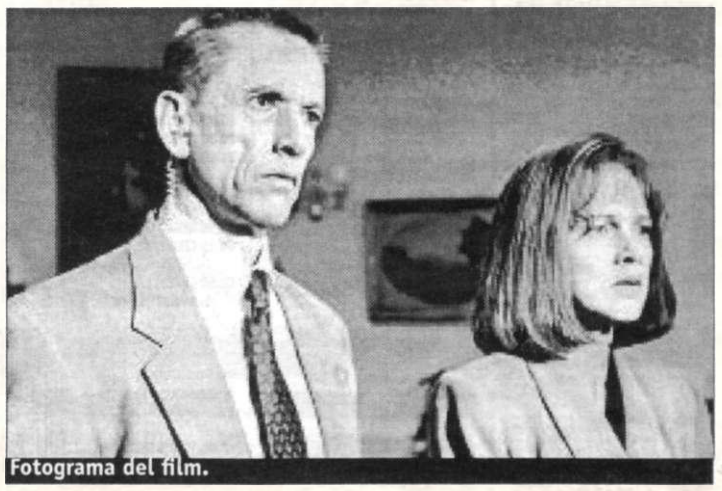
Fotograma del film.

Poder absoluto

Título original: 'Absolute Power'. **Nacionalidad:** EEUU. **Año:** 1997. **Director:** Clint Eastwood. **Reparto:** Alison Eastwood, Clint Eastwood, Dennis Haysbert, E. G. Marshall, Ed Harris, Gene Hackman, Judy Davis, Laura Linney, Melora Hardin, Scott Glenn. **Duración:** 121 minutos. **Género:** Suspense.

LUTHER Whitney es testigo de un asesinato mientras se encuentra en un lugar donde nunca debería haber estado, presenciando aquello que jamás debería haber visto. Ahora, ¿quién creerá en su palabra? ¿Quién confiará en Luther Whitney cuando declare que ha presenciado el brutal crimen de una mujer que implica directamente al propio presidente de los EEUU?

Miércoles, 22.30 h., en TVE 1

RKB 107.9 MHz Radio Kabila Benalúa *Emisora Municipal* RKB

SÁBADO 20

NO SE LO PIERDA

La noche temática
El tema del programa es hoy *En nombre del color* y emite el documental *Zimbabue, de la liberación al caos*.
La 2, 23.20 horas

No es lo mismo
Este espacio dedicado a reportajes de actualidad está presentado por la conocida periodista Olga Viza.
Telecinco, 19.30 horas

TVE 1

06.00 CANAL 24 HORAS. Informativo.
08.00 LA HORA WARNER.
09.00 ZON@DISNEY. Espacio infantil.
11.10 MÚSICA UNO.
14.00 CARTELERA. Espacio dedicado a la actualidad sobre los estrenos en las carteleras españolas. Presenta: Jose Toledo.
14.30 CORAZÓN, CORAZÓN. Espacio dedicado a la crónica de sociedad. Presentado por la periodista canaria Cristina García Ramos.
15.00 TELEDIARIO-1. Espacio informativo presentado por José Ribagorda y Helena Resano.
15.55 EL TIEMPO. Información meteorológica.
16.00 SESIÓN DE TARDE.
Menudo bocazas
18.00 CINE DE BARRIO.
Dos chicas de revista (18.30 h.)
21.00 TELEDIARIO-2.
21.30 INFORME SEMANAL. Reportajes. Baltasar Magro presenta este espacio. Incluye varios reportajes relacionados con la actualidad informativa de los últimos días.
23.00 NOCHE DE FIESTA. Espacio de variedades.
02.00 EL FUGITIVO.
03.00 DEPORTES.ES. Espacio deportivo.

LA 2

06.00 MILENIO.
06.30 THAT'S ENGLISH.
08.00 LOS CONCIERTOS DE LA 2. Espacio musical.
09.00 UNED.
09.30 AGROSFERA.
10.30 EN OTRAS PALABRAS.
11.00 PARLAMENTO.
12.00 EL CONCIERTAZO. Espacio educativo en torno al tema de la música.
12.30 ESCUELA DEL DEPORTE. Programa dedicado a promocionar el deporte en el ámbito escolar. Está presentado por: Sandra Daviu y Carlos T. Beltrán.
13.30 ESTADIO 2. Espacio de actualidad deportiva.
19.30 INFORMATIVO TERRITORIAL.
20.00 ESPAÑA EN COMUNIDAD.
21.00 GRADA CERO.
21.25 CINE.
Héroes por casualidad
21.25 FÚTBOL. 1ª DIVISIÓN. At. Madrid-Betis (sólo en comunidades sin TV autonómica).
23.20 LA NOCHE TEMÁTICA. Espacio documental, que incluye la película:
Arde Mississippi
03.00 CINE.
La mujer de paja
0.455 CINE.
Evasión

ANTENA 3

06.15 MI GORDA BELLA.
07.30 MEGATRIX. Espacio dedicado a los más pequeños de la casa, que incluye nuevos episodios de las siguientes series: *Los intocables de Elliot Mouse, El detective Conan, Bob Esponja, Lizzie Maguire, Tucker* y *Futurama*.
11.30 LA BATIDORA. Espacio de humor.
12.30 EL EQUIPO A.
13.30 SABRINA.
14.00 LOS SIMPSONS.
15.00 NOTICIAS FIN DE SEMANA. Espacio informativo presentado por Ángeles Mirón. Los deportes, con Manu Sánchez.
16.00 MULTICINE.
Seducción obsesiva
18.00 CINE.
Engaño definitivo
20.00 AHORA. Espacio de reportajes. Presentado por Cristina Saavedra.
21.00 NOTICIAS FIN DE SEMANA.
21.30 LOS SIMPSONS.
22.00 EL DÍA DEL ESPECTADOR.
- El último gran héroe
- Top Dog, el perro sargento
00.45 NOCHE DE IMPACTO.
02.30 CINE.
Esther
03.55 CINEMAGAZINE.
04.15 LINDE Y RIBERA.
04.45 TELEVENTA.

CANAL SUR

07.30 EL MUNDO DEL VINO.
08.00 LA BANDA. Programa infantil, con secciones de concursos, pruebas de habilidad y conocimientos, actuaciones musicales, etc. Incluye capítulos de las series de dibujos animados: *Vampiros, piratas y alienígenas, La momia niñera, Doraemon, el gato cósmico* y *Powder Park*.
13.00 AL SUR.
13.30 LA COCTELERA.
14.30 CANAL SUR. NOTICIAS. Informativo general, con especial atención a Andalucía, que nos ofrece las noticias más interesantes acontecidas hasta el momento de esta emisión.
15.05 SALUD AL DÍA. Programa de servicio público que, con la participación de numerosos especialistas, se propone mejorar los conocimientos de los telespectadores sobre temas sanitarios.
15.40 CINE. (Título sin determinar).
17.30 CINE. (Título sin determinar).
19.20 PROGRAMA SIN DETERMINAR.
20.30 CANAL SUR. NOTICIAS.
21.25 FÚTBOL. 1ª DIVISIÓN. At. Madrid-Betis.
23.30 CINE. (Título sin determinar).
01.30 CINE. (Título sin determinar).
03.15 REPETICIONES DE PROGRAMAS.

CANAL 2 ANDALUCIA

07.00 CANAL ANDALUCÍA TURISMO. Canal temático de turismo andaluz.
08.30 TIERRAS ALTAS. (Repetición).
09.00 DIÁLOGOS EN LA VIDA.
09.10 EL CLUB DE LAS IDEAS.
10.00 KUNG FÚ.
10.50 PLANTA BAJA.
11.15 LA ESTACIÓN.
12.00 TODODEPORTE FIN DE SEMANA. Espacio deportivo.
14.30 EVANGELIUM.
15.20 LA BANDA FIN DE SEMANA. Programa dirigido a los más pequeños de la casa, que ofrece secciones de concursos, pruebas de habilidad y conocimientos, actuaciones musicales. Incluye, además, nuevos capítulos de algunas series de animación como: *Cousteau, leyendas del océano, Bandolero, La casa de Gloria...*
17.20 ANDALUCÍA TURISMO.
18.25 FÚTBOL. 2ª DIVISIÓN. Getafe-Córdoba.
20.30 LANCES.
21.00 SHIN CHAN.
21.30 60 MINUTOS.
22.15 CINE.
Ilusiones de un mentiroso
00.15 PASADOS DE VUELTA.
00.45 CORTOS ANDALUCES.
01.05 INTERMÚSICA 2004.
02.45 CANAL ANDALUCÍA TURISMO.

TELECINCO

07.00 FELICITY. Serie.
07.45 EL MUNDO MÁGICO DE BRUNELESKY. Espacio infantil.
08.10 LOS MISTERIOS DE ARCHIE. Serie.
09.10 MAX CLAN. Espacio infantil que incluye nuevos capítulos de las siguientes series: *Medabots, Sabrina, Hamtaro, Los padrinos mágicos* y *One Piece*.
11.00 KOMBAI & CO. Con Carlos Castel y Elena Jiménez.
11.30 CAZATESOROS. Serie. Hoy: *Falsa Fox*.
12.30 VISTO Y NO VISTO JUNIOR.
13.30 WALKER. Serie.
14.30 INFORMATIVOS TELECINCO. Con Ángeles Blanco y Fernando Olmeda.
15.30 CINE FIESTA I.
Cariño, he agrandado al niño
17.25 CINE FIESTA II.
Amenaza en el bosque
19.30 NO ES LO MISMO.
20.30 INFORMATIVOS TELECINCO. Espacio informativo, que ofrece un resumen de las noticias más interesantes de la jornada.
21.30 SALSA ROSA.
02.20 EN CONCIERTO.
02.45 INFOCOMERCIALES. Espacios promocionales.
04.45 TURNO DE GUARDIA.
06.15 NOCTURNOS.

CANAL +

07.25 GOLF. PGA TOUR.
07.50 GOLF. PGA BIRDIE.
08.20 NBA EN ACCIÓN.
08.50 DOCUMENTAL. (C). *Sur en el Amazonas.*
09.20 CINE. (C)
Arriba y abajo
10.45 SERIE. (C). *Dawson crece.*
11.30 TRANSWORLD SPORT.
12.30 DEL 40 AL 1.
13.30 + TE VALE XXL. (C)
14.25 NOTICIAS CNN+. Informativo resumen de las noticias más interesantes de la jornada.
14.30 EL DÍA ANTES. Espacio deportivo.
15.30 CINE. (C)
Blade II
17.27 CINE. (C)
La habitación del hijo
19.00 REPORTAJE C+. (C). *En peligro de extinción.*
19.40 DOCUMENTAL. (C). *Australasia salvaje. Nuevos mundos.*
20.30 MAGACINE.
21.30 NOTICIAS CNN+.
22.00 LA SEMANA DEL GUIÑOL.
22.30 CINE. (C)
La mosca
00.06 CINE. (C)
Vanilla Sky
02.17 CINE. (C)
Nueve reinas
04.07 CINE. (C). Relámpago Jack

LA TELEVISIÓN

DOMINGO 21

NO SE LO PIERDA

El día del Señor
Desde Roma, Santa Misa de Beatificación de Matilde Téllez y de Piedad de la Cruz Ortiz Real.
La 2, 10.00 horas

GP de Malasia de F-1
Transmisión del Gran Premio de Malasia de Fórmula 1 por Antonio Lobato, Gonzalo Serrano y Víctor Seara.
Telecinco, 08.00 horas

TVE 1

08.00 LA HORA WARNER. Espacio infantil.
09.00 ZON@DISNEY. Espacio infantil.
11.10 REPETICIONES DE PROGRAMAS.
14.00 CARTELERA.
14.30 CORAZÓN, CORAZÓN. Crónicas de sociedad presentado por Cristina García Ramos.
15.00 TELEDIARIO-1.
15.55 EL TIEMPO. Ofrece la información meteorológica prevista para las próximas horas.
16.00 SESIÓN DE TARDE.
Armageddon
18.00 UN DOMINGO CUALQUIERA. Incluye: actualidad, humor, invitados famosos, entrevistas, deporte, música en directo, juegos, concursos y horóscopo.
21.00 TELEDIARIO-2. Espacio informativo.
21.25 EL TIEMPO. Información meteorológica.
21.30 CRUZ Y RAYA.COM.
22.15 LA PELÍCULA DE LA SEMANA.
Chacal
00.40 ATLANTIA. Serie documental.
02.00 EL FUGITIVO.
03.00 DEPORTE.ES. Espacio dedicado a la actualidad deportiva.
03.00 CANAL 24 HORAS. Espacio informativo.

LA 2

06.30 EURONEWS.
07.15 THAT'S ENGLISH.
08.00 LOS CONCIERTOS DE LA 2.
08.30 BUENAS NOTICIAS TV. Espacio religioso. Comunidad evangélica.
08.40 SHALOM. Espacio religioso. Comunidad judía.
08.50 ISLAM HOY.
09.00 UNED. Espacio de carácter divulgativo.
09.30 ÚLTIMAS PREGUNTAS.
09.55 PUEBLO DE DIOS. (R).
10.00 EL DÍA DEL SEÑOR. Transmisión de la Santa Misa de Beatificación de Matilde Téllez (fundadora de las Religiosas Hijas de María, Madre de la Iglesia) y de Piedad de la Cruz Ortiz Real (fundadora de las Hermanas Salesianas del Sagrado Corazón de Jesús), desde la Basílica de San Pedro en Roma.
11.30 ESTADIO 2.
20.00 BRICOMANÍA.
20.30 LÍNEA 900.
21.10 ESPACIOS NATURALES DE JAÉN.
21.45 OTROS PUEBLOS.
23.00 ESTUDIO ESTADIO.
00.15 NEGRO SOBRE BLANCO.
01.15 CINE CLUB.
Justo hasta la muerte
02.50 CINE.
Todo está oscuro

ANTENA 3

06.15 MI GORDA BELLA.
07.45 MEGATRIX. Espacio infantil presentado por Tito Augusto, Murphy y Esther Bizcarrondo. Incluye las siguientes series: *Los intocables de Elliot Mouse, Bob Esponja, Lizzie Maguire, Tucker* y *Futurama.*
11.30 LA BATIDORA. Humor.
12.30 EL EQUIPO A.
13.30 SABRINA.
14.00 LOS SIMPSONS. Serie de dibujos animados.
15.00 NOTICIAS FIN DE SEMANA. Análisis de toda la actualidad informativa. Incluye información meteorológica y deportiva.
16.00 MULTICINE.
Vivir con miedo
18.00 REX, UN POLICÍA DIFERENTE. Serie.
20.00 ESPEJO PÚBLICO. Espacio de reportajes.
21.00 NOTICIAS FIN DE SEMANA. Informativo presentado por Pedro Piqueras. Los deportes, con Óscar Castellanos.
21.30 MANOLITO GAFOTAS. Serie.
23.00 FACTOR MIEDO.
00.35 CINE.
Campo de batalla: la Tierra
02.50 TELEVENTA.
05.15 REPETICIONES DE PROGRAMAS.

CANAL SUR

07.30 EL TOREO.
08.00 LA BANDA. Programa infantil, con secciones de concursos, pruebas de habilidad y conocimientos, actuaciones musicales, etc. Incluye nuevos capítulos de las series de dibujos animados: *Calendar Man, Bandolero, Doraemon* y *Will Fog.* Además, incluye una película de animación.
12.30 TESTIGOS HOY. Espacio religioso.
13.00 ANDALUCÍA SIN FRONTERAS. Espacio documental.
13.30 LA COCTELERA.
14.30 CANAL SUR. NOTICIAS. Espacio informativo.
15.00 TIERRA Y MAR. Espacio documental.
15.40 CINE. (Título sin determinar)
17.30 CINE. (Título sin determinar)
19.15 GOL A GOL. Espacio deportivo. Programa presentado por Miguel Ángel Cortés, en el que se resume la jornada de Liga.
20.30 CANAL SUR. NOTICIAS.
21.00 GOL A GOL. (Continuación).
21.30 EL PELOTAZO.
00.00 CINE. (Título sin determinar).
01.45 CINE. (Título sin determinar).
03.00 TESTIGOS HOY. (Repetición).
03.30 FÚTBOL. (Repetición).
05.00 AL SUR. (Repetición).
05.30 LA COCTELERA. (Repetición).

CANAL 2 ANDALUCIA

07.00 CANAL ANDALUCÍA TURISMO. Canal temático sobre turismo andaluz: costumbres, tradiciones, gastronomía, paisaje y deportes...
08.30 TESIS.
09.00 TELESIGNO. Espacio de información.
09.30 IN-NOVA.MAS.
10.00 PROGRAMA SIN DETERMINAR.
11.00 LA ESTACIÓN. Espacio dedicado al mundo de la música.
12.00 TODODEPORTE FIN DE SEMANA.
14.30 EVANGELIUM.
15.20 LA BANDA FIN DE SEMANA. Programa dirigido a los más pequeños de la casa, que ofrece secciones de concursos, pruebas de habilidad y conocimientos, actuaciones musicales. Incluye, además, nuevos capítulos de algunas series de animación como: *Cousteau, leyendas del océano, Bandolero, La casa de Gloria...*
16.55 FÚTBOL 2ª DIVISIÓN B.
19.00 ESPACIO PROTEGIDO.
19.30 SIETE DÍAS.
20.10 DOCUMENTAL.
20.30 LA OTRA RUTA.
21.00 SINCEROS.
22.00 GOL A GOL.
00.00 PASADOS DE VUELTA.
00.30 INTERMÚSICA.

TELECINCO

06.30 FELICITY. Serie.
07.15 EL MUNDO MÁGICO DE BRUNELESKY.
07.30 PRVIO FÓRMULA 1.
08.00 GRAN PREMIO DE MALASIA DE FÓRMULA 1.
10.00 MAX CLAN. Incluye varias series de animación.
11.00 KOMBAI & CO.
11.30 CAZATESOROS.
12.30 VISTO Y NO VISTO JUNIOR.
13.30 WALKER.
14.30 INFORMATIVOS TELECINCO. Informativo presentado por Ángeles Blanco y Fernando Olmeda.
15.30 CINE FIESTA I.
Sabrina (y sus amores)
18.10 CINE FIESTA II.
Visión de un asesinato
2010 VISTO Y NO VISTO.
20.30 INFORMATIVO TELECINCO.
21.30 SIETE VIDAS.
23.30 EL DEBATE VIP. Programa concurso.
01.00 LA NOCHE... CON FUENTES Y CÍA.
02.30 NOSOLOMÚSICA. Ofrece varios reportajes.
03.15 CÓMO SE RODÓ... Programa de reportajes.
03.45 INFOCOMERCIALES. Espacios promocionales.
05.45 POLICÍAS DE NUEVA YORK.
06.30 NOCTURNOS.

CANAL +

07.55 CINE. (C)
13 fantasmas
09.23 CINE. (C)
K-9 P. I.
11.00 TELESERIE. *Dawson crece.*
11.45 PREVIO FÚTBOL 2ª DIVISIÓN.
12.00 FÚTBOL 2ª DIVISIÓN. (C)
14.00 FÚTBOL MUNDIAL.
14.25 NOTICIAS CNN+. Espacio informativo con las noticias más interesantes acontecidas hasta el momento de esta emisión, tanto nacionales como internacionales.
14.30 LA SEMANA DEL GUIÑOL. Espacio en clave de humor.
15.00 ZAP... ZAP... ZAPIN.
15.30 CINE. (C)
Daño colateral
17.16 CINE. (C)
Chill Factor
18.55 REPORTAJES C+. (C). *Justicia exprés.*
20.00 PREVIO FÚTBOL 1ª DIVISIÓN. Espacio que analiza la actualidad del fútbol antes de la jornada liguera.
21.00 FÚTBOL 1ª DIVISIÓN. (C)
23.05 EL TERCER TIEMPO.
00.25 CINE. (C)
El mosquetero
02.06 CINE. (C)
Smoking Room
03.35 CINE. (C)
La casa de la alegría

LUNES 22

NO SE LO PIERDA

Aquí hay tomate
Espacio presentado por J. J. Vázquez y C. Alcaide. Los reporteros del espacio recogen la opinión de los famosos.
Telecinco, 15.30 h.

Háblame de ti
Agustín Bravo escucha los testimonios de los invitados, que se completan con varias intervenciones telefónicas.
Antena 3, 12.30 h.

TVE 1

07.30 TELEDIARIO MATINAL. Espacio informativo de la mañana.
10.15 SABER VIVIR.
11.00 POR LA MAÑANA. Magazine. Inés Ballester y Manuel Giménez son los presentadores de este espacio, que incluye *Así son las cosas* y *La cocina de Karlos Arguiñano.*
14.00 INFORMATIVO TERRITORIAL.
14.30 CORAZÓN DE PRIMAVERA.
15.00 TELEDIARIO-1. Presentado por Ana Blanco. En los Deportes cuenta con Jesús Álvarez.
15.55 EL TIEMPO. Información meteorológica para las próximas horas y días siguientes.
16.00 LUNA NEGRA.
16.55 MACHOS.
19.30 CERCA DE TI. Espacio magazine.
20.00 GENTE.
21.00 TELEDIARIO-2. Espacio informativo.
21.55 EL TIEMPO.
22.00 ANA Y LOS SIETE.
23.30 URGENCIAS. Novena temporada de la serie.
01.30 TELEDIARIO-3. Espacio informativo.
01.45 DEPORTES.ES.
02.15 ECONOMÍA. Espacio de información económica.
02.20 LEYES DE FAMILIA.

LA 2

07.00 THAT'S ENGLISH.
07.30 LOS LUNNIS.
09.30 AQUÍ NO HAY TRABAJO.
10.00 TV EDUCATIVA. LA AVENTURA DEL SABER.
11.00 LA PELÍCULA DE LA MAÑANA.
Ladrones de trenes
12.45 LA BOTICA DE LA ABUELA.
13.00 LOS LUNNIS.
14.15 EL RIVAL MÁS DÉBIL.
15.15 SABER Y GANAR. Concurso.
15.45 GRANDES DOCUMENTALES.
16.30 CICLISMO. SEMANA CATALANA. Primera etapa.
17.30 LOS LUNNIS.
19.00 PADRES EN APUROS.
19.30 PUEBLO DE DIOS.
20.00 INFORMATIVO TERRITORIAL.
20.30 FÚTBOL. LIGA DE CAMPEONES.
21.00 NIKKI.
21.30 VIVIR CON MR. COOPER.
21.55 SORTEO DE LA BONOLOTO.
22.00 LA 2. NOTICIAS. Espacio informativo.
22.35 ¡QUÉ GRANDE ES EL CINE! Presentado por José Luis Garci, incluye, además de un coloquio (01.45 h.), antes se emite la película: Los puentes de Madison (23.00 h.).
02.30 CONCIERTOS DE RADIO-3.
03.00 PRISMA.
03.30 CINE. Family Blues

ANTENA 3

06.00 LAS NOTICIAS DE LA MAÑANA.
09.00 LA RESPUESTA.
10.00 COMO LA VIDA. Magazine. Repaso de la crónica rosa. Incluye ronda de testimonios.
12.30 HÁBLAME DE TI.
13.45 INFORMATIVO TERRITORIAL.
14.00 LOS SIMPSONS. Espacio de dibujos animados.
15.00 ANTENA 3 NOTICIAS 1. Espacio informativo en el que se resumen las noticias más importantes tanto en el ámbito nacional como en el internacional.
15.30 DIARIO DE UNA BODA.
16.00 SABOR A TI. Magazine. Presentado por Ana Rosa Quintana.
18.30 EL DIARIO DE PATRICIA. Espacio de debate. Moderado por Patricia Gaztañaga.
20.00 PASAPALABRA. Concurso presentado por Silvia Jato.
21.00 ANTENA 3 NOTICIAS 2. Espacio informativo.
21.30 ¿HAY UN TRATO?
22.00 EL PELICULÓN.
Seis días y siete noches
00.15 ALERTA 112.
02.00 ANTENA 3 NOTICIAS 3.
02.15 SOUTH PARK. Dibujos.
02.45 TELEVENTA. Espacios promocionales.
05.15 REPETICIÓN DE PROGRAMAS.

CANAL SUR

07.00 PUNTO Y MEDIO: EL MUSICAL. (Repetición).
07.30 PLAZA ALTA.
08.00 BUENOS DÍAS, ANDALUCÍA.
09.30 MIRA LA VIDA. Magazine presentado por Rafael Cremades.
12.35 AMOR DESCARADO. Telenovela.
13.25 CON SABOR ANDALUZ. Espacio de cocina presentado por el chef Manolo Rincón.
14.00 CANAL SUR NOTICIAS. Espacio informativo.
15.15 CONTRAPORTADA. Presentado por Inmaculada Casal.
16.20 PUNTO Y MEDIO. Magazine. Incluye actualidad y crónica de sociedad. Presenta: Juan y Medio.
18.20 ANDALUCÍA DIRECTO. Presenta Blanca Rodríguez.
19.50 PUNTO Y MEDIO: EL MUSICAL.
20.30 CANAL SUR NOTICIAS. Espacio informativo presentado por Carlos María Ruiz y Keka Conesa.
21.35 ARRAYÁN. Serie protagonizada por Sofía Mazagatos.
22.10 EL PADRINO. Concurso presentado por Agustín Bravo.
00.30 CANAL SUR. NOTICIAS.
00.45 PROGRAMA SIN DETERMINAR.
01.30 LOS REPORTEROS. (Repetición).
02.45 MIRA LA VIDA. (Repetición).
05.00 ANDALUCÍA DIRECTO. (R).

CANAL 2 ANDALUCIA

07.00 CANAL ANDALUCÍA TURISMO.
07.30 LA BANDA.
09.20 LA ESTACIÓN. (Repetición).
09.30 EL CLUB DE LAS IDEAS.
10.00 PLANTA BAJA. (Repetición).
10.15 MATRÍCULA. (Repetición).
10.45 LOS ÁNGELES DE CHARLIE.
11.50 GOL A GOL.
12.45 TELENOTICIAS. Espacio informativo.
13.00 LA BANDA.
17.35 LA ESTACIÓN. Espacio musical.
17.50 PLANTA BAJA. Programa de corte actual, atrevido y de entretenimiento, dirigido fundamentalmente al público adolescente.
18.05 MUJERES.
18.35 DOCTORAS DE FILADELFIA.
19.30 MATRÍCULA.
20.00 COSAS DE CASA.
20.30 IN-NOVA.MÁS.
21.00 SHIN-CHAN. Serie de animación japonesa, cuyo protagonista es un niño de 5 años que se dedica a hacer las más variadas trastadas, con las que consigue *aterrorizar* a todos los que están a su alrededor.
21.30 TELENOTICIAS. Informativo.
21.45 TELEDEPORTE.
22.00 CINE.
Nivel 13
23.40 1001 NOCHES.
01.45 DOCUMENTAL NATURALEZA.

TELECINCO

06.30 INFORMATIVOS TELECINCO MATINAL.
09.25 LA MIRADA CRÍTICA. Espacio de entrevistas. Presentado por Montserrat Domínguez.
11.00 DÍA A DÍA. Magazine presentado por María Teresa Campos.
14.30 INFORMATIVOS TELECINCO.
15.30 AQUÍ HAY TOMATE.
16.30 GRAN HERMANO VIP DIARIO. Resumen de la jornada presentado por Jorge Fernández.
17.30 A TU LADO.
19.35 ALLÁ TÚ. Concurso presentado por Jesús Vázquez. Programa donde el premio varía según las decisiones que tomen los concursantes, que pueden obtener importantes cantidades en metálico.
20.30 INFORMATIVOS TELECINCO.
21.30 PECADO ORIGINAL. Imágenes llamativas emitidas en la televisión, y reportajes del mundo del *corazón.*
22.00 CSI LAS VEGAS. Serie.
23.00 CSI MIAMI. Serie.
00.00 CRÓNICAS MARCIANAS. Magazine nocturno presentado por Javier Sardá.
02.00 INFORMATIVOS TELECINCO.
02.30 MADRUGADA DE CINE.
Dos razones para morir
04.10 INFOCOMERCIALES.
06.00 NOCTURNO.

CANAL +

07.55 MAGACINE.
08.45 NOTICIAS. CNN+.
09.10 LO + PLUS.
10.00 CINE. (C)
El sueño del caimán
11.42 CINE. (C)
La granja de Sachem
13.30 LOS 40 PRINCIPALES.
14.00 MÁS DEPORTE.
14.50 CNN+. NOTICIAS. Espacio informativo con las noticias más interesantes acontecidas hasta el momento de esta emisión, tanto nacionales como internacionales.
15.00 TELESERIE. *Dame un respiro.*
15.30 LO + PLUS.
16.30 CINE. (C)
Amor ciego
18.21 CINE. (C)
El sueño de Ibiza
20.00 + TE VALE.
20.15 EL DÍA DESPUÉS. Espacio deportivo donde se analiza la jornada pasada de fútbol, tanto de Primera como de Segunda División.
21.30 NOTICIAS CNN+.
21.50 LAS NOTICIAS DEL GUIÑOL.
22.00 CINE ESTRENO (C)
Corazones en Atlántida
23.40 CINE. (C)
Spiderman
01.37 CINE. (C). Los chicos de mi vida
03.44 CINE. (C). Sólo mía

Radio Guadix
Radio Guadix
la radio que más da
escuchanos en internet desde cualquier lugar del mundo en
www.radioguadix.com
CADENA SER
101.8 fm

MARTES 23

NO SE LO PIERDA

El castillo de las mentes peligrosas
Alicia Senovilla presenta ese nuevo concurso que se realizará en un castillo.
Antena 3, 22.15 h.

Fútbol. Liga de Campeones.
En directo, partido de ida de cuartos de final entre el FC Oporto y el Olimpyque Lyon.
La 2, 20.45 horas

TVE 1

07.30 TELEDIARIO MATINAL.
10.15 SABER VIVIR. Magazine presentado por Manuel Torreiglesias.
11.00 POR LA MAÑANA. Magazine. Inés Ballester y Manuel Giménez son los presentadores de este espacio, que incluye *Así son las cosas* y *La cocina de Karlos Arguiñano.*
14.00 INFORMATIVO TERRITORIAL.
14.30 CORAZÓN DE PRIMAVERA. Magazine presentado por Anne Igartiburu.
15.00 TELEDIARIO-1. Presentado por Ana Blanco. En los Deportes cuenta con Jesús Álvarez.
15.55 EL TIEMPO.
16.00 LUNA NEGRA. Emilio se ha empeñado en casarse con Danielle.
17.00 MACHOS.
19.30 CERCA DE TI.
20.00 GENTE.
21.00 TELEDIARIO-2. Con Alfredo Urdaci y María Escario.
21.55 EL TIEMPO.
22.00 MEMORIA DE ESPAÑA. Hoy: *La disgregación del Islam andalusí y el avance cristiano.*
23.30 EVERWOOD.
01.30 TELEDIARIO-3. Espacio informativo.
01.45 ECONOMÍA.
02.20 LEYES DE FAMILIA. Serie.
03.00 CANAL 24 HORAS.

LA 2

07.00 THAT'S ENGLISH.
07.30 LOS LUNNIS.
09.30 AQUÍ HAY TRABAJO.
10.00 TV EDUCATIVA. LA AVENTURA DEL SABER.
11.00 LA PELÍCULA DE LA MAÑANA.
Las panteras se comen a los ricos
12.45 LA BOTICA DE LA ABUELA.
13.00 LOS LUNNIS.
14.15 EL RIVAL MÁS DÉBIL. Concurso presentado por Karmele Aramburu.
15.15 SABER Y GANAR. Concurso.
15.45 GRANDES DOCUMENTALES.
16.30 CICLISMO. SEMANA CATALANA 2004.
17.30 LOS LUNNIS.
19.00 PADRES EN APUROS.
19.30 A SU SALUD.
20.00 INFORMATIVO TERRITORIAL.
20.45 FÚTBOL. LIGA DE CAMPEONES. FC Oporto-Olimpyque Lyon.
22.35 LA 2. NOTICIAS.
22.40 EL TIEMPO.
22.45 EN PORTADA.
23.30 FÚTBOL. UEFA CAHMPIONS LEAGUE.
00.15 REDES.
01.15 LA MANDRÁGORA.
01.45 CONCIERTOS DE RADIO-3.
02.15 EUROPA 2004.
02.45 CINE.
Un buen novio

ANTENA 3

06.00 LAS NOTICIAS DE LA MAÑANA.
09.00 LA RESPUESTA.
10.00 COMO LA VIDA. Magazine presentado por Alicia Senovilla.
12.30 HÁBLAME DE TI. Debate con Agustín Bravo.
13.45 INFORMATIVO TERRITORIAL. (Desconexiones).
14.00 LOS SIMPSONS.
15.00 ANTENA 3 NOTICIAS 1.
15.30 DIARIO DE UNA BODA.
16.00 SABOR A TI. Magazine presentado por Ana Rosa Quintana y Antonio Hidalgo.
18.30 EL DIARIO DE PATRICIA. Debate.
20.00 PASAPALABRA. Concurso en el que la presentadora, Silvia Jato, pone a prueba el vocabulario de dos concursantes.
21.00 ANTENA 3 NOTICIAS 2. Espacio informativo, que resume las noticias más interesantes acontecidas en lo que va de jornada, tanto en el ámbito nacional como en el internacional.
21.30 ¿HAY TRATO?
22.15 EL CASTILLO DE LAS MENTES PRODIGIOSAS.
01.00 ENIGMAS SIN RESOLVER.
01.30 NOTICIAS.
02.00 SOUTH PARK. Serie.
02.45 TELEVENTA.

CANAL SUR

07.00 PUNTO Y MEDIO: EL MUSICAL. (Repetición).
07.30 PLAZA ALTA.
08.00 BUENOS DÍAS, ANDALUCÍA. Espacio informativo.
09.30 MIRA LA VIDA.
12.35 AMOR DESCARADO.
14.00 CANAL SUR NOTICIAS. Espacio informativo, que nos ofrece un amplio resumen de las noticias acontecidas hasta el momento de esta emisión.
15.15 CONTRAPORTADA. Presentado por Inmaculada Casal.
16.20 PUNTO Y MEDIO. Magazine dedicado a la actualidad y crónica de sociedad.
18.20 ANDALUCÍA DIRECTO. Espacio de información.
19.50 PUNTO Y MEDIO MUSICAL. Espacio magazine.
20.30 CANAL SUR NOTICIAS. Espacio informativo presentado por Carlos María Ruiz y Keka Conesa.
21.35 ARRAYÁN.
22.10 SIETE LUNAS.
00.30 CANAL SUR NOTICIAS. Espacio informativo.
00.45 EL TOREO.
01.30 SALUD AL DÍA.
02.15 PAN DE CIELO.
02.45 MIRA LA VIDA. (Repetición).
05.00 ANDALUCÍA DIRECTO. (Repetición).

CANAL 2 ANDALUCÍA

07.00 CANAL ANDALUCÍA TURISMO.
07.30 LA BANDA. Espacio infantil, que ofrece nuevos capítulos de diversas series de dibujos.
09.20 LA ESTACIÓN. (Repetición).
09.30 EL CLUB DE LAS IDEAS.
10.00 PLANTA BAJA. (Repetición).
10.15 MATRÍCULA. (Repetición).
10.45 LANCES. (Repetición).
11.15 EL PÚBLICO LEE. (Repetición).
12.15 CUANDO EL MUNDO HABLABA ÁRABE.
12.45 TELENOTICIAS.
13.00 LA BANDA.
17.35 LA ESTACIÓN.
17.50 PLANTA BAJA.
18.05 PESADILLAS DE LA NATURALEZA.
18.35 DOCTORAS DE FILADELFIA.
19.30 MATRÍCULA.
20.00 COSAS DE CASA.
20.30 TESIS.
21.00 SHIN-CHAN. Serie cuyo protagonista es un niño de 5 años que se dedica a hacer las más variadas trastadas, con las que consigue *aterrorizar* a todos los que están a su alrededor.
21.30 TELENOTICIAS.
21.45 TODODEPORTE.
22.00 CINE.
Caramelo asesino
23.25 1001 NOCHES.
01.30 ART FUTURA.

TELECINCO

06.30 INFORMATIVOS TELECINCO. Espacio informativo matinal.
09.25 LA MIRADA CRÍTICA. Espacio informativo presentado por Montserrat Domínguez, al que acuden invitados a los que la presentadora entrevista.
11.00 DÍA A DÍA.
14.30 INFORMATIVOS TELECINCO.
15.30 AQUÍ HAY TOMATE. Magazine. Jorge Javier Vázquez y Carmen Alcayde presentan reportajes sobre el mundo del *corazón.*
16.30 GRAN HERMANO VIP DIARIO. Resumen.
17.30 A TU LADO. Programa concurso presentado por Jesús Vázquez. Mediante notario, se hace un reparto al azar de 22 cajas, que contienen premios, entre los 22 candidatos a concursantes llegados de todas las partes del país, de forma que nadie, ni siquiera el presentador, conoce el contenido de su caja.
19.35 ALLÁ TÚ.
20.30 INFORMATIVOS TELECINCO.
21.30 PECADO ORIGINAL.
22.00 GRAN HERMANO VIP.
00.15 CRÓNICAS MARCIANAS.
02.00 INFORMATIVOS TELECINCO.
02.30 INFOCOMERCIALES.
05.30 LA LÍNEA DE LA VIDA.
06.00 NOCTURNOS.

CANAL +

06.55 DOCUMENTAL (C). *Moscas, madres de la genética.*
07.55 LA SEMANA DEL GUIÑOL.
08.20 ZAP... ZAP... ZAPIN.
08.45 NOTICIAS CNN+.
09.10 LO + PLUS.
10.00 CINE. (C)
Diario para un cuento
11.29 CINE. (C)
Thelma y Louise
13.30 LOS 40 PRINCIPALES.
14.00 MÁS DEPORTE. Espacio informativo que resumen las noticias más actuales del mundo del deporte.
14.50 CNN+. NOTICIAS.
15.00 SERIE. *Dame un respiro.*
15.30 LO + PLUS.
16.30 CINE. (C)
Vanilla Sky
18.42 CINE. (C)
Stuart Little 2
20.00 + TE VALE.
20.15 NOCHE DE CHAMPIONS EN CANAL+.
20.45 UEFA CHAMPIONS LEAGUE. (C)
22.40 CINE ESPAÑOL. (C)
Volverás
00.18 CORTO ESPAÑOL. (C). *Pomoc.*
00.38 CINE. (C)
El alquimista impaciente
02.24 CINE. (C)
D-Tox (Ojo asesino)

LA TELEVISIÓN

MIÉRCOLES 24

NO SE LO PIERDA

■Aquí no hay quien viva
Vuelve a la programación esta telecomedia con nuevos episodios.
Antena 3, 22.15 horas

■UHF
Nuevo show, cuyo estreno se ha retrasado una semana, que estará presentado por Nuria Roca y Florentino Fdez.
Antena 3, 00.00 horas

TVE 1

07.30 TELEDIARIO MATINAL. Primer espacio informativo de la mañana.
10.15 SABER VIVIR.
11.00 POR LA MAÑANA. Magazine, con Inés Ballester y Manuel Giménez. Incluye el espacio *Así son las cosas* e información sobre el mundo del *corazón* y los famosos. Además, *La cocina de Karlos Arguiñano.*
14.00 INFORMATIVO TERRITORIAL.
14.30 CORAZÓN DE PRIMAVERA.
15.00 TELEDIARIO-1. Espacio informativo presentado por Ana Blanco y Josep Puigbó. En los deportes, Jesús Álvarez.
15.55 EL TIEMPO. Información meteorológica.
16.00 LUNA NEGRA.
17.00 MACHOS.
19.30 GENTE.
20.45 FÚTBOL. COPA DEL REY. Real Madrid-Mónaco.
22.30 MIÉRCOLES CINE.
Poder absoluto
01.00 TELEDIARIO-3. Espacio informativo.
01.15 DEPORTES.ES. Espacio deportivo.
01.45 ECONOMÍA. Espacio dedicado al mundo económico.
01.50 LEYES DE FAMILIA.
03.00 CANAL 24 HORAS.

LA 2

07.00 THAT'S ENGLISH.
07.30 LOS LUNNIS.
09.30 AQUÍ HAY TRABAJO.
10.00 TV EDUCATIVA. LA AVENTURA DEL SABER.
11.00 LA PELÍCULA DE LA MAÑANA.
Amy e Isabelle
12.45 LA BOTICA DE LA ABUELA.
13.00 LOS LUNNIS.
14.15 EL RIVAL MÁS DÉBIL.
15.15 SABER Y GANAR.
15.45 GRANDES DOCUMENTALES.
16.30 CICLISMO. SEMANA CATALANA 2004.
17.30 LOS LUNNIS.
19.00 PADRES EN APUROS.
19.30 CÓDIGO ALFA.
20.00 INFORMATIVO TERRITORIAL.
20.30 MALCOLM Y EDDIE.
21.00 NIKKI.
21.30 VIVIR CON MR. COOPER.
21.55 SORTEO DE LA BONOLOTO.
22.00 LA 2. NOTICIAS.
22.30 EL TIEMPO.
22.35 EL TERCER GRADO. Programa de entrevistas.
23.15 FÚTBOL. UEFA CHAMPIONS LEAGUE.
00.00 TENDIDO CERO.
00.30 EN VERDE.
01.00 CONCIERTOS DE RADIO-3.
01.30 EL MUNDO EN 24 HORAS.
02.00 CINE.
La trastienda

ANTENA 3

06.00 LAS NOTICIAS DE LA MAÑANA.
09.00 LA RESPUESTA.
10.00 COMO LA VIDA. Magazine presentado por Alicia Senovilla.
12.30 HÁBLAME DE TI.
13.45 INFORMATIVOS TERRITORIALES. (Desconexiones).
14.00 LOS SIMPSONS. Serie de animación.
15.00 ANTENA 3 NOTICIAS 1. Espacio informativo.
15.30 DIARIO DE UNA BODA.
16.00 SABOR A TI. Magazine. Con Ana Rosa Quintana y Antonio Hidalgo.
18.30 EL DIARIO DE PATRICIA. Debate presentado por Patricia Gaztañaga.
20.00 PASAPALABRA. Programa concurso de carácter cultural.
21.00 ANTENA 3 NOTICIAS 2. Espacio informativo presentada por Susanna Griso.
21.30 ¿HAY TRATO? Espacio concurso. Presenta: Carlos Sobera.
22.15 AQUÍ NO HAY QUIEN VIVA.
23.45 UHF.
02.00 ANTENA 3 NOTICIAS 3. Espacio informativo.
02.20 SOUTH PARK. Serie de dibujos animados para adultos.
02.45 TELEVENTA.
05.15 REPETICIÓN DE PROGRAMAS.

CANAL SUR

07.00 PUNTO Y MEDIO: EL MUSICAL. (Repetición).
07.30 PLAZA ALTA.
08.00 BUENOS DÍAS, ANDALUCÍA. Espacio informativo.
09.30 MIRA LA VIDA.
12.35 AMOR DESCARADO.
14.00 CANAL SUR NOTICIAS. Espacio informativo, que nos ofrece un amplio resumen de las noticias acontecidas hasta el momento de esta emisión.
15.15 CONTRAPORTADA. Presentado por Inmaculada Casal.
16.20 PUNTO Y MEDIO. Magazine presentado por Juan y Medio.
18.20 ANDALUCÍA DIRECTO.
19.50 PUNTO Y MEDIO MUSICAL. Espacio magazine.
20.30 CANAL SUR NOTICIAS. Espacio informativo presentado por Carlos María Ruiz y Keka Conesa.
21.35 ARRAYÁN. Telenovela.
22.10 RATONES COLORAOS. Programa de entrevistas, que tiene como presentador a Jesús Quintero.
00.15 HIJOS DE ANDALUCÍA.
00.30 CANAL SUR NOTICIAS. Espacio informativo.
00.45 PROGRAMA SIN DETERMINAR.
01.30 ANDALUCÍA SIN FRONTERAS. (Repetición).
02.45 MIRA LA VIDA. (Repetición).
05.00 ANDALUCÍA DIRECTO. (R).

CANAL 2 ANDALUCIA

07.00 CANAL ANDALUCÍA TURISMO.
07.30 LA BANDA. (Repetición).
09.20 LA ESTACIÓN. (Repetición).
09.30 EL CLUB DE LAS IDEAS.
10.00 PLANTA BAJA. (Repetición).
10.15 MATRÍCULA. (Repetición).
10.45 ESPACIO PROTEGIDO.
11.15 ANDALUCÍA TURISMO.
12.15 DOCUMENTAL.
12.45 TELENOTICIAS.
13.00 LA BANDA.
17.35 LA ESTACIÓN.
17.50 PLANTA BAJA.
18.05 VIDA SALVAJE.
18.35 SERIE.
19.30 MATRÍCULA.
20.00 COSAS DE CASA.
20.30 SOLIDARIOS.
21.00 SHIN-CHAN. Serie de animación japonesa, cuyo protagonista es un niño de 5 años que se dedica a hacer las más variadas trastadas, con las que consigue *aterrorizar* a todos los que están a su alrededor.
21.45 TELEDEPORTE. Espacio dedicado al mundo del deporte.
22.00 CINE.
Ausencia del bien
23.35 EL PÚBLICO LEE. Espacio cultural.
00.40 LA NOCHE SE MUEVE.
01.40 LA ANDALUCÍA DE LA TRANSICIÓN. (Repetición).

TELECINCO

06.30 INFORMATIVOS TELECINCO. Espacio informativo matinal.
09.25 LA MIRADA CRÍTICA. Con Monserrat Domínguez.
11.00 DÍA A DÍA. Espacio presentado por María Teresa Campos.
14.30 INFORMATIVOS TELECINCO.
15.30 AQUÍ HAY TOMATE. Magazine. Presentado por Jorge Javier Vázquez y Carmen Alcayde.
16.30 GRAN HERMANO VIP DIARIO. Resumen.
17.30 A TU LADO.
19.35 ALLÁ TÚ.
20.30 INFORMATIVOS TELECINCO. Espacio informativo.
21.30 PECADO ORIGINAL. Magazine. Reportajes, en clave de humor, que analizan la actualidad del mundo de los famosos.
22.00 EL COMISARIO. Hoy: *En la punta de la lengua.* El hombre acusado de asesinar a los anónimos señala directamente a Gerardo como culpable de urdir la trama.
23.45 CRÓNICAS MARCIANAS. Magazine de noche que está presentado por Javier Sardá.
02.00 INFORMATIVOS TELECINCO. Último espacio informativo presentado por Sol Villanueva.
02.30 INFOCOMERCIALES.
05.30 LA LÍNEA DE LA VIDA.
06.00 NOCTURNOS.

CANAL +

07.55 + TE VALE XXL.
08.45 NOTICIAS CNN+.
09.10 LO + PLUS.
10.00 CINE. (C)
Tras la línea enemiga
11.42 CINE. (C)
La caja 507
13.30 LOS 40 PRINCIPALES.
14.00 MÁS DEPORTE.
14.50 CNN+. NOTICIAS. Espacio informativo.
15.00 SERIE. *Dame un respiro.* Hoy: *Historia de un niño.* Finch descubre una canguro perfecta para cuidar su hijo imaginario.
15.30 LO + PLUS.
16.30 CINE. (C)
K-9: P1
18.02 CINE. (C)
Blade II
20.00 + TE VALE.
20.30 ZAP, ZAP, ZAPIN.
21.00 SERIE. *El show de Norm.* Hoy: *Norma contra el boxeador.*
21.30 NOTICIAS CNN+. Espacio informativo.
21.50 LAS NOTICIAS DEL GUIÑOL.
22.00 CINE. (C).
La cuadrilla
23.36 EL TERCER TIEMPO EUROPEO.
01.38 CINE. (C)
En tu cama o en la nuestra
02.58 CINE. (C).
La soledad era esto

JUEVES 25

NO SE LO PIERDA

■Días de cine
Las últimas noticias sobre la actualidad cinematográfica de España y el mundo. Presentador: Antonio Gasset.
La 2, 00.30 horas

■La mirada crítica
Incluye entrevistas y una mesa redonda en la que se debaten las principales noticias de la actualidad.
Telecinco, 09.25 horas

TVE 1

06.00 CANAL 24 HORAS.
07.30 TELEDIARIO MATINAL.
10.15 SABER VIVIR.
11.00 POR LA MAÑANA. Magazine, con Inés Ballester y Manuel Giménez. Incluye el espacio *Así son las cosas* e información sobre el mundo del *corazón* y los famosos. Además, *La cocina de Karlos Arguiñano.*
14.00 INFORMATIVO TERRITORIAL.
14.30 CORAZÓN DE PRIMAVERA.
15.00 TELEDIARIO-1.
15.55 EL TIEMPO.
16.00 LUNA NEGRA.
17.00 MACHOS.
19.30 CERCA DE TI. Óscar Martínez es el presentador de este espacio de testimonios.
20.00 GENTE. Magazine presentado por Pepa Bueno.
21.00 TELEDIARIO-2.
21.55 EL TIEMPO. Información meteorológica.
22.00 CINE.
Atila el Huno
01.30 ÉSTA ES MI HISTORIA.
02.40 TELEDIARIO-3.
03.00 DEPORTES.ES. Espacio deportivo.
03.25 ECONOMÍA. Pedro Carreño repasa la actualidad económica de la jornada.
03.30 CANAL 24 HORAS.

LA 2

07.30 LOS LUNNIS.
09.30 AQUÍ HAY TRABAJO.
10.00 TV EDUCATIVA. LA AVENTURA DEL SABER.
11.00 LA PELÍCULA DE LA MAÑANA.
Duelo a muerte en Río Rojo
12.45 LA BOTICA DE LA ABUELA.
13.05 LOS LUNNIS.
14.15 EL RIVAL MÁS DÉBIL.
15.15 SABER Y GANAR.
15.45 GRANDES DOCUMENTALES.
16.30 CICLISMO. SEMANA CATALANA 2004.
17.30 LOS LUNNIS.
19.00 PADRES EN APUROS.
19.30 AL HABLA.
20.00 INFORMATIVO TERRITORIAL.
20.30 MALCOLM Y EDDIE.
21.00 NIKKI.
21.30 VIVIR CON MR. COOPER.
21.55 SORTEO DE LA PRIMITIVA Y LA LOTERÍA NACIONAL.
22.00 LA 2. NOTICIAS.
22.30 EL TIEMPO.
22.35 EN SERIE. Incluye: *El ala oeste de la Casa Blanca* (22.35 h.) y *A dos metros bajo tierra* (23.35 h.).
00.30 DÍAS DE CINE.
01.30 METRÓPOLIS. Espacio cultural.
02.00 CONCIERTOS DE RADIO-3.
02.30 CULTURA CON Ñ.
03.00 CINE.
Los aristócratas del crimen
05.00 TELEDEPORTE.

ANTENA 3

06.00 LAS NOTICIAS DE LA MAÑANA. Espacio informativo.
09.00 LA RESPUESTA.
10.00 COMO LA VIDA.
12.30 HÁBLAME DE TI.
13.45 INFORMATIVO TERRITORIALES.
14.00 LOS SIMPSONS. Serie de dibujos animados.
15.00 ANTENA 3 NOTICIAS 1. Espacio informativo.
15.30 DIARIO DE UNA BODA.
16.00 SABOR A TI. Magazine presentado por Ana Rosa Quintana.
18.30 EL DIARIO DE PATRICIA. Espacio debate.
20.00 PASAPALABRA. Concurso presentado por Silvia Jato.
21.00 ANTENA 3 NOTICIAS 2. Espacio informativo.
21.30 ¿HAY TRATO? Programa concurso, que se emite de lunes a jueves y que está presentado por Carlos Sobera.
22.00 CINE.
Estallido
00.45 7 DÍAS, 7 NOCHES. Magazine. Presentado por Pedro Piqueras.
02.00 NOTICIAS. Espacio informativo.
02.20 SOUTH PARK.
02.45 TELEVENTA. Espacios promocionales.
05.15 REPETICIÓN DE PROGRAMAS.

CANAL SUR

07.00 PUNTO Y MEDIO: EL MUSICAL. (Repetición).
07.30 PLAZA ALTA.
08.00 BUENOS DÍAS, ANDALUCÍA.
09.30 MIRA LA VIDA. Magazine presentado por Rafael Cremades.
12.35 AMOR DESCARADO.
14.00 CANAL SUR NOTICIAS. Espacio informativo, que nos ofrece un amplio resumen de las noticias acontecidas hasta el momento de esta emisión. Está presentado por Paco Gamero y Mariló Montero.
15.15 CONTRAPORTADA. Espacio dedicado a los famosos. Presentado por Inmaculada Casal.
16.20 PUNTO Y MEDIO. Magazine presentado por Juan y Medio.
18.20 ANDALUCÍA DIRECTO. Con Blanca Rodríguez.
19.50 PUNTO Y MEDIO MUSICAL.
20.30 CANAL SUR NOTICIAS. Espacio informativo con Carlos María Ruiz y Marta Paneque. En la información deportiva, Victoria Romero.
21.35 ARRAYÁN.
22.20 SUPERCINE. (Título sin determinar).
00.30 CANAL SUR NOTICIAS.
00.45 PROGRAMA SIN DETERMINAR.
01.30 TIERRA Y MAR. (Repetición).
02.45 MIRA LA VIDA. (Repetición).
05.00 ANDALUCÍA DIRECTO. (Repetición).

CANAL 2 ANDALUCIA

07.30 LA BANDA.
09.20 LA ESTACIÓN. (Repetición).
09.35 EL CLUB DE LAS IDEAS.
10.00 PLANTA BAJA. (Repetición).
10.15 MATRÍCULA. (Repetición).
10.45 SOLIDARIOS.
11.15 LA ESTACIÓN. (Repetición).
12.15 BUSCANDO A CARMEN.
12.45 TELENOTICIAS.
13.00 LA BANDA.
17.35 LA ESTACIÓN.
17.50 PLANTA BAJA.
18.05 DE INTERIOR, ANDALUCÍA.
18.35 SERIE.
19.30 MATRÍCULA.
20.00 COSAS DE CASA.
20.30 CINE.DOS.
21.00 SHIN-CHAN. Serie de animación japonesa, cuyo protagonista es un niño de 5 años que se dedica a hacer las más variadas trastadas, con las que consigue *aterrorizar* a todos los que están a su alrededor.
21.30 TELENOTICIAS.
21.45 TODODEPORTE.
22.00 NATIONAL GEOGRAPHIC. Documentales.
23.00 TIERRAS ALTAS.
23.30 CINE.
New York, New York
02.15 CANAL ANDALUCÍA TURISMO. Espacio de reportajes.

TELECINCO

06.30 INFORMATIVOS TELECINCO. Espacio informativo matinal.
09.25 LA MIRADA CRÍTICA.
11.00 DÍA A DÍA.
14.30 INFORMATIVOS TELECINCO. Carme Chaparro e Hilario Pino son los presentadores de este espacio en el que se recogen las principales noticias de la jornada hasta el momento de esta emisión.
15.30 AQUÍ HAY TOMATE. Magazine. Presentado por Jorge Javier Vázquez y Carmen Alcayde.
16.30 GRAN HERMANO VIP DIARIO.
17.30 A TU LADO.
19.45 ALLÁ TÚ.
20.30 INFORMATIVOS TELECINCO. Con Ángels Barceló y Agustín Hernández.
21.30 PECADO ORIGINAL.
22.00 LOS SERRANO. Serie. Hoy: *El otro lado de la acera.*
23.45 CRÓNICAS MARCIANAS. Espacio presentado por Javier Sardá.
02.00 INFORMATIVOS TELECINCO. Espacio informativo presentado por Maxim Huerta.
02.30 ONE ON ONE. Espacio dedicado al mundo de los videojuegos.
03.00 INFOCOMERCIALES. Espacios promocionales.
05.30 LA LÍNEA DE LA VIDA. Horóscopos.
06.00 NOCTURNOS.

CANAL +

07.55 TRANSWORLD SPORT.
08.45 CNN+. NOTICIAS.
09.10 LO + PLUS. (R)
10.00 CINE. (C)
El pianista de Roman Polanski
12.25 ESPECIAL POLANSKY Y LOS OJOS DEL MAL (C).
13.30 LOS 40 PRINCIPALES.
14.00 MÁS DEPORTE.
14.50 CNN+. NOTICIAS. Informativo.
15.00 SERIE. *Dame un respiro.*
15.30 LO + PLUS.
16.30 CINE. (C)
Daño colateral
18.14 CINE. (C)
Canícula
20.00 + TE VALE.
20.30 ZAP... ZAP... ZAPIN.
21.00 SERIE. *El show de Norm.*
21.30 NOTICIAS CNN+.
21.50 LAS NOTICIAS DEL GUIÑOL.
22.00 EL CLUB DE LA COMEDIA. (C). En el programa de hoy, intervendrán Emilio Aragón, Santi Rodríguez, Goyo Jiménez y Jesús Bonilla.
22.45 NOCHE DE SERIES. *Frasier.*
23.10 CINE. (C)
Tardes de Gaudí
00.44 CINE. (C). **13 fantasmas**
02.12 CINE. (C)
¿Quién es Cletis-T?
03.42 CINE. (C)
El embrujo de Shanghai

iNTERURBE.com en Guadix
bazadigital.com en Baza
la información del norte de la provincia de Granada en internet
Salesur

VIERNES 26

NO SE LO PIERDA

■Gala Miss España 2004
Durante el programa de hoy se presentan todas la representades de todas las provincias. Con Carolina Ferre.
Telecinco, 22.00 horas

■¿Dónde estás corazón?
Jaime Cantizano presenta este espacio que aborda los aspectos más polémicos de la vida de los famosos.
Antena 3, 22.30 horas

TVE 1

06.00 CANAL 24 HORAS.
07.30 TELEDIARIO MATINAL.
10.15 SABER VIVIR.
11.00 POR LA MAÑANA.
14.00 INFORMATIVO TERRITORIAL.
14.30 CORAZÓN DE PRIMAVERA.
15.00 TELEDIARIO-1. Espacio informativo con la actualidad del día, de la mano de Ana Blanco. En los deportes, Jesús Álvarez.
15.55 EL TIEMPO.
16.10 LUNA NEGRA. Lucía y Gonzalo van a buscar a Rocío para llevarla a casa. Cuando regresan se encuentran una fiesta de bienvenida, que no les hace ninguna gracia, ya que están Loreto y Miguel.
17.15 MACHOS.
18.45 CERCA DE TI.
20.00 GENTE. Presentado por Pepa Bueno y Sonia Ferrer, que se ocupa del mundo del *corazón.*
21.00 TELEDIARIO-2.
21.55 EL TIEMPO.
22.00 UN, DOS, TRES... ¡A LEER ESTA VEZ! *Frankenstein,* de Mary Shelley, es el libro de esta semana.
01.00 TELEDIARIO-3.
01.15 CINE.
Veinte citas
03.00 DEPORTE.ES
03.30 CANAL 24 HORAS. Informativo.

LA 2

07.15 THAT'S ENGLISH.
07.30 LOS LUNNIS. Incluye: *Alf, Esquimales en el Caribe, Los jóvenes Kangoo, Arthur* y *Tweenies.*
09.30 AQUÍ HAY TRABAJO.
10.00 TV EDUCATIVA: LA AVENTURA DEL SABER.
11.00 LA PELÍCULA DE LA MAÑANA.
El duende de Jerez
12.45 LA BOTICA DE LA ABUELA.
13.00 LOS LUNNIS. Espacio infantil que incluye las siguientes series: *Aventuras en pañales, Aventuras sobre ruedas* y *La vaca Connie.*
14.15 EL RIVAL MÁS DÉBIL.
15.15 SABER Y GANAR.
15.45 GRANDES DOCUMENTALES.
16.30 CICLISMO. SEMANA CATALANA 2004.
17.30 LOS LUNNIS.
19.00 FÚTBOL. 2ª DIVISIÓN.
21.00 NIKKI.
21.30 VIVIR CON MR. COOPER.
21.55 SORTEO EUROMILLONES Y BONOLOTO.
22.00 LA 2. NOTICIAS.
22.35 VERSIÓN ESPAÑOLA. Incluye un coloquio (01.00 h.) y además la película: **El deseo de ser piel roja** (23.00 h.)
02.15 CINE.
Ione sube al cielo
04.00 TELEDEPORTE.
05.30 EURONEWS.

ANTENA 3

06.00 LAS NOTICIAS DE LA MAÑANA.
09.00 LA RESPUESTA. Entrevistas. Javier González Ferrari conversa con personajes destacados de la actualidad.
10.00 COMO LA VIDA.
12.30 HÁBLAME DE TI. Agustín Bravo escucha los testimonios de varios invitados sobre un tema propuesto.
13.45 INFORMATIVO TERRITORIAL. (Desconexiones).
14.00 LOS SIMPSONS. Serie de animación.
15.00 ANTENA 3 NOTICIAS 1. Espacio informativo.
15.30 DIARIO DE UNA BODA.
16.00 SABOR A TI. Magazine presentado por Ana Rosa Quintana.
18.30 EL DIARIO DE PATRICIA. Espacio de debates.
20.00 PASAPALABRA. Programa concurso.
21.00 ANTENA 3 NOTICIAS 2. Espacio informativo que incluye, a su término, el sorteo del cupón de la ONCE.
21.30 CASI PERFECTOS.
22.30 ¿DÓNDE ESTÁS, CORAZÓN?
02.00 NOTICIAS.
02.15 SOUTH PARK.
02.45 TELEVENTA.
05.15 REPETICIÓN DE PROGRAMAS.

CANAL SUR

07.00 PUNTO Y MEDIO: EL MUSICAL. (Repetición).
07.30 PLAZA ALTA.
08.00 BUENOS DÍAS, ANDALUCÍA.
09.30 MIRA LA VIDA. Magazine presentado por Rafael Cremades.
12.35 AMOR DESCARADO.
14.00 CANAL SUR NOTICIAS. Espacio informativo, que nos ofrece un amplio resumen de las noticias acontecidas hasta el momento de esta emisión. Está presentado por Paco Gamero y Mariló Montero.
15.15 CONTRAPORTADA. Espacio dedicado a los famosos. Presentado por Inmaculada Casal.
16.20 PUNTO Y MEDIO.
18.20 ANDALUCÍA DIRECTO. Espacio informativo presentado por Bianca Rodríguez.
19.50 PUNTO Y MEDIO MUSICAL.
20.30 CANAL SUR NOTICIAS. Espacio informativo con Carlos María Ruiz y Marta Paneque. En la información deportiva, Victoria Romero.
21.10 LOS REPORTEROS. Espacio de reportajes. Esther Martín presenta este programa de reportajes elaborados por el equipo.
22.10 IRMA DE NOCHE.
01.00 CANAL SUR NOTICIAS. Espacio informativo.
01.15 CINE. (Título sin determinar).
02.45 REPETICIÓN DE PROGRAMAS.

CANAL 2 ANDALUCIA

07.30 LA BANDA.
09.20 LA ESTACIÓN. (Repetición).
09.30 EL CLUB DE LAS IDEAS.
10.00 PLANTA BAJA. (Repetición).
10.15 MATRÍCULA. (Repetición).
10.45 CINE.DOS. (Repetición).
11.15 LA ESTACIÓN. (Repetición).
12.15 PLANETA AGUA.
12.45 TELENOTICIAS.
13.00 LA BANDA.
17.35 LA ESTACIÓN.
17.50 PLANTA BAJA.
18.05 LA BATALLA DE LOS SEXOS.
18.35 DOCTORAS DE FILADELFIA.
19.30 MATRÍCULA. Concurso basado en la realización de preguntas y acertijos, basado en las combinaciones que se pueden hacer con las matrículas de los coches.
20.00 COSAS DE CASA.
20.30 A CABALLO.
21.00 SHIN-CHAN. Serie de animación japonesa, cuyo protagonista es un niño de 5 años que se dedica a hacer las más variadas trastadas, con las que consigue *aterrorizar* a todos los que están a su alrededor.
21.30 TELENOTICIAS.
21.45 TODODEPORTE.
22.00 CINE.
Cómo matar a la propia esposa
00.00 MUJERES.
00.30 CINE. Toro salvaje

TELECINCO

06.30 INFORMATIVOS TELECINCO. Espacio informativo matinal.
09.25 LA MIRADA CRÍTICA.
11.00 DÍA A DÍA.
14.30 INFORMATIVOS TELECINCO. Carme Chaparro e Hilario Pino son los presentadores de este espacio en el que se recogen las principales noticias de la jornada hasta el momento de esta emisión.
15.30 AQUÍ HAY TOMATE. Magazine. Presentado por Jorge Javier Vázquez y Carmen Alcayde.
16.30 GRAN HERMANO VIP DIARIO.
17.30 A TU LADO. Magazine presentado por Jesús Vázquez. Cada día, uno de los participantes puede conseguir un premio en metálico que puede alcanzar hasta 300.00 euros.
19.45 ALLÁ TÚ.
20.30 INFORMATIVOS TELECINCO. Con Ángels Barceló y Agustín Hernández.
21.30 PECADO ORIGINAL.
22.00 GALA MISS ESPAÑA 2004
01.00 CRÓNICAS MIX.
02.30 MÁS QUE COCHES.
03.00 EN CONCIERTO.
03.30 INFOCOMERCIALES. Espacios promocionales.
05.30 LA LÍNEA DE LA VIDA. Horóscopos.
06.00 NOCTURNOS.

CANAL +

07.55 FÚTBOL MUNDIAL.
08.20 GOLF: BIRDIE.
08.45 CNN+. NOTICIAS. Espacio informativo.
09.10 LO + PLUS.
10.00 DOCUMENTALES. (C). *Valor humano. Niñas de hojalata.*
11.12 CINE. (C)
La casa de la alegría
13.30 LOS 40 PRINCIPALES.
14.00 MÁS DEPORTE.
14.50 CNN+. NOTICIAS. Espacio informativo.
15.00 SERIE. *Dame un respiro.*
15.30 LO + PLUS. Programa de entrevistas.
16.30 CINE. (C)
La mosca
18.02 DOCUMENTAL. (C). *Las fronteras de lo fantástico. Las bestias.*
19.05 REPORTAJES C+. *La epidemia silenciosa.*
20.00 + TE VALE.
20.30 ZAP... ZAP... ZAPIN.
21.00 SERIE. *El show de Norm.*
21.30 CNN+. NOTICIAS.
21.50 LAS NOTICIAS DEL GUIÑOL. Espacio de humor.
22.00 CINE. (C).
La gran aventura de Mortadelo y Filemón
23.48 CINE. (C).
Una rubia muy legal
01.21 CINE X. (C). **Natacha**

Edita: Grupo Información

C/ Duque de Gor 9, 2ºB
18500 Guadix.
Tel: 958 662 933. Fax Redacción: 958 662 933
www.publicacionesdelsur.net
E-mail: wadias2000@terra.es
Viernes, 19 de marzo de 2004

Wadi-as información

www.publicacionesdelsur.net

No os olvidamos

Dos placas ilustradas con los nombres de Eduardo Lupiani y Francisco Ruiz designarán a partir de ahora a dos de las salas del Centro de Salud accitano

B. ALCALDE

Siempre os recordaremos en Guadix.

Con estas sentidas palabras el director del centro de Salud, Patricio Lozano ponía punto y final al sentido homenaje del pasado 17 de marzo en memoria de Eduardo Lupiani y Francisco Ruiz celebrado en las dependencias del centro de Salud de la ciudad de Guadix.

En memoria de todos

En el acto se dieron cita sus antiguos compañeros, amigos, familiares y algunos pacientes que visiblemente emocionados recordaban anécdotas de sus paisanos.

De las emotivas charlas y los discursos oficiales todos pudimos extraer una conclusión: que Eduardo Lupiani y Francisco Ruiz fueron dos personas de mucho talante y cariño que están en la memoria de todos.

El nombre de Francisco Ruiz Sáez es recordado cada día por el personal del centro de Salud accitano que lo califica como "*una persona difícil de olvidar*" así lo recordaba su hija en unas sentidas declaraciones:

"*Yo trabajo en este centro ahora y todo el mundo se acerca a mí con mucho cariño para recordarme lo maravilloso que era mi padre y para contarme numerosas anécdotas que vivieron con él*".

Al acto se acercaron también un gran número de pacientes de Eduardo Lupiani que añoraban especialmente su particular modo de visitarlos, la confianza y la tranquilidad que transmitía derivados de su amor por la profesión que ejercía, la medicina, que era junto con sus ocho hijos y su familia, su gran pasión.

Numerosas personas estuvieron presentes en el homenaje.

En este particular homenaje de todos los accitanos se hizo entrega de una placa a ambas familias, que tal y como señaló el propio Avilés, son "*muy reconocidas y queridas en la ciudad por todos los accitanos*".

Asimismo estos dos profesionales darán nombre a dos salas del centro de Salud accitano, en reconocimiento de su gran labor como profesionales por parte de gran parte de sus pacientes y compañeros.

El acto estuvo presidido por el alcalde de Guadix Antonio Avilés, el director del centro de Salud, Patricio Lozano, el director del distrito sanitario Granada Norte, Jose Antonio Reche y el obispo de la diócesis de Guadix Juan García Santa Cruz, que rezó junto a los asistentes una oración en memoria de los homenajeados.

OPINION

¿De quién es la gabardina?

por
LUIS ASENJO

Se detuvo un instante, miró hacia los arbustos y me descubrió. No expresó sorpresa, al contrario, una sonrisa de complicidad se dibujó en su rostro agrietado. Me invitó a salir de mi escondite. Así lo hice, obedeciendo un impulso incontrolado. Todo era tan raro, el mundo se tornaba absurdo por minutos. Este anciano, escarbaba en los bolsillos de la gabardina, mientras sus ojos ejercían un poder magnético sobre mí. De verdad, que yo experimentaba muchas sensaciones que no podría calibrar. ¡La gabardina! ¿Cómo es posible que llevara la gabardina puesta? Si ya era mía, ¿Cómo había llegado hasta sus hombros canijos? No puede ser. Conoce mi nuevo alojamiento. me ha seguido hasta el corazón de mi madriguera y me ha robado la gabardina.

Acaba de darme la excusa para deshacer el trato de hace unos días. Tengo tantas ganas de ponerme ropa limpia. Estoy desvariando. A veces creo que todo esto es un sueño y que pronto despertaré en mi cama, rodeado de mis gemelas y bajo la cálida mirada de mi mujer.

Pero por si acaso esta es la realidad, debo adaptarme a los cambios que ha sufrido mi vida. Siempre presumí de un talento especial para subsistir en cualquier circunstancia. Ahora es el tiempo para demostrarme que toda esa fanfarria que montaba en mi cabeza para sentirme diferente es cierta, que soy un sujeto fuerte, que reacciona ante las desventuras.

Antes de dirigirle la palabra, voy a meditar un poco acerca del discurso que pronunciaré, no quiero titubear y que piense que soy débil, que estoy intimidado por su presencia. Me levantaré y directamente le pediré explicaciones de lo que me apetezca. Para empezar, que hace con mi gabardina puesta. Si aduce alguna razón estúpida, entonces entraré al ataque hasta dejarlo en cueros.