Wadi-as información

SEMANARIO DE LA COMARCA DE GUADIX

Año VI. Número 348 • 5 de diciembre de 2008 • 1 Euro

El Grupo Salmerón consigue una nueva victoria ante el Estepona (82-76)

El circuito andaluz de marcha ya tiene a sus ganadores

El Guadix no da la cara y cae de manera inesperada ante el Maracena

ECONOMÍA PRESUPUESTOS AUTONÓMICOS

La Junta de Andalucía invertirá en la comarca en empleo, turismo y vivienda

PRESUPUESTOS

Francisco Cuenca y Pedro Benzal presentaron los presupuestos de la Junta para la comarca de Guadix

INVERSIONES

Entre las inversiones destacan las destinadas además a la mejora de las comunicaciones

Rueda de prensa de IU.

La oposición hace balance del pleno ordinario correspondiente a noviembre

■ El portavoz municipal de Izquierda Unida, Manuel Ortíz, compareció ante los medios de comunicación para realizar un balance del último pleno ordinario correspondiente al mes de noviembre, mostrándose muy critico con la modificación de algunas ordenanzas, especialmente con la ampliación de la zona azul.

Página 5

La Junta expresa su apoyo a la pequeña y media empresa de la comarca

Página 6

Módulo sobre alimentación y salud en los anejos

Página 6

Entregados los premios empresariales de la Intersectorial

Página 9

Coordinación de la Red de Observatorios Nutricionales

Página 10

A.P.

Inaugurado el nuevo instituto de Purullena

La consejería de Educación ha invertido 3 millones de euros en el nuevo Instituto de Educación Secundaria de Purullena, el primero que se construye en el municipio. Del total del importe, 2,8 millones se han destinado a la construcción del edificio y el resto, más de 200.000 euros, a equipar el centro. La titular de Educación, Teresa Jiménez, ha inaugurado las nuevas instalaciones con capacidad para escolarizar a 300 alumnos de Secundaria.

AYUDAS

La Junta inicia los nuevos programas de desarrollo rural

Página 12

DIPLOMAS

Entrega de diplomas del curso "Selección y entrenamiento de catadores de vino"

Página 11

INVIERNO

La Diputación activa el dispositivo para proteger a los mayores del frío

Página 13

acTualidad Guadix

LA AGENDA DE LA SEMANA

Toda la semana ■ Hasta el próximo día seis de enero, la sala de exposiciones del convento de Santiago acoge la exposición "Los castillos de Al-Andalus", que puede verse en los siguientes

■■■ PRESUPUESTOS DE LA JUNTA

La Junta de Andalucía presenta los presupuestos de 2009 para la comarca de Guadix

■ El presupuesto de la Junta de Andalucía para la comarca de Guadix incidirá en el empleo, la vivienda y el turismo. Las nuevas cuentas autonómicas incluyen cerca de 2,4 millones de euros en la mejora de carreteras

Los Delegados de Cultura e Innovación durante la presentación de los presupuestos.

A.P.• Guadix

■ La semana pasada, los Delegados de Innovación y Cultura, Francisco Cuenta y Pedro Benzal, se desplazaron hasta Guadix para, acompañados del secretario general del PSOE accitano, Patricio Lozano, presentar los presupuestos de 2009 de la Junta de Andalucía para la comarca de Guadix. Asistieron además a la presentación varios alcaldes de la comarca accitana.

Francisco Cuenca definió los presupuestos de la comunidad : "que tienen como línea fundamental la austeridad en cuanto a la contención del gasto pero al mismo tiempo apuestan desde el punto de vista más amplio por la inversión pública de manera que sea el gran eje dinamizador de la economía". Para la comarca de Guadix los presupuestos estarán destinados fundamentalmente para el fomento del empleo y garantizar los puestos de trabajo.

En este sentido, la Junta de Andalucía destinará más de 4,6 millones de euros a políticas de fomento de empleo, proyectos de escuelas taller, casas de oficio, en incentivos para el fomento del empleo, desarrollo de proyectos de nuevas actividades, entre otras.

Esta inversión se produce gracias a la declaración de esta comarca como zona de actuación preferente para el empleo, conocida también como zona ATIPE (Actuaciones Territoriales Integrales Preferentes para el Empleo). Recordar que Guadix es una de las nueve zonas ATIPE de Andalucía.

Según reflexionó Cuenca, a Guadix se le puede asignar perfectamente el dicho "en momentos de crisis también son momentos de oportunidad". Así, dio algunos datos por lo que hace referencia a esa lectura. En esta situación de crisis "son múltiples los proyectos que desde el punto de vista económico se están desarrollando para esta comarca". Así destacó que hay cuatro grandes polígonos pendientes de desarrollo, como son el Guadix, Aldeire, Benalúa y Valle del Zalabí. "Proyectos industriales en los que la Junta de Andalucía va a estar presente en ese arranque en el 2009", afirmó Cuenca. En el caso de Guadix, la principal empresa que tiene previsto su instalación es Mercadona, que según señaló el Delegado comenzará sus obras en 2009. Por su parte los polígonos de Aldeire y Valle del Zalabí supondrán un revulsivo económico muy importante para el Marquesado, y apostarán especialmente por las energías renovables. "En ambos espacios es voluntad de la Junta de Andalucía de crear un centro I+D para la energía renovable en la comarca de Guadix, con una transferencia económica muy importante", explicó el delegado de Innovación. Adelantó que empresas como Gamesa o Iberdrola tienen en su punto de mira el Marquesado para el desarrollo de proyectos de energías renovables. Esto hace que la zona sea muy atractiva para las empresas que inviertan en este ámbito.

Vivienda

Otro de los puntos a destacar del presupuesto es la mejora de 268 viviendas de diferentes municipios de la comarca de Guadix, para lo que el Gobierno autónomo destina en su presupuesto para 2009 una partida cercana a los 2,4 millones de euros.

La aprobación del Plan de Turismo Sostenible para las Altiplanicies granadinas, con una inversión de 11 millones de euros, para diferentes anualidades, y las actuaciones en materia de cultura por valor de 1,8 millones de euros, son algunas de las cifras de las nuevas cuentas autonómicas para esta zona.

Gracias al programa de rehabilitación autonómica se beneficiarán 120 viviendas, con una inversión de 1.227.000, de los cuáles la Junta aportará 560.000 euros más otros 90.000 para la redacción de los proyectos y la dirección de obras.

Además, la comarca de Guadix cuenta con siete proyectos de rehabilitación de Infravivienda en los municipios de Benalúa, Guadix, La Peza, Marchal, Gorafe, Lugros y Purullena.

En ellos se actuará en 148 viviendas con un presupuesto de 1,8 millones de euros previsto para 2009.

Estos, junto a la actuación en la Alcazaba de Guadix cerca de 900.000 euros, han sido algunos de los datos ofrecidos la semana pasada por los delegados de Innovación y Cultura, Francisco Cuenca y Pedro Benzal, durante el acto de presentación del presupuesto autonómico para la comarca de Guadix a los alcaldes de la zona.

Mejora de las comunicaciones

La mejora de carreteras contará con 2,4 millones de euros, partida que permitirá actuaciones en

horarios: De lunes a viernes, de 17 a 21 horas. Sábados, de 12 a 14 horas y de 18 a 21 horas. Domingos, día de Navidad y Año Nuevo, cerrado. Las visitas programadas de escolares serán de lunes a viernes de 10 a 13 horas, previa cita al teléfono 958 66 29 95. Las visitas guiadas serán todos los sábados a las 19 horas. La exposición presenta, a través de cinco grandes apartados, escenografías realistas, maquetas, reproducciones científicas de obras de arte y otros objetos que muestran como eran los métodos

constructivos que utilizaban, su valor estratégico y militar, como eran sus armas, su cultura y su vida cotidiana.

PRESUPUESTOS DE LA JUNTA

Recientemente el delegado de Cultura visitó la iglesia de San Francisco.

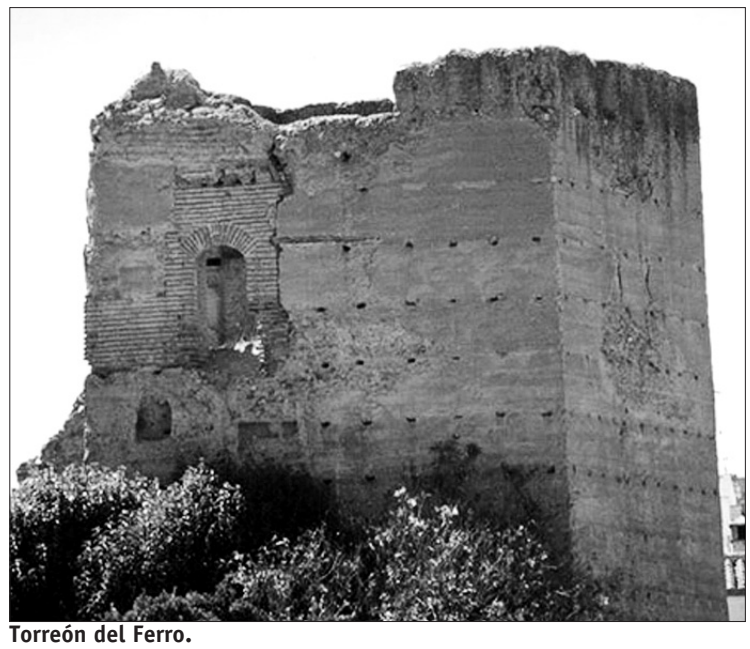

Torreón del Ferro.

El Delegado visitó hace unas semanas la biblioteca municipal.

el acceso desde la A-92 a La Peza y Lopera, (1 millón de euros), y el refuerzo del firme en la A-308 en su tramo de Venta Puntal a A-92. 1.095.000 euros.

También es destacable la intervención en la A-325 Moreda a Guadix por Pedro Martínez, que contará con una partida de 300.000 euros.

Francisco Cuenca prestó especial atención además a la construcción de la autovía Darro-Iznalloz que va a comunicar esta zona con la nacional que une el centro de España con el puerto de Motril. Se espera que el primer tramo de esta nueva comunicación esté muy avanzado en el 2009.

En materia medioambiental la batería de actuaciones a realizar en la comarca contará con unos 4,6 millones de euros, en partidas para desarrollar el Programa Ciudad 21; tratamientos selvícolas preventivos de incendios; lucha contra la erosión y desertificación; actuaciones en infraestructuras y equipamientos en el medio natural, lucha contra la erosión, conservación espacios naturales y uso sostenible de la biodiversidad, entre otros.

Turismo, Comercio y Deporte

En materia turística destacar la aprobación, en el consejo de Gobierno del pasado día 18 de la Iniciativa de Turismo Sostenible de las Altiplanicies granadinas que incluye a la comarca de Guadix, Baza y Huéscar y que cuenta con un presupuesto de 11,4 millones de euros.

El presupuesto de 2009 incluye los pagos por un importe total de 70.000 euros correspondientes a subvenciones concedidas en materia de turismo de expedientes iniciados en años anteriores.

Son proyectos realizados en la comarca de Guadix, en concreto en Lugros el embellecimiento del mirador, en Ferreira la Ruta de los Castaños Centenarios; así como otras actuaciones en Purullena, Cortes y Graena, Dólar y Benalúa.

En materia de Comercio también se realizarán los correspondientes pagos de expedientes de Urbanismo Comercial iniciados en 2008 por un montante total de 82.000 euros.

Son actuaciones realizadas en Ferreira, Darro, Lugros, Aldeire, Benalúa y Darro y que comprenden la adecuación de espacios destinados a mercadillos, arreglo de calles, señalización y mobiliario, entre otras.

Las cuentas autonómicas también incluyen el pago de 40.000 euros correspondientes a proyectos iniciados en 2008 para actuaciones realizadas en distintas localidades de la comarca como Benalúa (2 pistas polideportivas en el Colegio Público Andalucía); Jérez del Marquesado un equipamiento deportivo, Lanteira, con la mejora y adecuación Campo de Fútbol y Polícar un equipamiento deportivo.

La inversión en materia de Cultura será cercana a los 2 millones de euros.

Las actuaciones más importantes para el próximo año se llevarán a cabo en el Torreón del Ferro con cerca de 500.000 euros, la iglesia de San Francisco con unos 450.000 euros; la Catedral a través del 1% cultural contará con 700.000 y que según especificó el delegado de Cultura, Pedro Benzal, tendrá nuevas fases en el futuro.

La restauración de las pinturas de la iglesia de Purullena están dotada con una partida de 58.000 euros.

Por último, el delegado de Cultura destacó el propósito del Gobierno de la Junta de agilizar los trámites y que las inversiones previstas se ejecuten en su integridad.

PROMO-ACCI, S.L.
C/ Manuel de Falla, 1 Bajo
Tfno: 958 663 295 Guadix

ARQUI- GUADIX, S.L.
C/ Manuel de Falla, 1 Bajo
Tfno: 958 663 295 Guadix

INAUGURACIÓN

La Junta de Andalucía ha invertido tres millones de euros en el Instituto de Educación Secundaria de Purullena

■ Teresa Jiménez, consejera de Educación de la Junta de Andalucía, ha inaugurado las nuevas instalaciones del centro con capacidad para escolarizar a 300 alumnos y alumnas de la ESO

A.P.

Autoridades presentes en la inauguración.

A.P. Guadix

■ La consejería de Educación ha invertido 3 millones de euros en el nuevo Instituto de Educación Secundaria de Purullena, el primero que se construye en el municipio.

Del total del importe, 2,8 millones se han destinado a la construcción del edificio y el resto, más de 200.000 euros, a equipar el centro.

La titular de Educación, Teresa Jiménez, ha inaugurado las nuevas instalaciones con capacidad para escolarizar a 300 alumnos de Secundaria. En el acto también han estado presentes la delegada de Educación, Ana Gámez, el subdelegado del Gobierno, Antonio Cruz, y el alcalde de Purullena, José Luis García Rufino, entre otros alcaldes de la comarca de Guadix.

En concreto, la actuación ha consistido en la construcción de un edificio en un solar de casi 6.000 metros cuadrados que alberga diez aulas polivalentes y las aulas específicas de música, dramatización y visual, informática, plástica, taller, laboratorio y cinco seminarios.

Las instalaciones se completan con una pista polideportiva y con un área destinada a la administración donde están ubicados los despachos para el director, el jefe de Estudios y el secretario, además de las salas de profesores, Asociación de padres y madres, y de alumnos.

El nuevo instituto está integrado en el programa Deporte en la Escuela, una iniciativa impulsada desde la Consejería con el objetivo de universalizar la práctica deportiva en el ámbito escolar y desarrolla el Plan de Acompañamiento Escolar dirigido a mejorar el rendimiento académico de los estudiantes escolarizados en centros públicos.

La Junta ha invertido 61 millones de euros en nuevas infraestructuras educativas en la provincia de Granada, de los que 38 millones de euros corresponden a obras de construcción y 23 millones al equipamiento de instalaciones.

Este presupuesto ha permitido la construcción de 2 nuevos centros, se han ampliado 9 y se han llevado a cabo obras de modernización en otros 80 colegios e institutos.

Según la consejera de Educación se trata de unas instalaciones muy completas que van a permitir asumir no solo el alumnado actual, sino dar respuesta a las necesidades educativas de cara al futuro.

TDT

Los vecinos de Guadix pueden disfrutar de la Televisión Digital Terrestre (TDT) desde el pasado martes

■ El Ayuntamiento de Guadix informa que a partir del pasado martes se puede disfrutar de la Televisión Digital Terrestre (TDT) en la ciudad accitana.

Durante la mañana del pasado martes se procedió a realizar la primera prueba de emisión de esta señal digital de televisión, y tras comprobar que las instalaciones están en perfecto estado de funcionamiento, el alcalde de Guadix, Santiago Pérez López, explicó que "los vecinos ya pueden ver la TDT en la localidad".

Con la puesta en marcha de la Televisión Digital Terrestre en el municipio, el Ayuntamiento de Guadix ha mostrado una gran satisfacción por cumplir con el objetivo de que la ciudadanía accitana pudiera disfrutar de una mayor oferta televisiva a través del establecimiento de la señal digital antes del apagón analógico previsto para 2010.

Televisión Digital Terrestre o TDT es la aplicación de las tecnologías del medio digital a la transmisión de contenidos a través de una antena convencional (aérea). Aplicando la tecnología digital se consiguen mayores posibilidades, como proveer de un mayor número de canales, mejor calidad de imagen o imagen en alta definición (HD o High Definition en inglés) y mejor calidad de sonido (empleando sistemas como AC3). De igual forma es mucho más inmune a interferencias que la analógica (factor especialmente importante en áreas urbanas).

MOCIÓN

La alcaldía presentará una moción para que Guadix participe en las actividades relacionadas con el milenio del Reino de Granada

■ En el próximo pleno ordinario del Ayuntamiento de Guadix se presentará una moción de alcaldía solicitando la participación del Ayuntamiento de Guadix en las actividades, celebraciones y actuaciones relacionadas con el milenio del reino de Granada.

Así proponen que se alcancen los siguientes acuerdos: solicitar al Consejo de Gobierno de la Junta de Andalucía la inclusión de la ciudad de Guadix en los actos, celebraciones, efemérides y actuaciones socio-culturales que se diseñen y programen de cara al milenio; así como la participación en las nuevas infraestructuras y otras actuaciones políticas que se impulsen. Asimismo proponen destinar una partida presupuestaria en los presupuestos de los ejercicios 2009, 2010, 2011, 2012 y 2013 para hacer frente a los compromisos de la ciudad de Guadix.

Según la justificación de la moción, la ciudad de Guadix fue uno de los bastiones fundamentales del Antiguo Reino de Granada; su ubicación, pujanza económica, alta demografía y actividad cultural hizo que en más de una ocasión rivalizara con la capital por la primacía del Reino.

Guadix acogió a los Reyes católicos, fue ciudad de referencia para el emperador Carlos V, cuna de uno de los obispados más antiguos de España y sede de uno de los corregimientos más extensos de la Península hasta su desaparición en el siglo XIX.

El año 1013 es el que los historiadores aceptan para fijar la fundación del Reino de Granada, una realidad que abarcó una buena parte de Andalucía, y que, "entronca con el nacimiento de la propia nación española, puesto que el Reino de Granada fue el último en incorporarse a la nación y así ha quedado simbolizado en el propio escudo constitucional de España".

El Reino de Granada fue, durante mucho tiempo, un ámbito de convivencia entre civilizaciones, culturas y religiones, de extraordinaria riqueza cultural, patrimonial, artística que evoca la realidad de la Andalucía y de la España más hermosa y más genuina.

El Reino de Granada abarcó también parte de las provincias de Almería, Málaga y Jaén.

A.P.

Manuel Ortiz en su comparecencia ante los medios de comunicación.

■■■ BALANCE PLENO

Izquierda Unida se muestra muy crítica con las modificaciones de las ordenanzas municipales

■ Izquierda Unida denunció la ampliación de la zona azul en más de 100 plazas o la subida de las tasas municipales en los aspectos que afectan al "ciudadano medio"

A.P.• Guadix

■ Manuel Ortíz, portavoz municipal de Izquierda Unida, compareció el lunes por la tarde ante los medios de comunicación para hacer un análisis exhaustivo del último pleno ordinario del Ayuntamiento de Guadix. En su análisis se mostró muy crítico con las modificaciones de las ordenanzas municipales, especialmente con la de la "zona azul", ya que considera desmedido el aumento de plazas.

Manuel Ortíz comenzó refiriéndose a la modificación de la ordenanza reguladora del servicio de estacionamiento limitado de vehículos, la zona azul. "Esta ordenanza se ha modificado en un aspecto que consideramos grave. Hasta ahora, ante cualquier ordenanza municipal que haya de ser modificada, el órgano donde se aprueba es el pleno municipal. Con la modificación de esta ordenanza se le dan facultades al alcalde para que sea él, bajo decreto, el que en un momento determinado pueda aumentar o modificar las calles afectadas por la zona azul. Desde IU nos opusimos radicalmente a esta modificación, porque entendemos que el órgano que nos da el estado de derecho para llevar a cabo estas tareas es el pleno", afirmó. Pero mayor sorpresa supuso para IU que "el grupo mayoritario de la oposición, el PSOE, también votó a favor de esta modificación. Me sorprendió mucho esta actitud ya que entendemos que hacer las cosas a fuerza de decretazo es una política de derechas. No sé donde esta situado el PSOE".

Con respecto a otro de los puntos del orden día, el expediente de contratación del servicio de estacionamiento limitado en las vías públicas de Guadix, "ocurrió lo mismo. Hasta ahora tenemos una serie de calles concretas en las que está el estacionamiento limitado, la zona azul. En total son unas 207 plazas. La concesión del servicio acaba y había que volver a sacarlo a concurso público. Pues vemos que no solo la concesión la saca el PP por más tiempo del que le queda de legislatura, sino que encima se amplia la zona considerablemente". Según justificó Ortiz en su momento, cuando se instaló la zona azul en Guadix, IU votó a favor por se trataba de un espacio en concreto y con la finalidad de revitalizar en materia de aparcamientos el centro de la ciudad. Ahora la ampliación de la zona pasa de unas 207 plazas a 350. En este sentido las zonas que se amplían son: En la zona 1 anteriormente estaba avenida Medina Olmos hasta el cuartel de la Guardia Civil, se aumenta hasta Cristo del Humilladero y se incluye la calle Concepción Arenal. Se mantiene la calle de acceso a la plaza de abastos y calle Baza. En la zona dos, se aumenta la calle Alvaro de Bazán desde la intersección con calle Córdoba inclusive, así como las calles perpendiculares que van a parar al río. La zona tres, Tena Sicilia, se mantiene. Mientras, en la zona cuatro es donde más aumenta la zona azul. Actualmente está calle Ancha y plaza de la Constitución y aumenta a plaza de la Catedral, rampa de acceso a la Catedral desde plaza de las Américas, calle Ismael de la Serna desde calle Atahona hasta Arco de Palacio, Santa María del Buen Aire y placeta de Villalegre. "No se va a poder aparcar gratuitamente en ningún lugar del centro, pero lo lamentable es que tampoco dan alternativas", afirma Ortíz. Sobre las modificaciones de otras ordenanzas fiscales, Manuel Ortiz criticó que tan solo se congelaran algunas ordenanzas, precisamente las que afectan a los empresarios, especialmente los dedicados a la construcción, mientras que si suben lo correspondiente al IPC aquellas que "afectan al ciudadano medio, el último eslabón de la cadena". En este sentido suben, entre otras la tasa de mercado ambulante, las de uso de instalaciones deportivas o los documentos que expidan en el Ayuntamiento.

■■■ VISITA

150 mayores de las delegaciones de Granada, Almería y Jaén de la ONCE visitaron Guadix

■ Una amplia representación de miembros de las delegaciones de Granada, Almería y Jaén de la ONCE visitaron el pasado lunes la ciudad de Guadix dentro de las actividades programadas dentro de un Plan para personas mayores de la ONCE en el que colabora el Ayuntamiento de Guadix. El primer teniente de Alcalde del consistorio accitano, José Antonio González Alcalá, recibió en el patio del Ayuntamiento a esta comitiva de la ONCE compuesta por 150 personas mayores. Durante su intervención, González Alcalá destacó el compromiso que tiene el Ayuntamiento de Guadix con esta institución y entregó a todos los asistentes un libro sobre la cultura y la historia de la ciudad. Además, el edil también regaló al grupo de la ONCE una serie de jarras accitanas.

Los mayores de la ONCE pudieron disfrutar durante esta jornada de varias visitas culturales por la ciudad accitana, e incluso, tuvieron la oportunidad de disfrutar de la gastronomía de la zona durante la comida.

El alcalde de Guadix, Santiago Pérez López, no pudo asistir a este acto debido a que también se encontraba de visita en Sevilla con las personas mayores de Guadix en un viaje organizado al Parlamento andaluz por la Concejalía de Igualdad y Bienestar Social.

En otro orden de asuntos, este pasado fin de semana Guadix ha recibido otra visita interesante. Se trata de los miembros de un club de profesionales del sector turístico de nivel internacional. El Club Skal es un grupo de profesionales del sector turístico internacional que que engloba a todas las ramas de la industria del turismo. Varios miembros de este club se desplazaron hasta Guadix para conocer la cultura, tradiciones y monumentos de la ciudad.

TORCUATO FANDILA

Las carreteras registraron algunos problemas.

■■■ TEMPORAL

Las nevadas del pasado fin de semana provocaron algunos problemas en las carreteras

■ El primer temporal de nieve de este invierno afectó este pasado fin de semana a la comarca de Guadix. La nieve hizo acto de presencia en la practica totalidad de los pueblos de la comarca accitana. Los problemas se registraron especialmente en algunas carreteras de acceso a los puertos.

Los problemas más graves se registraron en la madrugada del sábado al domingo, cuando una intensa nevada obligó a cortar la conexión entre Guadix y Granada a la altura del puerto de la Mora, dejando atrapados a varios conductores. El tráfico recobró la normalidad a lo largo de la mañana del domingo. Por su parte la carretera del puerto de la Ragua permaneció cortada al tráfico buena parte del fin de semana, hasta que poco a poco fue recobrando la normalidad. Por su parte, Guadix amaneció el domingo con una capa de nieve de unos diez centímetros.

REUNIÓN

La Junta de Andalucía expresa su apoyo a la pequeña y mediana empresa de la comarca de Guadix

A.P. Guadix

■ El delegado de Innovación, Francisco Cuenca, ha mantenido una reunión de trabajo con más de una veintena de empresarios de la comarca de Guadix a la que también ha acudido Javier Jiménez, presidente de la Cámara de Comercio de Granada y Francisco Pleguezuelos, presidente de la Asociación de Empresarios de Guadix, para conocer de primera mano las inquietudes de los empresarios de la comarca de la zona y realizar un seguimiento de los principales proyectos de desarrollo de la comarca.

Durante la reunión los empresarios expusieron sus inquietudes en aspectos como la comunicación o las infraestructuras. El delegado de Innovación expuso las líneas de incentivos y las políticas de desarrollo para la zona en sectores estratégicos como el de las energías renovables.

El delegado alabó el papel que juegan los pequeños y medianos empresarios en la economía provincial y les animó para ser más fuertes "de manera que crezcamos en productividad, en innovación tecnológica y en competitividad para definir un sello de calidad que se convierta en valor de identidad y de singularidad de la empresa granadina".

Durante el acto se puso de manifiesto la buena disposición de Junta y empresarios para "caminar de la mano" en proyectos significativos como los que se están desarrollando en el marquesado y en un futuro en los polígonos industriales.

Para el delegado de Innovación, "el hecho de que empresas como Mercadona hayan elegido Guadix para instalar su centro de distribución en Andalucía oriental suponen un espaldarazo de confianza a las políticas que estamos realizando en esta zona y refuerzan la idea que tenemos de Guadix y la comarca como lugar estratégico para el desarrollo económico de nuestra provincia".

Durante la reunión se abordaron otros asuntos como el de la conexión a internet en la comarca, o el de la infraestructura eléctrica, donde la Junta está jugando un destacado papel de mediador con la empresa Sevillana Endesa y los promotores para la modernización y ampliación de la red.

ARCHIVO

La Junta apuesta por las energías renovables.

DENUNCIA

El PSOE accitano denuncia que para el Partido Popular de Guadix los barrios no existen

■ El PSOE denuncia el estado "lamentable" de la urbanización San Lázaro (frente al supermercado Lidl), una urbanización constituida por viviendas de protección oficial de reciente creación, que, sin embargo, con el escaso tiempo transcurrido desde su terminación, se encuentra con jardineras, bancos, papeleras y el parque en una situación de "auténtico atentado a la salud pública", afirman desde el PSOE en un comunicado.

Según denuncia el concejal del PSOE, Iván López, parece como si un tornado hubiese pasado por la urbanización, el "tornado popular", según ironiza.

Para el concejal socialista, el gobierno del Partido Popular, con Santiago Pérez, a la cabeza se presentó a la ciudadanía de Guadix como los "Mrs. Propers" de la limpieza y "pasado año y medio desde entonces los barrios de la ciudad de Guadix presentan un estado lamentable y cada vez más abandonado y sucio, donde se aprecia acumulación de residuos, y equipamiento y mobiliario en mal estado".

En su opinión, el estado en el que se encuentra esta urbanización demuestra que el PP lleva a cabo una "política de imagen y de fachada" que consiste en limpiar la avenida Medina Olmos y la plaza de las Américas y dejar en total abandono el resto de barrios de la ciudad.

Por ello, desde el PSOE se solicita al Equipo de Gobierno la intervención urgente en esta urbanización.

"Sabíamos que determinados barrios no cuentan para el Alcalde, cuestión que comprobamos como cierta tras las declaraciones la semana pasada de que se habían arreglado todos los jardines de la ciudad. Los vecinos y vecinas de la urbanización de San Lázaro, ¿existen, Sr. Alcalde? ¿Acaso no pagan impuestos?", pregunta el concejal socialista.

TORCUATO FANDILA

Situación de la urbanización San Lázaro.

EDUCACIÓN

Los Centros de Educación Permanente de los anejos contarán durante el curso con un módulo sobre alimentación y salud

■ Los alumnos de los Centros de Educación Permanente de los anejos de Paulenca, Belerda y Hernán Valle comenzaron el pasado lunes día 1 de diciembre un primer módulo dentro de su programa educativo sobre la alimentación saludable.

Esta actividad se enmarca dentro de las actuaciones conjuntas que están llevando a cabo las concejalías de Educación y Salud del Ayuntamiento de Guadix, representadas respectivamente a través de Marina Sánchez y Jesús Lorente, a través de la Estrategia Municipal para la Promoción de la Alimentación Saludable, Actividad Física y la Prevención de la Obesidad, cuyo coordinador es Francisco Rivas.

El objetivo de este módulo educativo, que finaliza el 5 de diciembre, es dar a conocer entre los alumnos las generalidades sobre el conocimiento de los alimentos y sus propiedades saludables. Además, también conocerán de primera mano la pirámide de los alimentos y en las aulas de los distintos centros se instalará un buzón saludable para que los alumnos puedan depositar en él cualquier tipo de duda que tengan sobre los alimentos o para ampliar cualquier información.

Los buzones se recogerán cada diez días y casi de forma inmediata se ofrecerán las respuestas a los alumnos. Por otro lado, este nuevo instrumento no pretende convertirse, según aclaró el coordinador de la EMPASAFO, Francisco Rivas, "en un consultorio médico, sino más bien en un mecanismo de educación nutricional". Por otra parte, el módulo ha consistido en la realización de actividades prácticas y divulgativas que ayudarán a los alumnos a aprender los contenidos de la alimentación saludable. Además, por primera vez se pondrá en marcha esta iniciativa educativa sobre salud y alimentación en los Centros de Educación Permanente de los anejos, todo un objetivo cumplido por parte del Ayuntamiento accitano, ya que según ha explicado la concejala de Educación, Marina Sánchez, "se trata de darles las mismas oportunidades a los vecinos de los anejos que a los de la ciudad de Guadix".

Este primer módulo dará continuidad a otros dos en los siguientes trimestres del curso, siempre teniendo en cuenta la acogida que tenga entre los alumnos de los Centros de Educación Permanente de Paulenca, Belerda y Hernán Valle.

TRAPA

EL ARTE DEL CHOCOLATE DESDE 1891

CORTADOS

Disfruta la vida Cachito a Cachito

www.trapa.com

ESTE PUENTE VEN A TORREMOLINOS Y DISFRUTA DEL GRAN HOTEL CERVANTES

En Hotasa Hoteles trabajamos para hacer de su estancia una experiencia inolvidable.
El Gran Hotel Cervantes, un establecimiento emblemático de Torremolinos,
acaba de ser reformado. Disfrute de sus nuevas instalaciones a un precio inmejorable:

TORREMOLINOS (COSTA DEL SOL)

GRAN HOTEL CERVANTES

★★★★

37,50 €

en régimen de Media Pensión

Tel. 952 38 40 33

Precios por persona y noche en hab. doble. Válidos hasta el 24/12/08.
IVA no incluido. **Primer niño GRATIS** hasta 14 años. 3ª persona 25% descuento. Sujeto a disponibilidad.

www.hotasahoteles.es

HOTASA Hoteles

VALDIVIA
BODEGAS

Bodegas Valdivia en Jerez

Llegan nuevos aires

GARVEY
Desde 1780

Descubre los duendes de Jerez. Visitanos en **www.bodegasvaldivia.com** o informate en el **956 314 158**

ya es otoño
en nuestra web

www.
andaluciainformacion
.es

■■■ EMPRESAS

La pasada semana se entregaron en una cena de gala los II premios empresariales Intersectorial 2008

■ Los premiados fueron Bellarina Barreiro, de La Hacienda del Marquesado, la Cueva Museo "La Inmaculada" de Purullena, Aceites Echinac y CajaGranada

TORCUATO FANDILA

Entrega de uno de los premios.

A.P. Guadix

■ El pasado viernes por la noche se celebraba un cena de los empresarios accitanos organizada por la Asociación Intersectorial de Empresarios de la comarca de Guadix. Una cena que sirvió además para hacer entrega de los II premios empresariales Intersectorial 2008.

Entre los invitados a la cena, además de numerosos empresarios miembros de la Asociación, el delegado de Innovación, Francisco Cuenca, el alcalde de Guadix, Santiago Pérez López, el diputado provincial Pedro Jiménez o el presidente de la Cámara de Comercio de Granada, Javier Jiménez.

Sin lugar a dudas el acto más importante de la noche fue la entrega de premios que recayeron en Bellarina Barreiro, de La Hacienda del Marquesado, como mujer emprendedora; a la Cueva museo La Inmaculada de Purullena en el apartado de innovación empresarial; a Aceites Echinac por su trayectoria; y a CajaGranada, como reconocimiento social por su labor.

En el apartado de mujer emprendedora se destacó la labor emprendedora de la premiada, que ha venido de fuera para instalar en la comarca accitana un complejo de las características de la Hacienda del Marquesado.

Por su parte, en el apartado de innovación empresarial, el jurado valoró especialmente que sus promotores han creado en un cerro un museo etnológico y en el que se potencia la participación de los usuarios en la construcción de una cueva al poder picar en sus visitas en la arcilla.

El premio a la trayectoria empresarial fue para Aceites Echinac, de gran proyección internacional, ya que tiene ventas en más de veinte paises. Esta empresa nació en Guadix y son ya tres generaciones las que están al frente. El último de los premios lo recibió jefe de zona de CajaGranada, José Enrique Acosta.

En su discurso Francisco Pleguezuelos, presidente de la Asociación Intersectorial, destacó el constante crecimiento de una asociación joven y reclamó a los empresarios y al resto de los sectores de la comarca unidad para afrontar los retos del futuro más inmediato y realizar un trabajo que permita sostener las reivindicaciones del sector. Por su parte, el delegado de Innovación, Francisco Cuenca, alabó el papel que juegan los pequeños y medianos empresarios en la economía provincial.

■■■ COMUNICACIONES

Según el PSOE, el AVE avanza a velocidad de crucero, una vez concretado el trazado de la nueva variante de Loja

■ El diputado socialista Manuel Pezzi ha informado del desarrollo de las obras de la línea de alta velocidad Antequera-Granada, valorando con "absoluto optimismo" el alto grado de ejecución de la misma y afirmando que "el AVE está en velocidad de crucero". El diputado socialista, vocal en la Comisión de Fomento del Congreso, afirma que se han despejado las dos incógnitas pendientes, por un lado el diseño de la nueva variante de Loja, cuyo trazado definitivo discurre al sur de la ciudad y que ya cuenta con un estudio informativo definitivo que se ha remitido al Ayuntamiento de Loja para, si es necesario, tramitar la declaración de impacto ambiental, y, por otro, la llegada del ferrocarril a Granada, cuya integración se acordó recientemente.

Todos los tramos restantes se encuentran en obra o en proyecto constructivo de manera muy avanzada. Esto significa que ya tienen el estudio informativo aprobado, que ya tienen la declaración de impacto ambiental, y que están haciendo el diseño concreto de la obra. Actualmente se encuentran en construcción seis de los tramos (Peña de los Enamorados-Archidona; Archidona-Arroyo de la Negra; Arroyo de la Negra-La Viñuela; Arroyo de la Viñuela-Quejigares; Tocón- Valderrubio; y Valderrubio-Pinos Puente, que suman un total de 41,1 Km. en construcción y un alto grado de ejecución que en algunos tramos supera el 60 %.

El tramo Pinos Puente- Granada (14,6 Km.), que discurre por término de Pinos Puente, Atarfe y Granada, se encuentra en fase de diseño del proyecto constructivo, concretamente se ha adjudicado el contrato de consultoría y asistencia para la redacción del proyecto de plataforma del tramo, estando prevista la aprobación del proyecto para el segundo semestre de 2009.

También se encuentra en fase de redacción de estudios el tramo Bobadilla-Peña de los Enamorados (36 Kilómetros), que se ha subdividido en tres subtramos: nudo de Bobadilla, nudo de Bobadilla-Antequera y Antequera-Peña de los Enamorados.

■■■ DENUNCIA

La Asociación ATANI de Guadix denuncia el abandono de las personas presas con VIH/SIDA

■ La Asociación ATANI de Guadix, con motivo del 1 de diciembre, Día Mundial de Lucha contra el SIDA, llama la atención sobre la situación de las personas presas con VIH/SIDA y otras enfermedades graves y reclama que se haga efectiva la integración de la sanidad penitenciaria en el Servicio Andaluz de Salud, a fin de avanzar hacia una atención médica adecuada y no discriminatoria de las personas presas enfermas.

"Destacamos la grave incidencia de enfermedades graves en prisión. En torno al 18% de personas presas tienen VIH (0'3% en la población general) y entre el 36%-38% de la población reclusa tiene Hepatitis C, una incidencia 16-20 veces superior a la de la población general. Los trastornos mentales afectan a uno de cada cuatro presos, además de una presencia cada vez mayor de la patología dual (enfermedad mental y drogodependencias)", afirman desde ATANI en un comunicado.

Aún sigue sin hacerse efectiva la integración de la sanidad penitenciaria en el Servicio Andaluz de Salud, "a pesar de que diciembre de 2004 era la fecha límite para incorporar el personal sanitario de las prisiones a los Servicios de Salud Autonómicos, tal y como establece la Ley de Cohesión y Calidad del Sistema Nacional de Salud". Según esta entidad, "en la práctica, los 'jefes' de los médicos de prisiones no son de la Administración sanitaria sino de Instituciones Penitenciarias, lo que interfiere en su labor médica".

Las personas presas tampoco acceden a una atención especializada en condiciones adecuadas. "continuamente pierden sus consultas con especialistas externos en hospitales o sus citas para ser intervenidas quirúrgicamente, por la falta de fuerzas y cuerpos de seguridad del Estado para realizar las conducciones o los problemas que surgen con los conductores de ambulancias, ante la falta de custodia".

Tampoco se promueve la presencia ambulatoria de especialistas en las prisiones, a pesar de que está contemplada en numerosas normativas, como el Reglamento Penitenciario o Convenios entre la Administración Andaluza y Estatal.

SALUD

El Ayuntamiento de Guadix coordinará junto al de Vitoria la Red de Observatorios Nutricionales

A.P..• Guadix

■ El Ayuntamiento de Guadix acogió el pasado 13 de noviembre la Asamblea anual de la Red de Observatorios Nutricionales (RON), a la que pertenece el Consistorio accitano desde septiembre de 2007 a través de su Estrategia Municipal de Promoción de la Alimentación Saludable, Actividad Física y Prevención de la Obesidad (EMPASAFO), desarrollada por las concejalías de Salud y Educación representadas por Jesús Lorente y Marina Sánchez, respectivamente.

En esta asamblea participaron los responsables técnicos y políticos de los ayuntamientos de Vitoria, Gasteiz, Pamplona, Salamanca, León, Leganés y representantes representantes de la Universidad de Granada, Navarra y País Vasco, así como un responsable de la Agencia Española de Seguridad Alimentaria.

En ella, los concejales de Salud y Educación del Ayuntamiento de Guadix, Jesús Lorente y Marina Sánchez, respectivamente, presentaron las actuaciones que se están desarrollando en el marco de la EMPASAFO y participaron activamente en todos los temas y propuestas que se trataron durante la asamblea.

Entre las conclusiones más destacadas de esta asamblea se llegó al acuerdo de que Guadix, junto con el Ayuntamiento de Vitoria, coordinará la Red de Observatorios Nutricionales, que se integrará en un proyecto de la Agencia Estatal de Salud y Nutrición enmarcado en la Estrategia NAOS.

Por otro lado, el Ayuntamiento de Guadix participará entre otros proyectos, en la encuesta de hábitos de alimentación que se desarrollará en los municipios de la red durante el año 2009 y tendrá la posibilidad de implantar una actividad denominada Marcha Nórdica.

Además, se iniciarán nuevas estrategias de colaboración con instituciones para trabajar de manera conjunta diversos programas destinados a fomentar la alimentación saludable y la actividad física, así como posibilidades de financiación.

En palabras de los responsables municipales, "es un reto que Guadix asuma la coordinación de la RON ya que supone un nuevo liderazgo en lo que se refiere a actuaciones destinadas a fomentar unos hábitos de alimentación saludable en el ámbito municipal".

ARCHIVO

Actividad anterior llevada a cabo por la Estrategia de Alimentación Saludable.

Pleno ordinario de noviembre.

MOCIÓN

Moción sobre el 30 aniversario de la Constitución Española

■ El PSOE de Guadix ha informado sobre la moción de urgencia que presentó en el último pleno ordinario correspondiente al mes de noviembre sobre el 30 aniversario de la Constitución Española y que fue aprobada por unanimidad. A continuación reproducimos íntegramente la moción presentada: "El próximo 6 de diciembre celebramos el mayor logro en la historia española: la recuperación de nuestra democracia. En el trigésimo aniversario de la Constitución de 1978, celebramos el período más largo que hayamos compartido de paz, convivencia, democracia y prosperidad. Celebramos tres décadas de consolidación y ampliación de derechos, de avances hacia la igualdad plena y, también, de un desarrollo social, económico y cultural sin precedentes.

El espíritu de concordia que forjó nuestra transición hacia la democracia, el deseo de reconciliación y la voluntad de convivir pacíficamente, han hecho de nuestro país un ejemplo en todo el mundo de confianza en el diálogo, de tolerancia, de respeto y de búsqueda de entendimiento mutuo. Esos valores siguen siendo hoy los principios más valiosos para afrontar el futuro con determinación y serenidad. Por esta razón, queremos contribuir a hacer del próximo 6 de diciembre algo más que un día para la celebración. Queremos vivir juntas y juntos esa fecha como una oportunidad para renovar nuestro compromiso con la Constitución, y para reivindicar la necesidad de seguir defendiendo y fortaleciendo esos valores en un momento decisivo para España.

Porque la Constitución, además de ser la garantía de nuestros derechos y libertades, además de reconocer y articular nuestra pluralidad y de ser nuestra norma básica de convivencia democrática, también es el motor central de nuestro progreso común.

Un progreso que nos pertenece a todas y a todos, porque la modernización de España contiene la generosidad y el esfuerzo de toda la ciudadanía, de todos los actores políticos y agentes sociales y de todas las Administraciones.

Un esfuerzo que, en el caso de los Ayuntamientos ha podido canalizarse gracias al Título VIII de la Constitución, en cuyos artículos 140 y siguientes, se garantiza la autonomía local de los municipios. Los Ayuntamientos han sido a lo largo de estos 30 años, gobiernos cercanos que han atendido y modernizado los servicios municipales y han dado cumplida respuesta a las necesidades más diversas de la ciudadanía.

Finalmente, queremos subrayar que si nos sentimos legítimamente responsables del éxito común que ha supuesto y sigue suponiendo nuestra Constitución, también nos consideramos igualmente responsables del futuro de nuestra democracia. Por eso asumimos libremente el compromiso de dedicar toda nuestra energía, y toda nuestra labor, a que la juventud pueda comprobar diariamente que la Constitución fue escrita para que ellas y ellos puedan escribir su propio destino dentro del Estado de Bienestar que estamos construyendo.

Por ello, el grupo municipal Socialista del Ayuntamiento de Guadix presenta la siguiente moción para su consideración y aceptación por el pleno municipal de los siguientes acuerdos:

1.- Mostrar nuestro reconocimiento al modelo territorial descentralizado, que pone en valor el papel de los ayuntamientos como un pilar básico del modelo de Estado desde los principios constitucionales de autonomía local y suficiencia financiera.

2.- Promover el conocimiento de los valores democráticos proclamados por la Constitución, entre los niños y jóvenes, planificando actos en los centros educativos, cívicos y culturales.

3.- Institucionalizar en fechas próximas al 6 de diciembre, la realización de actividades públicas organizadas desde los ayuntamientos en colaboración con las asociaciones ciudadanas la conmemoración de la aprobación de la Constitución Española.

4.- Festejar el 30 aniversario de la Constitución, plantando 30 árboles autóctonos en un emplazamiento adecuado de nuestro municipio como acto de consideración y respeto con el medio ambiente y el futuro".

VIAJE

La concejalía de Igualdad y Bienestar Social organizó una visita al Parlamento andaluz para personas mayores

■ Un grupo de personas mayores de Guadix viajó el pasado lunes 1 de diciembre hasta Sevilla para visitar las instalaciones del Parlamento andaluz.

Esta actividad estuvo organizada por la Concejalía de Igualdad y Bienestar Social, representada por Mª Carmen Alcalá, a través de su Programa de Mayores, con el objetivo de llevar a cabo una jornada que rompa con la rutina de nuestras personas mayores. La iniciativa cosechó gran éxito, ya que todas las plazas ofertadas se llenaron

El alcalde de Guadix y parlamentario andaluz, Santiago Pérez López, recibió a los visitantes accitanos en el Parlamento andaluz y mantuvo con ellos un encuentro para explicarles cuáles son las funciones de este organismo andaluz. Después, los mayores visitaron la ciudad de Sevilla para conocer mejor su cultura y tradiciones.

Comarca

La Junta de Andalucía inicia los nuevos programas de desarrollo rural, con unas inversiones públicas de 516 millones de euros ■ Página 12

La Diputación de Granada activa el dispositivo para proteger a los mayores de la ola de frío ■ Página 13

■■■ FORMACIÓN

Entrega de diplomas del curso "Selección y entrenamiento de catadores de vino" al alumnado participante en el mismo

■ El delegado de Agricultura y Pesca de la Junta de Andalucía, Andrés Ruíz fue el encargado de hacer entrega, en la bodega Pago de Almaraes, de los diplomas acreditativos

TORCUATO FANDILA

Participantes en el curso.

A.P.. Comarca

■ El Delegado Provincial de Agricultura y Pesca de la Junta de Andalucía, Andrés Ruíz Martín, hizo entrega, el pasado viernes 28 de noviembre, en la bodega Pago de Almaraes, de los diplomas acreditativos del curso "Selección y entrenamiento de catadores de vino" al alumnado participante en el mismo. En el acto también estuvo presente Belén Navarro, presidenta del GDR Comarca de Guadix.

Se trata de la culminación del programa formativo "Vitivinicultura" que se viene celebrando desde el año 2006 y que ha contado con cursos organizados por el propio GDR Comarca de Guadix y otros cursos organizados según un convenio de colaboración entre la OCA de Guadix, el GDR Comarca de Guadix y el IFAPA Centro de Cabra.

En este pasado curso, los participantes se acercaron a distintos contenidos: paneles de cata de vinos, entrenamiento de catadores, cata de vinos blancos, validación de resultados, técnicas de análisis sensorial, cata de vinos tintos, cata de vino especiales y cata de vinos de la Tierra Norte de Granada, entre otros aspectos destacados. Las clases han combinado la formación teórica con la práctica y han sido impartidas por profesionales del IFAPA Centro de Cabra.

El último de los cursos hacia el decimonoveno que se ha realizado gracias al programa de vitivinicultura que se viene desarrollando desde hace varios meses en nuestra comarca. Con el último curso se completa la formación ofertada a lo largo de este año 2008 gracias a la cual, agricultor@s, bodeguer@s y técnic@s del sector se han podido formar en elaboración y crianza de tintos, comercialización del vino, vitivinicultura ecológica, poda o la OCM del vino, entre otras cuestiones.

Todos los asistentes a la entrega de diplomas destacaron la calidad de los caldos de la comarca de Guadix y reconocieron que se trata de un sector que está en clara progresión. Muestra de ello es que cada vez los vinos elaborados en la comarca se encuentran en los mejores restaurantes españoles.

■■■ CONCURSO

Resuelto el I Concurso de fotografía: "Patrimonio minero de la comarca de Guadix "

■ El pasado 22 de octubre tuvo lugar en la sede del Grupo de Desarrollo Rural de la Comarca de Guadix, la reunión del jurado del I concurso de fotografía: "Patrimonio minero de la comarca de Guadix". El jurado, que estuvo compuesto por prestigiosos fotógrafos, pintores y profesores de la comarca de Guadix, analizó en profundidad las bases del concurso, procediendo a retirar aquellas obras que no se ajustaban a las bases del mismo.

De las 47 obras participantes, el jurado hizo una primera selección de 10 fotos finalistas. Una vez analizadas éstas, el fallo por unanimidad del jurado fue el siguiente: El primer premio, dotado con 600 euros fue para José Antonio Lozano Sánchez por la foto "Las entrañas de la tierra". El segundo premio, dotado con 400 euros fue para Jaime Jiménez Gómez, por "Canteras de áridos". Por último, el tercer premio, dotado con 200 euros fue para Sandra Pardo Rodelas por "Sólo en la mina". Como participante de la Acción Conjunta de Cooperación Leader +: "Aprovechamiento integral de los espacios minero degradados", el GDR Comarca de Guadix ha organizado este concurso de fotografía, con el objetivo de sensibilizar a la población sobre la recuperación y puesta en valor del Patrimonio minero de la comarca.

■■■ ENCUESTA

Más de la mitad de los granadinos considera que la situación económica es mala y piensa que va a empeorar

■ La Delegación de Promoción Económica de Diputación presenta un informe el que recoge la percepción de la crisis en la capital, el área metropolitana y la provincia. Más de la mitad de los granadinos, el 53%, considera que la actual situación económica es peor que hace seis meses y que empeorará en los próximos seis, según el resultado del estudio elaborado por la Delegación de Promoción Económica a través del Observatorio Territorial de Estudios y Análisis y la Universidad que tiene previsto elaborar uno semestralmente. La valoración de la situación económica de la provincia concuerda con la que expresan respecto a la comunidad autónoma, negativa en general, con una percepción peor en la capital y el área metropolitana. Por otra parte, las personas más jóvenes suelen tener valoraciones algo más positivas que el resto y las mujeres son algo más pesimistas que los hombres.

Este muestreo, realizado a partir de 1.200 encuestas telefónicas entre personas mayores de 18 años empadronadas en la provincia y seleccionadas en tres áreas geográficas diferenciadas -Granada capital, Área Metropolitana y resto de provincia, refleja como una de las principales preocupaciones entre los granadinos el paro (un 40%) aunque la preocupación por él sube en la población del área metropolitana y desciende en la ciudad de Granada.

El segundo problema más mencionado es el denominado problema de índole económica al que se ha referido el 37% de la población, especialmente en la provincia excepto el área metropolitana y la capital. A estos dos grandes grupos le siguen, de lejos, las infraestructuras (17%), la salud (13%) y la inseguridad ciudadana (11%).

El informe presenta como dato significativo que el 22% de la población granadina tiene unos ingresos familiares totales por debajo de los 900 euros, el 50% entre los 900 y los 2.400 y un 14% por encima de los 2.400 euros mensuales. Los ingresos más altos se producen en Granada capital y su área metropolitana.

DESARROLLO RURAL

La Junta de Andalucía inicia los nuevos programas de desarrollo rural, con unas inversiones públicas de 516 millones de euros

■ El Consejo de Gobierno aprueba el decreto para la selección de los grupos que gestionarán los proyectos hasta 2013

TORCUATO FANDILA

Unos programas para favorecer el desarrollo rural.

A.P. Comarca

■ El Consejo de Gobierno ha aprobado el decreto por el que se regula y convoca la selección de los Grupos de Desarrollo Rural (GDR) que gestionarán los nuevos programas previstos en este ámbito en los próximos cinco años. Con esta norma, la Junta inicia el Plan de Desarrollo Rural 2007-2013, que estará dotado con unas inversiones públicas de 3.764 millones de euros.

De la cantidad total prevista, los GDR gestionarán 516 millones de euros (277 aportados por la Junta y el resto procedente del fondo europeo Feader) para la puesta en marcha de proyectos de diversificación económica y mejora de los sectores agrarios, del medio ambiente y de la calidad de vida, que generarán una inversión total de 1.200 millones e incidirán en el 90% del territorio andaluz.

El proceso de selección estará concluido en el plazo de dos meses y los grupos que se constituyan actuarán hasta finales de 2015, fecha en la que concluye la ejecución de los proyectos incluidos en el Plan de Desarrollo Rural.

Además de la convocatoria, el decreto fija los requisitos que deben cumplir las entidades interesadas y establece la creación de los Consejos Territoriales de Desarrollo Rural. Estos órganos, que supondrán incrementar la participación de la sociedad en las iniciativas previstas, serán los responsables, entre otras funciones, de conceder o denegar las subvenciones previstas en el plan y de impulsar los procesos de participación social, promoviendo la igualdad de oportunidades entre mujeres y hombres. Asimismo podrán colaborar en la gestión y ejecución de otras actuaciones de la Consejería de Agricultura y Pesca que incidan en el ámbito rural.

La composición de los Consejos Territoriales incluirá representantes de administraciones locales, organizaciones empresariales y sindicales, organizaciones profesionales agrarias, consejos reguladores, comunidades de regantes, cámaras de comercio, cooperativas y asociaciones empresariales, de mujeres y jóvenes, sociales, medioambientales, culturales y deportivas.

En el anterior marco de apoyo 2000-2006, los 50 grupos de desarrollo rural constituidos en Andalucía desarrollaron más de 8.000 proyectos a través de los programas Proder y Leader Plus, cofinanciados por la Unión Europea. Estas iniciativas generaron unas inversiones de 922 millones (367 de aportación pública) y 19.000 empleos.

SALUD

Neumosur estima que la gripe alcanzará su mayor incidencia en Navidad

■ La Asociación de Neumólogos del Sur (Neumosur) estimó hoy que los casos de gripe en Andalucía alcances su mayor incidencia en los meses de diciembre y enero, por lo que recomendó que, "ante un nuevo rebrote" se proceda a la "vacunación inmediata como única forma de prevención".

En una nota, el vicepresidente de Neumosur, Gregorio Soto, advirtió de que la vacunación "debería realizarse como muy tarde en diciembre", ya que, según argumentó, "la protección total no se produce hasta dos semanas después, mientras que la gripe tiene un período de incubación de entre uno y tres días".

Según este especialista, este hecho supone un "cambio" respecto al patrón de afectación de la gripe durante el pasado año, cuando pico de incidencia se produjo en enero. "Esta temporada el frío se ha adelantado, con lo que cabe estar preparados para un rebrote de la enfermedad para fechas más tempranas", reiteró.

De igual modo, consideró que la ola de frío prevista para esta semana "puede incluso avanzar aún más el peligro de un nuevo repunte de gripe en Andalucía", toda vez que apuntó que también se da la circunstancia este año de que "las tres cepas de la vacuna han cambiado, algo que no se producía desde hace 20 años". En opinión de dicho experto, ello significa "que los andaluces que no se vacunen no tendrán protección frente a ninguna de estas cepas". Según datos de Neumosur, para esta temporada se calcula que la gripe alcance una intensidad moderada.

AGRICULTURA

Más de 2.200 granadinos solicitan trabajar en la campaña de la aceituna que ha comenzado esta semana

■ Un total de 2.212 granadinos se ha inscrito ya en el programa de Gestión de Empleo Agrario (GEA) -dependiente del Servicio Andaluz de Empleo (SAE)- para trabajar en la campaña de aceituna, que se iniciará en las próximas semanas.

La directora general de Empleabilidad e Intermediación Laboral del Servicio Andaluz de Empleo, Ana Ancín, ha explicado en rueda de prensa que se trata de establecer una "base de datos común de trabajadores" a fin de agilizar los trámites para la contratación y facilitar el contacto entre empleador y empleado.

Este sistema, que comenzó a funcionar en septiembre, se ha creado con el objetivo de conocer la disponibilidad de trabajadores en cada una de las campañas agrícolas y, además, ordenar el flujo interno de trabajadores de toda España.

A través de este sistema, los trabajadores podrán elaborar un "itinerario personal" a través del cual establecer sus prioridades, eligiendo las distintas campañas agrícolas del año en las que desea trabajar.

Para la campaña de aceituna, que comenzará en los próximos días, se han inscrito 14.845 personas en toda Andalucía, de las que 2.343 son de Jaén; 1.147, en Almería; 860, en Cádiz; 2.547, en Córdoba; 2.212, en Granada; 5.343, en Huelva; 1.292, en Sevilla, y 741 en Málaga.

El GEA, que también ha sido puesto en marcha por Castilla-La Mancha y Cataluña, ha recibido un total de 20.751 inscripciones en toda Andalucía, de los que 2.623 son extranjeros, un 12,64 por ciento.

■■■ INVIERNO

La Diputación de Granada activa el dispositivo para proteger a los mayores de la ola de frío

TORCUATO FANDILA

Unas medidas ante situaciones de frío.

A.P. • Comarca

■ La Diputación de Granada pone en marcha, un año más, un completo dispositivo de personas y recursos para garantizar la perfecta cobertura de los mayores y personas con especial vulnerabilidad ante las bajas temperaturas que comienzan a sentirse en nuestra provincia. Las medidas a adoptar no sólo deben ejercerse en la calle, sino también dentro de nuestros hogares.

Las medidas concretas que se ponen en marcha por parte de los 240 profesionales que integran la red de Servicios Sociales Comunitarios incluyen disponer de información anticipada de las previsiones de temperatura, identificación previa en la base de datos de los usuarios más vulnerables, intensificar y estrechar los seguimientos a los usuarios del servicio, se ha dotado a las Unidades Móviles con equipamiento adicional al habitual de emergencias, se han instalado de detectores de pasividad adicionales en los domicilios de usuarios en alto riesgo de desvanecimiento, del mismo modo se han instalado detectores de humo y gas adicionales en los domicilios de los usuarios en mayor riesgo por vivir solos y utilizar braseros de carbón, picón, leña o gas, además se han intensificado las llamadas de seguimiento y las automáticas de seguridad emitidas por los terminales que detectan entre otras funciones, los fallos de tensión domiciliaria y las desconexiones

Igualmente y dada la implantación de los Servicios Sociales Comunitarios con profesionales repartidos en todos los municipios de la provincia de Granada, como instrumento cercano y accesible a los ciudadanos y especialmente a la población considerada de riesgo "mayores, discapacitados y menores de 4 años", se valora la necesidad de difundir las recomendaciones preventivas, que ayuden a minimizar los efectos negativos que una ola de frío puede producir en estos sectores de población con mayor fragilidad.

En la actualidad se están atendiendo alrededor de 5.600 usuarios, de los cuales el 92% son personas mayores de 65 años. Hemos de destacar que el 65,2% tiene una edad comprendida entre los 70 - 84 años, el 66% viven solos en su hogar y el 72% son mujeres.

Esto nos dibuja un perfil de usuario tipo del servicio: Mujer de edad avanzada que vive sola. Esto supone una cobertura del 7,27% de la población mayor de 65 años, una de las más altas de España.

El ser humano dispone de distintos mecanismos para regular la temperatura corporal, conocidos como termorregulación, pero si el clima alcanza temperaturas muy extremas (tanto por frío como por calor), el mecanismo termorregulador se ve superado y aparecen una serie de signos y síntomas característicos. Esto ocurre fundamentalmente en niños, en ancianos y en personas con alguna patología subyacente. También puede ocurrir en personas que toman medicamentos como anticolinérgicos, antiparkinsonianos o diuréticos, y en ocasiones también en adultos sanos si se exceden en la exposición ambiental. Pensando en estos usuarios y usuarias potencialmente en riesgo, por su edad avanzada, su situación de soledad y su estado de salud, se han elaborado medidas específicas de actuación. Estas medidas serán de aplicación a todas las personas usuarias de Programas de Apoyo Domiciliario (Teleasistencia Domiciliaria, Ayuda a Domicilio...) priorizando según el nivel de riesgo que presente y teniendo en cuenta que, la Sociedad Española de Geriatría y Gerontología establece como indicadores de mayor vulnerabilidad las personas mayores de 80 años, que viven solas, con problemas cardiovasculares y/o respiratorios, con alguna discapacidad física, sensorial y/o mental.

Y en otros ámbitos de la salud personas con sobrepeso o delgadez extrema; tomando varios de los siguientes medicamentos: Diuréticos, betabloqueantes, psicofármacos, antihistamínicos, anfetaminas, fenotiazinas, anticolinérgicos.

Asimismo son destinatarias de estas medidas las personas con escaso apoyo socio-familiar y/o pocos recursos y con dificultades en el acondicionamiento de su vivienda para soportar el frío.

En la actualidad la Diputación de Granada tiene instalados 203 detectores, 78 son de movilidad, 107 son de humo y gas y 18 de estos dispositivos es de caídas.

■■■ POLÉMICA

Denuncian la supuesta "agresividad verbal" de un docente en Purullena

■ Encarnación Romero y María Vera, ex presidenta y ex tesorera de la Asociación de Madres y Padres ´Santa Soledad´ del colegio público Reina Isabel de Purullena acusaron ayer a la Federación Provincial de Asociaciones de Padres de Alumnos de Granada (FAPA-ALHAMBRA), y a la Delegación de Educación de tramitar de forma irregular una denuncia que se interpuso sobre este centro educativo el pasado mes de abril.

Uno de los principales puntos de la denuncia mostraba la problemática que según la presidenta de aquella AMPA, Encarnación Romero, venían sufriendo los alumnos de este colegio por la supuesta violencia verbal de uno de sus profesores. "Se trata de un educador que es muy agresivo con los niños, e incluso a los más gorditos les llamaba cosas como ´albóndigas con patas´", señaló.

Además de esta falta, en la denuncia también se recogían otras supuestas anomalías, como, por ejemplo, la escasez de vigilancia de los niños de preescolar en el recreo por parte de las profesoras o que, al parecer, el director se ausentaba del centro para realizar sus labores como Juez de Paz.

Esta denuncia, sin embargo, no llegó, según Romero, a tramitarse a través de sus cauces normales, ya que "aunque en un principio la FAPA animó a la Asociación de Madres y Padres del colegio a interponerla, ahora se desentienden completamente; ni cogen el teléfono, ni contestan los correos electrónicos". La ex presidenta insistió en que la Delegación Provincial no se ha interesado por la situación del centro, "ni mandó un inspector para ver de cerca lo que ocurría".

Ana Gámez, delegada de Educación, explicó ayer que la denuncia llegó, "pero no en los términos que dicen estas madres", y que tras la visita del inspector al centro, "no se actúa por entender que no tenía consistencia alguna". "No había nada referente a un posible profesor violento que humilla a los niños".

■■■ ENERGÍAS

El presidente del sector de las energías renovables andaluzas reclama mas agilidad a la administración andaluza

■ El presidente de la Asociación de Promotores y Productores de Energías Renovables de Andalucía (APREAN Renovables), Mariano Barroso, ha pedido a la Administración andaluza mayor celeridad en la tramitación necesaria para la implantación de instalaciones del sector de energías renovables "con objeto de cumplir a tiempo con los compromisos marcados a nivel regional, nacional y europeo, y no encontrarnos en desventaja competitiva con otras comunidades españolas con mayor nivel de desarrollo, en este sentido, que la nuestra".

"Contamos con voluntad política por parte de la Administración autonómica, con una sólida inversión empresarial y con financiación económica; sólo basta coordinar los esfuerzos y no ralentizar trámites que nos llevan a tardar 80 meses en tramitar un parque eólico cuando en otras comunidades tardan 25" ha revelado el presidente de APREAN Renovables en el marco de la Jornada Técnica sobre Situación y Retos de las Energías Renovables celebrada en Málaga. "Andalucía cuenta actualmente con 1.444 MW de potencia instalada en energía eólica y, aunque ha aumentado un 136 por ciento con respecto al año anterior, estamos muy por debajo de otras comunidades autónomas con menos potencial de viento que Andalucía pero que tienen mayor agilidad en la tramitación de sus parques eólicos", ha manifestado Mariano Barroso. En este sentido, el presidente de APREAN ha resaltado que las energías renovables son el único sector industrial que funciona en Andalucía y que es capaz de producir riqueza y empleo "en estos años tan necesitados de ello en nuestra comunidad".

Por otra parte, Barroso ha puesto en evidencia que "es necesario revisar el actual Plan Andaluz de Sostenibilidad Energética (PASENER), que fija objetivos sólo hasta el 2013, y ampliarlo hasta el 2016, contemplando la instalación de 6.500 MW de energía eólica, y al 2020, con 8.000 MW".

Mira de Amezcua, 3
GUADIX (Gr)
Telef 958 660 500
Fax 958 665 072
HOTEL COMERCIO
★★★★
BALNEARIO - SPA
e-mail
hotelcomercio@moebius.es

MADURITA ADINERADA
BUSCO SEXO ESPORÁDICO
YO TE RECOJO. GRATIFICO
608 990 464

Taller Chapa y Pintura
MIGUEL
Pol. Ind. Parc 2 Manz 2
Tel 958/ 66 29 50 GUADIX

Si quieres defender tus intereses,
asegurar tu futuro y elevar el nivel del sector:
INTEGRATE
Asociación Empresarial de la Construcción
y Afines de la Comarca de Guadix. Apdo Correos, 8

plaza pública

LA FRASE *La vida no se ha hecho para comprenderla, sino para vivirla*

Jorge Santayana

la encuesta

¿Qué le parece el cuidado de jardines y zonas verdes? www.wadi-as.es

La semana pasada proponíamos en la encuesta que se puede encontrar en la página web de este semanario, www.wadi-as.es, una encuesta sobre el cuidado de las zonas verdes y jardines que lleva a cabo el Ayuntamiento de Guadix.

Esta encuesta la publicábamos a raiz de la puesta en marcha de las mejoras llevadas a cabo en el parque municipal Pedro Antonio de Alarcón. Pues bien, ya tenemos los primeros resultados sobre las opiniones de nuestros visitantes, que por una amplia mayoría están contentos con la labor llevada a cabo por el consistorio.

Hasta la fecha se han registrado veinticinco votos, quedando de la siguiente forma:

La opción más votada, con 18 votos, el 72% es "el cuidado de jardines y zonas verdes que lleva a cabo el Ayuntamiento de Guadix es de sobrada eficacia y buen ejemplo de ello es la mejora considerable que ha experimentado en la presente legislatura". Sin lugar a dudas la satisfacción es la nota predominante.

Tras ella, con 3 votos, el 12%, se sitúa la opción "resulta especialmente llamativo que este equipo de gobierno no haya sido capaz de crear ninguna zona verde nueva, limitándose a intentar mantener las que se han creado con anteriores equipos de gobierno".

Por último se sitúan las otras dos opciones restantes, con tan solo 2 votos, el 8% y que son "el equipo de gobierno se ha preocupado de mejorar las zonas verdes existentes, como ha ocurrido en el parque periurbano del Vivero o en el parque municipal" y "lamentablemente, el cuidado de las zonas ajardinadas es una de las grandes cuentas pendientes de este equipo de gobierno, ya que la imagen que dan es de dejadez y suciedad".

por méritos

COORDINACIÓN RON

El Ayuntamiento de Guadix acogió el pasado 13 de noviembre la Asamblea anual de la Red de Observatorios Nutricionales (RON). Entre las conclusiones más destacadas de esta asamblea se llegó al acuerdo de que Guadix, junto con el Ayuntamiento de Vitoria, coordinará la Red de Observatorios Nutricionales, que se integrará en un proyecto de la Agencia Estatal de Salud y Nutrición enmarcado en la Estrategia NAOS.

PREMIOS DE LA INTERSECTORIAL

El pasado viernes por la noche se celebraba un cena de los empresarios accitanos organizada por la Asociación Intersectorial de Empresarios de la comarca de Guadix. Una cena que sirvió además para hacer entrega de los II Premios empresariales Intersectorial 2008. Se trata de un evento que cada año adquiere mayor protagonismo en la comarca de Guadix.

APOYO A LAS EMPRESAS

El delegado de Innovación, Francisco Cuenca, ha mantenido una reunión de trabajo con más de una veintena de empresarios de la comarca de Guadix a la que también ha acudido Javier Jiménez, presidente de la Cámara de Comercio de Granada, y Francisco Pleguezuelos, presidente de la Asociación de Empresarios de Guadix, para conocer de primera mano las inquietudes de los empresarios de la comarca.

Empresas de la comarca

La historia de Isabel, por ejemplo, es la historia de una vida dedicada a la confección y a los trabajos de bordados, una vida entre telas e hilos. Y es también la de un profundo amor hacia su tierra y a su pueblo, Lanteira.

Isabel Gámez, responsable del taller de costura y aula de formación que ha creado en la localidad de Lanteira

REDACCIÓN.• Lanteira

Esta semana finalizamos la serie de las tres emprendedoras de la comarca de Guadix que participaron en las actividades realizadas en Vícar con motivo del Día de la Mujer Rural. Se trata en esta ocasión de Isabel Gámez, que ha puesto en marcha la empresa Mailán.

La historia de Isabel, por ejemplo, es la historia de una vida dedicada a la confección y a los trabajos de bordados, una vida entre telas e hilos. Y es también la de un profundo amor hacia su tierra y a su pueblo, Lanteira.

Estos dos ingredientes, añadidos a su carácter decidido y constante, han dado como fruto la empresa de sus sueños: Mailán, un nombre que nace de la suma de María Isabel (su nombre) y Lanteira (su pueblo) y que dice mucho del carácter del proyecto.

"El montar una empresa no es una idea que surja en un día; te lo planteas, te vas asesorando y finalmente te lanzas". Así resume el proceso esta emprendedora que asegura que en esta vida hay que arriesgarse para conseguir que los sueños se conviertan en realidad.

Su empresa está funcionando desde hace aproximadamente unos tres años y todavía tiene muy presente que para llegar hasta aquí ha sido necesario un largo camino en el que los principales obstáculos han sido los aspectos burocráticos.

El resultado de todo este esfuerzo personal y empresarial es un pequeño pero acogedor taller de confección y bordados instalado muy cerquita de la plaza de Lanteira y que hace también las veces de aula de formación ("para evitar que el oficio se pierda, para que las nuevas generaciones aprendan a hacer bolillos, encajes, punto de cruz y todas esas labores que el paso del tiempo van dejando en el olvido").

"El montar una empresa no es una idea que surja en un día; te lo planteas, te vas asesorando y finalmente te lanzas"

Tres grandes historias

Isabel, Luz María y Rosalía, las tres mujeres empresarias cuyos negocios hemos ido presentando en esta últimas semanas, tienen varias cosas en común.

Las tres son mujeres, todas ellas habitan en un medio rural (y, más concretamente, en el de la comarca de Guadix) y las tres se han embarcado en la aventura de ser emprendedoras para convertir en realidad sus sueños empresariales.

Cada una empezó su camino por separado, sin conocerse previamente. Sus trayectorias y la peculiaridad de ser empresarias en una comarca como la accitana las ha llevado a cruzar sus caminos de la mano de la Asociación para el Desarrollo Rural de la comarca de Guadix, que apoyó cada una de sus iniciativas y las puso en contacto para crear una asociación de emprendedoras en el ámbi-

REFRÁN : *Cuando la vida te presente razones para llorar, demuéstrale que tienes mil y una razones para reír*

otras noticias

EDUCACIÓN

Sobre el transporte escolar de Paulenca

Tras el comunicado de prensa del PSOE sobre el transporte escolar de Paulenca, la concejala de Educación, Marina Sánchez, ha respondido mediante otro comunicado señalando que “el transporte escolar gratuito para los alumnos de Paulenca es un compromiso de la Junta de Andalucía y una realidad gracias a las presiones de los padres transmitidas por el propio alcalde accitano a la Consejera. Desde la concejalía de Educación se muestra extrañeza a la par que repulsa por la utilización que ha hecho el PSOE de este tema”. Asimismo afirma que desde el principio del curso escolar han sido numerosas las reuniones sostenidas con los padres afectados con el único propósito de solventar una situación que ponía en inferioridad a los escolares de Paulenca. “Desde esta concejalía, consciente de los pormenores que contempla el marco legal que rige la gratuidad del transporte para escolares andaluces, se emprenden una serie de gestiones y conversaciones con la delegación en Granada. Tanto el inspector de zona y el servicio de becas se interesan por el asunto, y se estudian posibles soluciones que contarán con el respaldo de la consejera de Educación de la Junta de Andalucía después de una conversación con el alcalde accitano, Santiago Pérez”. "Después de alcanzado el logro para bien de los alumnos y familias afectados, no me queda más que lamentar la utilización interesada de algo en lo que hemos trabajado todos y de lo que nunca quisimos hacer política. El PSOE se equivoca al querer engañar a los accitanos".

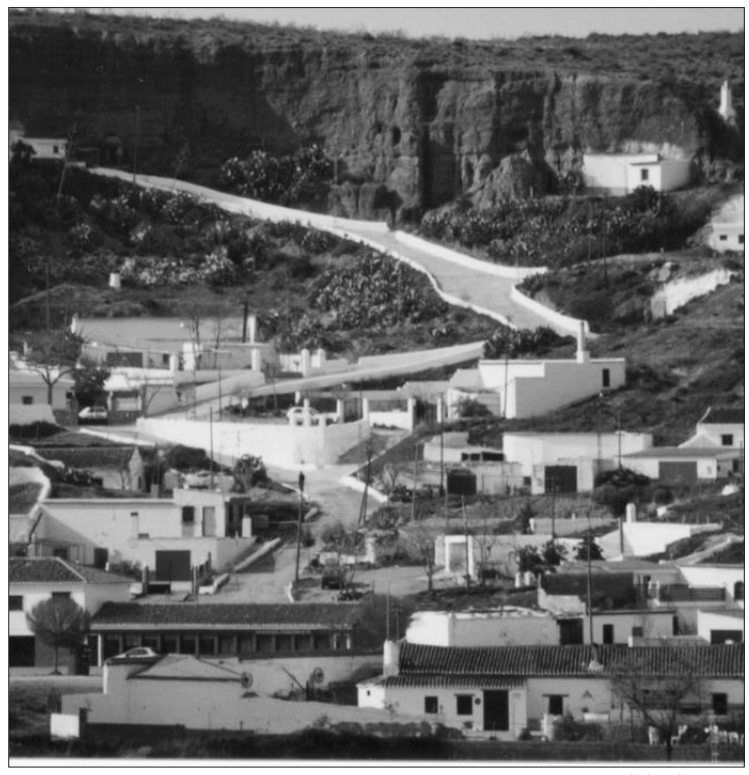

TORCUATO FANDILA

Panorámica de Paulenca.

FERIA

Feria de ganado en Guadix

El Ayuntamiento de Guadix invita a toda la ciudadanía a asistir los próximos días 7 y 8 de diciembre a la feria de ganado "La Inmaculada. Feria chica" que se instalará en el recinto ferial.

Este evento está organizado por las concejalías de Agricultura, Ganadería y Turismo, para promocionar la tradición ganadera en la ciudad accitana y dar a conocer algunos de los ejemplares que se expondrán en la feria.

Entre ellos, destacará la ganadería caballar, mular y asnar, aunque la feria estará abierta a cualquier especie ganadera, ya que para la ocasión se instalará una carpa que albergará a todos los ejemplares en el recinto ferial de Guadix.

to rural.

Ellas son un buen ejemplo de las mujeres de los territorios rurales que han destacado por su trabajo y esfuerzo en pro del desarrollo de sus municipios y comarcas.

Las tres empresarias en su viaje a Vícar.

Esperemos que en los próximos años sean muchas más las iniciativas empresariales de este tipo que podamos presentar a toda la ciudadanía.

ALGO MÁS QUE PALABRAS

Judicializar lo injudicializable es un mal sueño

Por Víctor Córcoba Herrero

Cuando se politiza la justicia o se judicializa la política perdemos todos. Los ciudadanos pierden confianza en el sistema y las instituciones credibilidad. Lo mismo sucede cuando se pretende judicializar nuestra memoria. La historia es la que es, y en todo caso, es un dietario filosófico de ejemplos. Dicen que se repite, quizás, pero lo cierto es que sus lecciones no se aprovechan. Ahora, a mi juicio, por esa excesiva judicialización, la Sala de Penal de la Audiencia Nacional ha tenido que pronunciarse sobre la incompetencia del juez Baltasar Garzón para investigar los crímenes cometidos durante la última incivil contienda española. Catorce votos a favor de la incompetencia y tres en contra ha sido el resultado. Nunca debió haberse llegado por la vía judicial, lo que ha de ser una vía política, entre otras cuestiones, porque el poder judicial tiene que estar por encima, e independientemente muy por encima, de los vaivenes políticos. Si somos incapaces de conciliar la justicia y la libertad, sino sabemos discernir lo que representa el poder judicial y el ejercicio de su potestad jurisdiccional frente al pluralismo político, corremos el riesgo de enturbiar acciones y de solapar garantías jurídicas.

No estoy en contra de recuperar la memoria del pasado, la considero necesaria, pero esto debe servirnos para que convivamos mejor y no para dividirnos y enfrentarnos. Sería más de lo mismo de siempre. Una sociedad que olvida su pasado es manipulable ideológicamente pues pierde su identidad. Pero, también, de igual modo, una sociedad que judicializa su pasado reabre heridas por un camino confuso. Los problemas no resueltos, algunos de los cuales repercuten con dolorosa frustración sobre la conciencia de sus pueblos, hay que enjuiciarlos desde el diálogo y jamás desde la venganza. El espíritu de reconciliación y concordia, y de respeto al pluralismo y a la defensa pacífica de todas las ideas, que guió la transición española, es un claro ejemplo del camino a seguir, que no fue el de la judicialización. Para honrar y recuperar para siempre a todos los que directamente padecieron las injusticias y agravios producidos, de un bando y de otro, por unos u otros motivos políticos o ideológicos o de creencias religiosas, en aquellos dolorosos períodos de nuestra historia, no hace falta que intervenga poder judicial alguno. Sería un fracaso total que tuviese que intervenir. Cualquiera puede hacer historia; pero sólo una sociedad libre, con conciencia comprensiva, puede escribirla con renglones justos.

Mirada atlántica y voz mediterránea

LA TRIBUNA

por ANA MARÍA REY

El pasado viernes tuvimos una nueva sesión en el Aula de Poesía y Pensamiento Abentofail. Antonio Enrique presentaba a la autora granadina que más ha hecho por visibilizar a las grandes perdedoras de la historia de España: Antonina Rodrigo.

Me hacía mucha ilusión volver a escucharla porque en ella siempre encuentro un alma incansable y trabajadora que habita un cuerpo alto, esbelto, elegante… Y una mirada limpia y pacífica… Y una voz de emoción contenida capaz de transmitir las ideas más encendidas sin alterar su templado tono de voz… Y que, como la mejor de las hadas madrinas, siempre hace realidad alguno de mis deseos.

Por su desenvainada pluma conocí a Mariana de Pineda cuando llegué a Granada en 1979, y es tal la pasión que siento por esta heroína liberal y por su lucha, que trabajamos duro para que se incorporara al imaginario colectivo de nuestra ciudad dando su nombre a una principal avenida. Detalle que no pasó desapercibido a Antonina y que la emocionó.

Vinculó su conocimiento de Guadix al nombre de una accitana: Maruja Ruiz Martos. Una activista vecinal ejemplo de la vida de las mujeres de la posguerra y de la emigración. Hija de padre y madre represaliados por pertenecer a la CNT, vivió con su abuela materna en una cueva de dos habitaciones donde se hacinaban doce personas y en la que sufrieron la tortura del hambre. Se marchan a Barcelona en 1949, y allí se casa. En 1976 el marido de Maruja es despedido junto a mil ochocientos compañeros de la fábrica Motor Ibérica y se ponen en huelga. Es entonces cuando Maruja lidera el encierro de trescientas esposas e hijos de los obreros en la iglesia de San Andrés del Palomar, una medida pionera en las luchas obreras españolas. El encierro tuvo repercusión internacional y duró veintiocho días, y fueron desalojadas con violencia, pero el hecho de pasar de ser amas de casa a ciudadanas con conciencia crítica, comprometidas con los problemas sociales y dispuestas a movilizarse, cambió sus vidas. Y su compromiso todavía dura.

Después pronunció una conferencia sobre Federico García Lorca y las mujeres de su vida. De la solidaridad del poeta con las reivindicaciones de las mujeres. Habló de la necesidad de Vicenta Lorca por evitar cualquier tipo de sufrimiento a su hijo, en la certeza premonitoria de su suerte. Y se le quebró la voz al hablar de la importancia que tiene el amor incondicional de una madre, de cualquier madre, y así recordó la intensa relación de Antonio Machado con la suya, con Ana Ruiz. Nos contó como Margarita Xirgu se convirtió en la actriz lorquiana al escuchar la conmovedora confesión de fracaso que sintió Federico cuando el público pateó una de sus obras teatrales. Y de la íntima relación de Lorca con Dalí…

Antonina Rodrigo ha recibido de la Generalitat de Cataluña en el año 2006, la Cruz de Sant Jordi, por la calidad de sus estudios biográficos, caracterizados por una fina sensibilidad, rigor metodológico y talento narrativo, y por su contribución a la recuperación de la memoria histórica tanto de mujeres conocidas como de heroínas anónimas. Con su fino sentido del humor nos contaba que cuando la llamaron para comunicárselo, pensó que se trataba de alguna broma de las que gastan los programas de radio. Y eso que está acostumbrada a recibir premios y honores desde hace muchos años, entre otros el Manuel de Falla de periodismo; el de la Académie Européene des Arts; y el Meridiana del Instituto Andaluz de la Mujer por su "labor investigadora, su talante humano y su compromiso con la igualdad".

Las cosas buenas terminan y así tuvimos que despedirnos de esta mujer con nombre de emperatriz romana pese a ser granadina del Albayazin; con la mirada atlántica y la voz mediterránea propia del ideal anarquista; con la seguridad y entereza de las feministas de pechos en el pecho; con la sabiduría ancestral que se trasmiten las mujeres de generación en generación de forma oral; con la lúcida inteligencia de quien pone sus cinco sentidos en el análisis de cuanto le rodea; rescatadora del alma y la memoria, mil veces condenada, de las mujeres republicanas que tuvieron que exilarse; dama que ama la sensibilidad de los poetas víctimas de la fraticida contienda… Pero nos prometió volver a Guadix en primavera, cuando las gélidas temperaturas de este invierno abandonen la ciudad para refugiarse en Sierra Nevada. Entonces recorreremos calles, callejones y placetas, y Antonina podrá disfrutar de los juegos de luces y sombras, de las formas y los colores, de los sonidos y aromas, y del sabor del pan de la vieja colonia que fundara Julio Cesar.

Ana María Rey colabora con Wadias Información
(anamariareymerino@hotmail.com)

la puntilla

Una rotonda para Navidad

por PÍCARO

Con esto de Papá Noël se pueden pedir regalos sin tener que esperar a los Reyes Magos. Por esa razón, me gustaría pedirle a San Nicolás que hiciera todo lo posible por que cuanto antes se construya una rotonda, tan necesaria como solvente y así, eliminar el peligro que supone la salida de vehículos del hospital de alta resolución de Guadix. Debiera de haberse incluido entre las encuestas de satisfacción del mencionado si los accesos al mismo son satisfactorios y así, tener por lo menos, datos acerca del pánico de más de un cliente especialmente cuando pretende abandonarlo. ¡Veremos a ver si salgo de esta rampita sin visibilidad y con los vehículos entrando a mayor velocidad de la permitida!. Todo un reto desde que se inauguró el hospital y que aún no se ha solucionado. ¿Para los Reyes Magos…?

la viñeta de Gil

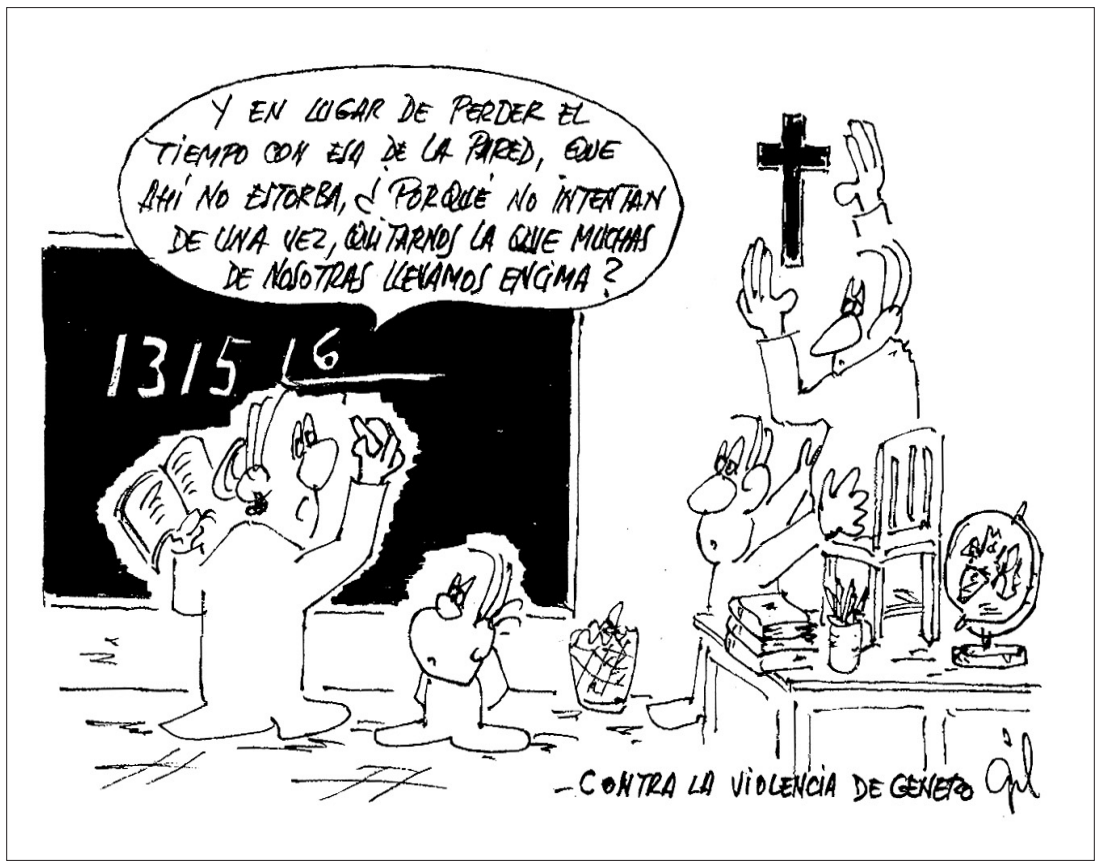

suben y bajan

NUEVO INSTITUTO DE PURULLENA

La consejería de Educación de la Junta de Andalucía ha invertido 3 millones de euros en el nuevo Instituto de Educación Secundaria de Purullena, el primero que se construye en el municipio.

BARRIO DE SAN LAZARO

El PSOE denuncia el estado "lamentable" de la urbanización San Lázaro (frente al supermercado Lidl), donde los jardines y el mobiliario urbano se encuentra en una situación muy deteriorada, sin que se lleve a cabo una mejora.

temas

Llegó la Navidad

María Jesús Ortíz Moreiro

De entre tanto titular tan malo, de entre realidades tan tremendas que se esconden tras el papel impreso, es difícil encontrar algo que alivie carga y aporte la justa cuota de bondad que necesitamos de vez en cuando para no dejar de creer en que el ser humano es humano. Que si el paro que roza los tres millones de personas, que si se acentúa el problema de liquidez de los bancos, que si se disparan los abortos entre menores de 24 años, que si, minuto que pasa, 'x' mujeres son maltratadas por el hecho de ser mujeres… es difícil, cierto, pero no imposible. Hay que saber afilarse los sentidos y dejar en stand by el corazón, para que el bálsamo haga su efecto y nos cure el alma. Al menos, yo lo he probado y me ha funcionado.

Sucedió en el metro. Iba corriendo de línea a línea, fintando a la gente que transitaba por los pasillos, más que inocentes viajeros, auténticos obstáculos que parecían brotar adrede para impedirme coger el convoy a tiempo. "No llego, no llego", me decía, una y otra vez, al creer haber escuchado el silbido previo a la parada de carga y descarga del tren. Tanto había afinado el oído que, sin querer, se empezaron a colar las notas de un violín que interpretaba una famosa canción de Navidad. Quizás era la excusa perfecta que inconscientemente buscaba para evadirme, por unos momentos, de ese sprint que estaba intentando superar con éxito, y tomar tal vez ese soplo de aire fresco, ese último empujón preciso para llegar a tiempo a la meta.

Conforme me iba acercando al origen de la música, ésta se hacía más completa. Quien tocaba el violín, desde luego, no era un aficionado. Así lo acreditaba la suavidad con la que hacía sacar de tan complicado instrumento un sonido tan limpio y armónico. A su vez, la melodía era un todo continuo, no una sucesión entrecortada de notas que lejanamente sugieren una canción conocida. Aquello tenía pies y cabeza, principio y fin, y, para mí, un sentido muy particular.

Pues, en plena carrera, y sin detener mi ritmo, al pasar junto al conciertillo, descubrí que tras aquella dulce interpretación había un par de sonrisas que se dirigían hacia todos los que por allí pasaban, y eran la del violinista, un señor muy mayor, de pelo blanco y trenca beige, y la de una viejecilla de labios rojos y mil capas de abrigo que le hacía las veces de atril y le iba pasando las partituras conforme avanzaba en la pieza. Me dio el tiempo justo para echarles en el cepillo algo de suelto que llevaba encima, lo que correspondieron con una leve inclinación y un par de sonrisas aún mayores que sí que me sirvieron de inyección de ánimo para bajar hasta tres tramos de escaleras y subirme al vagón a tiempo. Ya dentro, y un poco más calmada, me di cuenta de que ellos me habían traído este año la Navidad.

María Jesús Ortiz Moreiro es periodista
(mjomoreiro@hotmail.com)

perspectivas

Manos Unidas abre una tienda del cuatro al veintitrés de diciembre en c/ Duque de Gor, 13 donde se pueden adquirir objetos diversos para recaudar fondos destinados a las campañas que tiene en marcha en el Tercer Mundo.

Concurso de belenes

La concejalía de Feria y Fiestas del Ayuntamiento de Guadix, representada por Encarnación Molero, ha convocado el II Concurso de Belenes 2008 con el objetivo de promocionar las manifestaciones culturales y de tradición popular, que tendrá lugar durante el período navideño. En este concurso de belenes se establecen dos categorías: infantil, donde podrán participar los belenes realizados por niños de hasta 14 años, admitiendo sólo un trabajo por grupo de niños en domicilio particular; y tradicional, en la que se podrán inscribir los belenes realizados por asociaciones y entidades ciudadanas, docentes que estén legalmente constituidas, y establecimientos comerciales. Los belenes podrán ser de cualquier tamaño y cada entidad participante presentará solamente un trabajo. Los premios que se otorgarán serán los siguientes: Para la categoría de belenes tradicionales: 1º Premio: 300 euros y diploma; 2º Premio: 200 euros y diploma; 3º Premio: 100 euros y diploma; 4º y 5º Premios: material deportivo. Para la categoría infantil: 1º Premio: 150 euros en material deportivo. 2º Premio: 100 euros en material deportivo. 3º Premio: 75 euros en material deportivo. 4º y 5º Premio: Material deportivo.

Las entidades y personas interesadas en participar en el concurso deberán formalizar sus inscripciones hasta el 14 de diciembre inclusive en la secretaría de alcaldía del Ayuntamiento de Guadix. Los jurados efectuarán su visita a los belenes en los centros educativos los días 15 y 16 de diciembre.

Wadi-as información

Grupo Información

CONSEJERO DELEGADO **José Antonio Mallou Díaz**
DIRECTOR DE EXPANSIÓN **Joaquín Ladrón de Guevara**
DIRECTOR COMERCIAL **José María Piosa Sigler**
COORDINADOR DE SEMANARIOS **Abraham Ceballos**

Miembro de la **AEEPP**
Asociación Española de Editoriales de Publicaciones Periódicas
www.aeepp.com // aeepp@aeepp.com

A.C. Wadi-as

DIRECTOR
José Heras Burgos
ADMINISTRACIÓN
Miguel Ángel Gómez y José Marcos
SECRETARÍA
José María Molas Tresserras
PUBLICIDAD
Jorge Fernández
REDACCIÓN
Antonio Pérez Rodríguez y Ramón Ubric
REDACTOR JEFE
Ramón Pícaro
Redacción, Publicidad y Administración
c/ Duque de Gor nº 9, 2ºB. 18500 Guadix
✆ Centralita y Redacción **958 662 933.** ✆ Fax **958 662 933**
✆ Publicidad **958 662 933.** ✆ Fax **958 662 933**
✆ Distribución **956 319834**
Agencias **Efe / Fax Press / Europa Press**
DEPÓSITO LEGAL CA - 54 / 94
DEPÓSITO LEGAL (Wadias) CA- 482 / 06
Páginas web: www.wadi-as.es
www.publicacionesdelsur.net
Correo electrónico: wadiasinformación@gmail.com
wadias2000@terra.es

Todos son mis muertos

YO, GUADIX

por MANUEL AMEZCUA

Yo, Guadix, creo que hay que proclamar sin fisuras de ninguna especie el derecho de los descendientes de las víctimas de nuestra guerra civil a darles un enterramiento digno. No tengo ningún familiar en una cuneta, pero afirmo contundentemente que esos muertos son también míos, porque son de todos y es de todo punto de vista exigible darles una sepultura adecuada a su dignidad.

Es imprescindible que todos los muertos de todos sean reconocidos en su condición humana perfecta e íntegra.

Dicho y redicho lo cual, me parece que nuestra ley de amnistía, lejos de correr pareja a su significado etimológico, pues en griego significa originalmente "olvido", fue, por el contrario, la gran ley de nuestra memoria histórica. Porque la historia, llena en España de grandes especialistas, en todas sus universidades y academias, ha sido verificada con gran objetividad por parte de historiadores de muy diversas tendencias. Ciertamente, también los ha habido demasiado tendenciosos y radicalizados, pero el tono general es gran mesura y ponderación, notable equilibrio y veracidad no ideologizada.

Por ello me revienta que asuntos tan serios y necesitados de rigor, estén siendo dolorosamente instrumentalizados con intereses poco confesables, en una especie de campaña de imagen, tan superficial como idiotizante. A este respecto me parece enormemente acertada la actitud de los familiares de García Lorca, al procurar impedir que los restos del literato formen parte de un circo mediático de alcance internacional.

Un muerto es, como alguien ha dicho con razón, algo perfectamente serio. Ante la muerte no cabe más que el respeto y, en el caso de los creyentes, la adoración confiada en Dios.

Y ello es más notorio en el caso de España, y del mismo Guadix, sin ir más lejos, pues no son pocos los casos en que muchas de las víctimas de la guerra, de uno y otro bando, hoy tienen descendientes en posiciones políticas y sociales distintas de las que defendieron sus antepasados: así, hay nietos de derechas con abuelos de izquierdas y viceversa. Nuestra sociedad es muy dinámica, en todos los órdenes de su prodigiosa vitalidad, y en el orden ideológico también, ¡faltaría más!.

Indudablemente, el respeto por nosotros mismos pasa por el respeto a nuestros seres queridos difuntos. Ello no es una simple costumbre ancestral y un dato antropológico primario, sino una muestra de honesta civilización, dignidad personal y gratitud existencial.

Es tristemente verdad que existen muertos de diversa categoría: los judíos si tienen dinero para que sus seis millones de víctimas del nazismo no se nos olviden. No así los ocho millones de ucranianos, muertos a manos de Stalin...o los ocho millones de polacos, la mitad a cuenta de los alemanes y la otra mitad de los rusos.

Hora es de que todos mis muertos españoles sean iguales, sin que nadie me los use como arma arrojadiza, en ningún caso.

editorial

Inversiones públicas y Constitución

La crisis económica mundial y nacional, como no podía ser de otra manera, también va llegando a Guadix y su comarca. Siguiendo un efecto dominó se va extendiendo como una mancha que afecta a la construcción y otros sectores económicos. En ese sentido el papel del Estado y de la Junta de Andalucía va a ser muy importante a la hora de intervenir en los sectores más críticos dando las ayudas que sean necesarias, no solo asistenciales, sino incidiendo en los principales factores de producción, pequeña y mediana empresa, investigación y desarrollo, etc. Las ayudas que anuncia la Junta de Andalucía que se recogen en los presupuestos para 2009 son importantes y afectan a sectores estratégicos de la economía como se recoge en páginas interiores. Como la situación es dinámica, habrá que hacer un seguimiento de estas inversiones, que se realicen al cien por cien, y ver la efectividad de las mismas, junto con las que deberán llegar directamente del Estado.

La celebración del 30 aniversario de la Constitución Española es un acontecimiento muy importante para todos los españoles, y desde Guadix debe ser también ocasión para la reflexión y la difusión, especialmente entre los más jóvenes. Se ha aprobado por unanimidad en el ayuntamiento una moción y ello esperamos dará pie a una celebración pública y actos que deberían servir para difundir este marco general que ha hecho posible la convivencia entre los ciudadanos de este país, sea cual sea el origen o la ideología, de uno al otro extremo. Se han establecido unas reglas de juego válidas para sentar las bases del desarrollo y crecimiento de la nación española durante un largo período que hay que valorar, especialmente en un país con gente tan apasionada. Es importante establecer públicamente el respeto y conocimiento que se merece la Constitución, reclamar lealtad a las instituciones públicas y reglas de juego, y trabajar conjuntamente para hacer efectivos y desarrollar tantos derechos y deberes como vienen recogidos en la ley de leyes.

la fotodenuncia

ARCHIVO

Siguen sin tomarse medidas

Hace algún tiempo denunciábamos el incumplimiento constante de la prohibición de aparcar en la zona donde está situado el monumento en homenaje a la Escolanía. Pues bien, no solo sigue incumpliéndose esa prohibición, sino que se ha intensificado, especialmente por las mañanas cuando se llevan los niños al colegio. Hay que tomar medidas ya.

El dato

3 millones de euros

La consejería de Educación ha invertido 3 millones de euros en el nuevo Instituto de Educación Secundaria de Purullena, el primero que se construye en el municipio.

información
DEL 5 AL 11 DE DICIEMBRE DE 2008

LUCHA CONTRA EL PARO El Gobierno andaluz recurre al endeudamiento y lo incluye en los Presupuestos de 2008

La Junta amplía el fondo para municipios con 360 millones

El plan tendrá en cuenta el criterio poblacional y el incremento del paro

Serán ejecutados por ayuntamientos y diputaciones a través de las empresas

CARMEN DEL TORO
SEVILLA

El presidente andaluz, Manuel Chaves, anunció este martes que la Junta complementará el plan de inversiones del Estado destinado a los municipios para contratar a desempleados con una partida de 360 millones de euros y que se computarán en los Presupuestos de este año, por lo que el Gobierno andaluz recurrirá al endeudamiento en 2008 aunque, según apuntó, en este ejercicio no se llegará al 1% del PIB que limita la Ley de Estabilidad Presupuestaria.

Manuel Chaves comparecía en rueda de prensa tras al Consejo de Gobierno para anunciar este nuevo plan económico, destinado a los ayuntamientos y que, a diferencia del nacional, no sólo se distribuirá entre los municipios en función de la población, sino que también atenderá los criterios de tasa de paro e incremento de desempleados.

Según explicó Chaves, los 360 millones de euros de este plan de medidas se unirán a los 1.400 que estiman llegarán a Andalucía del plan nacional (que posee un total de 8.000 millones) en función de la población, una cuantía total de 1.760 millones que esperan pueda crear 40.000 empleos.

Aunque Chaves no explicó los detalles de este plan, puesto que no será hasta el próximo martes cuando el Consejo de Gobierno presente el Decreto Ley que lo desarrollará para que sea convalidado en el Parlamento con carácter de urgencia, sí señaló que los proyectos que deben presentar ayuntamientos y diputaciones para ser beneficiados deben destinarse a rehabilitación de parques industriales y empresariales, mejora de instalaciones de servicios básicos, eliminación de barreras arquitectónicas y conservación del patrimonio municipal.

El presidente andaluz sí que quiso dejar claro que deben ser los propios municipios y diputaciones los que presenten esos proyectos y que deberán ser llevados a cabo por empresas, aunque se primará la participación de las pymes, que deberán contratar a desempleados. La adjudicación del programa se llevará a cabo mediante concursos públicos para garantizar la libre concurrencia y transparencia.

Así, el fondo contempla una partida de 300 millones para la contratación de esos parados, mientras los 60 millones restantes se destinarán a programas de formación para aquellos trabajadores que se queden en paro tras participar en estos proyectos.

Chaves defendió los tres programas específicos para luchar contra el impacto de la crisis económica que ha aprobado su Gobierno a lo largo de este año y explicó que estos 360 millones se computan con cargo a los presupuestos de 2008 porque hay margen de endeudamiento (Andalucía está en la media del 4,6% del PIB frente al 5,9% del resto de comunidades), al no alcanzarse el 1% que marca la Ley para este ejercicio, y no se compromete la estabilidad presupuestaria de 2009.

Este plan, denominado "Programa de Transición al Empleo", contará con una comisión de seguimiento formada por las consejerías de Economía, Empleo y Gobernación, mientras que será la Intervención General de la Junta la que controle que se respetan los criterios y objetivos.

Además, según apuntó Chaves, se establecerán un plazo, tanto mínimo como máximo, "flexible y adecuado" para que los ayuntamientos presenten sus proyectos, y se mostró convencido de que los municipios podrán "gestionar con eficacia y rapidez" estos fondos, más aún cuando "gran parte de las medidas van destinadas a facilitar esa gestión".

JULIO MUÑOZ/EFE

El presidente de la Junta, Manuel Chaves, explica el nuevo plan aprobado por el Gobierno andaluz.

NUEVO SISTEMA

La deuda histórica, con la financiación

El presidente de la Junta de Andalucía, Manuel Chaves, ha vuelto a reiterar, como lo ha venido haciendo a lo largo de los últimos meses el Gobierno andaluz, que sería "muy difícil" que la Junta aceptara un acuerdo sobre la nuevo sistema de financiación autonómica si el asunto del pago de la deuda histórica que mantiene el Estado con la Comunidad no se resuelve antes o a la vez.
Chaves expresó tajantemente que para su Ejecutivo "sería muy difícil, por no decir imposible, aceptar un acuerdo sobre la financiación autonómica si no se resuelve previa o simultáneamente" el tema de la deuda histórica, recogida en la Disposición Adicional Segunda del Estatuto de Autonomía.

Valderas considera que la partida destinada es "insuficiente"

Arenas califica el programa de "chapuza improvisada en 24 horas"

INFORMACIÓN
SEVILLA

Los grupos de la oposición parlamentaria andaluza PP e IU han cuestionado el programa económico presentado por el presidente de la Junta, Manuel Chaves, calificándolo de "chapuza improvisada" en el caso de Javier Arenas, y de "insuficiente" por parte de Diego Valderas, aunque desde la Federación Andaluza de Municipios y Provincias (FAMP) se valoró como "positivo".

Así, el presidente del PP-A, Javier Arenas, calificó de una "cortina de humo" y de una "auténtica chapuza improvisada en las últimas 24 horas" el programa económico presentado por Manuel Chaves, exigiendo que una comisión parlamentaria haga un seguimiento mensual de todos los planes que el Ejecutivo ha puesto en marcha hasta ahora como consecuencia de la crisis económica para constatar las "mentiras" que hay detrás de ellos.

"La nueva propuesta de Chaves es una cortina de humo para que no hablemos de los 700.000 parados que ya hay en Andalucía tras conocerse la última cifra del paro", dijo Arenas a Europa Press, mientras apuntó que la prueba de que es una "chapuza improvisada en las últimas 24 horas es que no les ha permitido ni siquiera aprobar el Decreto Ley" este martes en el que se detallará todo este programa.

Para el dirigente popular, la cantidad de 360 millones "es completamente ridícula si se compara con el despilfarro de la Junta" y señaló que "la mejor prueba de que es un auténtica chapuza es que este plan no aparece reflejado en los Presupuestos y que, de hecho, se va a imputar a las cuentas de este ejercicio por chiripa y con cargo al endeudamiento", sentenció Arenas.

Por su parte, el coordinador general de IULV-CA, Diego Valderas, consideró que esos 360 millones son "insuficientes si los comparamos con las escandalosas cifras del paro en Andalucía, que ya superan los 707.000 parados" y señaló que "no son una solución" al problema que supone el paro en la Comunidad.

Añadió que IU demanda que el Gobierno andaluz destine un montante de 1.500 millones de euros a un plan de obra pública y que, para ello, haga uso del endeudamiento, "ya que hay capacidad de hacerlo". "Ninguna de las medidas puestas en marcha hasta ahora por el Gobierno de Chaves en materia de empleo ha dado resultado", apuntó Valderas, quien añadió que los 360 millones de euros no suponen una medida de fondo sino "coyuntural".

Mientras, el presidente de la FAMP, Francisco Toscano, calificó como "positivo" el nuevo programa económico de transición al empleo anunciado por Chaves, con quien se reunió ayer, considerando que es "un montante importante" que se complementará a los 1.400 millones que llegarán a los ayuntamientos andaluces desde el Fondo Estatal de Inversión Local.

En este sentido, señaló que el plan andaluz tendrá en cuenta en sus plazos que "en estos momentos los ayuntamientos andaluces están centrados en poner en marcha el plan extraordinario nacional". En este sentido, apuntó que "contará con un margen de tiempo de maniobra para que a los municipios les de tiempo de poner en marcha el plan del gobierno central y poderlo a compasar con el andaluz".

URBANISMO Estima que el nuevo grado de protección del paraje del Algarrobico podría reactivar el hotel

El TSJA suspende el PORN Cabo de Gata-Níjar de forma cautelar

El suelo donde se levanta el hotel también es objeto de litigio en ese tribunal

Greenpeace pidió la suspensión cautelar del plan por sus perjuicios "irreparables"

EUROPA PRESS
ALMERÍA

El Tribunal Superior de Justicia de Andalucía (TSJA) ha decretado la suspensión cautelar del Plan de Ordenación de Recursos Naturales (PORN) del parque natural Cabo de Gata-Níjar (Almería), en vigor desde el pasado marzo, al considerar que clasificación dada al paraje de El Algarrobico como "núcleo habitado existente o zona transformada" deja la puerta abierta a la rehabilitación de inmuebles con uso turístico y, por tanto, "uso efectivo" del hotel de Azata del Sol con "efecto devastador" medioambiental.

El auto de la Sala de lo Contencioso-administrativo ordena asimismo a la Junta de Andalucía que mantenga el grado de protección que el espacio tenía con anterioridad al nuevo documento y que se remite a la planimetría publicada en BOJA en diciembre de 1994, tal y como se solicitaba en el recurso interpuesto por la organización Greenpeace.

Precisamente, la categoría asignada al suelo donde se levanta el hotel es objeto de litigio el otro proceso seguido en el Alto Tribunal andaluz después de que un juez de Almería estimase "clamoroso" en un fallo dictado el pasado septiembre que la zona era "no urbanizable" en contra de lo que sostiene la Junta, que lo sitúa en zona D2, "incompatible con el uso urbanístico".

El auto del que es ponente la magistrada María Luisa Martín atiende a los argumentos expuestos por el colectivo conservacionista en su recurso ya que, según el decreto por el que se aprobó, la clasificación C3 "puede plantear la posible producción de un efecto devastador en relación a la construcción y utilización del establecimiento" objeto de diversos procedimientos judiciales.

Desestima así el criterio esgrimido por la Consejería de Medio Ambiente que señalaba que el artículo 5.4.3.3 que se refiere a los usos y actividades permitidos en las zonas C3 recogía como "salvedad" las zonas alteradas por la explotación minera y otras zonas degradadas y critica la indefinición de esas excepciones que, a su juicio, debería tener una "remisión expresa a El Algarrobico".

El auto del TSJA concluye considerando "acertada" la suspensión del PORN en lo referido al sector donde se ubica el hotel de Azata del Sol para evitar, en el caso de una eventual sentencia estimatoria en el contencioso-administrativo, "gravísimos e irreparables perjuicios al medio ambiente" derivados de la consolidación del establecimiento turístico.

El juez de Almería que ordenó en febrero de 2006 la paralización cautelar de las obras del hotel de Azata del Sol declaró en septiembre nula la licencia municipal, que deberá ser revisada por el Ayuntamiento de Carboneras (PSOE) por vulnerar la normativa en materia de costas y medio ambiente.

La sentencia asegura que la Junta realizó lo que tilda como "una burda maniobra" para sustituir la planimetría del PORN publicada oficialmente en BOJA en 1994 por otra para "orillar la limitación que imponía" y "permitir de esta guisa" la obra del hotel en terrenos de especial protección.

El nuevo PORN del parque natural Cabo de Gata-Níjar desclasifica la totalidad del paraje de El Algarrobico, donde se levanta el hotel, como suelo urbanizable y lo sitúa bajo el grado de protección C3 como "núcleo habitado existente o zona transformada", que afecta a 269 hectáreas, un 0,5 por ciento del total de la superficie del espacio.

El documento eleva también a la categoría de zonas de "regulación" las fincas privadas de la Fabriquilla y Marinas de Aguamarga (Níjar) donde se proyectaba la construcción de dos urbanizaciones de 15 y 48 hectáreas aunque el Tribunal Supremo (TS) anulaba la segunda de ellas en un sentencia dictada en enero de 2008.

Amplía, asimismo, en 1.120 hectáreas la superficie del parque Cabo de Gata-Níjar sometida a medidas de máxima protección para la reserva de los valores medioambientales y eleva al 18,4 el porcentaje de parajes con la categoría A.

PEDRO ARMESTRE/EFE

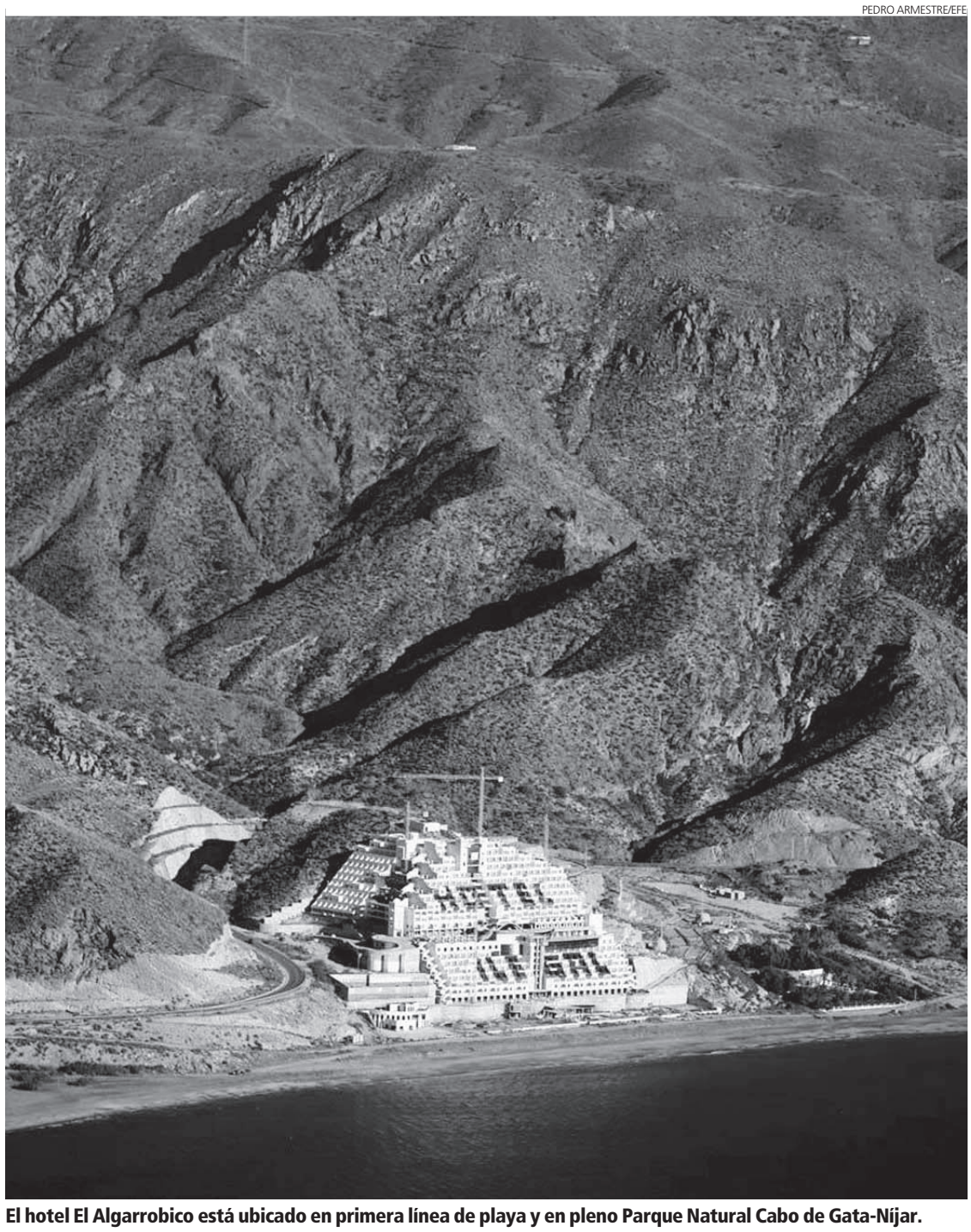

El hotel El Algarrobico está ubicado en primera línea de playa y en pleno Parque Natural Cabo de Gata-Níjar.

REACCIONES

Cinta Castillo entiende que el plan es un instrumento adecuado

La titular de Medio Ambiente, Cinta Castillo, aseguró que la Junta va a recurrir la sentencia del TSJA que suspende la parte del PORN de Cabo de Gata en lo referente a la zona del Algarrobico porque entiende que es el plan adecuado.
La consejera apuntó que el TSJA suspende cautelarmente esa parte porque entiende que "no protege suficientemente esa zona donde está ubicado el hotel". Sin embargo, para Castillo el PORN de Cabo de Gata, aprobado por la Junta de Andalucía en febrero de este año, es "un magnífico plan para el uso y la ordenación de toda esta zona que aumenta la protección medioambiental en todo y cada uno de los ámbitos que recoge y, además, especifica que en la parcela donde actualmente está hotel no puede haber construcciones".
Por último, incidió en que se recurrirá la decisión del TSJA porque "creemos que es el instrumento que tiene la Junta para ordenar recursos en esta zona", al tiempo que ha dejado claro que dicha sentencia no aporta nada nuevo a los procesos abiertos en relación a la construcción del hotel, "esos siguen su cauce y no hay sentencia firme".

MÁS PROTECCIÓN

La Junta anuncia que recurrirá el auto judicial

La Consejería de Medio Ambiente ha defendido el nuevo PORN del Parque Natural Cabo de Gata-Níjar al considerar que este instrumento "refuerza la protección de este espacio y permitirá en su momento la demolición del hotel ubicado en El Algarrobico", por lo que recurrirá la suspensión cautelar del mismo dictada por el TSJA.
En un comunicado, la Junta matizó que esta suspensión cautelar afecta a "la mínima zona donde se ubica el hotel, cuyas obras de construcción se encuentran paralizadas, por lo que el PORN sigue vigente en el resto del Parque Natural", y sostuvo que este plan "ha venido incrementar la protección de esta zona a través de su catalogación como área degradada". "Esta consideración no permite construcción alguna en este enclave y persigue la demolición del hotel y la recuperación y restauración de los terrenos para devolverlos a su estado natural", afirmó.
La decisión de recurrir este auto "se sustenta en anteriores decisiones judiciales que en otros procesos abiertos sobre este contencioso han respaldado la vigencia y legalidad de este plan", según aclaró la Junta. De este modo, la Consejería puso de relieve "su firme posición para lograr en el futuro la demolición del hotel y la restauración de la zona, objetivo al que el nuevo PORN contribuye de forma clara y decidida".

EL NUEVO MARCO
LOS GRUPOS DE DESARROLLO RURAL

El desarrollo que han experimentado pueblos y comarcas de Andalucía le debe mucho al trabajo realizado por los grupos de desarrollo rural que, al

Veinte años de desarrollo rural desde lo endógeno

Recién incorporados a la Comunidad Económica Europea, Andalucía se enfrentaba a una nueva realidad economía con un sector primario dominante pero de escasa rentabilidad, sumido en el desempleo y envejecido por el despoblamiento rural. Tras veinte años de fondos europeos, de programas específicos de desarrollo, de ejemplos de iniciativa privada en el mundo rural, Andalucía se enfrenta ahora al último periodo de ayudas europeas pero con el objetivo de consolidar un medio rural en el que han tenido mucho que ver sus propios habitantes. De hecho, tanto la Unión Europea (ahora de 27) como la Junta de Andalucía, depositan buena parte de la confianza de la gestión en los Grupos de Desarrollo Rural que, aún siendo criticados por algunos sectores, han conseguido ser los verdaderos motores de la economía rural basándose, únicamente, en la búsqueda de sus propias capacidades y ventajas para no sólo mejorar sino para hacer de los pueblos y sitio digno para vivir con calidad.

En estos últimos veinte años se han puesto en marcha multitud de iniciativas de desarrollo rural, muchas de ellas paralelas o forzadas por los grandes cambios que han supuesto para la economía del sector primario los vaivenes y reveses de la política agraria comunitaria, que, ya sea por sectores o por criterios de repartos de fondos, siempre han obligado a los habitantes del medio rural a adaptarse permanentemente, buscando una competitividad o una diferenciación que los defendiera de la propia Europa o de países terceros.

Con un sector agrícola y ganadero en permanente fluctuación (que nunca llega a su fin), la segunda cara de la moneda ha sido el mantener a la población en el medio rural, una necesidad que se cuajó a principios de los 90 con los primeros programas de desarrollo. Mientras desde Europa se establecía la experiencia piloto de la Iniciativa Comunitaria Leader con el objetivo de diversificar la economía de las zonas rurales, en Andalucía se desarrollaba de forma paralela el Plan de Desarrollo Rural de Andalucía (PDRA). Los primeros nueve Grupos de Acción Local -precedentes de los Grupos de Desarrollo Rural (GDR) actuales- de la iniciativa Leader I centraron sus esfuerzos en el turismo rural como alternativa de diversificación económica, pero ya en el 1994 la reforma de los fondos estructurales daba un giro a la iniciativa para priorizar la innovación y configurar la Iniciativa Leader II, con lo que aumentaban a 22 los ya Grupos de Desarrollo Rural.

LA CONJUNCIÓN DEL PRODER Y EL LEADER

Dos años después se redactaba el Programa Operativo de Desarrollo y Diversificación Económica de las Zonas Rurales, el Proder, un programa nacional complementario al Leader II, que ya contaba entonces con 27 GDR, que conseguiría que la práctica totalidad del territorio andaluz contara con un instrumento para su diversificación y desarrollo integral. Además, la Junta comienza a busca programas de cooperación internacional a los que se irían sumando los GDR.

La experiencia y diversificación de estos grupos de desarrollo a lo largo de toda Andalucía, buscando su desarrollo endógeno gracias a sus propias potencialidades en terrenos tan diversos como la artesanía, el turismo rural, la conservación del patrimonio o la creación de equipamientos antes inexistentes en pueblos y hasta comarcas enteras, dio origen a un modelo propio de desarrollo que llevó a redactar un Proder específico de Andalucía y a la consolidación, ya en 2002, de los 50 Grupos de Desarrollo Rural que prácticamente se mantienen en la actualidad.

EL CARÁCTER PROPIO DE LOS GDR

Todo este desarrollo y los protagonistas que lo han llevado y siguen llevándolo a cabo están en el propio medio rural. Desde que comenzara a consolidarse a mediados de los noventa el funcionamiento de estos grupos de desarrollo rural, se han convertido en el verdadero motor del cambio. Su funcionamiento es dinámico y participativo, orientado a la ejecución de acciones y proyectos que revierten directamente en la mejora de las zonas rurales.

A los GDR se los considera "las unidades básicas de aplicación y ejecución de los programas de desarrollo rural en su comarca". Constituidos como asociaciones privadas sin ánimo de lucro, son el instrumento de participación de todos los agentes económicos y sociales de cada territorio, que determinan sus propias estrategias y ponen en marcha los proyectos. En su asamblea general se debaten proyectos y acciones, que se ejecutan con la ayuda de un equipo técnico comarcal que realizan los estudios y analizan las propuestas para que se lleven a cabo.

Su actuación ha estado marcada en el último sexenio por dos programas, el Proder de Andalucía y el Leader Plus. El primero busca la dinamización socioeconómica; la protección y mejora del medioambiente; la dotación y mejora de las infraestructuras necesarias

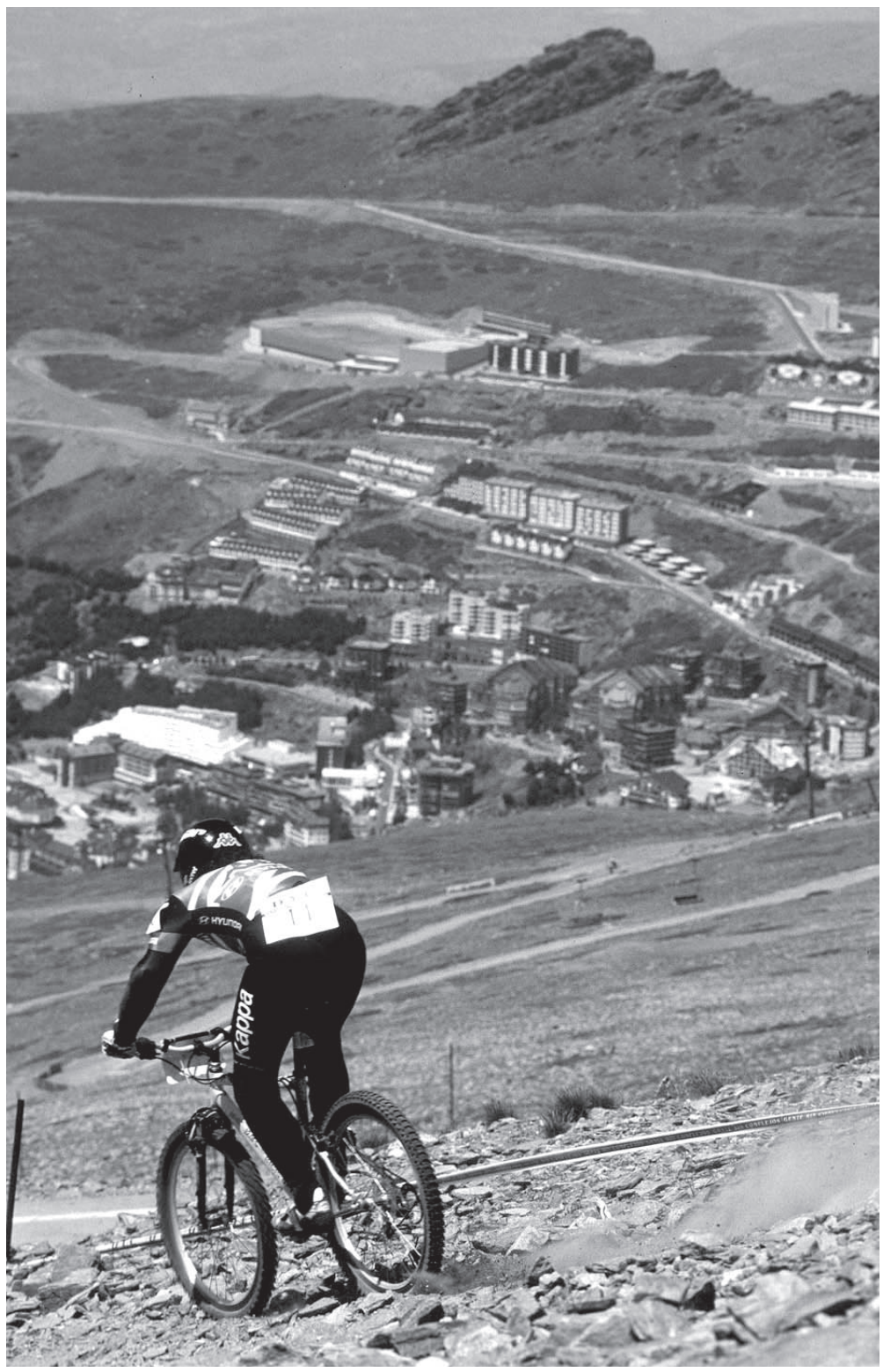

El turismo de interior ha sido una de las claves en la diversificación económica del medio rural.

LOS INICIOS

La Iniciativa Comunitaria Leader fue el germen de los actuales grupos de desarrollo rural

—2007-13—

El Plan contará con 3.764 millones

El nuevo Plan de Desarrollo Rural de Andalucía contará con una inversión global de 3.764 millones de euros para el periodo 2009-2013, que permitirá modernizar el sector y prepararlo para adaptarse a las futuras reformas de las políticas agrarias de la UE y los nuevos retos que desde este organismo se planteen. En la elaboración de este documento han participado más de 16.000 personas de todas las provincias andaluzas, que permitirá poner en marcha 50 estrategias de desarrollo rural comarcales y ocho provinciales, que se adaptan a las necesidades y características de cada territorio.
Según el presidente de la Asociación para el Desarrollo Rural de Andalucía (ARA), Miguel Castellano, el trabajo de los grupos de desarrollo rural ha sido "básico" para asegurar el éxito de esta iniciativa y afirmó que a través de estos grupos se ha detectado la necesidad de seguir modernizando el medio rural en todas las áreas, con una apuesta por las nuevas tecnologías, y de poner en marcha micro polígonos industriales en todos los territorios. La iniciativa acoge una estrategia global para toda Andalucía que incluye estrategias provinciales y comarcales y que permitirán "incentivar la economía y acortar este momento de crisis económica".

abrigo de diferentes programas y ayudas europeos, nacionales y andaluces han configurado un modelo de desarrollo participativo y apegado a la tierra que busca, también en el futuro, encontrar la fuente de su riqueza en el potencial propio que tiene cada localidad o comarca. Por **Carmen del Toro** Fotos **Efe**

para la producción agrarias; la puesta en valor de los productos propios del medio rural; el fomento de los sectores agrario, artesano y el turismo rural; y dotar de equipamientos a las zonas rurales para actividades no agrarias. Además, desde finales de los 90 han tomado especial importancia las acciones dirigidas o protagonizadas por mujeres y jóvenes, un criterio que será esencial y vertebrador del nuevo Programa de Actuación Integral para la Sostenibilidad del Medio Rural (PAIS Rural) que desarrolla ahora la Consejería de Agricultura y Pesca.

El segundo de esos programas es el Leader Plus, que ha buscado incitar y ayudar a la reflexión sobre las potencialidades de cada territorio; fomentando estrategias de desarrollo sostenible, con la finalidad de generar ingresos mediante la valorización del patrimonio natural y cultural, así como mejorar el entorno económico para generar empleo e impulsar la cooperación entre territorios y actores locales.

DESARROLLO ENDÓGENO

Los programas de ayudas han potenciado la búsqueda de las potencialidades propias

NUEVO MARCO

Los GDR se convierten en los principales gestores de las ayudas del nuevo Plan de Desarrollo

La experiencia de desarrollo rural, reconocida por la propia Unión Europea y puesta como ejemplo por las instituciones comunitarias, es la que ha llevado a que en el PAIS Rural tenga el eje central de su desarrollo en los grupos de desarrollo rural, que tendrán hasta el próximo mes de enero para presentar sus proyectos y enmarcarlos dentro de las ayudas de los planes Agroleader, Naturalezaleader y Puebloleader, que desarrollarán hasta el año 2015. Además, podrán optar a las ayudas de los planes de actuación de cooperación, como las estrategias de cooperación provinciales, las acciones conjuntas, los proyectos Faro o los de Red Rural Nacional.

EL NUEVO DECRETO

Con el nuevo decreto, presentado el pasado 25 de noviembre, se regula y convoca la selección de los GDR que, según el consejero de Agricultura y Pesca, Martín Soler, GDR gestionarán 516 millones de euros (277 aportados por la Junta y el resto procedente del fondo europeo Feader) para la puesta en marcha de proyectos de diversificación económica y mejora de los sectores agrarios, del medio ambiente y de la calidad de vida, que generarán una inversión total de 1.200 millones e incidirán en el 90% del territorio andaluz.

Soler dijo que el proceso de selección estará concluido en el plazo de dos meses y los grupos que se constituyan actuarán hasta finales de 2015, fecha en la que concluye la ejecución de los proyectos incluidos en el Plan de Desarrollo Rural.

Además, el decreto establece la creación de los Consejos Territoriales de Desarrollo Rural, que supondrán incrementar la participación de la sociedad en las iniciativas previstas, serán los responsables, entre otras funciones, de conceder o denegar las subvenciones previstas en el plan y de impulsar los procesos de participación social, promoviendo la igualdad de oportunidades entre mujeres y hombres. Asimismo podrán colaborar en la gestión y ejecución de otras actuaciones de la Consejería de Agricultura y Pesca.

1. Proteger el patrimonio cultural, como el de las almazaras, también crea riqueza.
2. Muchas comarcas han apostado por la especialización, como Macael con el mármol.
3. La Feria de Turismo de Interior, un ejemplo de la apuesta por las potencialidades endógenas.

—Consejo de ministros—

El Gobierno destina a Andalucía 10,8 millones para programas de agricultura y desarrollo rural

El Consejo de Ministros acordó el pasado viernes 28 de noviembre la distribución a Andalucía de 10,8 millones de euros, de los que más de 10,5 millones se destinarán a programas agrícolas y ganaderos y 383.452 euros, a las líneas de desarrollo sostenible de medio rural. De este modo, el Gobierno formaliza los criterios de reparto y los compromisos financieros resultantes de la Conferencia Sectorial de Agricultura y Desarrollo Rural celebrada el pasado 13 de octubre. En concreto, los 10,8 millones de euros correspondientes a programas agrícolas y ganaderos andaluces se destinarán a financiar distintas actuaciones para la mejora del sector de fruto de cáscara y de la algarroba, planes de ordenación y competitividad de los sectores ganaderos, el fomento del asociacionismo para la defensa sanitaria ganadera y la mejora de la calidad y la trazabilidad en este sector.
En lo que se refiere al desarrollo sostenible del medio rural, la región recibirá 383.452 euros para la primera forestación y sistemas agroforestales aunque no hay partidas para otras líneas de actuación como el desarrollo de zonas desfavorecidas, la promoción y diversificación o la jubilación anticipada que sí reciben otras comunidades.

—Nueva etapa—

Proyectos y objetivos

Los objetivos generales se centrarán en la creación de empleo, la diversificación económica, la mejora de la calidad de vida y hacer atractivo el medio rural para vivir y para trabajar. Para ello, la población rural se beneficiará, a través de los Grupos de Desarrollo Rural o GDR, de una inversión pública de 516 millones y que alcanzará en 2015 los 12.000 millones con la inversión privada.

Planificación general

El Programa de Actuación Integral para la Sostenibilidad del Medio Rural (PAIS) se desarrollará a través de un plan de actuación global, varios de cooperación y los planes de actuación específicos de los GDR (incluidos en los Agroleader, Puebloleader y Naturalezaleader). Además, siempre se priorizarán los criterios de género y juventud.

Sector primario

Los dirigidos al sector agrícola, ganadero, silvícola y agroindustrial pueden ser para formación, información y difusión del conocimiento; modernización de las explotaciones; aumento del valor económico de los bosques; aumento del valor añadido de productos agrarios y silvícolas; cooperación para el desarrollo de nuevos productos, procesos y tecnología; o infraestructuras relacionadas con la adaptación de estos sectores.

Diversificación

Los proyectos que se pueden presentar pueden ir dirigidos a la diversificación de la economía rural hacia los sectores secundario y terciario; ayudas a la creación y el desarrollo de microempresas; al fomento de actividades turísticas en el medio rural; la prestación de servicios básicos para el desarrollo de la economía rural; o la formación e información de agentes económicos.

Medio Ambiente

En este apartado, los proyectos se destinan a conservación y protección del medio ambiente; la lucha contra el cambio climático; la conservación y utilización sostenible de tierras agrícolas; y la conservación y protección de zonas boscosas.

Calidad de vida

La mejora de la calidad de vida rural también abarcará los tipos de proyectos de esta nueva etapa de desarrollo y abarcará cuestiones tan amplias como la prestación de servicios básicos para la población rural; la renovación y desarrollo de poblaciones rurales a través de la mejora de sus infraestructuras y equipamientos; la conservación y mejora del patrimonio rural y fomento de la identidad territorial; y la formación e información de agentes económicos.

Tradición

EL PERSONAJE El museo National Gallery de Londres va a abrir sus puertas a PABLO PICASSO dedicándole por primera vez una exposición al pintor malagueño del 25 de febrero al 7 de junio de 2009

■■■ VINOS

Los vinos de la provincia granadina se promocionarán en el Paseo del Salón del 11 al 14 de diciembre

En la muestra habrá degustaciones y el horario será de 13 a 16 horas y de 20 a 23 horas los días 11, 12, 13 y 14 de diciembre en el Paseo del Salón de Granada

RAMÓN UBRIC

■ Van a ser sólo catorce bodegas las representadas, pero podrían ser muchas más y, lo que es más importante, todas con bien ganado prestigio. La I Muestra de vinos de nuestra tierra que organiza Ideal y que se va a concretar durante los días 11, 12, 13 y 14 de diciembre en una gran carpa en el paseo del Salón, quiere ser un encuentro comercial para promocionar nuestros vinos y fomentar la cultura del vino en la provincia y, al mismo tiempo, un gran escaparate del buen hacer de los empresarios de la tierra que se han lanzado a la hermosa aventura de criar caldos con denominación de origen y calidad sobrada para competir con los mejores de España, que es tanto como decir con los mejores del mundo. Los vinos que se van a degustar en la muestra -con la recomendación, eso sí, de un consumo moderado- proceden de las bodegas

ARCHIVO

Los vinos de la provincia granadina se podrán degustar en el Paseo del Salón.

Vinos de la provincia

Porque Granada, que hasta no hace mucho producía en gran medida sus vinos para autoconsumo, tiene bodegas en Albuñol, Alhendín, Atarfe, Baza, Benalúa, Cádiar, Castilléjar, Cortes de Baza, Cortes y Graena, Darro, Deifontes, Granada, Guadix, Huétor Vega, Jete, Loja, Lugros, Marchal, Motril, Murtas, Padul, Polícar, Puebla de Don Fadrique, Torvizcón, Ugíjar, Nevada, Valle del Zalabí y Villamena. Vinos de todas las comarcas, con variada oferta y tres denominaciones de 'vino de la tierra': Alpujarra Contraviesa, Zona Norte (Guadix, Baza y Huéscar) y Granada Suroeste (desde la capital a la Costa, más Valle de Lecrín).

Las degustaciones

Y de todos esos vinos, en la carpa del Salón, los granadinos van a poder degustar productos que han alcanzado ya justa fama en el mercado internacional. Porque las bodegas participantes en esta primera muestra expondrán y servirán sus vinos dentro de unos stand habilitados en el recinto, donde también tendrán posibilidad de vender sus productos y realizar las promociones que estimen oportunas.

Para evitar el consumo excesivo, se pondrán a la venta ticket de cuatro degustaciones, con un coste total de 6 euros, y ticket de dos degustaciones por valor de 4 euros. Los compradores de los mismos recibirán como regalo una copa de vino.

La muestra será inaugurada el día 11 de diciembre a las 13,00 horas y permanecerá abierta hasta el día 14 en horario de 13,00 a 16,00 y de 20,00 a 23,00 horas, excepto el domingo 14, fecha fijada para la clausura, que se producirá a las 16,00 horas.

Objetivo de la muestra

El objetivo de esta I Muestra de vinos de nuestra tierra es, además de la imagen y promoción, conocimiento del mercado y venta de productos, dar a conocer las peculiaridades de cada vino y reconocimiento de marca por parte del consumidor, el acceso directo a un público interesado, captar nuevos consumidores de productos de calidad más cercanos, fidelizar a los consumidores actuales y una gran campaña de divulgación a través de la propia actividad, para la que se han elegido fechas próximas a las fiestas navideñas, en las que el consumo se dispara y el vino suele ser un gran reclamo a la hora de hacer regalos, tanto familiares como de empresa.

Será una nueva oportunidad para que los vinos de la comarca accitana, que últimamente están recibiendo numerosos premios, se promocionen en una muestra que seguramente tendrá un gran éxito de participación de público y de empresarios. Todos los interesados en participar tienen hasta el 14 de diciembre para decidir si acuden a la muestra.

■■■ RUIZ DE PERAL

Nuevo acto para homenajear al escultor e imaginero Torcuato Ruiz del Peral

■ Bajo el título "Torcuato Ruiz del Peral, el último Barroco" se ponía este fin de semana el broche de oro a las VIII Jornadas de Cultura Cofrade Granada 2008, organizadas por la Hermandad de la Oración en el Huerto y María Stma. de la Amargura.

La exposición que bajo el nombre "Llena Eres de Gracia", ha tenido lugar en el Real Monasterio de la Madre de Dios de las Comendadoras de Santiago, junto a otra serie de exposiciones y actos, tales como, una magnífica exposición de piezas bordadas en oro, plata o sedas provenientes de ajuares de imágenes de gloria, patronales o coronadas.

Estas jornadas han servido igualmente para homenajear a Ruiz del Peral con una exposición didáctica de su obra que se presentaba reflejada en paneles fotográficos y acompañadas de algunas imágenes realizadas por el gran maestro del siglo XVIII, en la Sacristía del Monasterio de las Comendadoras de Santiago.

Así, éste pasado viernes 28 de noviembre, el comisario de dicha exposición, José Cecilio Cabello Velasco, fue el encargado de impartir la conferencia sobre Torcuato Ruiz del Peral, para desgranar el amplio y variado legado de tan insigne escultor destacando su habilidad como policromador de sus propias imágenes, siendo capaz de lograr una notable integridad estética que completa los valores plásticos de la escultura a la vez que confiere a su arte de una mayor originalidad.

■■■ MUSEO DE ACCITANOS, E INCLUSO GUADIJEÑOS

La esclava negra del bautismo de Santa Luparia, lienzo catedralicio que exhibe pompas envidiables

De cómo los esclavos fueron cerca de mil en el Guadix del antiguo régimen, según rezan los legajos del archivo de protocolos notariales, en los testamentos de nuestros antepasados, nada igualitarios.

MANUEL AMEZCUA

■ Es mi amo el Capitán Pedro de Molina que, por lo mucho que le cuesta la gente jornalera, nos tiene de esclavos a mi esposo Pedro Serrano y a mi, que soy esclava e hija de esclavos negros, nacida y criada en Guadix. Mis padres pertenecían a sendos prebendados de la Catedral, pues es uso común de los Cabildos de la Iglesia y del Rey, poseernos. Mi madre murió sierva, pero mi padre fue liberto del canónigo que, a su muerte, no lo dio en testamento por serle fiel.

Entre berberiscos y negros, somos bastantes los esclavos en Guadix, aunque no todos marcados, pues yo misma tengo la frente limpia de marcas de fuego, que es recia cosa estar tan marcada. Otros lo están sin oreja o sin alguna mano y los hay sin nariz, pues que provienen del África donde la justicia mora usa de mutilaciones entre los culpados, con o sin justificación, y es la razón que no valen en sus tribunales lo mismo las palabras de mujer que las de hombre, y aún estas son desiguales las de rico que las de miserable. Entre estos los hay voluntarios en la esclavitud, pues prefieren cama y comida entre cristianos que la deshonra entre los suyos. Cuando en el año 1569 dieron en censarnos, éramos más de setecientos cincuenta los esclavos de Guadix.

Entre nosotros llevan más regalada vida los que compra el clero, pues rara vez trabajan campos y ganados, que no se ocupan si no es en la casa y los mandados del cura y en el apero de su casa, y no tienen más que amo y no ama, que es peor por más exigencias, y no hay más niños en casa que los de esclavos, que crecen como si no lo fueran y son menos los reparos de cura que de familia casada.

Mi hombre y yo guardamos la casa de un Capitán que siempre está fuera de aquí, con lo que pasamos la vida sin amo, tanto que yo deseo no paren las guerras que mandan los reyes, pues así es más tranquila nuestra jornada que cuando el amo vuelve. De esta manera, mi Pedro y yo, ya somos envidiados por los de nuestra condición, hasta el punto que nuestra comadre Juana, esclava marcada, nos dice que de no ser negros bien pasaríamos por cristianos viejos, pues es tanta la tranquilidad de nuestro vivir, y ahora seremos envidiados en demasía.

Es la cosa que ha de pintarse para la Catedral un cuadro del Bautismo de Santa Luparia, la primera de aquí en la fe de Cristo, y ha de aparecer con pompa de gran señora, pues lo era en tiempos de los romanos, que son al parecer tiempos tan remotos que ninguno de los vivos lo estaba. Ha de acercarse la dama a la pila bautismal con su cortejo propio y el pintor ha el antojo de que una esclava negra le lleve las colas del vestido. Y un Doctoral del Cabildo me ha mandado a mi para que sea retratada en el cuadro. Dice mi comadre que es lo que me faltaba para darme aires de señorío, pero a mi me place y mi Pedro no ha dicho nada en contra, luego también es de su gusto.

Con razón dicen "quién te ha visto y quién te ve", pues que esclava y todo me verán en la Catedral junto a los Santos del cielo. Y al que le pese que reviente.

La negra del bautismo de Santa Luparia.

■■■ CENTRO LORCA

El Centro Lorca cumple plazos para abrir sus puertas a finales de 2009 con interesantes novedades constructivas

■ Las obras del futuro Centro Lorca, que desde el pasado 8 de abril se encuentran en la segunda fase de ejecución, avanzan según lo previsto. La empresa que acomete las obras, Ferrovial Agromán, cuenta con algo menos de un año para hacer realidad el arriesgado proyecto Escenarios urbanos, ideado por los jóvenes arquitectos Mara Gabriela Partida Muñoz y Héctor Mendoza Ramírez, que fue seleccionado de entre otros 173 por un jurado presidido por el arquitecto Rafael Moneo en enero de 2005.

En la fase anterior la misma empresa constructora ejecutó la excavación del solar y los muros de contención medianeros para bajar unos 10,50 metros desde la Plaza de la Romanilla. Y ahora, según explica el director de la Oficina Técnica que coordina el proyecto, Juan Tomás Martín, "se está llegando a planta baja", que ya se visualiza de forma clara desde la parte de arriba mientras "se acomete el forjado del semisótano y el hormigonado del techo del auditorio".

Además, la planta de almacenes y la de la sala de exposiciones ya está lista. De esta forma, "se están cumpliendo los plazos" según lo fijado: la empresa se comprometió en marzo a ejecutar el ambicioso edificio en el plazo estipulado de quince meses.

Novedades constructivas

El resto de novedades constructivas llegarán a partir del próximo año, cuando se integre el solar de la churrería anexa al edificio. Además, ya salió a licitación y se ha adjudicado el suministro de la grada retráctil del auditorio, cuyas obras arrancarán en los primeros meses del año que viene, según la Oficina Técnica.

La obra del centro estará culminada a finales de 2009 para convertirse en el gran referente internacional de la herencia lorquiana. El Centro Federico García Lorca, sede del legado del poeta de Fuente Vaqueros, estará estructurado en tres áreas: la Fundación García Lorca, el Instituto de Estudios Lorquianos y el Centro de Actividades Culturales y Pedagógicas. Al edificio, en el que la biblioteca jugará un papel esencial, se trasladarán los fondos de la Residencia de Estudiantes, que se quedará con una copia del material.

■ CURIOSIDADES

La arquitecta alemana Mónica Brümmer tiene una fábrica de ladrillos de cáñamo en Guadix

■ La Vega de Granada era en los años 60 una de las grandes productoras de cáñamo de España. La aparición de las fibras sintéticas hizo que este tipo de plantación desapareciera y que la producción de otros productos, como el nylon y el plástico subieran. El cáñamo sin embargo está volviendo a la actualidad para la confección de papel, tejidos, cuerdas, embarcaciones e incluso materiales de construcción.

Mónica Brümmer, arquitecta alemana afincada en Guadix, fabrica desde hace una década ladrillos de cáñamo, que vende a toda España y parte de Europa. El producto se llama Cannabric y está realizado con fibras de cáñamo, cal hidráulica natural y minerales extraídos de las cuevas de Guadix. La mezcla se prensa y se deja reposar al aire libre. "La idea nació", relata Brümmer, "mientras preparaba mi tesis doctoral sobre materiales vegetales y encontré en esta mezcla un producto ecológico, aislante del frío y el calor y capaz de regular la humedad ambiental".

La arquitecta decidió entonces venir "concretamente a Guadix por el tipo de minerales de su suelo y porque está bien comunicado con el resto de España por carretera". Desde entonces las cosas han cambiado mucho, aunque su forma de trabajar sigue siendo la misma.

La fábrica de Brümmer produce ladrillos para vender, pero sobre todo abastece las obras que la arquitecta proyecta. Las casas que hace con este material son bioclimáticas y además no necesitan hormigón armado, por ser un producto muy resistente. Su importa ya está en Zaragoza, Almería, Madrid y en un humilde monasterio de la provincia de Palencia. La fábrica de Mónica Brümmer se abastece del cáñamo francés, "porque en España, al dejar de recibir subvenciones, los agricultores decidieron abandonar su cultivo". La alemana, que en su momento se planteó hacerse agricultora de cáñamo para cubrir toda la cadena de montaje, ha desistido "porque genera muchas complicaciones y no es posible estar en todo".

Castillos de Al-Andalus

La sala de exposiciones del convento de Santiago muestra una espectacular exposición sobre el modo de vida de Al-Andalus

A. PÉREZ • Guadix

Hasta el próximo día seis de enero, la sala de exposiciones del convento de Santiago acoge la exposición "Los castillos de Al-Andalus", que puede verse en los siguientes horarios: De lunes a viernes, de 17 a 21 horas. Sábados, de 12 a 14 horas y de 18 a 21 horas. Domingos, día de Navidad y Año Nuevo, cerrado. Las visitas programadas de escolares serán de lunes a viernes de 10 a 13 horas, previa cita al teléfono 958 66 29 95. Las visitas guíadas serán todos los sábados a las 19 horas.

La exposición presenta, a través de cinco grandes apartados, escenografías realistas, maquetas, reproducciones científicas de obras de arte y otros objetos que muestran como eran los métodos constructivos que utilizaban, su valor estratégico y militar, como eran sus armas, su cultura y su vida cotidiana.

Para cada uno de estos ámbitos se ha creado un paisaje sonoro y se han seleccionado textos literarios que ayudan a revivir y comprender este período de nuestro pasado.

La exposición "Los castillos de Al-Andalus" ha sido organizada por la obra social "La Caixa" con la colaboración del Ayuntamiento de Guadix.

Apartados de la exposición

La estructura de la muestra gira en torno a cinco grandes apartados: una introducción histórica y geográfica, seguida de cuatro salas dedicadas a la arquitectura, la guerra, las comunicaciones y la vida cotidiana.

El primer apartado de la exposición sitúa al visitante en el contexto histórico y geográfico de la Edad Media mediante la reproducción de un mapa del siglo XII y otro mapa interactivo en el que se suceden los principales acontecimientos del período. Del mismo modo, se muestra la situación de Al-Andalus en el área mediterránea, entre los siglos VIII y XV, la procedencia de las tribus y la población andalusíes, los recursos agrícolas, ganaderos y mineros, y los principales acontecimientos políticos a lo largo de un período de setecientos años.

El visitante accede al segundo ámbito de la muestra, dedicado a la arquitectura, a través de una reproducción realista de diversos muros en los que se han representado los diferentes sistemas de construcción utilizados en Al-Andalus, desde el más económico y primitivo, el tapial, hasta la utilización del ladrillo.

Otros sistemas que también se presentan son la sillería, sillería a soga y tizón, ladrillo, sillarejo, mampostería y mampostería encintada. En este mismo apartado también se muestran los diferentes tipos de castillos ordenados por tipologías: castillo, fortaleza, defensa, torre, castillo-palacio y fortificación.

Un horno de cal da testimonio de la importancia de este material, conocido desde la antigüedad, en el desarrollo de nuevas técnicas arquitectónicas.

El tercer apartado está dedicado a la guerra. En este ámbito se revisan algunas estrategias utilizadas en la defensa o el sitio de los castillos y fortalezas.

Uno de los apartados de la exposición.

Entre ellas destaca la inundación de campos para ralentizar o detener el avance e la caballería enemiga en las zonas de regadío o cómo conseguir la rendición de un castillo privando a sus habitantes de agua a partir del vaciado de sus pozos y cisternas a través del subsuelo.

A la salida de este apartado el visitante se introduce en un apartado cerrado en el cual se recrea un palomar, el cuarto ámbito de la exposición. Desde los tiempos del califa abasí al-Mahdi, en el siglo VIII, los musulmanes de Al-Andalus desarrollaron un complejo sistema de comunicaciones basado en el uso de palomas mensajeras.

Este servicio tuvo tres enclaves básicos: las caravanas y los buques, la oficina de correos urbana y las postas militares situadas en murallas y atalayas.

El último apartado de la exposición recrea el interior de un castillo con dos espacios diferenciados, uno dedicado a los hombres y el otro a las mujeres y a los niños.

Por un lado, se reproducen los espacios dedicados al soberano, los cortesanos y los aristócratas varones: el escritorio, con manuscritos de traducciones del latín y el griego, y el baño, con la pila de abluciones, donde se llevaban a cabo los rituales de purificación.

En el espacio dedicado a las mujeres y los niños, se pueden contemplar frascos de cosméticos, instrumentos musicales, juegos como el mancala o el ajedrez y juguetes infantiles.

El harén es el siguiente de los espacios que se pueden encontrar. En este ámbito de la exposición se reconstruye el harén del castillo, mediante escenografías realista y una banda sonora de música andalusí.

Un último espacio muestra el papel de las mujeres en la explosión cultural que vivió Al-Andalus durante el período de los Taifas. En este apartado se presentan a algunas poetisas que consiguieron romper el anonimato, como la princesa Wallada, Amm al Kiran, hija del rey de Almería o la esclava Al-´Abbadiya.

Wadi-as información
SEMANARIO DE LA COMARCA DE GUADIX

Duque de Gor, 9 - 2º B
18500 GUADIX (Granada)
Apartado de Correos 66

BOLETIN DE SUSCRIPCION

D. ..... Desea recibir .....
En la dirección ..... D.N.I. ó C.I.F. .....
C.P. ..... Población ..... Teléf. laboral..... Teléf. particular.....

FORMA DE PAGO
❑ ANUAL.....52,00 euros
❑ SEMESTRAL.....26,00 euros
❑ TRIMESTRAL.....13,00 euros
(IVA incluido)

DOMICILIACION BANCARIA
Muy Sres. Míos:
Ruego a Vds. que con cargo a mi cuenta atiendan hasta nuevo aviso los recibos que les sean presentados por PUBLICACIONES DEL SUR, S.A.
Banco o Caja de Ahorros _____
Sucursal _____ Población _____
Titular de la cuenta _____
Nº de Cta. _____
FIRMA AUTORIZADA

Suscríbase a
Wadi-as información
SEMANARIO DE LA COMARCA DE GUADIX

JORNADAS
POLÍTICAS DE EMPLEO PARA LA IGUALDAD

La Consejería de Empleo organiza unas jornadas sobre Políticas de Empleo para la Igualdad en las que presentará las nuevas competencias que asume este departamento para fomentar la igualdad de acceso al mercado laboral. Por **C. T.** Foto **Archivo**

La apuesta por la igualdad laboral

Alcanzar la igualdad efectiva entre hombres y mujeres en todos los ámbitos. Éste es el objetivo. Las situaciones de desigualdad que han vivido y aún viven las mujeres preocupan de forma especial al Gobierno andaluz, se han convertido en un eje transversal de sus políticas de actuación y entre ellas, como elemento básico para alcanzar la integración efectiva y la plena realización de la mujer, se encuentra el empleo. En esta nueva legislatura, la Consejería de Empleo asumió nuevas competencias en materia de promoción de la igualdad de oportunidades en el ámbito laboral cuya presentación se va a llevar a cabo en unas jornadas el próximo 3 de diciembre en Sevilla. Este encuentro será la puesta de largo de una serie de medidas que marcarán las líneas de actuación de la Consejería de Empleo, aunque en muchas de ellas se lleva trabajando desde hace años.

El propio consejero de Empleo, Antonio Fernández, explica que las actuaciones para alcanzar la igualdad efectiva entre mujeres y hombres han estado presentes en su acción política, con medidas específicas destinadas a eliminar esas desigualdades e incluso adoptando medidas de acción positiva.

La asunción de competencias en materia de promoción de igualdad de oportunidades en el ámbito laboral, que encabezará la Dirección General de Fomento e Igualdad en el Empleo, es un paso más para conseguir esa igualdad efectiva. Y se hará con nuevos e importantes esfuerzos destinados a promover, entre otras medidas, la inclusión de cláusulas de igualdad en los convenios colectivos; a impulsar la contratación de mujeres en aquellas ocupaciones en las que se encuentran subrepresentadas; y a favorecer su acceso a los puestos más altos de la jerarquía profesional.

No queda sólo el esfuerzo en el ámbito del empleo. La conciliación de la vida laboral y familiar es uno de los objetivos básicos y preferentes en el esfuerzo de la Consejería de Empleo. De esta forma, se va a fomentar la adopción de planes de igualdad y medidas de conciliación por parte de las empresas, sin olvidar la prevención del acoso sexual o por razón de sexo en el ámbito laboral, y manteniendo el esfuerzo que ya se realiza con las víctimas de violencia de género.

Muchos han sido los pasos dados para alcanzar la igualdad de género real y efectiva en el empleo.

UNA APUESTA TRASVERSAL

También se incluyen en estas nuevas medidas la implicación de todas las direcciones generales y organismos dependientes de la Consejería de Empleo para alcanzar esta igualdad efectiva. Será con el Consejo Andaluz de Relaciones Laborales con el que se trabaje para incluir cláusulas de igualdad en los convenios colectivos; con la Dirección General de Seguridad y Salud Laboral se buscará integrar la visión de género en los planes de seguridad y salud laboral; y con la Dirección General de Trabajo y Seguridad Social se pretende potenciar la actuación inspectora en materia de igualdad de género y cumplimiento de la legalidad de los convenios colectivos que incluyan los principios de igualdad.

Estas nuevas competencias de la Consejería de Empleo se traducirán en la puesta en marcha de nuevos programas dirigidos específicamente a la promoción de la igualdad de oportunidades entre mujeres y hombres en el mercado laboral.

Estos programas tendrán varios objetivos generales, entre los que se encuentran el garantizar que la perspectiva de género sea tenida en cuenta en todas las actuaciones desarrolladas por la Consejería de Empleo; el promover la igualdad de trato y de oportunidades desde la perspectiva de género, en el acceso y permanencia en el empleo, con la finalidad de aumentar las tasas de empleo y ocupación de las mujeres; el favorecer la conciliación de la vida laboral y familiar; y el fomentar la responsabilidad social en materia de igualdad de género en el ámbito de la empresa privada.

POLÍTICAS PARA LA IGUALDAD

Éste es sólo un avance de las acciones que se van a implementar y que se presentarán en la jornada "Políticas de empleo para la igualdad", un encuentro en el que no se dará cuenta del largo camino recorrido hasta el momento sino que, sobre todo, se harán públicas las nuevas líneas de actuación que esta Consejería va a poner en marcha para alcanzar la plena igualdad entre mujeres y hombres en el mercado de trabajo.

Será, además, una jornada de reflexión y debate en la que se darán cita distintos representantes de la Administración andaluza y de otras tantas comunidades autónomas del país, vinculados a la temática, así como del propio Ministerio de Igualdad, que compartirán sus experiencias en materia de políticas de empleo igualitarias.

Asimismo, en la jornada se contará con la participación activa de los agentes sociales y económicos, que desempeñan un papel fundamental para la consecución de los objetivos planteados, y de distintas personas expertas en la materia, que aportarán su visión experimentada sobre el tema en cuestión. En este encuentro también tendrán cabida los testimonios de varias entidades empleadoras que ya cuentan con planes y medidas de igualdad.

Para la Consejería de Empleo, esta Jornada adquiere una relevancia especial, pues el camino hacia el pleno empleo y el desarrollo socioeconómico de Andalucía pasa necesariamente por la igualdad de oportunidades entre mujeres y hombres en el ámbito laboral. Según el consejero de Empleo, "sólo en la medida en que consigamos crear un mercado de trabajo justo e igualitario, en el que tengan cabida y aprovechamiento la experiencia y las capacidades de todas las personas, independientemente de su sexo, lograremos avanzar hacia un futuro más próspero para todos los andaluces y andaluzas".

ESFUERZO IGUALITARIO
Empleo promoverá la inclusión de clausulas de igualdad en los convenios colectivos

APLICACIÓN EFECTIVA
Uno de los objetivos básicos será la adopción de medidas de conciliación en empresas

—Jornadas—

La clausura correrá a cargo de la ministra Bibiana Aído

La jornada "Políticas de Empleo para la Igualdad" que se desarrollará el próximo 3 de diciembre en Sevilla será clausurada por la ministra de Igualdad Bibiana Aído, que estará acompañada en el acto por el consejero de Empleo, Antonio Fernández, además de una representación de los agentes económicos y sociales de la Comunidad, a través de la Confederación de Empresarios de Andalucía (CEA), y de los sindicatos UGT-A y CCOO-A. Además de la presentación de las políticas que se van a poner en marcha al inicio de la jornada por el propio consejero, el encuentro contará con una activa participación de numerosos representantes políticos y económicos que trabajan por la igualdad efectiva entre mujeres y hombres. Todos ellos abordarán en ponencias y mesas redondas la realidad de las políticas de empleo de igualdad, las medidas de conciliación laboral, su aplicación en la negociación colectiva y la experiencia de los planes de igualdad en empresas. El programa puede consultarse en la página web de la Consejería de Empleo.

el deporte

El Guadix desciende al cuarto puesto tras caer inesperadamente ante el Maracena (3-1) ■ Página 26

El Grupo Salmerón sigue rompiendo registros con su séptima victoria consecutiva ante Estepona ■ Página 27

■ TENIS DE MESA

El Ada Guadix Caja Granada muestra sus credenciales al ascenso a División de Honor

GAÉL MARZIOU

El flamante subcampeón paralímpico en Pekín, nuevo jugador esta temporada del Ada Guadix TM.

REDACCIÓN GUADIX

■ El Ada Guadix Caja Granada de tenis de mesa está disputando esta temporada la liga de primera división nacional. Entre las novedades más importantes que presenta el equipo este año, destaca la incorporación del subcampeón olímpico en Pekín José Manuel Ruíz. El resto del miembros está formado por los jugadores que consiguieron la temporada pasado el ascenso de categoría: Alejandro Ruiz, Luis Delgado, Juan Requena Tauste y Juan Requena.

Tras disputarse buena parte de la primera vuelta, finalizará la próxima jornada enfrentándose al líder, Villa de la Zubia, el equipo se encuentra situado en la tercera posición de la tabla, con cinco victorias y dos derrotas.

El grupo cinco, donde se encuentra encuadrado el equipo accitano, está compuesto por clubes de gran categoría, donde juegan numerosos extranjeros. Destacan Villa de La Zubia, que cuenta entre sus filas con un ex jugador de super división de honor, o Ibiza, con dos extranjeros de gran experiencia.

Este pasado fin de semana el Ada Guadix Caja Granada jugaba dos partidos a domicilio en Albacete y Alcoy (Alicante).

En el primero de ellos, ante Club Albacete tenis de mesa, los accitanos demostraron su superioridad venciendo con un rotundo cuatro a cero, con puntos de José Manuel Ruiz ante Miguel Gómez, Luis Delgado ante Edmundo Leal y Alejandro Ruiz sobre Carlos Serrano. En el dobles, que cerraba el partido, los accitanos también se impusieron de forma contundente.

El segundo de los enfrentamientos del fin de semana, en principio, mucho más complicado para los accitanos, era el que los enfrentaba a Alcoy, uno de los equipos fuertes del grupo y que cuenta entre sus filas con un jugador venezolano, el pasado domingo. Los accitanos se impusieron por cuatro a uno, aunque el resultado no refleja la igualdad existente en todo momento entre ambos equipos. El primer punto lo jugaba Alfredo Gisbert contra José Manuel Ruiz, venciendo el accitano fácilmente por cero a tres. El segundo de los puntos, el que a la postre fue clave para la victoria accitana, enfrentaba a Alfredo Gisbert hijo contra Luis Delgado. El partido se puso muy cuesta arriba para Delgado que perdía por dos set a cero, momento en que reaccionó para terminar venciendo por tres a dos. El tercero de los puntos lo jugaban Juan Manuel Mieres contra Alejandro Ruiz, venciendo el de Alcoy por tres a cero. Otro de los partidos importantes fue el dobles, donde se impusieron los accitanos por un disputado tres a dos. El último de los puntos, que daba la victoria final al Ada Guadix, lo disputaba José Manuel Ruiz con Gisbert hijo, en lo que fue una cómoda victoria para el de Guadix.

La próxima jornada el Ada se enfrentará en Guadix a Villa de la Zubia.

RAMÓN UBRIC

El césped del Municipal accitano quedó cubierto por la nieve.

Suspendido el encuentro entre la UD Guadix y La Granadina a causa de la nieve caída en el Municipal

■ Una capa de 15 centímetros de nieve obligó a suspender el duelo de la Segunda provincial granadina que tenían que haber disputado el pasado domingo la UD Guadix y La Granadina. Los accitanos marchan en cuarta posición a un solo punto del ascenso a Primera provincial. Este domingo, viajarán hasta el campo del Montejícar que marcha en novena posición.

En Primera provincial, el Purullena sigue acumulando victorias y continúa líder en solitario de la categoría, tras doblegar con facilidad (3-0) al Alhendín. Los de Larios suman 29 puntos en 13 jornadas y este domingo viajan hasta el campo del Loja B, tercer clasificado.

Por último, los juveniles del Guadix CF ascienden hasta el séptimo puesto tras golear al Numancia (5-0) en casa. Con estos tres puntos, los jugadores dirigidos por Pablo Poyatos se colocan a cuatro puntos del ascenso a Preferente y este domingo viajan hasta el campo del Cúllar Vega, duodécimo clasificado.

El juvenil Heras fue el autor del único gol de los accitanos en Maracena.

GRANADA HOY

■ FÚTBOL

El Guadix cae en campo del Maracena (3-1)

REDACCIÓN GUADIX

■ Paso adelante del Maracena en su lucha por conservar la categoría al conseguir la segunda victoria en liga, y paso atrás del Guadix C.F. que cosechó su segunda derrota de la temporada y su condición de invicto fuera de casa. Este domingo, los de Rafa Medina reciben a las doce de la mañana al Atarfe, tercer clasificado.

En los primeros minutos, ambos conjuntos se intentaron asentar sobre el césped encharcado del municipal maracenero y poco a poco, el Guadix se iba haciendo dueño del esférico en el centro del campo. En el minuto 23, un balón en banda izquierda fue recogido por Ubric que metió un centro medido que fue cabeceado por el juvenil Heras a la red para adelantar a los accitanos. Los visitantes pudieron sentenciar el envite en una cabalgada de Ubric y en otra de Toni. Al borde del descanso, un córner botado por Jhonny fue cabeceado en el segundo palo por Corpas a gol.

En la segunda mitad, los de Medina salieron dispuestos a llevarse los tres puntos, pero la estrategia sería decisiva para decidir el envite a favor del Maracena. Así, en el minuto 55, Corpas sacó una falta en corto para que el lateral Juanma lanzara un centro chut que se coló por encima de la meta defendida por Víctor. Pudo llegar el empate en un balón suelto que le cayó a Ubric, pero fue el Maracena el que se encontró con la sentencia definitiva en tiempo de descuento por medio de Álex Gómez.

■ BALONCESTO

El Grupo Salmerón se mantiene en lo más alto de la tabla tras superar al Estepona (82-76) en un gran encuentro del base Rojas

Gran partido de Víctor Rojas, autor de 20 puntos y 9 asistencias, con 36 de valoración. Importante aportación del accitano Antonio López con 16 puntos

RAMÓN UBRIC

■ El Grupo Salmerón se deshizo con más dificultades de las esperadas del C.B. Estepona (82-76) que ofreció una mejor imagen de la que demuestra su posición en la tabla gracias al gran encuentro de Cazorla y del ex accitano Ismael Sánchez. El protagonista absoluto del envite fue Víctor Rojas que demuestra cada semana que es el mejor jugador del grupo D de la liga Eba. En la tarde del sábado, cuajó un sensacional encuentro con 20 puntos, 36 de valoración, 9 asistencias y 4 triples de 5 intentos. A la buena labor del base, se unió la del accitano Antonio López que hizo un gran partido con 16 puntos y 4 triples.

En el primer cuarto, el Salmerón comenzó apretando con un acertado Pichardo y, a falta de cinco minutos, tenía una ventaja de tres puntos (10-7). De ahí hasta el final, fueron los mejores minutos de los accitanos que no pudieron marcharse gracias al acierto de los malagueños Viegas y Sánchez (20-17).

RAMÓN UBRIC

El accitano Víctor Rojas fue el jugador más destacado del encuentro con 20 puntos anotados.

En el segundo cuarto, ambos contendientes estuvieron muy erráticos en ataque, los visitantes se pusieron por delante (20-21) y, a falta de cinco minutos, los de Estepona se pusieron a un solo punto de los accitanos lo que obligó a Carrión a pedir un tiempo muerto (25-24). A falta de dos minutos, Viegas anotó un triple que puso a los visitantes cuatro arriba (26-30).

Al descanso, Carrión se quejaba de que sus jugadores no se movían en ataque sin balón, pero en el tercer cuarto los accitanos espabilaron. Aún así, los malagueños se pusieron seis arriba, máxima ventaja tras un triple de Cazorla y otro de Sánchez (35-41). A falta de cinco minutos, dos triples consecutivos, uno de López y otro de Rojas, colocaron otra vez al líder de la categoría por delante (43-42). Dos triples consecutivos de Cazorla fueron contrarrestados por otro de López al borde del final para dejar a los de Guadix con una cómoda ventaja de siete puntos (62-55).

En el último cuarto, los malagueños realizaron una espectacular remontada gracias a dos triples consecutivos de Ortiz que los pusieron por última vez por delante (66-67). Carrión pidió un tiempo muerto urgente que hizo reaccionar al Salmerón que puso la directa con un parcial de 14-2 a su favor que sentenció.

■ ATLETISMO

El circuito andaluz de marcha ya tiene a sus ganadores del año 2008

RAMÓN UBRIC GUADIX

■ Desde que se inició el pasado mes de febrero en la localidad granadina de Baza, el circuito ha paseado la marcha atlética por toda la comunidad. Punta Umbría (Huelva), Jódar (Jaén), Armilla (Granada), Guadix o Nerja (Málaga) donde tuvo lugar la gran final el pasado 5 de octubre, han sido algunas de las sedes de este circuito que en la nueva campaña 2008-09 espera consolidarse todavía más en Andalucía.

Sobre esta primera edición del circuito, el director del CAE Paquillo Fernández ha destacado "la calidad de las marcas conseguidas, ya que han caído numerosos récords de Andalucía y la promoción que hemos hecho por toda la comunidad de la marcha atlética, con las caminatas populares que se han llevado a cabo en todas las sedes".

Los ganadores del circuito, organizado por la Federación Andaluza de Atletismo, el CAE Manuel Alcalde y los ayuntamientos de cada sede, recibirán material deportivo para la nueva temporada a modo de premio, mientras los mejores clubes ya recogieron sus respectivos trofeos.

ARCHIVO

Alberto Amezcua fue el vencedor en en el circuito juvenil.

Los atletas de la JAG ganadores fueron David Raya (benjamín); Iván Torres (alevín); Pablo Oliva y Andrea Santisteban (infantil); Daniel Pedraza y Ángela Olivares (cadete); Alberto Amezcua y Marta Santisteban (juvenil). Además, han conseguido segundos puestos Daniel Oliva (benjamín); Pedro José García (infantil), Lorena Ayala (cadete); Daniel Lujano y Soraya Medina (juvenil).

■ ATLETISMO

Comenzó en Álora el circuito andaluz de marcha Copa Andalucía organizado por el CAE

RAMÓN UBRIC GUADIX

■ El circuito andaluz de marcha Copa Andalucía, organizado por el Centro Andaluz de Entrenamiento 'Manuel Alcalde', la Consejería de Turismo, Comercio y Deporte de la Junta de Andalucía y la Federación Andaluza de Atletismo, ha empezado a marchar en esta nueva temporada y lo ha hecho a lo grande, batiendo récords de participación, en la localidad malagueña de Álora. Con más de 130 atletas inscritos, la primera edición de la Copa Andalucía celebrada el sábado 21 de noviembre en Álora, superó lo esperado. En su primera prueba de la campaña 2008-09, contó con una excelente organización y con la participación de marchadores de Galera, Guadix, Málaga, Cádiz, Motril, Almería, Jaén y Córdoba. El club que mejores resultados obtuvo fue el Ciudad de Motril, seguido de la Juventud Atlética y el club Sierra Mágina.

■ ATLETISMO

Marta Santisteban de la Juventud Atlética, segunda en el cross celebrado en Loja

RAMÓN UBRIC GUADIX

■ La atleta de la Juventud Atlética Guadix Marta Santisteban ha conseguido la mejor clasificación para el club accitano en el Circuito Provincial de Campo a Través, que organiza cada año la Diputación de Granada, el pasado 22 de noviembre en Loja. Santisteban invirtió un tiempo de 12 minutos 2 segundos en completar la prueba junior femenino en segunda posición, consiguiendo el mejor puesto individual para el club de Guadix en este cross. Destaca también en Loja la actuación de Cristina Navarro en categoría infantil que cruzó la meta en tercera posición, con un crono de 5' 13".

Participaron en este circuito provincial, una treintena de atletas de la Juventud Atlética. A modo de balance, un tercio de la representación de Guadix completó su actuación entre los diez primeros. José Raya e Iván Torres quedaron quintos en sus categorías.

SERVICIOS

EL TRUCO

ACEITE VEGETAL DE ZANAHORIA. 1ª PARTE

POR ESTÉTICA Y BELLEZA ÁNGELES REQUENA. BENALÚA

El aceite de zanahoria es un extracto oleoso que se obtiene por arrastre de un aceite vegetal sobre la pulpa de la zanahoria. En el papiro de Ebers, escrito entorno al año 1500 a.C. en Egipto, ya se recomendaba la zanahoria como cosmético, aplicada en rodajas sobre el rostro.

Hoy sabemos que su efecto beneficioso sobre la piel se debe especialmente a la provitamina A que contiene. Esta vitamina se ha definido como "la vitamina de la belleza". La zanahoria es uno de los vegetales más ricos en ésta, sólo superada por la alfalfa. La raíz contiene abundante pectina, sales minerales como potasio y fósforo, vitaminas del grupo B y C y, sobre todo, carotenos.

NO SE LO PIERDA

LOS CASTILLOS DE AL-ANDALUS

Hasta el próximo día seis de enero, la sala de exposiciones del convento de Santiago acoge la exposición "Los castillos de Al-Andalus", que puede verse en los siguientes horarios: De lunes a viernes, de 17 a 21 horas. Sábados, de 12 a 14 horas y de 18 a 21 horas. Las visitas programadas de escolares serán de lunes a viernes de 10 a 13 horas, previa cita al teléfono 958 66 29 95. Las visitas guiadas serán todos los sábados a las 19 horas. La exposición presenta, a través de cinco grandes apartados, escenografías realistas, maquetas, reproducciones científicas de obras de arte y otros objetos que muestran como eran los métodos constructivos que utilizaban.

TRANSPORTES

AUTOBUSES

GUADIX-GRANADA

Lunes a ViernesDomingos y Festivos

6.45	9.45
7.45 (TBS)	12.45
8.15	15.00
9.10 (TBS)	18.00
9.45 (TBS)	18.45
11.00 (TBS)	20.30
12.45 (DIARIO)	
15.00 (DIARIO)	
16.30	
18.00 (DIARIO)	
18.45 (DIARIO)	

GRANADA-GUADIX

Lunes a ViernesDomingos y Festivos

6.30 (DIARIO)	6.30
8.30 (TBS)	10.15
10.15 (DIARIO)	12.00
11.30(TBS)	13.15
12.00 (DIARIO)	15.30
13.15 (DIARIO)	17.00
14.30 (TBS)	19.30
15.30 (DIARIO)	20.15
17.00 (DIARIO)	
18.15	

SERVICIO URBANO

Entre las 8 y las 21 horas

Hora, 45m.:	Parque municipal
Hora, 00m.:	Estación de ferrocarriles
Hora, 15m.:	Parque municipal
Id	Estación de autobuses
Id	Parque municipal

AUTOBUSES DE CERCANÍAS

Guadix-Benalúa 8.20 (lun/sab) 13.30

Guadix-Jérez- Alquife- Aldeire 12.30 (lun/sab) 19.15(l-v) 20.30 (dom)

Guadix- La Calahorra-Huéneja 13.00 (lun/sab)

Guadix- La Peza 14.30(lun/vie) 19.00 (l/v) 13.30(s)

Guadix-Lugros 14.30 (l/v) 17.45 (l/v) 12.15(s)

INFORMACIÓNDEUTILIDAD

TELÉFONOS DE INTERÉS

Sanidad	
Teléfono de emergencias	061
Hospital (Información)	958.699.100
Urgencias	902.505.061
Servicio ambulancia	958 66 02 28/958 66 00 37
Urgencias Cruz Roja	958 66 05 66
Seguridad	
Policía Local	958 66 93 01
Bomberos	958 66 47 66
Guardia Civil	958 66 90 82/79
Guardia Civil (Urgencias)	062
Protección Civil	958 66 60 20
Servicios	
Ayuntamiento	958 66 93 00
Mancomunidad de Municipios de Guadix	958 66 26 45
Repsol Butano	958 66 08 62/958 66 08 66
Correos	958 66 03 56
Urbanismo	958 66 93 14
Cruz Roja	958 66 44 35
Cultura	958 66 90 41
Empresa pública de vivienda	958 66 93 16
Centro de Adultos	958 66 15 49
Taxi (Parada)	958 66 05 37
Renfe	902 24 02 02
Estación de autobuses	958 66 06 57
Varios	
Casa de la Cultura	958 66 00 60
Cadena Ser	958 66 21 61
Cadena Cope	958 66 02 35
Radio Kabila Benalúa	958 68 44 19
Wadi-as Información	958 66 29 33
Centro de Orientación Familiar	958 66 27 52
Oficina de turismo de Guadix	958 66 26 65

VISITA A MUSEOS

- **CUEVA MUSEO DE GUADIX**

De lunes a viernes: de 10 a 14 h y de 16 a 18 h. Sábados y festivos: de 10 a 14

- **MUSEO DE LA CATEDRAL DE GUADIX**

De 11 a 13 h y de 16 a 18 h. Domingo solo de 11 a 13 h.

- **SALA ALARCONIANA (C/ BARRADAS, SEMINARIO SAN TORCUATO)**

De martes a sábados: de 11 a 14 y de 16:30 a 18:30 h. Festivos: de 11 a 14 h.

- **MUSEO DE ALFARERÍA. CUEVA LA ALCAZABA**

De lunes a viernes: de 10 a 14 h. y de 16 a 19 h. y festivos: de 10 a 14

- **OFICINA DE TURISMO DE GUADIX** avenida Mariana Pineda s/n

Registro de gentes

NACIMIENTOS

- Carlos Cobo Luque
- Rodrigo Yeste Alonso

DEFUNCIONES

- Micaela Gómez Labella
- Mariano García Jordan
- Concepción Martínez Fernández

MATRIMONIOS

- Francisco Vera Ambrosio y Craita Alina Dascalu
- Ismael Samaniego López y Eva García Hernández

farmacias

VIERNES 6
- Carmen Ramos. avda. Medina Olmos 8.

SÁBADO 7
- José Antonio Blesa C/ Gloria 1.

DOMINGO 8
- Alfonso Gálvez. avda. Mariana Pineda 12.

LUNES 9
- Mª Guadalupe Fraile. Pto. Santa María 3.

MARTES 10
- Mónica Pérez. C/avda Buenos Aires, 19.

MIÉRCOLES 11
- Carmen Gómez Plza Palomas, 8.

JUEVES 12
- Encarnación Casas. Tr. Juan Ramón Jiménez

EXPOSICIONES

El Parque de las Ciencias acoge hasta el 31 de marzo de 2009 la mayor exposición temporal que ha albergado en toda su historia. Es 'Antártida. Estación Polar', una coproducción del Parque de las Ciencias y el Natural History Museum de Londres.

NOTA INFORMATIVA

Las colaboraciones dirigidas a Wadi-as Información no deberán exceder de 350 palabras y de 500 las cartas al director. Estas últimas deberán ir acompañadas de fotocopia impresa o escaneada del DNI.
Wadi-as Información no se hace responsable de las opiniones vertidas por sus colaboradores.

AYER COMO QUIEN DICE...

POR JOAQUÍN VALVERDE

5 de diciembre de 1792

Muere Antonio Ponz y Piquer (1725-1792), pintor y tratadista de arte español, nacido en Bechí, Valencia. Jesuita, doctor en Teología y gran conocedor de varias lenguas extranjeras.

Carlos III le encarga el estudio de los fondos bibliográficos y documen-tales de El Escorial, y sobre el valor de las obras artísti-cas de las residencias jesuíticas, recién expulsados.

Fruto ampliado de estas excursiones artísticas por la Península son sus 20 tomos de "Viaje de España" que alcanzó un gran éxito y fue traducidos a varios idiomas.

Usted podrá encontrar la edición digital de Wadi-as información en www.wadi-as.es

Esté informado puntualmente de la actualidad accitana y de la comarca en www.wadi-as.es

Wadi-as información
SEMANARIO DE LA COMARCA DE GUADIX

sorteos y loterías

BONOLOTO

Lunes 1/12/08: 13 14 15 25 40 46
Complementario: 16
Reintegro: 4

Premios	Acertantes	Euros
6	Bote	828.613,92
5+C	1	214.746,69
5	91	1.179,93
4	5.693	29,86
3	108.367	4,00

Recaudación: 2.951.657,50 .

Martes 2/12/08: 4 7 10 12 14 17
Complementario: 2
Reintegro: 7

Premios	Acertantes	Euros
6	2	616.858,65
5+C	23	9.393,70
5	220	491,03
4	8.864	19,30
3	134.653	4,00

Recaudación: 3.197.426 .

Miércoles 26/11/08: 2 5 35 36 47 48
Complementario: 37
Reintegro: 6

Premios	Acertantes	Euros
6	1	374.761,65
5+C	0	0,00
5	79	3.795,05
4	5.058	31,28
3	94.269	4,00

Recaudación: 2.688.621,50 .

Viernes 28/11/08: 4 12 33 36 43 44
Complementario: 5
Reintegro: 4

Premios	Acertantes	Euros
6	Bote	425.963,88
5+C	2	113.590,37
5	70	1.622,72
4	5.173	34,77
3	97.590	4,00

Recaudación: 2.970.992 .

LOTERÍAPRIMITIVA

Jueves 27/11/08: 12 16 20 25 37 38
Complementario: 7
Reintegro: 4

Premios	Acertantes	Euros
6	Bote	2.784.011,78
5+C	7	61.187,07
5	309	2.772,23
4	16.588	77,46
3	296.011	8,00

Recaudación: 17.159.904 .

Sábado 29/11/08: 8 20 27 28 35 46
Complementario: 31
Reintegro: 9

Premios	Acertantes	Euros
6	Bote	2.885.450,65
5+C	3	147.971,83
5	195	4.552,98
4	12.577	105,89
3	261.507	8,00

Recaudación: 16.979.999 .

GORDO PRIMITIVA

Domingo 30/11/08: 13 18 39 44 54
Nº Clave (Reintegro): 1

Premios	Acertantes	Euros
5+1	Bote	13.690.185,58
5	1	329.136,63
4+1	27	2.216,41
4	237	294,59
3+1	1.388	57,49
3	14.125	18,36
2+1	20.957	9,52
2	245.904	3,00

Recaudación: 7.543.894,50 .

ONCE

Lunes 1	55.559
Martes 2	32.331
Miércoles 26	12.557
Jueves 27	96.712

Viernes 28
11.005
Serie: 057

Sábado 29 83.899

Domingo 30
80.924
Serie: 042

EURO MILLONES

Viernes 28/11/08: 8 11 16 25 41
Estrellas: 2 y 4

Premios	Euros		Euros
5+2E	28.044.446	3+2E	69,63
5+1E	377.066,01	3+1E	24,60
5	53.502,61	2+2E	21,51
4+2E	4.563,12	3	14,97
4+1E	210,56	1+2E	10,30
4	92,65	2+1E	8,64

Recaudación: 81.527.786 .

TELEVISIÓN

NOTICIA

TELECINCO ADQUIERE SERIES DE TURNER PARA REFORZAR SU OFERTA INFANTIL

LAS *Supernenas*, *Ed, Edd y Eddy* y *Foster, la casa de los amigos imaginarios* son algunas de las series de animación de Turner que los más pequeños podrán seguir por Telecinco a partir del lunes 1 de diciembre, gracias a un acuerdo entre la productora estadounidense y la cadena privada española. Según destacó Telecinco en un comunicado, el acuerdo supone para Turner la irrupción de sus series en el mercado español de televisión en abierto, mientras que para Telecinco significa una nueva vertebración de su programación infantil en una doble dimensión: en su canal clásico y en su oferta en la TDT, Telecinco 2. Gracias al acuerdo, Telecinco reforzará su franja infantil matinal de sábados y domingos.

NOTICIA

'CUESTIÓN DE SEXO' INICIA EL RODAJE DE SU TERCERA TEMPORADA

ADRIÁ Collado, Alejandro Tous y Mariam Hernández son las nuevas incorporaciones a un reparto encabezado por Willy Toledo, Pilar Castro, Carmen Ruiz, Xúlio Abonjo, Gorka Otxoa, Ana Fernández y Sandra Collantes. Cuatro y Notro Televisión han comenzado la grabación de la tercera temporada de *Cuestión de sexo*, la comedia protagonizada por Guillermo Toledo y Pilar Castro.

EL NOTICIA DE LA SEMANA

Cuatro pone en marcha el programa de entretenimiento 'La batalla de los coros'

CUATRO sigue apostando por el entretenimiento más innovador. La cadena y Boomerang TV están preparando *La batalla de los coros,* adaptación de *Clash of the Choirs*, un *talent show* en el que cinco reconocidos artistas buscan a cantantes anónimos para formar un grupo vocal. En la versión que Cuatro estrenará próximamente, Lolita, Marta Sánchez, Soraya, Mikel Erentxun y Manu Tenorio viajarán a cinco poblaciones con las que cada uno tiene un vínculo especial para encontrar a los futuros miembros de sus formaciones musicales. Los cinco competirán entre sí en el nuevo programa de la cadena que presentará Josep Lobató. Cuatro está buscando a las mejores voces españolas para formar parte de los cinco coros. Aún puedes formar parte de uno de ellos. El casting continúa abierto.

Lolita viaja a Madrid para encontrar a cantantes anónimos.

Josep Lobató presentará la adaptación de 'Clash of the Choirs'.

RKB 107.9 MHz
Radio Kabila Benalúa
Emisora Municipal
RKB

SÁBADO 6

TVE 1

06.00 NOTICIAS 24 HORAS.
07.50 LOS LUNNIS. Incluye las series de dibujos: *Los Lunnis, La casa de Mickey Mouse* y *Las aventuras de Tom y Jerry*. Además, una película cuyo título está aún por determinar.
11.00 CINE.
(Título sin determinar)
14.00 CORAZÓN, CORAZÓN. Jose Toledo presenta este programa que resume las noticias del corazón.
15.00 TELEDIARIO 1. Espacio informativo en el que se resume las noticias acontecidas hasta la emisión del mismo, tanto en el ámbito nacional como en el internacional.
15.55 EL TIEMPO.
16.00 SESIÓN DE TARDE.
(Título por determinar)
18.00 CINE DE BARRIO.
Es peligroso casarse a los 60
21.00 TELEDIARIO.
21.30 EL TIEMPO.
21.35 INFORME SEMANAL. Incluye diversos reportajes que analizan la actualidad de la última semana.
22.30 CINE.
(Título por determinar)
01.00 CINE.
(Título por determinar)
03.00 NOTICIAS 24 HORAS. Espacio informativo.

LA 2

06.00 THAT'S ENGLISH.
07.30 UNED.
08.00 LOS CONCIERTOS DE LA 2. Espacio dedicado a la música clásica.
09.30 AGROSFERA. Espacio que se dedica a la actualidad del mundo agrario.
10.30 EN LENGUA DE SIGNOS. (Para sordos).
11.00 PARLAMENTO.
12.00 EL CONCIERTAZO. Espacio musical.
12.50 PALABRA POR PALABRA. Concurso.
13.20 TENDIDO CERO.
13.50 LOTERÍA PRIMITIVA.
13.55 ESCUELA DE PADRES.
14.55 CARTELERA.
15.00 TELEDEPORTE 2. Incluye varias retransmisiones deportivas. Además, *La 2 Noticias Exprés*.
22.00 ESTUCINE.
(Título sin determinar)
00.00 LA NOCHE TEMÁTICA. Título: *Locos por el cine*. El séptimo arte tiene millones de seguidores, algunos de los cuales dedican su vida a esta pasión. Dalí, uno de los artistas más geniales y excéntricos del S. XX mantuvo una relación constante con el cine como muestra *Dalimatógrafo*.
03.00 PREMIERE LEAGUE.

ANTENA 3

07.00 JUMANJI.
07.45 MEGATRIX. Espacio dedicado a los más pequeños de la casa.
13.00 AMERICAN DAD. Serie de animación.
14.00 LOS SIMPSONS. Serie de dibujos animados. Hoy: *El safari de los Simpsons* y *Campamento refugiado*.
15.00 NOTICIAS FIN DE SEMANA. Informativo en el que se resume las noticias más importantes acontecidas hasta el momento de la emisión, tanto en el ámbito nacional como en el internacional.
15.45 MULTICINE.
(Título por determinar)
17.45 MULTICINE.
(Título por determinar)
19.00 CINE.
(Título por determinar)
21.00 NOTICIAS FIN DE SEMANA. Espacio informativo presentado por Lourdes Maldonado y Ramón Pradera. En los deportes, Óscar Castellanos.
21.45 THE CLONE WARS. Nuevos dibujos animados.
22.15 CINEMA-TRIX.
(Título sin determinar)
00.30 CINE.
(Título sin determinar)
02.30 ADIVINA QUIÉN GANA ESTA NOCHE.

CUATRO

07.10 COSAS DE MARCIANOS.
08.00 SUERTE POR LA MAÑANA!
09.00 BOLA DE DRAGÓN Z. Dibujos animados.
10.00 CINEKIDS.
(Título por determinar)
12.10 O EL PERRO O YO. Reportajes sobre los perros.
13.25 PRESSING CATCH: RAW.
14.25 NOTICIAS CUATRO. Resumen de las noticias acontecidas durante la jornada.
15.45 HOME CINEMA. Ofrece dos películas cuyos títulos están sin determinar.
20.55 NOTICIAS CUATRO. Incluye el sorteo de la ONCE.
21.30 EL HORMIGUERO FIN DE SEMANA. Magazine presentado por Pablo Motos con la colaboración de *Trancas y Barrancas*.
22.15 CINE CUATRO.
(Título por determinar)
00.30 TORCHWOOD.
02.20 SOUTH PARK. Serie de dibujos animados. Hoy se ofrecen los capítulos: *Liberad a Willyzyx* y *María sangrante*.
03.15 JUZGADO DE GUARDIA. Serie interpretada por Harry Anderson. Hoy: *¿Quién está más loco de los dos?*
03.40 AMOR, SECRETOS Y SEXO.
04.20 MARCA Y GANA.

TELECINCO

06.30 TINY TOONS.
07.00 ANIMALIA.
07.30 FOSTER, LA CASA DE LOS AMIGOS IMAGINARIOS.
08.00 SUPERNENAS.
08.30 ZORRO: GENERACIÓN Z.
09.00 POKÉMON.
09.30 TRANSFORMERS ANIMATED.
10.00 MATINAL DE CINE.
(Título por determinar)
12.00 EL COLECCIONISTA (DE IMÁGENES).
12.30 DECOGARDEN.
13.00 MATINAL DE CINE.
(Título por determinar)
15.00 INFORMATIVOS TELECINCO. Con José Ribagorda y Carme Chaparro.
16.00 CINE ON (I).
(Título por determinar)
18.00 ESTÁ PASANDO EN SÁBADO.
20.15 PASAPALABRA.
20.55 INFORMATIVOS TELECINCO. Espacio informativo.
21.30 ESCENAS DE MATRIMONIO. Espacio de humor.
22.15 LA NORIA. Magazine semanal presentado por Jordi González en el que se entrevista a los famosos que más controversia han creado y a personajes del mundo del espectáculo.
02.00 NOCHE DE SUERTE. Concurso.
03.00 EN CONCIERTO.

laSEXTA

06.00 LO MEJOR DE LASEXTA.
08.30 DOCUMENTALES NATIONAL GEOGRAPHIC.
10.50 SALUD A LA CARTA.
11.25 HOY COCINAS TÚ. Espacio gastronómico.
14.15 LASEXTA NOTICIAS. Informativo.
14.55 PADRE DE FAMILIA. Se ofrecen los episodios: *North by North Quahog* y *Tiempos veloces en el instituto*.
15.55 FUTURAMA. Dibujos. *Brannigan vuelve a empezar, A la cabeza de las elecciones* y *Cuento de Navidad*.
17.20 SÉ LO QUE HICISTEIS... LA ÚLTIMA SEMANA.
19.20 LA VENTANA INDISCRETA.
20.20 LA SEXTA NOTICIAS. Repasa de las noticias más interesantes de la jornada. Incluye la información meteorológica y deportiva.
21.20 LA PREVIA.
22.00 EL PARTIDO DE LA SEXTA. En directo, partido correspondiente a la 15ª jornada de Liga, con la narración de Andrés Montes y los comentarios de Julio Salinas.
00.00 POST PARTIDO. Incluye resúmenes de los partidos que se disputan en sábado.
00.30 TODOS AHHH 100. Programa dedicado al mundo del sexo.

CANAL SUR

07.30 LA NIÑERA.
08.00 LA BANDA. Incluye las series: *Bill Body, Medabots, Doraemon, Los Patata, Doraemon, Mocland, Increíbles misterios de Riple, Código Lyoko* y *Transformers Energon*.
13.30 PARLAMENTO.
14.00 VIAJE AL SUR.
14.30 CANAL SUR NOTICIAS. Espacio informativo donde se resumen las noticias más importantes, naciones e internacionales, acontecidas durante la jornada.
15.10 SALUD AL DÍA.
15.50 CINE.
(Título sin determinar)
17.30 CINE.
(Título sin determinar)
19.45 GUADALQUIVIR, CORAZÓN VERDE.
20.30 CANAL SUR NOTICIAS. Espacio informativo en el que se resumen las noticias más importantes acontecidas durante la jornada.
21.20 ANDALUZAS. Programa documental.
21.50 SE LLAMA COPLA. Concurso musical para descubrir nuevos intérpretes de copla.
01.45 CINE.
(Título sin determinar)
03.00 ESPACIO COMERCIAL.
04.00 LA COCTELERA. (Repetición)

CANAL SUR 2

07.00 CANAL ANDALUCÍA TURISMO. Canal temático.
09.00 DIÁLOGOS EN LA VIDA. Espacio religioso.
09.10 EL CLUB DE LAS IDEAS. Espacio dedicado al mundo de la educación.
10.00 ES POSIBLE. (R)
10.30 TESIS 2008.
11.00 TOP FIESTA FIN DE SEMANA. Espacio musical.
12.00 TODODEPORTE. Espacio dedicado al mundo del deporte. Presenta: Rafa Vega.
14.30 LA BANDA FIN DE SEMANA. Programa dedicado a los más pequeños de la casa, que ofrece secciones de concursos, pruebas de habilidad y conocimientos, actuaciones musicales, etc.
16.45 NATIONAL GEOGRAPHIC.
17.55 ANDALUCÍA: MITOS Y TÓPICOS.
18.25 FÚTBOL 2ª DIVISIÓN.
20.30 ESPACIO PROTEGIDO. Espacio divulgativo.
21.20 NATIONAL GEOGRAPHIC. Documental.
22.15 PROGRAMA SIN DETERMINAR AÚN.
00.20 FAUNA ANDALUZA.
02.00 EL CLUB DE LAS IDEAS. (Repetición)
02.30 CANAL ANDALUCÍA TURISMO.

L A T E L E V I S I Ó N

DOMINGO 7

TVE 1

06.00 NOTICIAS 24 HORAS.
07.50 LOS LUNNIS. Incluye las series de animación: *Lunicef, los Lunnis, Jorge 'El Curioso', Baby Looney Tunes* y *Espectacular Spiderman*. Además, una película cuyo título está aún por determinar.
11.45 ¡MIRA QUIÉN BAILA! (Repetición)
14.30 CORAZÓN, CORAZÓN.
15.00 TELEDIARIO-1. Espacio informativo.
15.55 EL TIEMPO. Ofrece la previsión meteorológica.
16.00 SESIÓN DE TARDE.
(Título sin determinar)
18.00 ESPAÑA DIRECTO. Este espacio de información ofrece reportajes sobre fiestas, ocio, gastronomía, sucesos, tradiciones, espectáculos, etc.
21.00 TELEDIARIO-2. Espacio informativo presentado por María Casado y David Cantero. En los deportes, Sergio Sauca resume lo sucedido en la jornada de la Liga de fútbol.
21.50 EL TIEMPO. Previsión meteorológica.
21.55 LA PELÍCULA DE LA SEMANA.
(Título sin determinar)
00.00 ESPECIAL CINE.
(Título sin determinar)
02.00 NOTICIAS 24 HORAS.

LA 2

06.00 TELEDEPORTE.
06.30 THAT'S ENGLISH.
07.15 UNED.
08.00 LOS CONCIERTOS DE LA 2.
08.45 SHALOM. Espacio religioso dedicado a la Comunidad judía.
09.00 ISLAM HOY.
09.15 BUENAS NOTICIAS.
09.30 CON TODOS LOS ACENTOS.
10.00 ÚLTIMAS PREGUNTAS.
10.25 TESTIMONIO.
10.30 EL DÍA DEL SEÑOR. Espacio religioso.
11.30 PUEBLO DE DIOS.
12.00 ESCARABAJO VERDE.
12.30 ESPAÑA EN COMUNIDAD.
13.00 TELEDEPORTE-2.
20.00 LA 2 NOTICIAS EXPRÉS.
20.05 TRES14.
20.30 PÁGINA 2. Espacio dedicado al mundo de la cultura.
21.00 CIUDADES PARA EL SIGLO XXI.
21.30 CRÓNICAS Espacio divulgativo.
22.30 CLUB DE FÚTBOL. Dedicado al mundo del deporte.
00.00 FRONTERA LÍMITE.
00.30 METRÓPOLIS.
01.00 REDES 2.0. Espacio divulgativo.
01.30 CINE CLUB.
(Título sin determinar)
03.30 LIGA ITALIANA. (Diferido)
05.15 TVE ES MÚSICA.

ANTENA 3

08.00 MEGATRIX. Espacio infantil presentado por Tito Augusto, Murphy y Esther Bizcarrondo. Incluye nuevos capítulos de las series de dibujos animados: *Art Attack, Zack* y *Cody, Zoey* y *H2O*. Además, una película cuyo título está aún por determinar.
13.00 AMERICAN DAD.
14.00 LOS SIMPSONS.
15.00 NOTICIAS FIN DE SEMANA. Espacio informativo en el que se resume las noticias ocurridas hasta el momento, nacionales como internacionales. Además, se ofrece información deportiva.
15.45 LA PREVISIÓN DE LAS 4.
16.00 MULTICINE.
(Título sin determinar)
17.45 MULTICINE.
(Título sin determinar)
19.30 MULTICINE.
(Título sin determinar)
21.00 NOTICIAS FIN DE SEMANA. Informativo presentado por Lourdes Maldonado, Ramón Pradera y Lola Hernández. Incluye *La previsión de las 10,* con Joan Escoda.
21.45 SEXY MONEY.
22.30 LEX.
23.45 NUMBERS.
01.15 POINT PLEASANT.
02.30 ADIVINA QUIÉN GANA ESTA NOCHE.

CUATRO

07.30 COSAS DE MARCIANOS.
08.00 SUERTE POR LA MAÑANA!
09.00 BOLA DE DRAGÓN Z. Serie de dibujos animados.
10.00 CINEKIDS.
(Título por determinar)
12.10 O EL PERRO O YO.
13.10 PRESSING CATCH: SMACKDOWN.
14.25 NOTICIAS CUATRO. Resumen de las noticias más interesantes acontecidas hasta el momento de esta emisión.
15.45 HOME CINEMA (I).
(Título por determinar)
18.30 HOME CINEMA (II).
(Título por determinar)
20.25 NOTICIAS CUATRO.
21.30 PEKÍN EXPRESS. Concurso presentado por Paula Vázquez.
23.30 CUARTO MILENIO. Espacio presentado por Iker Jiménez y Carmen Porter. Incluye los reportajes: *Edelweis, ECM* y *La tierra de los lamas visionarios.*
01.55 MÁS ALLÁ DEL LÍMITE. *Una nueva vida.*
02.45 HISTORIAS DE LA CRIPTA. *Comida para el pensamiento* y *Gente que vive en coches fúnebres.*
03.25 GALÁCTICA, ESTRELLA DE COMBATE.
04.15 MARCA Y GANA.
04.45 SHOPPING.

TELECINCO

06.30 TINY TOONS.
07.00 ANIMANÍA.
07.30 FOSTER, LA CASA DE LOS AMIGOS IMAGINARIOS.
08.00 LAS SUPERNENAS.
08.30 ZORRO: GENERACIÓN Z.
09.00 POKÉMON.
09.30TRANSFORMERS ANIMATED.
10.00 MICHINOKU.
11.00 MÁS QUE COCHES COMPETICIÓN.
11.30 EL COLECCIONISTA (DE IMÁGENES).
12.30 BRICOMANÍA. Con Íñigo Segurola y Kristian Pielhoff.
13.00 MATINAL DE CINE.
(Título por determinar)
15.00 INFORMATIVOS TELECINCO.
16.00 CINE ON.
(Título por determinar)
18.00 ESTÁ PASANDO EN DOMINGO.
19.15 OPERACIÓN TONY MANERO. Programa concurso en el que se elige a un nuevo talento de la canción.
20.55 INFORMATIVOS TELECINCO.
21.30 ESCENAS DE MATRIMONIO.
22.30 AÍDA. Serie.
00.00 GRAN HERMANO: EL DEBATE.
02.00 NOCHE DE SUERTE.
03.00 NOSOLOMÚSICA.
03.30 CÓMO SE RODÓ...
04.00 INFOCOMERCIALES.
06.15 FUSIÓN SONORA.

laSEXTA

08.30 NATIONAL GEOGRAPHIC.
10.25 6º NIVEL. Sara Carbonero presenta este espacio dedicado a los deportes de aventura.
10.50 SALUD A LA CARTA. Presentado por Bruno Oteiza y Txumari Alfaro.
11.25 HOY COCINAS TÚ. Espacio dedicado a la gastronomía.
14.15 LASEXTA NOTICIAS. Espacio informativo.
14.55 PADRE DE FAMILIA. Serie de animación.
15.55 FUTURAMA.
16.55 MINUTO Y RESULTADO. Seguimiento de la jornada de Liga a cargo de Patxi Alonso, apoyado por los comentarios de Antonio Maceda y Gica Craioveanu.
20.20 LASEXTA NOTICIAS. Informativo.
21.30 SALVADOS. Espacio presentado por Jordi Évole, más conocido como *El Follonero.*
22.30 VIDAS ANÓNIMAS. Reportajes sobre personas con curiosas ocupaciones.
00.30 MINUTO Y RESULTADO NOCHE. Antonio Esteva presenta el análisis de la jornada de Liga.
01.45 CRÍMENES IMPERFECTOS. (Repetición)
02.15 GANAS DE GANAR. Concurso.
06.00 LO MEJOR DE LA SEXTA.

CANAL SUR

07.00 VIAJE AL SUR. (R)
07.30 ANDALUZAS. (R)
08.00 LA BANDA. Programa infantil, con secciones de concursos, pruebas de habilidad y conocimientos, actuaciones musicales, etc. Además, incluye nuevos capítulos de las series dirigidas a los más pequeños de la casa: *Bill body, Medabots, Doraemon, Los Patata, Doraemon* y *Código Lyoko.*
11.15 MENUDA NOCHE. (Repetición)
13.55 TIERRA Y MAR. Reportajes. Presentado y dirigido por Ezequiel Martínez.
14.30 CANAL SUR NOTICIAS. Espacio informativo.
15.10 TECNÓPOLIS.
15.50 CINE.
(Título por determinar)
17.30 CINE.
(Título por determinar)
19.45 ANIMALES EN FAMILIA.
20.30 CANAL SUR NOTICIAS.
21.00 LA JUGADA.
21.45 ARRAYÁN.
22.15 REGRESO AL FUTURO.
00.00 ANDALUCES POR EXCELENCIA.
01.00 ANDALUCÍA SIN FRONTERAS.
01.30 GUADALQUIVIR, CORAZÓN VERDE.
02.10 TESTIGOS HOY.
03.00 ESPACIO COMERCIAL.
04.00 CANAL ANDALUCÍA TURISMO.

CANAL SUR 2

07.00 CANAL ANDALUCÍA TURISMO.
08.55 EXPERIENCIA TV 2009.
09.20 TESTIGOS HOY.
09.50 TELESIGNO. Espacio informativo para las personas sordas.
10.20 EMPLEA2.
11.00 TOP FIESTA FIN DE SEMANA. Espacio musical.
12.00 TODODEPORTE FIN DE SEMANA. Espacio deportivo, que ofrece algunas retransmisiones y resúmenes de eventos acontecidos el fin de semana.
14.30 LA BANDA. Programa dedicado a los más pequeños de la casa, que ofrece secciones de concursos, pruebas de habilidad y conocimientos, actuaciones musicales, etc.
17.10 LOS ENIGMAS DE LA BIBLIA.
18.05 EXPLORACIÓN PLANETA.
18.30 CAMINOS DE HIERRO.
18.45 CHUCK.
19.30 EL PÚBLICO LEE.
20.30 LANCES.
21.00 SOS ESTUDIANTES.
22.00 FISCAL CHASE.
22.45 MÁS QUE GOLES. Espacio dedicado al mundo del fútbol.
23.50 AL MARGEN DE LA LEY.
00.30 GENERACIONES.
01.25 EN EL PIÉLAGO DE LOS OLIVOS.
02.00 FAUNA ANDALUZA.

LUNES 8

TVE 1

06.00 NOTICIAS 24 HORAS.
07.00 TELEDIARIO MATINAL.
09.00 LOS DESAYUNOS DE TVE.
10.15 SABER VIVIR.
11.30 ESTA MAÑANA. Espacio presentado por Inmaculada Galván.
14.00 INFORMATIVO TERRITORIAL.
14.30 CORAZÓN DE OTOÑO. Espacio de crónica de sociedad presentado por Anne Igartiburu.
15.00 TELEDIARIO-1.
15.55 EL TIEMPO.
16.00 AMAR EN TIEMPOS REVUELTOS. Novela protagonizada por Hipólito Roldán, Luis Hostalot y Jorge Casalduero, Pilar Bardem, Antonio Sancho, Ana Turpin, Emilio Gutiérrez Caba, Joan Crosas, Pastora Vega, Jesús Cabrero, Antonio Valero.
17.20 VICTORIA. Serie interpretada por Victoria Ruffo y Arturo Peniche, entre otros.
18.00 ESPAÑA DIRECTO. Espacio presentado por Pilar García Muñiz.
20.00 GENTE.
21.00 TELEDIARIO-2.
21.55 EL TIEMPO. Se ofrece la información meteorológica.
22.00 ¡MIRA QUIÉN BAILA!
00.40 EL CORO DE LA CÁRCEL
01.45 TELEDIARIO.
02.00 TVE ES MÚSICA.
02.30 NOTICIAS 24H.

LA 2

06.00 TELEDEPORTE.
06.30 THAT'S ENGLISH.
07.00 LEONART.
07.30 LOS LUNNIS. Espacio dedicado a los más pequeños de la casa.
09.30 AQUÍ HAY TRABAJO. Dedicado al mundo del empleo.
10.00 LA AVENTURA DEL SABER.
11.15 OTROS PUEBLOS.
12.00 PEQUEÑOS UNIVERSOS.
13.00 COMECAMINOS.
15.30 SABER Y GANAR. Concurso presentado por Jordi Hurtado.
16.00 GRANDES DOCUMENTALES.
18.00 EN CONSTRUCCIÓN. Incluye varias secciones dedicadas al público joven y diversas series.
20.30 LA 2 NOTICIAS EXPRÉS.
20.35 SMALLVILLE.
21.30 SORTEO DE LA BONOLOTO.
21.35 EL CINE DE LA 2.
(Título aún por determinar)
23.45 LA 2 NOTICIAS. Espacio informativo en el que se resume las noticias más importantes acontecidas hasta el momento de la emisión.
00.15 EL TIEMPO DE LA 2.
00.32 TRAS LA 2. ZOOM NET.
00.45 CONCIERTOS DE RADIO-3.
01.15 ESPACIO SIN DETERMINAR.
02.10 CINE DE MADRUGADA.
(Título sin determinar)
03.25 TVE ES MÚSICA.

ANTENA 3

06.00 LAS NOTICIAS DE LA MAÑANA.
08.00 SHIN CHAN.
08.30 LAS NOTICIAS DE LA MAÑANA.
09.00 ESPEJO PÚBLICO. Magazine presentado por Susanna Griso.
12.30 LA RULETA DE LA SUERTE. Programa concurso que está presentado por el joven Jorge Fernández.
14.00 LOS SIMPSONS. Serie de dibujos animados.
15.00 NOTICIAS. Informativo que hace un resumen de las noticias más importantes acontecidas hasta el momento de esta emisión. Además, incluye una sección dedicada al mundo del deporte.
15.50 LA PREVISIÓN DE LAS 4.
16.00 LALOLA.
17.00 TAL CUAL LO CONTAMOS.
19.00 EL DIARIO.
20.15 VEN A CENAR CONMIGO. Concurso gastronómico.
21.00 NOTICIAS.
22.00 FICHA2.
22.30 FÍSICA O QUÍMICA. Serie interpretada, entre otros, por Blanca Romero y Karim El-Karem.
00.00 GENERACIÓN D.F.
02.15 ADIVINA QUIÉN GANA ESTA NOCHE. Programa concurso.
05.00 REPETICIONES.

CUATRO

07.05 MAR.
07.40 BOLA DE DRAGÓN.
09.00 SUERTE POR LA MAÑANA!
10.05 EL ZAPPING DE 'SURFEROS'.
10.20 ALERTA COBRA.
12.15 LAS MAÑANAS DE CUATRO.
14.25 NOTICIAS CUATRO. Espacio informativo que hace un resumen de las noticias más interesantes acontecidas hasta el momento de esta emisión, tanto en el ámbito nacional como en el internacional.
15.15 FAMA: EL CASTING.
16.30 PROGRAMA SIN DETERMINAR.
17.15 EL ENCANTADOR DE PERROS.
19.00 PASSWORD. Famosos y concursantes juegan con las palabras para ganar 25.000 euros.
20.00 ÉSTAS NO SON LAS NOTICIAS.
20.55 NOTICIAS CUATRO. Espacio informativo en el que se resume las noticias más importantes.
21.30 EL HORMIGUERO. Programa presentado por Pablo Motos, su equipo y las hormigas Trancas y Barrancas.
22.30 CINE CUATTRO.
(Título aún por determinar)
00.20 CINE CUATRO.
(Título aún por determinar)
02.10 CUATROSFERA.
03.05 MARCA Y GANA. Espacio concurso.

TELECINCO

06.30 INFORMATIVOS TELECINCO. Con Ángeles Blanco y Daniel Gómez.
08.30 LA MIRADA CRÍTICA.
10.30 EL PROGRAMA DE ANA ROSA.
14.00 KARLOS ARGUIÑANO EN TU COCINA.
14.30 INFORMATIVOS TELECINCO. Resumen de las noticias más interesantes del día, tanto nacionales como internacionales.
15.30 GRAN HERMANO DIARIO. Resumen.
16.15 MUJERES Y HOMBRES Y VICEVERSA.
17.15 YO SOY BEA. Serie.
18.30 ESTÁ PASANDO. Magazine presentado por Lucía Riano y Emilio Pineda.
20.15 PASAPALABRA. Concurso presentado por Christian Gálvez.
20.55 INFORMATIVOS TELECINCO. Espacio de información general, tanto en el ámbito nacional e internacional.
21.30 CAMERA CAFÉ.
22.15 CSI MIAMI. Se ofrece un nuevo episodio.
23.15 CSI NUEVA YORK.
00.15 CSI LAS VEGAS. (Repetición)
01.15 CSI MIAMI. (Repetición)
02.00 NOCHE DE SUERTE.
03.15 INFOCOMERCIALES.
06.15 FUSIÓN SONORA.

laSEXTA

06.45 TURNO DE GUARDIA.
07.30 TODO EL MUNDO QUIERE A RAYMOND.
07.55 EL REY DE QUEENS.
08.30 TELETIENDA.
09.00 DESPIERTA Y GANA.
10.00 SALUD A LA CARTA.
10.30 SÉ LO QUE HICISTEIS... LA ÚLTIMA SEMANA. (R)
11.50 CRÍMENES IMPERFECTOS: RICOS Y FAMOSOS.
12.50 CRÍMENES IMPERFECTOS.
14.15 LASEXTA NOTICIAS.
14.55 PADRE DE FAMILIA.
15.25 SÉ LO QUE HICISTEIS... Con Patricia Conde y Ángel Martín.
17.00 QUÉ VIDA MÁS TRISTE.
17.10 ESTADOS ALTERADOS.
17.35 LA TIRA. Espacio de humor interpretado por Eva González, Raúl Cano, Mariam Hernández y Esther Rivas, entre otros.
18.10 CASO ABIERTO. Serie interpretada por Kathryn Morris, Jeremy Ratchford y Danny Pino, entre otros.
19.00 JAG: ALERTA ROJA.
20.55 LASEXTA NOTICIAS.
21.30 EL INTERMEDIO.
22.15 CAIGA QUIEN CAIGA.
00.00 BUENAFUENTE.
01.15 CÓMO CONOCÍ A VUESTRA MADRE.
02.15 GANAS DE GANAR. Concurso.

CANAL SUR

07.00 NOTICIAS PRIMERA HORA.
08.30 LA ENTREVISTA.
09.00 BUENOS DÍAS, ANDALUCÍA.
09.30 MIRA LA VIDA. Magazine matinal de entretenimiento, humor y divulgación presentado por Miguel Ángel Sánchez y Mariló Maldonado.
12.30 WALKER, TEXAS RANGER.
13.30 CONTRAPORTADA. Crónica de sociedad dirigida y presentada por Inmaculada Casal.
14.00 CANAL SUR NOTICIAS.
15.30 ÁNGEL REBELDE. Telenovela.
16.25 LA TARDE CON MARÍA. Magazine en directo que combina información y opinión en un tono de humor. Incluye diversas secciones, entre ellas una tertulia de actualidad, un concurso musical y un espacio de encuentro para personas solitarias. Presenta: María del Monte.
18.00 ANDALUCÍA DIRECTO. Magazine con noticias en directo.
19.55 SE LLAMA COPLA. Resumen.
20.30 CANAL SUR NOTICIAS. Informativo.
21.45 ARRAYÁN.
22.20 PROGRAMA AÚN SIN DETERMINAR.
23.25 LA RONDA.
00.45 AL SUR.
01.30 CANAL SUR NOTICIAS.

CANAL SUR 2

07.30 LA BANDA.
09.10 TOP FIESTA 2008.
09.30 EL CLUB DE LAS IDEAS. Programa de tipo divulgativo sobre educación, pedagogía y el mundo de la escuela, que está presentado por Pedro Martos.
10.00 NCI NOTICIAS. Noticias culturales iberoamericanas.
10.15 EN EL PIÉLAGO DE LOS OLIVOS.
10.45 MÁS QUE GOLES.
12.00 TELENOTICIAS. Espacio informativo diario. Presenta: Nuria del Saz
12.20 DAWSON CRECE. (Repetición)
13.05 CIFRAS Y LETRAS.
13.20 LA BANDA. Espacio infantil, que incluye nuevos episodios de diferentes series de dibujos animados.
17.30 FIESTA TV. Programa dedicado al público joven presentado por María Espejo.
19.30 KUNG FU, LA LEYENDA.
20.15 EL MUNDO PERDIDO.
20.55 HASTA MAÑANA.
21.00 KOCHICAME.
21.30 CIFRAS Y LETRAS.
22.00 CINE.
(Título aún por determinar)
00.30 DOCUMENTALES.
00.50 LA NOCHE AL DÍA.
01.00 DOCUMENTAL.

Radio Guadix
la radio que más da
escuchanos en internet desde cualquier lugar del mundo en
www.radioguadix.com
CADENA SER
101.8 fm

MARTES 9

TVE 1

06.00 NOTICIAS 24 HORAS.
07.00 TELEDIARIO MATINAL.
09.00 LOS DESAYUNOS DE TVE.
10.15 SABER VIVIR. Programa sobre temas de salud presentado por Manuel Torreiglesias que diariamente aborda un tema médico. El programa cuenta con la presencia de varios especialistas según el tema del día que ayudan a resolver las dudas de los espectadores.
11.30 ESTA MAÑANA. Magazine presentado por Inmaculada Galván.
14.00 INFORMATIVO TERRITORIAL.
14.30 CORAZÓN DE OTOÑO.
15.00 TELEDIARIO-1.
15.55 EL TIEMPO.
16.00 AMAR EN TIEMPOS REVUELTOS.
17.20 VICTORIA. Serie.
18.00 ESPAÑA DIRECTO. Programa informativo y de actualidad que hará cada tarde una crónica social de España contando con la participación de todos los Centros Territoriales de Televisión Española.
20.00 GENTE.
21.00 TELEDIARIO-2. Alejandra Herraz resume las noticias más destacadas de la jornada.
22.00 HEREDEROS.
23.45 112, HÉROES EN LA CALLE.
00.55 SUPERVIVIENTES.
01.45 TELEDIARIO-3.

LA 2

06.00 TELEDEPORTE.
06.30 THAT'S ENGLISH.
07.00 LEONART. Espacio divulgativo dedicado al mundo de la ciencia y las manualidades.
07.30 LOS LUNNIS. Espacio dedicado a los más pequeños de la casa.
09.30 AQUÍ HAY TRABAJO.
10.00 LA AVENTURA DEL SABER.
11.15 OTROS PUEBLOS.
12.00 PEQUEÑOS UNIVERSOS.
13.00 RESUMEN LIGA ACB.
13.15 COMECAMINOS.
15.30 SABER Y GANAR. Concurso diario presentado por Jordi Hurtado que tiene como objetivo la divulgación de la cultura de una forma amena. Tres concursantes demuestran sus conocimientos y agilidad mental.
16.00 GRANDES DOCUMENTALES.
18.00 EN CONSTRUCCIÓN.
20.30 LA 2 NOTICIAS EXPRÉS.
20.35 SMALLVILLE. Serie.
21.30 SORTEO DE LA BONOLOTO.
21.35 ACCIÓN DIRECTA.
22.45 DOCUMENTOS TV.
00.00 LA 2 NOTICIAS.
00.25 EL TIEMPO DE LA 2.
00.30 TRAS LA 2. CÁMARA ABIERTA.
00.55 CONCIERTOS DE RADIO-3.
01.30 CINE DE MADRUGADA.
(Título aún por determinar)
03.30 TVE ES MÚSICA.

ANTENA 3

06.00 LAS NOTICIAS DE LA MAÑANA.
08.00 SHIN CHAN.
08.30 LAS NOTICIAS DE LA MAÑANA.
09.00 ESPEJO PÚBLICO. El protagonismo de este magacín matinal presentado por Susanna Griso es del público, la calle y los directos.
12.30 LA RULETA DE LA SUERTE. Concurso presentado por Jorge Fernández que pone a prueba la agilidad mental, los reflejos y los conocimientos de los participantes.
14.00 LOS SIMPSONS. Serie de dibujos animados.
15.00 NOTICIAS. Resumen de las noticias más importantes acontecidas hasta el momento de esta emisión. Además, incluye una sección dedicada al mundo del deporte.
16.00 LALOLA.
17.00 TAL CUAL LO CONTAMOS.
19.00 EL DIARIO.
20.15 VEN A CENAR CONMIGO.
21.00 ANTENA 3 NOTICIAS 2.
22.00 ESTA CASA ES UNA RUINA.
00.00 EL RASTRO DEL CRIMEN.
02.15 SUPERNOVA.
05.00 REPETICIONES DE PROGRAMAS.

CUATRO

07.00 MAR.
07.30 BOLA DE DRAGÓN Z. Dibujos animados.
09.00 SUERTE POR LA MAÑANA! Concurso.
10.05 EL ZAPPING DE 'SURFEROS'.
10.20 ALERTA COBRA.
12.15 LAS MAÑANAS DE CUATRO. Magazine presentado por Concha García Campoy.
14.25 NOTICIAS CUATRO. Incluye la previsión meteorológica y el deporte.
15.15 FAMA. EL CASTING.
16.30 PROGRAMA SIN DETERMINAR.
17.15 EL ENCANTADOR DE PERROS.
19.00 PASSWORD. Concurso presentado por Luján Argüelles para las tardes de lunes a viernes en Cuatro. Famosos y concursantes juegan con las palabras para ganar 25.000 euros.
20.00 ÉSTAS NO SON LAS NOTICIAS.
20.55 NOTICIAS CUATRO. Espacio informativo.
21.30 EL HORMIGUERO. Espacio presentado por Pablo Motos.
22.30 ANATOMÍA DE GREY.
23.30 ESPECIAL 'ANATOMÍA DE GREY'.
00.15 CINCO HERMANOS.
02.05 CUATROSFERA. Magazine juvenil.
02.55 MARCA Y GANA.

TELECINCO

06.30 INFORMATIVOS TELECINCO.
08.30 LA MIRADA CRÍTICA.
10.30 EL PROGRAMA DE ANA ROSA.
14.00 KARLOS ARGUIÑANO EN TU COCINA.
14.30 INFORMATIVOS TELECINCO. Espacio informativo presentado por Hilario Pino y Marta Fernández.
15.30 GRAN HERMANO DIARIO.
16.15 MUJERES Y HOMBRES Y VICEVERSA.
17.15 YO SOY BEA. Serie.
18.15 ESTÁ PASANDO. Magazine presentado por Lucía Riaño y Emilio Pineda.
20.15 PASAPALABRA. Programa concurso presentado por Christian Gálvez.
20.55 INFORMATIVOS TELECINCO. Informativo presentado por Pedro Piqueras.
21.30 GRAN HERMANO. Presentado por Mercedes Milá. Se muestran los momentos más destacados de la convivencia de los concursantes durante la pasada semana en la casa de Guadalix de la Sierra.
01.30 GRAN HERMANO: LA CASA EN DIRECTO.
02.00 NOCHE DE SUERTE.
03.15 INFOCOMERCIALES. Espacio promocional.
06.15 FUSIÓN SONORA.

laSEXTA

06.00 LO MEJOR DE LASEXTA.
06.45 TURNO DE GUARDIA.
07.30 TODO EL MUNDO QUIERE A RAYMOND.
07.55 EL REY DE QUEENS.
08.30 TELETIENDA.
09.00 DESPIERTA Y GANA.
10.00 SALUD A LA CARTA.
10.35 BUENAFUENTE. (R)
11.55 CRÍMENES IMPERFECTOS.
14.15 LASEXTA NOTICIAS. Ofrece las noticias más interesantes acontecidas hasta el momento de esta emisión, tanto en España como en el resto del mundo. Además, nos ofrece la previsión meteorológica y los deportes.
14.55 PADRE DE FAMILIA.
15.25 SÉ LO QUE HICISTEIS...
17.00 ¡QUÉ VIDA MÁS TRISTE!
17.10 ESTADOS ALTERADOS MAITENA.
17.40 LA TIRA.
18.05 CASO ABIERTO.
19.00 JAG: ALERTA ROJA. Serie.
20.55 LASEXTA NOTICIAS.
21.30 EL INTERMEDIO.
22.15 CINE.
(Título aún por determinar)
00.00 BUENAFUENTE. Magazine presentado por Andreu Buenafuente.
01.15 ROCKEFELLER PLAZA.
02.15 GANAS DE GANAR. Programa concurso.

CANAL SUR

07.00 NOTICIAS PRIMERA HORA.
08.30 LA ENTREVISTA.
09.00 BUENOS DÍAS, ANDALUCÍA.
09.30 MIRA LA VIDA.
13.30 CONTRAPORTADA.
14.00 CANAL SUR NOTICIAS. Informativo general, con especial atención a las noticias de Andalucía. Presentan: Juan Carlos Roldán. Información deportiva: Ángel Acién.
15.30 ÁNGEL REBELDE. Telenovela.
16.25 LA TARDE CON MARÍA.
18.00 ANDALUCÍA DIRECTO. Magacine con reportajes en directo.
19.55 SE LLAMA COPLA. Programa que busca talentos de la canción. Presenta: Eva González.
20.30 CANAL SUR NOTICIAS. Ofrece las noticias nacionales e internacionales acontecidas hasta este momento. Presentan: Carlos María Ruiz. La información deportiva viene de manos de Victoria Romero.
21.45 ARRAYÁN.
22.10 PROGRAMA AÚN SIN DETERMINAR.
00.00 PAZ EN LA TIERRA. Espacio de humor con entrevistas y monólogos presentado por Paz Padilla.
01.30 CANAL SUR NOTICIAS. Informativo.
02.00 SALUD AL DÍA. (Repetición)

CANAL SUR 2

07.30 LA BANDA.
09.10 TOP FIESTA 2008.
09.30 EL CLUB DE LAS IDEAS. Espacio infantil.
10.00 NCI NOTICIAS.
10.20 EMPLEA2.
11.00 TELESIGNO.
11.30 ANDALUCÍA: MITOS Y TÓPICOS.
12.00 TELENOTICIAS.
12.45 DAWSON CRECE.
13.05 CIFRAS Y LETRAS.
13.20 LA BANDA. Programa infantil con secciones de concursos, pruebas de habilidad y conocimientos, actuaciones musicales... Incluye: *Cocodrilos al rescate, Magical Doremi, Doraemon, Kiteretsu, Spirou, Jacob Two Two, Xiaolin Shodown, El club de los pijamas.* Incluye Informativo juvenil *Acerca-T.*
17.30 FIESTA TV. Magazine juvenil presentado por por la joven María Espejo.
19.30 KUNG FU, LA LEYENDA.
20.00 EL MUNDO PERDIDO.
20.45 HASTA MAÑANA.
21.00 KOCHICAME.
21.30 CIFRAS Y LETRAS.
22.00 DOCTOR WHO.
23.30 LA NOCHE AL DÍA.
00.20 ES POSILE.
00.35 EL PÚBLICO LEE.

L A T E L E V I S I Ó N

MIÉRCOLES 10

TVE 1

06.00 NOTICIAS 24 HORAS.
07.00 TELEDIARIO MATINAL.
09.00 LOS DESAYUNOS DE TVE.
10.15 SABER VIVIR. Espacio divulgativo.
11.30 ESTA MAÑANA. Espacio presentado por Inmaculada Galván. Incluye entrevistas, reportajes y debates sobre temas de actualidad.
14.00 INFORMATIVO TERRITORIAL.
14.30 CORAZÓN DE OTOÑO. Crónica de sociedad presentada por Anne Igartiburu.
15.00 TELEDIARIO-1. Espacio informativo.
15.55 EL TIEMPO.
16.00 AMAR EN TIEMPOS REVUELTOS.
17.20 VICTORIA.
18.00 ESPAÑA DIRECTO. Presentado por Pilar García Muñiz. Reportajes sobre temas de sociedad y sucesos.
20.00 GENTE.
21.00 TELEDIARIO-2.
21.55 EL TIEMPO.
22.00 CINE. (Título sin determinar)
23.45 59 SEGUNDOS. Espacio de debate.
01.45 TELEDIARIO.
02.00 TVE ES MÚSICA.
02.30 NOTICIAS 24 HORAS.

LA 2

06.00 TELEDEPORTE. Espacio dedicado al mundo del deporte.
06.30 THAT'S ENGLISH. Espacio divulgativo.
07.00 LEONART. Espacio divulgativo.
07.30 LOS LUNNIS. Espacio dirigido a los más pequeños de la casa.
09.30 AQUÍ HAY TRABAJO. Espacio divulgativo.
10.00 LA AVENTURA DEL SABER. Espacio divulgativo.
11.15 OTROS PUEBLOS.
12.10 PEQUEÑOS UNIVERSOS.
13.00 COMECAMINOS.
15.30 SABER Y GANAR. Concurso presentado por Jordi Hurtado.
16.00 GRANDES DOCUMENTALES.
18.00 EN CONSTRUCCIÓN.
20.30 LA 2 NOTICIAS EXPRÉS. Informativo.
20.35 SMALLVILLE.
21.30 SORTEO DE LA BONOLOTO.
21.35 PERDIDOS. Se ofrece un nuevo episodio de esta serie.
23.30 PLUTÓN BRB NERO.
00.00 LA 2 NOTICIAS. Amplio resumen de las noticias más interesantes.
00.30 TRAS LA 2. MIRADAS 2. Documental.
00.55 ZONA DOCUMENTAL.
02.15 CINE DE MADRUGADA. (Título sin determinar)
04.20 TVE ES MÚSICA.

ANTENA 3

06.00 LAS NOTICIAS DE LA MAÑANA.
08.00 SHIN CHAN.
08.30 LAS NOTICIAS DE LA MAÑANA.
09.00 ESPEJO PÚBLICO. El magacín matinal de Antena 3 presentado por Susanna Griso, acude de lunes a viernes a su cita con la información, la actualidad y el rigor en directo. Ofrece diariamente tres horas y media de contenidos que reflejan las inquietudes e intereses de la sociedad de hoy.
12.30 LA RULETA DE LA SUERTE. Programa concurso presentado por Jorge Fernández.
14.00 LOS SIMPSONS.
15.00 NOTICIAS.
15.50 LA PREVISIÓN A LAS 4. Previsión meteorológica.
16.00 LALOLA.
17.00 TAL CUAL LO CONTAMOS.
19.00 EL DIARIO.
20.15 VEN A CENAR CONMIGO. Concurso.
21.00 ANTENA 3 NOTICIAS. Informativo.
22.00 ARCHIVOS SECRETOS DE 'EL INTERNADO'.
22.15 EL INTERNADO. Se ofrece un nuevo capítulo de esta serie.
00.00 GPS, TESTIGO DIRECTO.
01.30 IMPACTO TOTAL.

CUATRO

07.00 MAR.
07.30 BOLA DE DRAGÓN Z.
09.00 SUERTE POR LA MAÑANA!
10.00 EL ZAPPING DE 'SURFEROS'.
10.15 ALERTA COBRA.
12.15 LAS MAÑANAS DE CUATRO. Magazine presentado por Concha García Campoy.
14.25 NOTICIAS CUATRO. Espacio informativo en el que se resumen las noticias más importantes ocurridas hasta el momento de la emisión, tanto en el ámbito nacional como internacional. También cuenta un apartado dedicado al deporte y al tiempo.
15.15 FAMA. EL CASTING.
16.30 PROGRAMA SIN DETERMINAR.
17.15 EL ENCANTADOR DE PERROS.
19.00 PASSWORD. Concurso presentado por Luján Argüelles.
20.00 ÉSTAS NO SON LAS NOTICIAS.
20.55 NOTICIAS CUATRO.
21.30 EL HORMIGUERO. Programa de humor presentado por Pablo Motos quien, junto a las hormigas Trancas y Barrancas, muestra la actualidad de manera divertida.
22.30 CINE CUATRO. (Título sin determinar)
00.30 CINE CUATRO. (Título sin determinar)
02.15 CUATROSFERA.
03.05 MARCA Y GANA.

TELECINCO

06.30 INFORMATIVOS TELECINCO.
08.30 LA MIRADA CRÍTICA. Informativo presentado por María Teresa Campos.
10.30 EL PROGRAMA DE ANA ROSA. Magazine presentado por Ana Rosa Quintana.
14.00 KARLOS ARGUIÑANO EN TU COCINA. Espacio dedicado a la cocina.
14.30 INFORMATIVOS TELECINCO.
15.30 GRAN HERMANO DIARIO. Resumen presentado por Jorge Javier Vázquez.
16.15 MUJERES Y HOMBRES Y VICEVERSA.
17.15 YO SOY BEA. Serie.
18.15 ESTÁ PASANDO. Espacio presentado por Lucía Riaño y Emilio Pineda.
20.15 PASAPALABRA. Programa concurso presentado por Christian Gálvez.
20.55 INFORMATIVOS TELECINCO.
21.30 CAMERA CAFÉ. Espacio de humor.
22.15 HOSPITAL CENTRAL. Nuevo episodio.
00.15 ROJO & NEGRO. Nacho Abad analiza los sucesos más llamativos.
02.00 AQUÍ SE GANA.
03.15 INFOCOMERCIALES.
06.15 FUSIÓN SONORA.

laSEXTA

06.45 TURNO DE GUARDIA.
07.30 TODO EL MUNDO QUIERE A RAYMOND.
07.55 EL REY DE QUEENS.
08.30 TELETIENDA.
09.00 DESPIERTA Y GANA.
10.00 SALUD A LA CARTA. Espacio dedicado a la salud y la gastronomía.
10.35 BUENAFUENTE. (R)
11.55 CRÍMENES IMPERFECTOS.
14.15 LASEXTA NOTICIAS. Presentado por Helena Resano.
14.55 PADRE DE FAMILIA.
15.25 SÉ LO QUE HICISTEIS... Con Patricia Conde y Ángel Martín.
17.00 ¡QUÉ VIDA MÁS TRISTE!
17.10 ESTADOS ALTERADOS MAITENA.
17.40 LA TIRA.
18.05 CASO ABIERTO. Serie.
19.00 JAG: ALERTA ROJA. Serie
20.55 LASEXTA NOTICIAS. Resumen de las noticias acontecidas hasta la emisión de este espacio.
21.30 EL INTERMEDIO.
22.15 BONES. Serie. Se ofrecen dos episodios.
00.00 BUENAFUENTE. Espacio magazine presentado por Andreu Buenafuente.
01.15 THE OFFICE. Serie protagonizada por Steve Carrell.
02.15 GANAS DE GANAR.

CANAL SUR

07.00 NOTICIAS DE PRIMERA HORA.
08.30 LA ENTREVISTA. Análisis y entrevista a un invitado del mundo de la economía, la política, la cultura... Dirige y presenta: Mar Arteaga.
09.00 BUENOS DÍAS, ANDALUCÍA. Informativo.
09.30 MIRA LA VIDA.
13.30 CONTRAPORTADA. Crónica de sociedad presentada por Inmaculada Casal.
14.00 CANAL SUR NOTICIAS. Espacio informativo. Resumen de las noticias acontecidas en lo que va de jornada, tanto nacionales como internacionales.
15.30 ÁNGEL REBELDE.
16.25 LA TARDE CON MARÍA. Magazine presentado por María del Monte.
18.00 ANDALUCÍA DIRECTO.
19.55 SE LLAMA COPLA. Resumen.
20.30 CANAL SUR NOTICIAS. Resume las últimas noticias acontecidas hasta el momento.
21.45 ARRAYÁN. Teleserie.
22.20 PONME UNA NUBE.
23.15 PAZ EN LA TIERRA.
00.50 EUROPA ABIERTA. Espacio divulgativo.
01.30 CANAL SUR NOTICIAS. Informativo.
01.45 ESPACIO DE CONSUMO.

CANAL SUR 2

07.30 LA BANDA.
09.05 TOP FIESTA 2008.
09.30 EL CLUB DE LAS IDEAS.
10.00 ES POSIBLE. (Repetición)
10.30 TESIS 2008. (Repetición)
11.00 EL PÚBLICO LEE. (Repetición)
12.00 TELENOTICIAS.
12.20 DAWSON CRECE.
13.05 CIFRAS Y LETRAS.
13.20 LA BANDA. Espacio dirigido a los más pequeños de la casa, que incluye nuevos capítulos de las siguientes series infantiles: *El oso de la casa azul, Tao Tao, Blanner y Flappy, Doraemon, Malo Corrigan, Garfield, Widget, Godzilla, Magical Do Re Mi, Underdog, Pokémon* y *Beyblade.*
17.15 FIESTA TV.
19.30 KUNG FU, LA LEYENDA.
20.00 EL MUNDO PERDIDO.
20.50 KOCHICAME.
20.55 HASTA MAÑANA. *Los Patata* dan las buenas noches.
21.30 CIFRAS Y LETRAS.
22.00 COLGA2 CON MANU. Humor en directo con el presentador Manu Sánchez.
23.30 LA NOCHE AL DÍA. Resumen informativo. Presentan: Rosa Pilar Abelló, Javier Domínguez.
00.00 60 MINUTOS.
01.10 TOP FIESTA FIN DE SEMANA (R)

JUEVES 11

TVE 1

06.00 NOTICIAS 24 HORAS.
07.00 TELEDIARIO MATINAL.
09.00 LOS DESAYUNOS DE TVE.
10.15 SABER VIVIR. Espacio presentado por Manuel Torreiglesias.
11.30 ESTA MAÑANA. Presentado por Inmaculada Galván. Incluye entrevistas, reportajes y debates.
14.00 INFORMATIVO TERRITORIAL.
14.30 CORAZÓN DE OTOÑO. Crónica de sociedad.
15.00 TELEDIARIO-1.
15.55 EL TIEMPO.
16.00 AMAR EN TIEMPOS REVUELTOS.
17.20 VICTORIA. Telenovela.
18.00 ESPAÑA DIRECTO. Espacio presentado por Pilar García Muñiz, que da paso a los reporteros desplazados al lugar de la noticia por toda España.
20.00 GENTE. Magazine presentado por María Avizanda.
21.00 TELEDIARIO-2.
21.55 EL TIEMPO.
22.00 CUÉNTAME CÓMO PASÓ. Serie.
23.50 EN NOCHES COMO ÉSTA. Propone una cita para que los telespectadores conozcan en profundidad a los invitados a través de una conversación de igual a igual.
01.00 REPOR.
02.00 TELEDIARIO 3.
02.15 TVE ES MÚSICA.

LA 2

06.00 TELEDEPORTE.
06.30 THAT'S ENGLISH.
07.00 LEONART.
07.30 LOS LUNNIS.
09.30 AQUÍ HAY TRABAJO.
10.00 LA AVENTURA DEL SABER. Espacio de carácter divulgativo.
11.15 OTROS PUEBLOS.
12.10 PEQUEÑOS UNIVERSOS.
13.00 COMECAMINOS.
15.30 SABER Y GANAR. Jordi Hurtado es el presentador de este concurso.
16.00 GRANDES DOCUMENTALES.
18.00 EN CONSTRUCCIÓN.
20.30 LA 2 NOTICIAS EXPRÉS.
20.35 SMALLVILLE.
21.30 SORTEO LOTERÍA PRIMITIVA Y NACIONAL.
21.35 SOBRENATURAL. Serie protagonizada por Jensen Ackles y Jared Padalecki de la que se ofrece un doble episodio.
22.30 NO DISPAREN... EN CONCIERTO. Espacio musical.
23.45 LA 2 NOTICIAS.
00.15 EL TIEMPO DE LA 2.
00.20 TRAS LA 2. ZOOM TENDENCIAS.
00.45 DÍAS DE CINE. Espacio cinematográfico.
02.00 CONCIERTOS DE RADIO-3.
02.30 CINE DE MADRUGADA. (Título aún por determinar)

ANTENA 3

06.00 LAS NOTICIAS DE LA MAÑANA. Informativo, con Luis Fraga y Lydia Balenciaga.
08.00 SHIN CHAN.
08.30 LAS NOTICIAS DE LA MAÑANA.
09.00 ESPEJO PÚBLICO.
12.30 LA RULETA DE LA SUERTE. Concurso presentado por Jorge Fernández que pone a prueba la agilidad mental, los reflejos y los conocimientos de los participantes. Cuenta con tres concursantes que se enfrentarán a un panel en blanco en el que los jugadores deben adivinar las letras correctas que forman una palabra o una frase con la ayuda de una ruleta que cuenta con 24 opciones.
14.00 LOS SIMPSONS. Se ofrecen dos nuevos capítulos de esta serie de animación.
15.00 ANTENA 3 NOTICIAS. Espacio informativo.
15.50 LA PREVISIÓN DE LAS 4.
16.00 LALOLA. Novela.
17.00 TAL CUAL LO CONTAMOS.
19.00 EL DIARIO.
20.15 VEN A CENAR CONMIGO.
21.00 ANTENA 3 NOTICIAS.
22.00 SIN RASTRO.
01.00 360 GRADOS.
02.15 SUPERNOVA.
05.00 REPETICIONES.

CUATRO

07.00 MAR.
07.35 BOLA DE DRAGÓN Z.
09.00 SUERTE POR LA MAÑANA!
10.05 EL ZAPPING DE 'SURFEROS'.
10.15 ALERTA COBRA.
12.15 LAS MAÑANAS DE CUATRO. Magazine presentado por Concha García Campoy.
14.25 NOTICIAS CUATRO.
15.15 FAMA. EL CASTING.
16.30 PROGRAMA SIN DETERMINAR.
17.15 EL ENCANTADOR DE PERROS. Reportajes.
19.00 PASSWORD. Concurso presentado por Luján Argüelles.
20.00 ÉSTAS NO SON LAS NOTICIAS.
20.55 NOTICIAS CUATRO. Espacio informativo, con las noticias más significativas acontecidas hasta el momento de esta emisión, tanto en territorio nacional como internacional. Incluye previsión meteorológica y noticias del mundo del deporte. Además, el sorteo de la ONCE.
21.30 EL HORMIGUERO. Magazine presentado por Pablo Motos.
22.30 MÉDIUM. Serie protagonizada por Patricia Arquette.
01.00 13 MIEDOS.
01.50 CUATROSFERA. Contenedor diario dedicado a los más jóvenes. Incluye la serie: *Alías.*
02.45 MARCA Y GANA.

TELECINCO

08.30 LA MIRADA CRÍTICA.
10.30 EL PROGRAMA DE ANA ROSA.
14.00 KARLOS ARGUIÑANO EN TU COCINA. Programa de tipo gastronómico.
14.30 INFORMATIVOS TELECINCO.
15.30 GRAN HERMANO DIARIO.
16.15 MUJERES Y HOMBRES Y VICEVERSA.
17.15 YO SOY BEA. Serie.
18.15 ESTÁ PASANDO. El seguimiento de la actualidad del día y las historias de la vida cotidiana constituyen las señas de identidad de este magazine vespertino, presentado por Lucía Riaño y Emilio Pineda.
20.15 PASAPALBRA.
20.55 INFORMATIVOS TELECINCO. Resumen informativo de las noticias del día. Presentado todo ello por el periodista Pedro Piqueras.
21.30 ESCENAS DE MATRIMONIO. Humor.
22.15 SIN TETAS NO HAY PARAÍSO. Serie protagonizada por Amaya Salamanca, Iván Hermés, Cuca Escribano, Javier Collado, Fernando Guillén Cuervo, Armando del Río, María Castro, Leandro Rivera...
00.15 EL JUEGO DE TU VIDA.
02.00 AQUÍ SE GANA.
03.15 INFOCOMERCIALES.
06.15 FUSIÓN SONORA.

laSEXTA

06.45 TURNO DE GUARDIA.
07.30 TODO EL MUNDO QUIERE A RAYMOND.
07.55 EL REY DE QUEENS.
08.30 TELETIENDA.
09.00 DESPIERTA Y GANA.
10.00 SALUD A LA CARTA.
10.35 BUENAFUENTE. (R)
11.55 CRÍMENES IMPERFECTOS.
14.15 LASEXTA NOTICIAS.
14.55 PADRE DE FAMILIA. Serie de dibujos animados protagonizada por la familia Griffin de Quonochontaug, Rhode Island. Peter Griffin es un bonachón bastante torpe y con exceso de kilos, que siempre dice lo primero que se le pasa por la cabeza.
15.25 SÉ LO QUE HICISTEIS...
17.00 ¡QUÉ VIDA MÁS TRISTE!
17.10 ESTADOS ALTERADOS MAITENA.
17.40 LA TIRA.
18.05 CASO ABIERTO.
19.00 JAG: ALERTA ROJA.
20.55 LASEXTA NOTICIAS.
21.30 EL INTERMEDIO.
22.15 CINE. (Título aún por determinar)
00.00 BUENAFUENTE. Presentado por Andreu Buenafuente.
01.15 EL REY DE LA COLINA.
02.15 GANAS DE GANAR. Programa concurso.

CANAL SUR

07.00 NOTICIAS PRIMERA HORA.
08.30 LA ENTREVISTA.
09.00 BUENOS DÍAS, ANDALUCÍA. Informativo.
09.30 MIRA LA VIDA.
13.30 CONTRAPORTADA.
14.00 CANAL SUR NOTICIAS. Espacio informativo en el que se resumen las noticias más importantes ocurridas hasta el momento de la emisión, tanto en el ámbito nacional como en el internacional.
15.30 ÁNGEL REBELDE.
16.25 LA TARDE CON MARÍA. Magazine presentado por María del Monte.
18.00 ANDALUCÍA DIRECTO. Magazine.
19.55 SE LLAMA COPLA. Resumen.
20.30 CANAL SUR NOTICIAS. Espacio informativo en el que se resume las noticias más importantes acontecidas hasta el momento de la emisión, tanto en el ámbito nacional como en el internacional.
21.30 PREVISIONES DEPORTE AVENTURA.
21.45 ARRAYÁN.
22.25 SUPERCINE SIN CORTES. (Título aún por determinar)
00.30 NIP/TUCK.
01.30 CANAL SUR NOTICIAS. Espacio informativo.
01.40 PA QUE TE RÍAS.

CANAL SUR 2

07.00 CANAL ANDALUCÍA TURISMO. Canal temático.
07.20 LA BANDA.
09.10 TOP FIESTA 2008.
09.30 EL CLUB DE LAS IDEAS.
10.00 NCI NOTICIAS.
10.20 1.001 NOCHES.
11.00 ES POSIBLE.
12.00 TELENOTICIAS.
12.45 DAWSON CRECE.
13.05 CIFRAS Y LETRAS.
13.35 LA BANDA. Ofrece nuevos capítulos de las series de dibujos animados: *Hello Hoobs, Los Hoobs, Mi osito, Mirmo, Doraemon, Isidoro, Ninja Hatori, Kiteretsu, El sargento Keroro* y *Tsubasa.*
17.15 FIESTA TV. Magazine juvenil presentado por María Espejo.
19.15 KUNG FU, LA LEYENDA.
20.00 EL MUNDO PERDIDO.
20.45 HASTA MAÑANA. *Los Patata* dan las buenas noches.
21.00 KOCHICAME.
21.25 CIFRAS Y LETRAS.
22.00 ANDALUCES POR EL MUNDO. Reportajes.
23.50 LA NOCHE AL DÍA. Presentan: Rosa Pilar Abelló, Javier Domínguez.
00.20 TESIS.
00.50 TELESIGNO.
01.00 TOP FIESTA.
02.00 EL CLUB DE LAS IDEAS. (R)

Usted podrá encontrar la edición digital de Wadi-as información
en www.wadi-as.es
Esté informado puntualmente de la actualidad
accitana y de la comarca en www.wadi-as.es
Wadi-as
SEMANARIO DE LA COMARCA DE GUADIX información

VIERNES 12

TVE 1

06.00 NOTICIAS 24 HORAS.
07.00 TELEDIARIO MATINAL.
09.00 LOS DESAYUNOS DE TVE.
10.15 SABER VIVIR.
11.30 ESTA MAÑANA. Espacio magazine.
14.00 INFORMATIVO TERRITORIAL.
14.30 CORAZÓN DE OTOÑO. Espacio magazine presentado por Anne Igartiburu, que comenta las noticias del mundo de los famosos. Incluye secciones de belleza y moda.
15.00 TELEDIARIO-1.
15.55 EL TIEMPO.
16.00 AMAR EN TIEMPOS REVUELTOS.
17.20 VICTORIA.
18.00 ESPAÑA DIRECTO.
20.00 GENTE. Magazine presentado por María Avizanda.
21.00 TELEDIARIO-2.
21.55 EL TIEMPO.
22.00 CINE. (Título sin determinar)
00.00 COMANDO ACTUALIDAD.
01.00 112 (HÉROES EN LA CALLE).
01.50 TELEDIARIO-3. Espacio de información general, tanto de España como del resto del mundo.
02.00 TVE ES MÚSICA. Espacio musical.
02.15 NOTICIAS 24 HORAS. Espacio informativo.

LA 2

06.00 TELEDEPORTE.
06.45 THAT'S ENGLISH.
07.00 LEONART. Espacio dedicado al mundo de la ciencia y las manualidades.
07.30 LOS LUNNIS.
09.30 AQUÍ HAY TRABAJO.
10.00 UNED.
11.15 OTROS PUEBLOS.
12.10 PEQUEÑOS UNIVERSOS.
13.00 LA FÁBRICA DE IDEAS DE TVE.
13.30 COMECAMINOS. Espacio infantil.
15.30 SABER Y GANAR. Programa concurso presentado por Jordi Hurtado.
16.00 GRANDES DOCUMENTALES.
17.30 JARA Y SEDAL.
18.10 BRICOLOCUS.
18.40 EN CONSTRUCCIÓN. Incluye varias secciones dedicadas al público joven y diversas series.
20.30 LA 2 NOTICIAS EXPRÉS Y EL TIEMPO.
20.40 SMALLVILLE.
21.30 LA SUERTE EN TUS MANOS.
21.50 VERSIÓN ESPAÑOLA. Se ofrece un cortometraje, una tertulia y una película.
00.55 LA 2 NOTICIAS EXPRÉS.
01.00 LA MANDRÁGORA.
01.40 CINE DE MADRUGADA. (Título sin determinar)
03.15 TVE ES MÚSICA.

ANTENA 3

06.00 LAS NOTICIAS DE LA MAÑANA. Primer informativo del día que resume la actualidad nacional e internacional de la mano de Sandra Golpe, Luis Fraga y Javier Alba.
08.00 SHIN CHAN.
08.30 LAS NOTICIAS DE LA MAÑANA.
09.00 ESPEJO PÚBLICO.
12.30 LA RULETA DE LA SUERTE.
14.00 LOS SIMPSONS. Se ofrecen dos nuevos episodios de esta serie de dibujos.
15.00 NOTICIAS.
16.00 LALOLA. Novela.
17.00 TAL CUAL SE LO CONTAMOS.
19.00 EL DIARIO. Talk show en el que todas las tardes llegan distintos invitados para hablar de los más variados temas.
20.15 VEN A CENAR CONMIGO. Espacio gastronómico.
21.00 NOTICIAS.
22.00 ¿DÓNDE ESTÁS, CORAZÓN? Jaime Cantizano presenta este espacio semanal en el que, junto a un amplio equipo de colaboradores, analiza los últimos siete días del mundo de los famosos, con entrevistas y reportajes a los personajes más conocidos por los telespectadores.
02.15 SUPERNOVA.

CUATRO

07.00 MAR.
07.30 BOLA DE DRAGÓN Z.
09.00 SUERTE POR LA MAÑANA!
10.00 EL ZAPPING DE 'SURFEROS'.
10.15 ALERTA COBRA.
12.15 LAS MAÑANAS DE CUATRO. Magazine presentado por Concha García Campoy.
14.25 NOTICIAS CUATRO.
15.15 FAMA. EL CASTING.
16.30 PROGRAMA SIN DETERMINAR AÚN.
17.45 EL ENCANTADOR DE PERROS. Con César Millán.
19.00 PASSWORD. Famosos y concursantes juegan con las palabras para ganar 25.000 euros.
20.00 ÉSTAS NO SON LAS NOTICIAS.
20.55 NOTICIAS CUATRO. Espacio informativo, con las noticias más significativas acontecidas hasta el momento de esta emisión, tanto en territorio nacional como internacional. Incluye el sorteo de la ONCE.
21.30 PROGRAMA SIN DETERMINAR AÚN.
22.30 CALLEJEROS. Espacio de reportajes de actualidad que se centra en los temas más cercanos al ciudadano. Para *Callejeros* no hay fronteras.
01.00 NBA.
04.00 EL ZAPPING DE 'SURFEROS'.

TELECINCO

06.30 INFORMATIVOS TELECINCO. Espacio de información general.
08.30 LA MIRADA CRÍTICA.
10.30 EL PROGRAMA DE ANA ROSA. Magazine matinal en el que se analiza la actualidad, el mundo del corazón y que cuenta con entrevistas a famosos. Investigación, denuncia social, entrevistas y el *corazón* más actual.
14.00 KARLOS ARGUIÑANO EN TU COCINA. Espacio de tipo gastronómico.
14.30 INFORMATIVOS TELECINCO.
15.30 GRAN HERMANO DIARIO. Resumen.
16.15 MUJERES Y HOMBRES Y VICEVERSA.
17.15 YO SOY BEA. Serie.
18.15 ESTÁ PASANDO. El seguimiento de la actualidad del día y las historias de la vida cotidiana constituyen las señas de identidad de este magazine vespertino.
20.15 PASAPALABRA. Concurso presentado por Christian Gálvez.
20.55 INFORMATIVOS TELECINCO.
21.30 ESCENAS DE MATRIMONIO.
22.15 EL COMISARIO.
00.15 ESTO ES INCREÍBLE.
02.00 NOCHE DE SUERTE.
03.00 MÁS QUE COCHES.
03.30 EN CONCIERTO.
04.00 INFOCOMERCIALES.

laSEXTA

06.45 TURNO DE GUARDIA.
07.30 TODO EL MUNDO QUIERE A RAYMOND.
07.55 EL REY DE QUEENS.
08.30 TELETIENDA.
09.00 DESPIERTA Y GANA.
10.00 SALUD A LA CARTA. Programa gastronómico.
10.35 BUENAFUENTE. (R)
11.55 CRÍMENES IMPERFECTOS.
14.15 LASEXTA NOTICIAS.
14.55 PADRE DE FAMILIA.
15.25 SÉ LO QUE HICISTEIS...
17.00 ¡QUÉ VIDA MÁS TRISTE!
17.10 ESTADOS ALTERADOS MAITENA.
17.40 LA TIRA.
18.05 CASO ABIERTO.
19.00 JAG: ALERTA ROJA.
20.55 LASEXTA NOTICIAS.
21.30 EL INTERMEDIO. Espacio que repasa, en clave de humor, las noticias y comentarios que aparezcan en prensa, radio y televisión. Wyoming tendrá el apoyo de Juan Luis Galiardo, Javier Cansado y Jimmy Barnatán.
22.15 NAVY: INVESTIGACIÓN CRIMINAL.
00.50 TODOS ¡AHHH! CIEN.
01.45 CRÍMENES IMPERFECTOS.
02.15 GANAS DE GANAR. Programa concurso.
06.00 LO MEJOR DE LASEXTA.

CANAL SUR

07.00 NOTICIAS PRIMERA HORA.
08.30 LA ENTREVISTA.
09.00 BUENOS DÍAS, ANDALUCÍA.
09.30 MIRA LA VIDA.
13.30 CONTRAPORTADA. Crónica de sociedad.
14.00 CANAL SUR NOTICIAS.
15.30 ÁNGEL REBELDE. Telenovela.
16.25 LA TARDE CON MARÍA. Incluye tertulia de actualidad, concurso musical y un espacio de encuentro para personas solitarias. Presenta: María del Monte.
18.00 ANDALUCÍA DIRECTO. Magacín informativo basado en reportajes en directo y en conexión con los distintos puntos de la geografía andaluza. Presenta: Miguel Angel Sánchez.
19.55 SE LLAMA COPLA. Resumen.
20.30 CANAL SUR NOTICIAS. Resumen de las noticias más interesantes acontecidas durante el día, tanto en España como en el resto del mundo. Presentadas por Keka Conesa y Carlos María Ruiz.
21.05 PREVISIONES DEPORTE AVENTURA.
21.10 LOS REPORTEROS.
21.55 MENUDA NOCHE.
00.15 CINE. (Título sin determinar)
01.45 REPETICIONES DE PROGRAMAS.

CANAL SUR 2

07.30 LA BANDA. Programa infantil con secciones de concursos, pruebas de habilidad y conocimientos, actuaciones musicales... Incluye las series: *Mirmo, Doraemon, Los Patata* y *Doraemon.*
09.05 TOP FIESTA 2008. Programa con secciones de concursos, pruebas de habilidad y conocimientos, actuaciones musicales...
09.30 EL CLUB DE LAS IDEAS.
10.00 NCI NOTICIAS.
10.15 FAUNA ANDALUZA.
10.45 LANCES.
11.00 NCI NOTICIAS.
11.10 ESPACIO PROTEGIDO.
12.00 TELENOTICIAS.
12.20 DAWSON CRECE.
13.05 CIFRAS Y LETRAS.
13.20 LA BANDA. Incluye las series: *Hello Hoobs, Los Hoobs, Mi osito, Mirmo, Doraemon, Isidoro, Ninja Hatori, Kiteretsu, El sargento Keroro* y *Tsubasa.*
17.30 FIESTA TV.
19.15 KUNG FU, LA LEYENDA.
20.00 EL MUNDO PERDIDO.
20.55 HASTA MAÑANA.
21.00 KOCHICAME.
21.30 CIFRAS Y LETRAS.
22.00 PROGRAMA SIN DETERMINAR.
23.30 LA NOCHE AL DÍA.
23.35 1.001 NOCHES.
01.10 RETRATOS.

Diputación de Cádiz

HACEMOS PROVINCIA

·**Hotel Villa de Algar** **
·**Complejo Turístico Castillo de Castellar**
Castellar de la Frontera
PRÓXIMA INAUGURACIÓN
·**Hotel Las Truchas** ** El Bosque
·**Villa Turística de Grazalema** ***
·**Hotel Medina Sidonia** ***
·**Hotel Sierra y Cal** ** Olvera
·**Hotel El Almendral** ** Setenil de las Bodegas
·**Hotel Convento de San Francisco** *** Vejer de la Frontera
·**Hotel La Posada** ** Villaluenga del Rosario
·**Hotel Arco de la Villa** ** Zahara de la Sierra

TUGASA.com

paz interior

Central de reservas
Tel. 956 305 611
Fax 956 305 559
Mail info@tugasa.com

!

De Lunes a Viernes, **alojamiento y cena gastronómica** desde 59 € para dos personas

* Promoción no acumulable a otros descuentos

CÁDIZ PROVINCIA 2012