Wadi-as información

SEMANARIO DE LA COMARCA DE GUADIX

Año VI. Número 355 • 23 de enero de 2009 • 1 Euro

Paquillo planifica su temporada y debutará en los 50km en marzo

El Guadix cae hasta el sexto puesto tras caer en El Alquián

El Grupo Salmerón más líder tras su cómoda victoria en Almendralejo

Panorámica de Guadix.

Reunión para tratar el Plan Especial del Casco Histórico de Guadix

■ El alcalde de Guadix, Santiago Pérez López, y el concejal de Urbanismo del Ayuntamiento accitano, José Antonio González Acalá, se reunieron con el delegado de Cultura, Pedro Benzal, en la que se estableció una dinámica de trabajo conjunta entre ambas instituciones para impedir que el Plan Especial del Casco Histórico sufra más retrasos innecesarios. Página 3

El PSOE analiza el rechazo al Plan del Especial del Casco Histórico

Página 4

Nuevo pliego de condiciones para la privatización de la limpieza

Página 5

Se desarrolla el II ciclo de conferencias "Educar hoy"

Página 6

Sierra Nevada frena los factores de amenaza de su flora

Página 9

PROYECTOS MUSEO DE LA CIUDAD

Se impulsará el estudio de un proyecto museológico en el palacio de Peñaflor

ESTUDIO

Este estudio tendrá que abarcar la construcción y adecuación de los espacios dentro del palacio de Peñaflor

VISITA

El edificio accitano recibirá en unos días la visita de los técnicos de Cultura para valorar el estado de sus cubiertas

A.P.

San Antón atrajo a cientos de personas

Tras una intensa noche de luminarias, la mañana del pasado domingo, día en que se celebró la festividad de San Antón en Guadix, tenía un lugar como cita indispensable para los accitanos, la era de San Antón y las calles de alrededores. Era el momento en que se celebraba la romería de San Antón. Muchas personas se acercaron hasta la ermita con sus mascotas para, como manda la tradición, el santo las bendijera.

SOLIDARIDAD

Manos Unidas de Guadix presenta sus proyectos para 2009 Página 14

HOMENAJE

La banda de música de Jérez recibe un sentido homenaje de sus vecinos Página 11

AGRICULTURA

Asaja pide un plan de financiación preferente para el sector Página 13

acTualidad Guadix

■ LAAGENDADELASEMANA

Lunes ■ La Escuela de Arte de Guadix celebrará durante este año el 75º aniversario de su creación. El programa de actividades de la Escuela de Arte comenzará el próximo lunes 26 de enero a las

■■■ MUSEO

El Ayuntamiento de Guadix impulsará el estudio de un proyecto museológico en Peñaflor

■ El emblemático edificio accitano recibirá en unos días la visita de los técnicos de Cultura para valorar el estado de sus cubiertas, tal y como se comprometió el delegado de Cultura en la reunión que mantuvo con el alcalde de Guadix

ARCHIVO

El palacio de Peñaflor se convertirá en un museo para Guadix.

A. PÉREZ • Guadix

■ El alcalde de Guadix, Santiago Pérez López, anunció el pasado viernes que el equipo de gobierno impulsará el estudio de un proyecto museológico que tendrá como escenario el palacio de Peñaflor y para el que se destinará una partida dentro de los presupuestos municipales.

Este estudio tendrá que abarcar la construcción y adecuación de los espacios dentro del palacio de Peñaflor de forma que permitan ubicar en el edificio un museo para la ciudad. "Nuestra idea es hacer una convocatoria a nivel nacional para que puedan participar en este estudio empresas de cierto prestigio", explicó el regidor accitano.

Tras la realización de la propuesta, el proceso tendría una segunda fase de adaptación del palacio de Peñaflor para albergar el futuro museo de la ciudad mediante un proyecto concreto y definido.

Además, el alcalde está trabajando con la Asociación para el Desarrollo Rural de la comarca de Guadix (ADR) para buscar la financiación necesaria que permita hacer realidad la creación del museo. Esta intención del equipo de Gobierno fue trasladada el pasado viernes al delegado de Cultura de la Junta de Andalucía, Pedro Benzal, a quien el regidor accitano también planteó la peligrosa situación de las cubiertas del palacio de Peñaflor, en concreto, las del balcón de la plaza de Santiago, que en los últimos meses ha sufrido un grave empeoramiento por las lluvias y la nieve. Pedro Benzal se comprometió, según ha explicado el alcalde de Guadix, a enviar de forma urgente a los técnicos de Cultura para valorar los daños y el actual estado de las cubiertas con el objetivo de arbitrar medidas de consolidación en el edificio.

Complejo museístico

La idea del equipo de gobierno sobre un museo para la ciudad es muy amplia, ya que la intención es crear un complejo museístico que se extendería por diversos lugares de Guadix y que tendría como centro fundamental el palacio de Peñaflor, lugar elegido tanto por el actual equipo de gobierno como por el anterior para que albergue el grueso del museo.

En Peñaflor, actualmente ya está casi lista la primera fase, que era la instalación en las dependencias del palacio del Aula Alarconiana. Al mismo tiempo se está negociando con la hermandad de la Virgen de la Piedad -Cascamorras -para cederles una sala en Peñaflor y que instalen un museo relativo a este popular personaje accitano.

También se está terminando la adecuación de una sala aneja para la instalación del archivo de protocolos notariales, cuya intención es que esté lista para finales de año.

Con lo que respecta a la zona arqueológica que contemplaba el museo se ha parado la actuación ya que “Cultura no ve bien que se trasladen los restos y que se haga ninguna actuación nueva antes de que se tenga el proyecto integral. Nosotros como queremos ir conjuntamente con la Junta, tendremos que plegarnos a los designios de Cultura” matiza el alcalde accitano. En este sentido informa que ha solicitado una reunión con el jefe de servicio de Cultura, Antonio García, con objeto de que “podamos contemplar las actuaciones necesarias. Le voy a proponer un plan integral para que la persona o equipo que lo gane mediante concurso nos defina los espacios y como debe de quedar el museo definitivo”, explicaba Pérez López a este medio en una entrevista realizada hace algunos meses.

Con respecto al complejo museístico, se están definiendo en la actualidad zonas que podrían ser museables.

De esta forma hay una que está bien definida, la zona de las cuevas, en donde la cueva museo (que con el plan Urban pretenden ampliarla) y un centro de interpretación que se va a instalar serían los aspectos más destacados, amén del propio entorno, ya de por si peculiar.

Otra de las zonas que se pretende potenciar es el museo de la música. “Estamos a la espera de que la delegación de Educación nos diga si Villalegre va ser conservatorio profesional. Se les hizo el ofrecimiento y antes de final de año nos tienen que contestar. Si aceptan la sala de la música la haríamos en otro sitio”, aclara el alcalde accitano.

La Fundación Visconti, con su soberbio palacio y la gran riqueza patrimonial que contiene sería otra de las piezas claves de estos espacios que se ofrecerían por toda la ciudad.

Por último en la zona de la Estación estaría previsto instalar un museo sobre el ferrocarril.

once y media de la mañana en el patio de exposiciones del centro, donde se rendirá un homenaje a los profesores y profesoras que han dedicado su vida a impartir sus conocimientos artísticos a numerosas generaciones de accitanos y demás habitantes de la comarca de Guadix. Tras unas palabras iniciales de su director Miguel Ángel Gómez Mateos, que recordará de una manera sucinta la trayectoria de estos 75 años, continuará el acto con la conferencia de Ana Gómez Román, profesora titular de Historia del Arte de la Universidad de Granada sobre "Educación artística y conocimiento técnico". Tras la conferencia, se rendirá homenaje al profesorado y personal no docente ya jubilado de la escuela.

■■■ REUNIÓN

El delegado del Gobierno y el alcalde de Guadix se reúnen para agilizar algunos proyectos en el municipio

■ El delegado del Gobierno, Jesús Huertas, y el alcalde de Guadix, Santiago Pérez, han mantenido la semana pasada una reunión en la delegación del Gobierno para abordar temas de interés para el municipio que afectan a ambas administraciones.

Jesús Huertas se ha comprometido con el alcalde a reiterar a la consejería de Medio Ambiente la necesidad de que la Agencia Andaluza del Agua redacte un proyecto que solucione los problemas derivados de la Rambla de Zalacos y ha resaltado la importante partida presupuestaria para obras hidráulicas que la Junta de Andalucía destina este año en la provincia tras asumir esta competencia.

Por otra parte, el alcalde ha planteado al delegado del Gobierno la necesidad de acometer las obras de la avenida Buenos Aires, una arteria principal del municipio que será un bulevar, y que completará la actuación realizada ya en las avenidas Mariana Pineda, Medina Olmos y plaza de las Américas por un importe superior a los 10 millones de euros, financiada al 80 por ciento por la Junta de Andalucía y el 20 por ciento el Ayuntamiento accitano.

El delegado se ha comprometido a trasladar esta petición al consejero de Obras Públicas para agilizar en lo posible un convenio específico entre ambas administraciones.

El delegado se ha interesado también por la creación de empleo que el plan Proteja de la Junta provocará en Guadix, cuantificado en un centenar de personas entre las inversiones de los fondos autonómicos y estatales, según el alcalde.

Ambos han manifestado la voluntad de mantener un permanente diálogo institucional para sacar adelante los proyectos que interesan al municipio accitano.

■■■ URBANISMO

El alcalde de Guadix y el delegado de Cultura acuerdan trabajar para que la aprobación del Plan Especial del Casco Histórico no sufra más retrasos

■ El regidor accitano ha trasladado al responsable de Cultura su preocupación por algunos asuntos de la ciudad como por ejemplo, los restos del teatro romano

REDACCIÓN • Guadix

■ El alcalde de Guadix, Santiago Pérez López, y el concejal de Urbanismo del Ayuntamiento accitano, José Antonio González Alcalá, asistieron el pasado viernes a una reunión con el delegado de Cultura de la Junta de Andalucía, Pedro Benzal, en la que se estableció una dinámica de trabajo conjunta entre ambas instituciones para impedir que el Plan Especial del Casco Histórico sufra más retrasos innecesarios y se agilicen los trámites de su aprobación.

En este sentido, el regidor accitano trasladó al Delegado la intención del ayuntamiento de Guadix de poner en marcha a partir del próximo mes de febrero un proceso de licitación para la contratación de un equipo redactor que se encargará de la realización del plan especial.

Además, Pérez López transmitió al responsable de Cultura su preocupación sobre aquellos asuntos que necesitan del apoyo de ambas instituciones y que se refieren, entre otros, a la problemática de la Huerta de los Lao, los restos del teatro romano y el proceso de mejora del entorno de la Alcazaba, donde está previsto despejar de edificaciones anexas a la Puerta del Sened en la cara sudeste del monumento.

Durante el encuentro, el alcalde de Guadix, el edil de Urbanismo y el delegado abordaron otras cuestiones fundamentales para el desarrollo y embellecimiento de la ciudad como por ejemplo, la situación del hoyo del Paseo y la posibilidad de que la futura actuación en este lugar (donde la idea es convertirlo en un aparcamiento) pueda acometerse de manera independiente a la Huerta de los Lao dentro del Plan Especial del Casco Histórico.

TORCUATO FANDILA

El objetivo es impulsar el tan necesario Plan Especial del Casco Histórico.

De igual modo, se trató también la mejora de la plaza de Abastos de Guadix y su entorno, donde, según aclaró el alcalde, "hay prevista una potente actuación que irá destinada a revitalizar la plaza y sus aledaños".

En último lugar, también se abordó desde ambas instituciones la idea de llevar a cabo un proceso paulatino de peatonalización del casco histórico, y a su vez, propiciar la creación de una serie de lugares de aparcamiento cercanos, que permitan compatibilizar la peatonalización con el estacionamiento de vehículos.

Por otro lado, ambas delegaciones acordaron mantener encuentros periódicos, una vez que se incorpore el equipo redactor del Plan Especial del Casco Histórico, con el objeto de dinamizar los trabajos.

"La reunión ha sido muy positiva y satisfactoria por el espíritu de diálogo y consenso que hemos mantenido, y en especial, por encontrar una metodología de trabajo sobre la que basar las actuaciones futuras de la ciudad", expresó el alcalde.

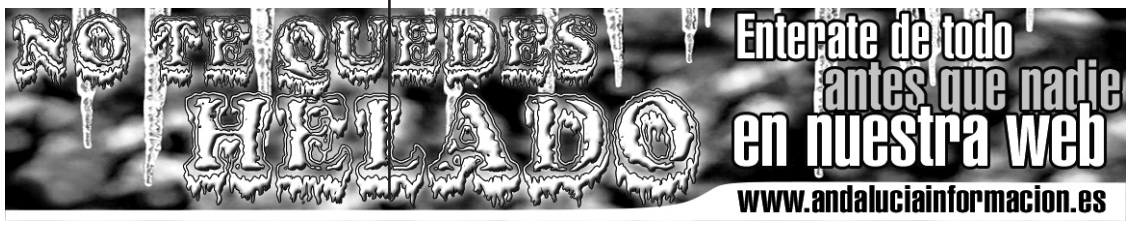

ARQUI- GUADIX, S.L.
C/ Manuel de Falla, 1 Bajo
Tfno: 958 663 295 Guadix

PROMO-ACCI, S.L.
C/ Manuel de Falla, 1 Bajo
Tfno: 958 663 295 Guadix

URBANISMO

Patricio Lozano responsabiliza al PP de presentar un Plan Especial del Casco Histórico que no respeta ni protege el patrimonio

■ Lozano dice que los populares "no sólo copian, sino que copian mal y por eso han suspendido", en referencia al informe de Cultura sobre el Plan Especial del Casco Histórico

A.P.

Patricio Lozano compareció ante los medios de comunicación.

REDACCIÓN. Guadix

■ El secretario general del PSOE de Guadix, Patricio Lozano, explicó en rueda de prensa las incorrecciones que el informe de la Delegación Provincial de Cultura de la Junta de Andalucía plantea sobre el Plan Especial del Casco Histórico de Guadix.

"El Partido Popular de Guadix ha suspendido porque lo han pillado copiando", señaló el portavoz socialista ante los fallos que señala el informe presentado por el PP, "No sólo copian, sino que copian mal", señaló Lozano.

"Para empezar, -dijo-, en el intervalo de tiempo entre el nuevo mandato municipal y la presentación del plan, la ley de patrimonio cambió -exactamente, en noviembre de 2007-, pero nadie del Partido Popular fue capaz de actualizar este dato en el plan, presentado por otra parte a bombo y platillo por Santiago Pérez el 4 de junio de 2008, "uno de los días más importantes de su vida según él mismo admitió", recordó el portavoz socialista.

"El PP copió el plan dejado sobre la mesa por el equipo de gobierno socialista, además copió mal y aún así pretendía que Cultura aprobara un plan especial que ni siquiera estaba actualizado", aseveró.

Teatro romano

El dirigente socialista denunció que los puntos que Cultura no ha aprobado son "los que precisamente el PP modificó, atendiendo a sus intereses sin pensar en la conservación de nuestro patrimonio". Reveló que el PP pretendía levantar construcciones de ladrillo justo delante de la Catedral de Guadix "sin tener en cuanta el impacto visual en una zona especialmente sensible y protegida en el entorno patrimonial más emblemático de Guadix". Añadió que el PP proyectaba edificar en la zona de las hondonadas que bordean la Catedral, como la Huerta de los Lao "sin esperar al informe del arqueólogo sobre el teatro romano de Guadix", recalcó.

En este punto, Lozano recordó que un día antes de que el PP hablara sobre el supuesto olvido del teatro romano, a la delegación de Cultura llegó, "por fin, desde que en marzo se descubriera el Teatro", el informe del arqueólogo necesario para proseguir las actuaciones en el teatro romano, "que sin duda Cultura no olvidará por tratarse de uno de los proyectos clave para el desarrollo cultural de Guadix", aseguró Lozano. "El PP debería informarse mejor antes de acusar a nadie, por el bien de Guadix", aconsejó.

Por último, sobre el impacto visual del bloque de la Huerta de los Lao, Lozano recordó a los populares que esa construcción data de 1969 para añadir que "las acusaciones del PP rozan ya la insensatez y desvelan una obsesión por culpar al PSOE de todo".

Falta de credibilidad del PP

El secretario general socialista cuestionó la credibilidad del PP "si son capaces de acusar con estos argumentos vacíos y sin sentido", y se preguntó qué ciudadano va a confiar en las gestiones del gobierno del PP "si fallan en un proyecto tan importante como es el plan del Casco Histórico".

Lozano lamentó que el PP no haya sido capaz de informar a los ciudadanos sobre el contenido del informe ni tampoco de subsanar errores desde que este informe llegara al Ayuntamiento el 29 de octubre de 2008. "Se han dedicado, por el contrario, a callar, desinformar, retrasar la entrega del informe al grupo socialista y, finalmente, acusar al PSOE de todos los males, sin argumentos", manifestó Lozano.

El dirigente socialista, en nombre de todo su equipo, mostró el informe de Cultura "para que todos los ciudadanos sepan que los concejales socialistas dan respuestas", y recomendó al Ayuntamiento que "no se pare en acusaciones y, por el bien de Guadix, contrate al nuevo equipo redactor del Plan y pacte con los ciudadanos y grupos políticos el futuro de nuestra ciudad".

TRÁFICO

Circulación en sentido único en el acceso a la calle Granada desde la calle Cañaveral

■ El Ayuntamiento de Guadix ha establecido dos discos de prohibición de circulación en el acceso a la calle Granada desde la calle Cañaveral, con el objetivo de dejar en sentido único este acceso que es bastante problemático por su estrechez y afluencia de tráfico.

De esta forma, se podrá circular por la calle Granada y acceder al cruce de la calle Cañaveral, pero no se podrá realizar este recorrido en sentido contrario.

Con esta iniciativa, también se pretende mejorar la circulación de los autobuses procedentes del IES Pedro Antonio de Alarcón y evitar algunas de las incidencias que se solían producir con algunos de los vehículos que circulaban por esta zona. Como recorrido alternativo, el Ayuntamiento propone a los conductores tomar de forma recta el cruce de la calle cañaveral para acceder a la Avenida Mariana Pineda, y desde allí, llegar al centro de la ciudad.

MOCIÓN

El PSOE presentará una moción sobre la prevención de embarazos no deseados

■ El PSOE de Guadix ha presentado una moción para su debate en el próximo pleno municipal en la que propone que el Ayuntamiento de Guadix colabore en el desarrollo de la campaña relativa a la prevención de embarazos no deseados entre adolescentes y las enfermedades de transmisión sexual, puesta en marcha por el Gobierno central.

De igual modo insta al Gobierno de la Junta de Andalucía a impulsar y trabajar conjuntamente con el Gobierno de España en esta campaña, potenciando sus políticas de servicios y prestaciones en materia de anticoncepción como sistema de prevención de embarazos no deseados y, por tanto de interrupciones voluntarias de embarazos. Y, en particular, a colaborar en la promoción y difusión de la campaña lanzada por el Ministerio de Sanidad y Consumo para reducir la tasa de embarazos no deseados entre adolescentes.

El PSOE considera que el Ayuntamiento de Guadix puede colaborar en el desarrollo de esta campaña en su vertiente formativa e informativa con la finalidad de contribuir a sus objetivos.

En la moción se detalla que numerosos estudios han puesto de manifiesto la relación que existe entre la disminución del número de embarazos y de interrupciones voluntarias de embarazos entre adolescentes y la puesta en marcha de planes de educación sexual y de políticas de acceso al uso de medios anticonceptivos como el preservativo y la píldora postcoital.

Por todo ello, se considera urgente poner en marcha de forma inmediata y en el marco de una Estrategia global de salud sexual, una serie de actuaciones que frenen las consecuencias negativas de las relaciones sexuales completas sin precauciones de los adolescentes. Siempre desde el conocimiento y comprensión de que las relaciones sexuales en esas edades son asumidas con naturalidad y forman parte de su vida cotidiana, a diferencia de lo que sucedió en épocas anteriores en España.

Así lo ha hecho el Ministerio de Sanidad y Consumo poniendo en marcha una amplia campaña de prevención y educación sexual entre los adolescentes cuyo objetivo es prevenir los embarazos no deseados y las enfermedades de transmisión sexual, desde una formación e información adecuada y accesible, que permita a chicas y chicos elegir responsablemente la conducta más favorable para el desarrollo de su sexualidad de la manera más segura.

G.P.

Pleno extraordinario celebrado la pasada semana.

PLENO EXTRAORDINARIO

El Ayuntamiento de Guadix aprueba en pleno extraordinario un nuevo pliego de condiciones para la privatización de la limpieza

Este documento recoge los servicios mínimos que establece el Ayuntamiento y que deberán cumplir todas las empresas que participen en la adjudicación

REDACCIÓN• Guadix

Los miembros de la corporación municipal celebraron el pasado viernes un pleno extraordinario en el que, además de otros puntos de interés, se ha aprobado un nuevo pliego sobre las prescripciones técnicas y administrativas para adjudicar la gestión indirecta del servicio público de limpieza, recogida, transporte de residuos y gestión del punto limpio.

Este nuevo expediente de contratación difiere, según ha explicado el concejal de Hacienda del Ayuntamiento de Guadix, Jesús Lorente, del que se inició el pasado mes de noviembre, ya que en el actual se han especificado, desde el punto de vista técnico, los servicios mínimos que tienen que cumplir las empresas que opten a la adjudicación.

"En este documento se incluyen algunas variables para fijar los mínimos que pide el Consistorio para poder gestionar el servicio, y que por ejemplo entre otras condiciones, responden a la forma, la frecuencia y los horarios en los que se deben de realizar los servicios. A partir de ahí, las empresas pueden plantear cualquier cuestión que ayude a mejorar el servicio", ha explicado el edil.

Con el inicio de este nuevo expediente, el Ayuntamiento de Guadix ha dado un paso más en la adjudicación de la gestión indirecta del servicio de limpieza, un procedimiento, que según ha señalado Lorente, "tendrá un carácter de urgencia para acelerar todo el proceso". La adjudicación se realizará, según se estableció ya en el primer pliego de condiciones, por un importe anual de licitación mínimo de 1.658.000 euros sin IVA.

Finalmente, este punto del orden del día fue aprobado con los votos a favor del PP y en contra del PSOE e IU, que a pesar de su postura, alabaron el buen trabajo realizado por los técnicos municipales en la creación del pliego de condiciones para la gestión indirecta del servicio de limpieza.

Otro de los puntos más relevantes que ha sido tratado en el pleno extraordinario fue el relativo a la adjudicación definitiva del expediente de contratación para la concesión de la explotación y prestación del servicio de estacionamiento limitado de Guadix (zona azul). Esta cuestión fue aprobada de forma unánime, aunque aún se deberá de abordar la cuestión de la ampliación del número de calles de zona azul, un tema donde IU se manifiesta en contra, mientras que el grupo municipal del PSOE pretende llegar a un acuerdo sobre el reparto de las calles.

Con el inicio de este nuevo expediente, el Ayuntamiento de Guadix ha dado un paso más en la adjudicación de la gestión indirecta del servicio de limpieza

Otro de los puntos fue el relativo a la adjudicación definitiva del expediente de contratación para la concesión de la explotación y prestación de la zona azul

AGRICULTURA

Según la organización agraria COAG, el frío de las últimas semanas daña 5.000 hectáreas de hortalizas

Una cinco mil hectáreas de hortalizas han resultado gravemente afectadas en la costa granadina como consecuencia de las bajas temperaturas registradas en los últimos días, según estimaciones de la organización agraria COAG.

En concreto, la organización agraria mantiene que las bajas temperaturas han reducido en un 50 por ciento la producción de pepino holandés, judía y tomate (ensalada y cherry), tres producciones especialmente sensibles al frío, cuando las explotaciones se encontraban a mediados de campaña de recolección en la mayoría de los casos, ha informado COAG en un comunicado.

En el caso de los subtropicales, la campaña está prácticamente finalizada aunque los fríos extremos de los últimos meses también han provocado el descenso de la calidad y problemas de maduración en el fruto.

La organización agraria recomienda a los agricultores que valoren las pérdidas como consecuencia del persistente frío o las heladas para que la administración tenga constancia de los daños y los afectados puedan así solicitar beneficios fiscales.

COAG defiende la contratación de los seguros agrarios como una "herramienta eficaz" para paliar las pérdidas ocasionadas por los fenómenos meteorológicos, y reclama a las administraciones la mejora de las coberturas de los seguros agrarios y de la póliza de daños por heladas.

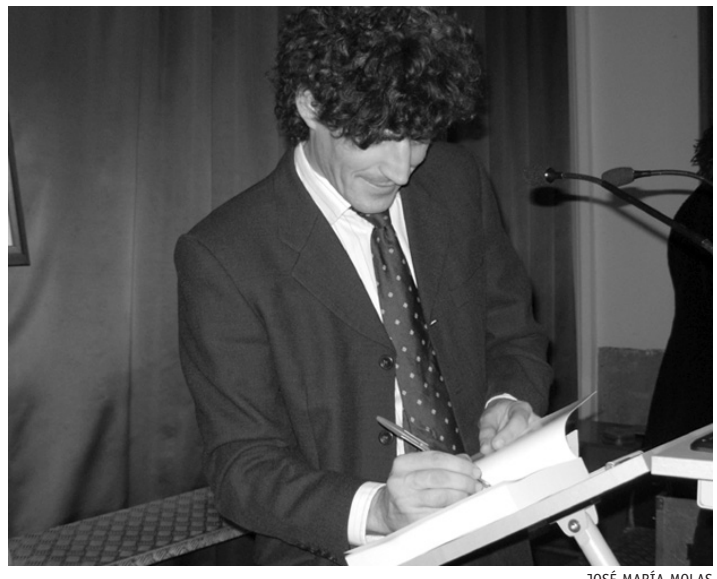

JOSÉ MARÍA MOLAS

Carlos Sánchez Salmerón firmando su libro.

PUBLICACIÓN

El pasado domingo tuvo lugar la presentación del libro “De tejado en tejado”

En la tarde de San Antón, en el acogedor salón de actos del Liceo, presentaba el accitano Carlos Sánchez Salmerón su primer libro de aventuras. Con fotos espectaculares, testimonio de sus viajes realizados por todo el mundo ambientaba Carlos Sánchez la presentación de esta primera novela de ficción, con cierta base autobiográfica. A lo largo de 500 páginas narra las aventuras de un personaje viajero, peliculero e inquieto, quizá su alter ego. Tras la presentación del acto por el artista Damon, contó Carlos Sánchez que tenía previsto inicialmente este relato en formato cómic, pero en los avatares de sus expediciones le robaron el material gráfico, y no pudiendo recuperarlo ha optado por presentar este viaje fantasioso, sugerente por diversos y lejanos lugares en esta primera novela que confía sea bien recibida por los lectores, que encontrarán seguramente citas y pasajes donde identificar tanto la ciudad accitana como personajes conocidos.

■■■ CICLO DE CONFERENCIAS

El Centro de Profesorado de Guadix organiza durante los próximos meses el II ciclo de conferencias "Educar hoy"

A.P. Guadix

■ El Centro del Profesorado de Guadix celebrará durante los próximos meses el II ciclo de conferencias "Educar hoy".

El ciclo se inaugura con la presencia del Subdirector General de la Alta Inspección del MEC, Pedro Uruñela, que ofrecerá la conferencia: "Valores y competencias básicas" el próximo 30 de enero.

El ciclo está dirigido a profesorado, alumnado, responsables familiares y resto de miembros de la comunidad educativa.

La siguiente de las ponencias tendrá lugar el 13 de febrero y será "La animación a la lectura entre los jóvenes" a cargo de Antonio A. Gómez Yebra. Maestro, profesor de Literatura Española en la Universidad de Málaga, escritor y promotor de literatura infantil y juvenil.

En el mes de marzo habrá dos ponencias. La primera de ellas será el día 6 que versará sobre "El Plan Bolonia: adaptación del sistema universitario español a sus directrices a cargo de "Fernando Trujillo Sáez. Profesor Titular de la Universidad de Granada, Departamento de Didáctica de la Lengua y la Literatura. El día 20 será el turno de "Una invitación al optimismo". Miguel A. Santos Guerra. Catedrático de Didáctica y Organización Escolar de la Universidad de Málaga.

En la siguiente ponencia será el 24 de abril y versará sobre "Docentes analógicos o digitales: el uso de las TIC en la docencia" por Jordi Adell Segura. Doctor en Filosofía y Ciencias de la Educación de la Universidad Jaume I de Castellón.

El ciclo finalizará con la conferencia "Transformar la escuela por sus protagonistas. Creatividad en educación" por David de Prado Díez. Doctor en Ciencias de la Educación y profesor de la Universidad de Santiago de Compostela.

Los objetivos que persigue este ciclo son: propagar el planteamiento integrador y transversal de las competencias básicas, extender en nuestra comunidad el debate sobre algunos de los temas centrales de la educación, fundamentar y propagar el espíritu de renovación pedagógica, así como despertar y enriquecer el ambiente cultural.

A.P.

Sede del centro de profesorado.

■■■ ANIVERSARIO

Este año se celebra el 75 aniversario de la fundación de la Escuela de Arte de Guadix

■ Este año se cumple el 75 aniversario de la fundación de la Escuela de Arte de Guadix. Por ello, a lo largo de todo de todo el año se van a celebrar diferentes actos de celebración. El primero de ellos tendrá lugar el próximo 26 de enero, fecha próxima al tiempo de la creación de la Escuela, (12 de enero de 1934) en la que se rendirá homenaje a una serie de profesores y profesoras que han dedicado su vida como docentes a impartir sus conocimientos artísticos a numerosas generaciones de accitanos y demás estudiantes de la comarca de Guadix. Tras unas palabras iniciales de su director Miguel Ángel Gómez Mateos, que recordará de una manera sucinta la trayectoria de estos 75 años, continuará el acto con la disertación de Ana Gómez Román, profesora titular de Historia del Arte de la Universidad de Granada sobre "Educación artística y conocimiento técnico".

Posteriormente se rendirá homenaje al profesorado y personal no docente, ya jubilado de la Escuela y concluirá con unas palabras, para la apertura de los actos del 75 aniversario, de la delegada de Educación de Granada, Ana Gámez, inaugurándose la exposición "Retrospectiva", de fotografías antiguas, de la vida pasada de la Escuela. También se expondrán los trabajos de repostería bordada en la fachada del centro, y en el interior de patio, del alumnado del taller de bordados de la Escuela de Arte.

Asimismo, los próximos días 20 y 21 de marzo se celebrarán las IV Jornadas de Escuelas de Arte, con la presencia de todas las Escuelas de Arte de Andalucía.

A.P.

Escuela de Arte de Guadix.

■■■ FORMACIÓN

Las mujeres pretenden encontrar en el autoempleo un trabajo que las integre en el mercado laboral

■ El Centro de Iniciativas Empresariales de la Diputación de Granada acogió el lunes la clausura de la Unidad de Autoempleo Simulado en la que se han formado, durante cuatro meses, 23 jóvenes que quieren montar su propio negocio como solución al desempleo. Esta iniciativa, puesta en marcha por la Delegación de Promoción Económica y Empleo, enseña a los futuros empresarios a gestionar su propia empresa, un negocio reproducido en el aula de formación donde los profesores ejercen como responsables de Departamento mientras que los alumnos realizan el papel de trabajador. De los 23 alumnos, un 65% son mujeres y de las ideas de negocio presentadas, la mayoría corresponden a las féminas, lo que pone de manifiesto su iniciativa empresarial y su interés por integrarse en un mercado laboral donde las peores cifras de empleo las registran las mujeres.

Después de la formación recibida durante cuatro meses, ya se han consolidado varias ideas de negocio con proyectos redactados y dimensionados para poner en marcha de forma inmediata. Entre ellos destaca el de una granja de caracoles promovido por una alumna en colaboración con dos socias que dirigen su negocio hacia la cría de este gasterópodo con fines gastronómicos y cosméticos. Otra de las ideas de negocio se centra en una tienda de artículos eróticos y de relax y otra presenta como iniciativa una comercializadora de productos de comercio justo.

La Delegación de Promoción Económica y Empleo de la Diputación de Granada ha sido la primera administración que ha puesto en marcha este tipo de metodología formativa basada en la simulación de una actividad económica donde se interactúa con un mercado simulado. El aula toma aspecto de oficina y en ella los alumnos rotan en cada puesto para aprender el funcionamiento de distintos departamentos como el de administración y contabilidad, recursos humanos, fiscalidad, financiación, compras, marketing, facturación, almacén, comercio exterior o recepción.

Pacto por la vivienda en Granada

La Diputación Provincial de Granada consigue aunar a todas las fuerzas sociales, políticas, económicas y financieras de Granada en la firma del Pacto Provincial por la Vivienda en la provincia granadina

el dato

Íntervención de la Junta La Consejería de Vivienda facilitará la realización de todas estas actuaciones colaborando en lo que sea posible con todos los firmantes del pacto, simplificando los circuitos administrativos de tramitación de los expedientes, procurando, dentro de la legalidad, la mayor agilidad posible en la relación con cada uno de los agentes implicados

REDACCIÓN • Granada

"Esta mañana suscribimos un pacto entre las instituciones y agentes sociales aquí presentes que trata de enumerar y establecer compromisos sobre líneas concretas de actuación que respondan al compromiso de hacer efectivo el derecho constitucional de acceder a una vivienda digna en los municipios granadinos y es por ello entendemos que es desde los Ayuntamientos asesorados y en colaboración con la Diputación y el resto de instituciones provinciales, desde donde mejor se pueden iniciar líneas de actuación. Esto generará empleo y riqueza tan necesarios siempre, y especialmente en estos momentos de crisis económica" ha sido la justificación que ha realizado el Presidente de la Diputación de Granada, Antonio Martínez Caler, al concluir la firma del Pacto Provincial por laVivienda.
Los presidentes de las cajas granadinas, el de la Confederación de Empresarios, la Cámara de Comercio, los máximos representantes de los sindicatos UGT y CC.OO, los representantes de PP e IU en la institución provincial han suscrito esta mañana el Pacto Provincial por la vivienda que les compromete a facilitar, en el ámbito de sus responsabilidades, la construcción de vivienda protegida en la provincia de Granada.

Por su parte el Presidente de CajaGranada, Antonio Claret García, ha valorado que "la vivienda es un gran generador de empleo y eso para nosotros es importantísimo por consiguiente facilitaremos la financiación necesaria para poder llevar adelante este plan"

Mariano Campos, Secretario General de UGT en Granada, ha destacado que "la vivienda que hay en España no tiene precios asequibles y por tanto jóvenes y otros sectores de población no han podido adquirirla. Destacar el compromiso en este pacto de las instituciones financieras granadinas porque este plan requiere dos líneas de financiación, la construcción de las viviendas y luego a los adjudicatarios".

El documento suscrito recoge que los ayuntamientos crearán y mantendrán al día un Registro de demandantes de viviendas de VPO y un Inventario de suelo susceptible de destinarse a VPO. Evaluarán la capacidad de respuesta y en su caso prever las acciones encaminadas a la generación del suelo necesario, y plasmar todo ello en un Plan Municipal de Vivienda. Promoverán o cederán en condiciones que posibiliten la promoción de VPO, los suelos susceptibles de actuación inmediata, para lo que contarán con el asesoramiento, la colaboración en labores de gestión e incluso la intervención como promotor público, en concurrencia con la iniciativa privada, con la empresa pública de la Diputación, VISOGSA. Transformarán el suelo previsto en el planeamiento los Ayuntamientos, en colaboración con Diputación. Pondrán en marcha, junto a los promotores de vivienda de la localidad, los mecanismos necesarios para poner a la venta a "precios contenidos" (en el entorno del módulo de VPO), las viviendas libres en stock de cada municipio, concertando los precios de venta y propiciando la participación de los usuarios del registro de demandantes.

La Empresa Pública de Suelo de Andalucía se compromete a poner en carga mediante ofertas públicas de suelo, ó mediante convenios específicos con Ayuntamientos y/o Diputación, suelo en condiciones que posibiliten la promoción de viviendas en los distintos programas previstos en el Plan Concertado de Vivienda, todo el suelo residencial de su patrimonio susceptible de actuación inmediata.

La Diputación a través de su empresa VISOGSA promoverá las actuaciones de viviendas que convenien con los Ayuntamientos y participará en las ofertas públicas de suelo realizadas por éstos, sus empresas públicas y en las realizadas por la Empresa Pública de Suelo de Andalucía, y en su caso promoverá las actuaciones de vivienda de ellas derivadas. Ofertará en concurso público la ejecución de las obras derivadas de las actuaciones contempladas en este pacto, de manera que todas las empresas contratistas legalmente capacitadas puedan optar a ellas.

La Diputación de Granada adquiere asimismo el compromiso de crear dos líneas de actuación para propiciar la construcción de viviendas protegidas promovidas por los Ayuntamientos. Una con la finalidad de gestionar las obras de urbanización de ámbitos donde la mayoría del suelo sea de titularidad municipal destinado a la construcción de vivienda protegida, y otra, para la construcción de viviendas protegidas promovidas por los Ayuntamientos.

Por su parte, las entidades financieras adquieren el compromiso de analizar y agilizar la financiación de las promociones derivadas del Pacto Andaluz y contemplan este pacto provincial con una especial sensibilidad en atención al fin social que las actuaciones persiguen, el ejercicio del derecho a una vivienda digna, y a las repercusiones que de ellas se derivan en relación al empleo y a la reactivación de la economía en la provincia de Granada.

Los sindicatos se adhieren al pacto al entender que afecta directamente a sus afiliados por generar empleo y como posibles demandantes de VPO y se comprometen a su difusión entre sus afiliados.

Algunos de los firmantes del Pacto por la Vivienda en Granada durante la foto de familia posterior a la firma.

C/ Periodista Barrios Talavera,1 .18014 Tlf. y Fax: 958 24 75 00 http://www.dipgra.es

RECONOCIDO* SABOR DEL AÑO 2008
Probado y aprobado por los consumidores

0% Nuevo flan Dhul 0%

Todo el sabor, nada de grasa.

DHUL presenta su nuevo flan 0% de materia grasa.
Todo el sabor y la textura del flan de siempre y nada de grasa.
! Cero ! para que te cuides más y no renuncies al sabor.
Además, es rico en fibra.

Dhul

Dhulicioso

www.dhul.es

*Estudio "Sabor del año" realizado por Tryp Connection. Producto catado por 60 consumidores entre diciembre 07 y febrero 08 en la categoría Productos Saludables (postres). www.saboresycomunicadores.com

comienza el año en los mejores hoteles y a los mejores precios

REBAJAS ANTICRISIS

	ANTES	DESPUÉS
TORREMOLINOS (COSTA DEL SOL)		
GRAN HOTEL CERVANTES **** Tel. 952 38 40 33	~~44,00 €~~	35,00 €
LA ANTILLA (HUELVA)		
HOTEL LEPE MAR PLAYA ** Tel. 959 48 10 01	~~36,60 €~~	30,00 €
TENERIFE		
HOTASA PUERTO RESORT ** (Puerto de la Cruz)**	~~34,70 €~~	29,50 €
HOTASA LAGOS DE CESAR ** (Puerto Santiago)** Tel. 922 37 45 00	~~41,20 €~~	33,75 €
GRAN CANARIA		
HOTEL BEVERLY PARK * (Playa del Inglés)**	~~46,87 €~~	36,25 €
MALLORCA		
HOTEL BEVERLY PLAYA * (Paguera)**	~~36,60 €~~	28,00 €

HOTASA Hoteles

902 16 00 55
www.hotasahoteles.es

Precios por persona y noche en hab. doble y régimen de Media Pensión. Válidos hasta el 28/02/09. Hasta el 25/02 en Lepemar Playa y Gran Hotel Cervantes. Primer niño gratis compartiendo habitación con dos adultos. Impuestos incluidos.Oferta sujeta a disponibilidad.

MEDIO AMBIENTE

Sierra Nevada frena los factores de amenaza de su flora con siembras de refuerzo de sus especies

■ Todos los programas contribuirán en Sierra Nevada a la absorción de emisiones de CO2, de manera que se mitigará el proceso de cambio climático

PÍCARO

El Camarate es una de las zonas de Sierra Nevada de gran riqueza medioambiental.

REDACCIÓN. Guadix

■ El Espacio Natural de Sierra Nevada, con una superficie de más de 170.000 hectáreas que se extienden por 60 municipios de las provincias de Granada y Almería, ha puesto en marcha diferentes proyectos para frenar los factores de amenaza de su flora con siembras de refuerzo de sus especies.

El programa, que cuenta con una inversión de más de 600.000 euros y un millón ya ejecutado, tiene como objetivo general lograr la mejora de la situación de las poblaciones de flora amenazada y comunidades vegetales asociadas, con el fin de asegurar su conservación, minimizando los factores de riesgo que les afectan, según los datos facilitados a Europa Press por la delegación de Medio Ambiente en Granada.

El resultado será contar con semillas de 280 especies de las endémicas y amenazadas de Sierra Nevada y la puesta a punto de técnicas de propagación de otras 132.

Para ello, además de la siembra de refuerzo, se harán plantaciones con protección individual, se introducirán nuevos ejemplares con defensa frente a los herbívoros y se llevarán a cabo tareas de mantenimiento del vallado.

Otra de las actuaciones enmarcada en los programas de conservación de la biodiversidad del espacio natural consiste en el mantenimiento y mejora de sus plantas frondosas, de manera que se llevarán a cabo actuaciones con el objetivo de regenerar las formaciones autóctonas y mejorar el hábitat y la calidad paisajística de Sierra Nevada.

Asimismo, se procederá a la naturalización y diversificación de pinares, con el propósito de favorecer la evolución natural e incrementar la estabilidad de los bosques frente los agentes agresivos.

Hay hasta cinco proyectos programados que incluyen a 40 términos municipales y que cuentan con una inversión de casi 17 millones de euros.

Se cuenta además con otros casi seis millones de euros para la restauración de los sistemas naturales, con la que se evitarán igualmente los procesos erosivos del espacio natural y se mejorará el hábitat para la fauna y la flora silvestre.

Todos los programas contribuirán en Sierra Nevada a la absorción de emisiones de CO2, de manera que se mitigará el proceso de cambio climático. Asimismo, se genera empleo y riqueza de los municipios del espacio natural, que además verán incrementada la calidad del paisaje como un recurso de incidencia directa en el turismo, principal actividad económica de Andalucía.

ENCUENTRO

Proyecto Hombre organizó el pasado lunes una convivencia-tertulia con nuestros usuarios, terapeutas, familias, etc...

■ Proyecto Hombre organizó el pasado lunes una convivencia-tertulia con sus usuarios, terapeutas, familias, voluntarios, o persona que sienta curiosidad y quiso simplemente acompañarlos.

En dicho encuentro el objetivo concreto era “conocernos mutuamente y dar paso a que la personas o personas que nos visiten, puedan relatarnos su vida en primera persona, queriendo destacar en esa vida, la vivencia e integridad de la persona, ya que buscamos nos sirva de referente para nuestros usuarios que están viviendo un crecimiento personal integral y cargado de valores como la amistad, la honestidad, la solidaridad, el coraje, etc”, afirman desde la asociación.

A su vez, con esta actividad, se busca crear hábitos de vida saludable, ofrecer alternativas al ocio y tiempo libre de aquellas personas que se están rehabilitando.

VISITAS

El Parque de las Ciencias acaba 2008 con 485.000 visitas

■ El Parque de las Ciencias ha cerrado con casi 485.000 visitas el mejor año de su historia. Una cifra que supone un incremento del 28% en el museo con respecto al año anterior. En números absolutos, el centro recibió 80.000 visitas más en 2008 que en 2007. Sin duda, la inauguración de las nuevas instalaciones el pasado mes de noviembre, la apertura de la exposición ‘Antártida. Estación Polar’ y la permanencia de ‘Veneno Animal’ han hecho posible, entre otros motivos, que el Parque de las Ciencias alcance este éxito de público y que se consolide como referente nacional e internacional de la divulgación y promoción científica.

La presidenta del Consorcio Parque de las Ciencias, Teresa Jiménez, ha mostrado su satisfacción por las cifras alcanzadas y las ha valorado como "el resultado de un trabajo bien hecho y que ha calado en la sociedad, y que demuestra que la cultura es una demanda de los ciudadanos y un motor de desarrollo".

El incremento en la media de visitantes diaria también es espectacular, pasando de las 1.287 visitas de media diarias de 2007 a las 1.548 de 2.008. Esta cifra está realizada sobre la base de 313 días de apertura al público y obviando los días de cierre (lunes y algunos festivos nacionales).

De las 484.456 visitas registradas el pasado año, 354.011 corresponden al museo y 130.445 pertenecen al Planetario. Es destacable reseñar que la cifra de este año ha superado la conseguida, no sólo en 2007, sino la alcanzada en 2006, año en el que el Parque de las Ciencias alcanzó uno de sus hitos expositivos con Titánic. The Exhibition que fue un gran éxito de público.

Por períodos, noviembre fue el mes en el que las instalaciones registraron mayor número de visitantes, con 58.530, como consecuencia de la inauguración y su fuerte repercusión mediática. Diciembre fue también multitudinario en el Parque de las Ciencias, con 55.851 visitas. El período navideño ha sido igualmente un período en el que muchas personas, especialmente turistas y familias, se han acercado a nuestras instalaciones, entre otras cosas, atraídos por la exposición ‘Autómatas. Arte y Mecánica’ y las actividades especiales organizadas en torno a ella. Con las cifras de 2008, el Parque de las Ciencias, inaugurado en mayo de 1995, alcanza ya las 4.835.765 visitas, muy cerca de los cinco millones. La cifra, por otra parte, se refiere a quienes visitaron el museo y el Planetario pero no incluye muchos otros que asistieron a diferentes talleres.

REUNIÓN

El Ayuntamiento de Guadix se reúne con la Federación de Cofradías y con las hermandades

El consistorio accitano otorgará una subvención a la Federación y cederá el teatro Mira de Amescua para los actos de las hermandades

REDACCIÓN. • Guadix

El alcalde de Guadix, Santiago Pérez López, la concejala de Cultura del Ayuntamiento accitano, Marina Sánchez, y la edil de Turismo, Laura Serrano, se reunieron el pasado lunes por la tarde con la Federación de Cofradías y con las distintas hermandades de penitencia de la ciudad para informarles sobre algunos asuntos de interés de cara a la celebración de la Semana Santa.

Como el año pasado, el Ayuntamiento de Guadix ha informado a las hermandades sobre la concesión de una subvención a la Federación de Cofradías, que se ha visto aumentada en tan sólo dos años en un 400%. Además de esta ayuda económica, el Consistorio accitano cederá el teatro Mira de Amescua para que las hermandades puedan tener un lugar donde llevar a cabo sus eventos o actividades. La apertura del teatro supone para el Ayuntamiento un desembolso de más de 600 euros, una cantidad que se une a la subvención concedida a la Federación.

Por su parte, la Concejalía de Cultura, representada por Marina Sánchez, ha informado a la Federación de Cofradías y Hermandades de Guadix la posibilidad de realizar unas charlas impartidas por los escultores, Ángel Asenjo Fenoy y Elías Rodríguez Picón, éste último autor del grupo de imágenes del Descendimiento.

Desde el Ayuntamiento también se les aconsejó a las hermandades de informar a la Federación de Cofradías de cualquier tipo de obstáculo e incidencia que no permitan realizar adecuadamente su estación de penitencia por las calles de Guadix durante la Semana Santa. La Federación se ha comprometido a trasladar todas estas quejas y reclamaciones al consistorio, que se encargará de darles una respuesta inmediata.

Un momento de la visita.

ACTIVIDADES EDUCATIVAS

Alumnos del colegio Pedro Mendoza de Guadix visitan una central fotovoltaica

La planta fotovoltaica "Llanos de Guadix" recibió el viernes día 16 de enero de 2009, la visita de 100 alumnos del quinto y sexto del colegio Pedro Mendoza. Promotor de esta central fotovoltaica es la empresa alemana GEOSOL con delegación en Granada desde el año 2005. La iniciativa de abrir una oficina en la comarca fue de Thomas Könnecke, vecino de Benalúa. Hace un año surgió el contacto entre Thomas Könnecke y el colegio Pedro Mendoza a causa de ponencias sobre energías renovables, encargado por el Ayuntamiento de Guadix.

El responsable para el mantenimiento de esta central fotovoltaica, Miguel Angel Sarabia, respondió a todas las preguntas de los jóvenes y de sus profesores. Les enseñó como se mueve un seguidor de dos ejes y porqué la producción de Kilovatio/horas (Kwh.) es tan alta aquí. La planta de 600 Kilovatios con sus 72 seguidores tipo SOLONMOVER está produciendo cada año más de 1.200.000 Kwh. Electricidad para más de 400 familias, sin contaminar la zona de Guadix. La reducción anual de emisiones de CO_2 a la atmósfera es superior a 660 Tm y además se contribuye a la autonomía energética de España.

En la actualidad España depende por gran parte de las energías fósiles como carbón, petróleo y gas, cuales tienen que ser importados del extranjero.

AGENCIA

Uno de los consejos es tener cuidado con los braseros y estufas.

CONSEJOS

El Ayuntamiento de Guadix ofrece una serie de consejos saludables dirigidos a las personas mayores durante el invierno

Las concejalías de Salud, Bienestar Social, Educación y Participación Ciudadana del Ayuntamiento de Guadix han elaborado un listado de recomendaciones prácticas para mejorar e incrementar los estilos de vida de las personas mayores durante esta época invernal, con el objetivo de conseguir beneficios sobre su salud.

El listado incluye las siguientes recomendaciones:

- No olvide contactar con su médico de atención primaria, y siga todos los consejos y recomendaciones sobre la campaña de vacunación contra la gripe.
- Hay que seguir las recomendaciones de una alimentación saludable. Una dieta rica en vitamina C (que abunda fundamentalmente en los cítricos) aumentará sus defensas frente a enfermedades.
- Si existe opción, es preferible almorzar y cenar en compañía que solo.
- Evitar permanecer mucho tiempo en sitios con mala ventilación.
- El ejercicio físico es una buena fuente de salud, y mejora la circulación sanguínea y articulaciones, por ello hay que abrigarse y salir a caminar en la medida de lo posible, para ello es preferible cuando la temperatura ambiental sea más cálida, y por un terreno llano con la marcha que le permita su cuerpo.
- Ante cualquier síntoma de catarro no se automedique, pues es perjudicial para su salud, consulte con su médico para que le indique el tratamiento a seguir.
- Evitar que el cuerpo sufra exposiciones prolongadas de frío, así como los cambios bruscos de temperatura.
- Extremar la precaución con braseros y estufas, así evitará incendios u otro tipo de quemaduras y lesiones en su cuerpo.
- Evite un excesivo enfriamiento de los pies para ello es preferible usar prendas de algodón o lana.
- Hay que mantener un control del peso, mediante una alimentación saludable y variada, adaptando la preparación de los platos a sus necesidades.
- Realizar, sin exponerse a un riesgo para la salud, todas aquellas actividades cotidianas y domésticas donde sea necesario el uso de brazos y piernas.
- Cuide su vista, oído y boca mediante revisiones periódicas que su médico le aconseje.
- Se recomienda aumentar el consumo de agua, fruta, verdura y pescado, moderar el consumo de alcohol y abandonar el tabaco.
- Adaptar la casa y el ambiente que le rodea en función de sus necesidades, de manera que evite accidentes por caídas u otro tipo de situaciones.
- Mantener una vida social activa de manera que no se deben olvidar acciones como contactar telefónica o presencialmente con amigos y familiares, asistir a actividades culturales, reuniones, así como todas aquellas actividades que puedan formar parte de su ocio y diversión.

Comarca

Proyectos asignados a la delegación de Manos Unidas de Guadix para el 2009
■ Página 15

Asaja exige al Gobierno un plan de financiación preferente para el sector agrario
■ Página 13

■■■ EMPRESAS

La Banda de Música de Jérez del Marquesado fue homenajeada en su localidad durante esta pasada Navidad

■ El momento más emotivo fue la inauguración de un monumento y placa homenaje a la Banda de música en una de las zonas más céntricas del municipio

Placa de homenaje a la banda de música de Jérez del Marquesado.

A.P.. Jérez

■ La Banda de Música de Jérez del Marquesado empezó su andadura en 1883, desde entonces hasta la actualidad han pasado por ella 16 directores. Por esta larga y consagrada trayectoria, el Ayuntamiento de Jérez del Marquesado quiso homenajearla durante esta Navidad, concretamente el pasado veintiocho de diciembre.

El Ayuntamiento considera que es una de las entidades culturales más antiguas del municipio y de la comarca en general. De hecho, a lo largo de su historia, ha actuado en muchos lugares de toda Andalucía, especialmente en la provincia de Granada. El alcalde de Jérez, durante el homenaje reconoció esta trayectoria aseverando que la Banda de música constituye el alma de las fiestas y orgullo de todos los jerezanos.

El homenaje comenzó con un concierto con motivos navideños en la iglesia de Nuestra Señora de la Anunciación de Jérez del Marquesado, en el cual participaron las bandas de música de Alquife, Lanteira y Cogollos de Guadix, además de la anfitriona, que no quisieron perderse este merecido homenaje.

Pero sin lugar a dudas, el momento más emotivo fue la inauguración de un monumento y placa homenaje a la Banda de música en una de las zonas más céntricas del municipio.

En ella queda reflejada todos los directores que han contribuido al mantenimiento y continuidad de esta entidad cultural.

Durante el acto de descubrimiento de la placa, las autoridades dirigieron unas palabras a los presentes, donde manifestaron la importancia que ha tenido la banda de música en la vida cultural del municipio a lo largo de su longeva trayectoria, y que espera seguir sumando muchos años más.

Decenas de vecinos de esta localidad del Marquesado no quisieron perderse el sentido homenaje a su banda de música, y participaron ilusionados en los actos organizados, que finalmente se convirtieron en uno de los principales de esta Navidad recién finalizada.

■■■ SUCESOS

La Guardia Civil de Guadix detiene a dos personas de nacionalidad marroquí que portaban en su vehículo un importante alijo de hachís

■ Una patrulla del Destacamento de Tráfico de Guadix interceptó en el kilómetro 289 de la A-92, la pasada semana, un turismo en el que viajaban tres ciudadanos marroquíes que transportaba 53.600 dosis de hachís ocultas bajo los asientos traseros. La patrulla le dio el alto a dicho vehículo cuando comprobó que uno de los ocupantes del vehículo no llevaba puesto el cinturón de seguridad. El vehículo entonces frenó de forma brusca y los tres ocupantes se dieron a la fuga. La Guardia Civil montó un dispositivo y apenas una hora después las patrullas que lo formaban consiguían detener a dos de los tres ocupantes, dos hombres de 24 y 36 años de edad, que fueron puestos a disposición del Juzgado de Instrucción de guardia de Guadix.

■■■ TURISMO

Presentada una guía turística para conocer la zona del Marquesado

■ El pasado martes, el diputado de Turismo de la Diputación de Granada, el presidente de la mancomunidad de municipios del Marquesado, Antonio Fornieles, y varios alcaldes de esta zona de la comarca de Guadix, presentaron en la localidad de Dólar la guía turística “Para conocer la comarca del Marquesado”, elaborada por esta Mancomunidad con cargo a la subvención de Diputación de Granada dentro del programa 331 de Granada en Red del Patronato Provincial de Turismo.

Se trata de un recorrido gráfico y explicativo de algunas de las zonas más entrañables y significativas del Marquesado.

Tras la presentación de la guía, las autoridades presentes en el acto procedieron a una visita guiada por la localidad que albergó el evento.

Posteriormente se realizó un cambió de impresiones de los asistentes, que puso el punto y final a este acto.

■■■ CONDENA

Comisiones Obreras condena las agresiones sucedidas en las últimas semanas

■ CCOO quiere manifestar su más enérgica repulsa contra las agresiones que padecieron la semana pasada dos administrativas en el Centro de Salud de Atarfe. La secretaria de Sanidad de CCOO de Granada, Teresa Jerez, lamenta esta sucesión de agresiones que están aconteciendo en la provincia, entre ellas una a un facultativo de Purullena.

"Queremos manifestar nuestro máximo apoyo a las dos trabajadoras agredidas y reiterar desde este sindicato que, promover la prevención de estas situaciones de violencia solo se conseguirá trabajando desde la formación y la información a los trabajadores y a la población en general", ha explicado la responsable de Sanidad de Comisiones Obreras en Granada.

Se precisa, según CCOO, una mayor implicación por parte de la administración para frenar este tipo de situaciones.

DENOMINACIÓN DE CALIDAD

La Junta de Andalucía aprueba el reglamento que regula la producción del 'Vino de Calidad de Granada'

■ Los vinos elaborados en 168 términos municipales de la provincia de Granada han sido reconocidos con la mención 'Vino de Calidad de Granada'

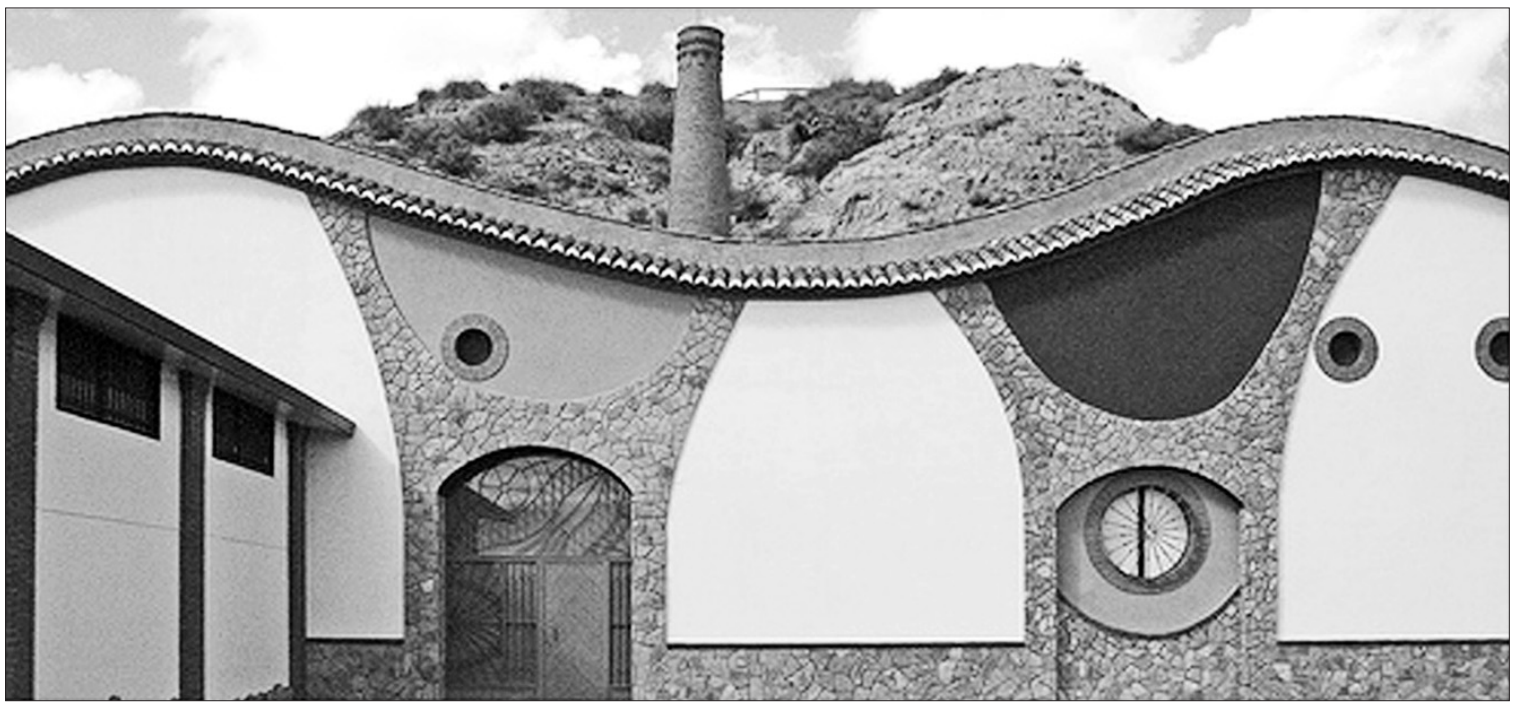

ARCHIVO

Una de las bodegas de más proyección de la comarca de Guadix.

REDACCIÓN. • Guadix

■ Los vinos elaborados en 168 términos municipales de la provincia de Granada han sido reconocidos con la mención 'Vino de Calidad de Granada', según el reglamento aprobado por la Consejería de Agricultura.

Con esta nueva figura, Andalucía cuenta con 51 alimentos protegidos por alguna mención de calidad, ha informado en un comunicado dicho departamento.

Esta nueva figura protege todos los caldos elaborados bajo esta denominación geográfica que reúnan las características recogidas en la Orden de la Consejería de Agricultura y Pesca, que se publicará próximamente en el Boletín Oficial de la Junta de Andalucía.

Andalucía cuenta ya con 26 Denominaciones de Origen, 16 Vinos de la Tierra (tres de la provincia de Granada), ocho Indicaciones Geográficas Protegidas -o Denominaciones Específicas- y un Vino de Calidad, que en su conjunto constituyen uno de los más destacados exponentes de calidad y certificación agroalimentarias del territorio nacional.

Así, la protección otorgada por 'Vino de Calidad de Granada' comprende las fases de producción, elaboración, envejecimiento, embotellado y etiquetado, con la finalidad de garantizar la calidad diferencial de estos vinos vinculados a un origen geográfico determinado.

Dentro de esta mención de calidad se distinguirá a los caldos de la subzona tradicionalmente designada 'Contraviesa-Alpujarra', que en la actualidad cuenta con una mención de Vino de la Tierra.

La Orden establece que las prácticas de cultivo de la viña se realizarán de manera que guarden el mejor equilibrio entre la vegetación y la calidad de la cosecha, con una densidad de plantación máxima de 5.000 cepas por hectárea y un límite de producción de 7.000 kilogramos para las uvas tintas de crianza, 9.000 para las blancas y 12.000 para uva blanca de obtención de espumoso.

A diferencia de las Denominaciones de Origen vínicas, el control de la producción amparada por esta mención de calidad recae en un organismo de control independiente.

PROYECTOS

El MAP ha aprobado 1.268 proyectos de 151 ayuntamientos de Andalucía con cargo al Fondo Estatal de Inversión Local

■ La ministra de Administraciones Públicas, Elena Salgado, anunció en Córdoba que el Gobierno de la Nación ha aprobado ya 1.268 proyectos correspondientes a 151 ayuntamientos de Andalucía con cargo al Fondo Estatal de Inversión Local, con un presupuesto de 457.423.881 euros y una estimación de que generarán 13.865 puestos de trabajo directos.

En rueda de prensa, Salgado explicó que los consistorios de las ocho provincias andaluzas han presentado hasta el momento 2.987 solicitudes para sufragar otros tantos proyectos en 384 municipios.

Estos proyectos tienen un presupuesto total de 857.457.382,94 euros y supondrán la creación de 30.902 empleos.

En concreto, en Almería se han presentado 205 proyectos (80.485.550,85 euros); en Cádiz, 371 (121.370.571,61 euros); en Granada, 544 (110.316.181,37 euros); en Huelva, 210 (63.293.191,71 euros); en Jaén, 291 (76.968.093,48 euros); en Málaga, 468 (199.679.005,09 euros) y en Sevilla, 415 (100.328.073,27 euros).

Por otro lado, la titular de Administraciones Públicas recordó que el plazo de presentación de proyectos, que se inició el pasado 10 de diciembre, concluye el próximo sábado. Salgado animó a todos los consistorios a registrar sus solicitudes y aprovechar la oportunidad que ofrece el Gobierno para realizar obra pública y generar nuevos puestos de trabajo.

BIBLIOTECA

El Parque de las Ciencias abre su biblioteca a los 178 proyectos lectores de Granada

■ El Parque de las Ciencias ha iniciado hoy un programa de actividades en colaboración con los 178 Proyectos lectores y planes de uso de las bibliotecas escolares de Granada para promover el fomento de la lectura entre los escolares. La primera iniciativa de este trabajo conjunto ha sido la presentación de la biblioteca y sus fondos bibliográficos a los coordinadores de los proyectos lectores en una jornada especial, en la que han tenido la oportunidad de asistir a una charla-coloquio impartida por el escritor y profesor de la Universidad de Granada, Juan Mata.

Durante su intervención el escritor granadino ha hablado de la defensa de la lectura como una defensa "contra el irracionalismo, la superstición y las creencias" y ha incidido en la necesidad de "enseñar a leer y escribir como uno de los grandes desafíos del siglo XXI". También ha hecho hincapié en el hecho de que "todos somos maestros y aprendices de lectura. "Todos tenemos la obligación de hacer lectores del mundo", ha afirmado.

Impulsar la lectura no sólo de fragmentos literarios y poner énfasis en la comprensión del texto son otros de los aspectos a los que ha hecho alusión Mata. En este sentido, se ha referido a la biblioteca como un espacio en el que no sólo se juntan libros, se trata de algo más: "la médula de los centros de enseñanza", como el mismo la ha definido.

Finalmente ha concluido que para alcanzar estos objetivos es necesario seguir trabajando en proyectos que, como la biblioteca del Parque de las Ciencias, fomenten la lectura y, sobre todo, promuevan "la emoción del conocimiento".

Junto a Juan Mata, han presentado la Biblioteca-Hemeroteca del museo la Jefa de Servicio de Ordenación Académica, Inmaculada López, que ha definido la puesta en marcha de este proyecto como la "mejor forma de desdibujar las fronteras del conocimiento" y el Director del Parque de las Ciencias, Ernesto Páramo.

Además de la charla, el programa de actividades ha incluido una visita a la exposición 'Antártida. Estación Polar' en la que se ha realizado una lectura compartida de cartas de Roal Amundsen y el capitán Scott.

La actividad se ha completado con la visita guiada a la biblioteca del museo, que cuenta con uno de los mayores fondos bibliográficos especializados en divulgación de la ciencia y la técnica con más de 5.000 ejemplares.

■■■ AGRICULTURA

Asaja exige al Gobierno un plan de financiación preferente para el sector agrario

AGENCIA

El sector agrario pasa por un momento difícil.

REDACCIÓN • Comarca

■ Ante la gravedad de la situación por la que atraviesa el sector agrario en su conjunto, con una caída de la renta agraria en términos constantes de mas del 8,5% y un aumento alarmante en el número de las explotaciones que cesan en la actividad productiva, ASAJA pide al Gobierno la puesta en marcha urgente de un plan de financiación preferente, al igual que se ha hecho ya con otros sectores de la economía, para solventar los graves problemas de liquidez que sufren los empresarios agrarios que, hoy por hoy, siguen en activo.

Tras un año 2008 con un balance de ejercicio que ha resultado pésimo, el sector agrario sufre, junto a su propia crisis y la falta de apoyo público, la crisis económica y financiera que afecta al resto de la economía nacional e internacional.

La renta agraria española, en términos reales, ha caído en más del 8,5% situándose en 23.224 millones de euros y el resto de indicadores macroeconómicos tampoco son mejores.

Los principales subsectores agrícolas como cereales, girasol, olivar, cítricos o viñedo sufren, desde el comienzo de sus respectivas campañas de recolección, una brusca caída de precios que resulta de todo punto inasumible para los productores.

A esto debemos añadir las importantes inversiones que es necesario seguir realizando para afrontar nuevas campañas de siembra, poda, fertilización...etc, con el agravante añadido de que a la falta de liquidez existente entre los productores se une las serias dificultades de obtener créditos por parte de las entidades financieras.

El caso de los subsectores ganaderos es, si cabe, aún mas grave ya que 2008 ha sido el segundo ejercicio de crisis para quienes viven de la actividad productora ganadera, puesto que ya en 2007 se vivieron graves dificultades como consecuencia del encarecimiento de los precios de los piensos y la reducción de los precios en origen.

Especialmente delicada es la situación de algunos subsectores como el caso del ovino, donde el número de explotaciones que cierran es alarmante.

Además, durante 2008 ha aumentado mas aún el tremendo diferencial existente entre los precios en origen y destino, un incremento de mas del 1.000% en el caso de los cítricos y de casi un 600% en el caso de la patatas y de algunas hortalizas.

Estos márgenes, en las producciones ganaderas, oscilan entre el 300% en las ventas del conejo y el pollo; el 400% en el caso de la ternera y mas del 500% en el cerdo.

Por si el diferencial ingresos-gastos de las explotaciones agrarias no estuviera aún suficientemente descompensado, debemos añadir dos nuevos factores: un aumento de los gastos, como consecuencia del encarecimiento de los insumos de producción, y una nueva reducción de ingresos debido al recorte de las ayudas agrarias comunitarias , fruto de la última reforma de la PAC.

Con todo ello, la situación económica que sufren las explotaciones agrarias es prácticamente de colapso y los productores agrarios están literalmente asfixiados, por lo que ASAJA exige al Gobierno la puesta en marcha inmediata de un plan de financiación preferente para solventar los problemas de liquidez de los productores y paliar así el índice de abandonos en el sector.

■■■ ENCUENTRO

La Cámara de Comercio organiza un encuentro cámara sobre "Estrategias para afrontar la crisis"

■ La Cámara de Comercio de Granada va a comenzar 2009 ofreciendo a las empresas granadinas un abanico de propuestas para hacer frente a la crisis. Lo va a hacer a través de un nuevo Encuentro Cámara articulado en cuatro jornadas que se desarrollarán en torno a asuntos esenciales en la gestión empresarial: recursos financieros y fiscales, la estrategia empresarial –con análisis como la reestructuración financiera, los procesos de alianzas entre empresas o la internacionalización-, la gestión del factor humano o el proceso concursal y la gestión de la morosidad.

Las sesiones se celebrarán de manera consecutiva los dos últimos martes de enero y los dos primeros de febrero. En ellas, bajo el patrocinio de CajaGranada y el apoyo de la Confederación Granadina de Empresarios, la Cámara congregará en su sede a especialistas de reconocidas firmas de asesoramiento y consultoría como Deloitte, KPMG, Garrigues y Cuatrecasas.

La Cámara de Comercio encuadra el ciclo de jornadas entre las acciones que la Corporación desarrollará a lo largo de todo el año para poner a disposición del tejido empresarial granadino, y particularmente de las PYMES, de aquellas herramientas o instrumentos que les pueden permitir posicionarse de una manera eficaz ante la crisis. Entre ellas se incluirán programas de apoyo para la internacionalización, para la incorporación de las tecnologías de la información o la comunicación, para la adopción de proyectos de calidad, "pero también, sesiones formativas con especialistas que, de otro modo, estarían lejos del alcance de las empresas", como apunta el presidente de la Cámara, Javier Jiménez. "Desde hace casi un año", argumenta Jiménez, "estamos reclamando a las empresas que lo correcto ante esta situación es adoptar una posición activa, tomar decisiones, poner en marcha iniciativas; el Encuentro Cámara sobre la crisis les aportará algunas ideas concretas sobre cuáles pueden ser esas decisiones.

■■■ EMPLEO

CCOO y UGT reclaman al Gobierno la convocatoria de la mesa general de seguimiento del VI acuerdo de Concertación

■ Las direcciones de UGT y CCOO de Andalucía exigen al Gobierno andaluz la convocatoria inmediata de la Mesa General de Seguimiento del VI Acuerdo de Concertación para evaluar el grado de cumplimiento del mismo y establecer los objetivos principales de cara a la negociación de un nuevo Acuerdo. Ambas centrales sindicales reiteran su apuesta por la concertación social como "instrumento estratégico" para que Andalucía afronte la actual situación de crisis y salga reforzada de la misma.

La Mesa General de Seguimiento debe servir, según la propuesta de UGT y CCOO, para elaborar la evaluación final del VI Acuerdo de Concertación Social y el grado de cumplimiento de los objetivos y medidas que contempla.

En este sentido, ambos sindicatos consideran que la Mesa debe servir también para seguir impulsando las medidas y Planes que aún están vigentes y que contribuyen a reactivar la economía y, por tanto, generar empleo en Andalucía. Entre estos Planes, las organizaciones destacan el Plan Andaluz de Vivienda y Suelo, el Plan de Infraestructuras para el Transporte, el Plan de Desarrollo Industrial, así como el sistema público de atención a las personas con dependencia.

Para UGT y CCOO, la concertación social sigue siendo el "mejor instrumento estratégico" que la región tiene para su progreso, destacando su contribución determinante en el desarrollo socioeconómico y en la creación de empleo en Andalucía desde la firma del primer Acuerdo en 1993.

De ahí que ambos sindicatos consideren "aún más necesaria" la concertación social en el actual escenario de crisis para que Andalucía "salga fortalecida y en mejores condiciones de esta situación".

Por tanto, UGT y CCOO apuestan porque en el marco de esa Mesa General los agentes sociales y el gobierno autonómico comiencen a determinar los objetivos principales de cara a la negociación.

SU MEJOR REGALO,
PUBLICACIONES DEL SUR EDITORES
LE DA LA OPORTUNIDAD DE REGALAR

La rosa del sur
DE VENTA EN LIBRERIAS
Reserva de Ejemplares
al Telf. 956 59 15 10
Publicaciones del Sur Editores

NO TE QUEDES HELADO
Enterate de todo antes que nadie en nuestra web
www.andaluciainformacion.es

Taller Chapa y Pintura
MIGUEL
Pol. Ind. Parc 2 Manz 2
Tel 958/ 66 29 50 GUADIX

Mira de Amezcua, 3
GUADIX (Gr)
Telef 958 660 500
Fax 958 665 072
HOTEL COMERCIO
★★★★
BALNEARIO - SPA
e-mail
hotelcomercio@moebius.es

plaza pública

LA FRASE *No existen más que dos reglas para escribir: tener algo que decir y decirlo*
Oscar Wilde

la encuesta

¿Que acondicionamiento sería necesario en el recinto ferial? www.wadi-as.es

La semana pasada proponíamos en la página web de este semanario www.wadi-as.es una encuesta sobre el acondicionamiento que sería necesario en el recinto ferial, que surge a raiz de las actuaciones que se han llevado a cabo en los últimos días en la zona, con el objetivo de ofrecer por un lado, una mayor seguridad a los vendedores ambulantes que cada sábado instalan sus puestos en el mercado semanal, y por otro, dotar al solar con las necesarias infraestructuras que permitan el establecimiento de un aparcamiento público. Izquierda Unida salia al paso señalando que estas actuaciones son un intento de desviar la atención por la ampliación de la zona azul. Asimismo afirmaban que esta zona ya se está utilizando como aparcamiento público desde hace bastante tiempo. Pues bien, ya tenemos los primeros resultados. Hasta el cierre de la edición se habían registrado 23 votos.

La opción más votada es "Pese a que hasta ahora este espacio se venía utilizando como aparcamiento, el Ayuntamiento lo que ha hecho es acondicionarlo, regularizarlo y garantizar una mayor seguridad", con 11 votos, el 47,8%. Le sigue "Izquierda Unida tiene razón, tan solo es un intento de desviar la atención, ofreciendo un aparcamiento gratuito ya existente desde hace años, de la ampliación más que considerable de las plazas de zona azul", con 5 votos, el 21,7%. En tercer lugar se sitúa "Sería necesario que se adoptaran más medidas en la zona, ya no tanto dirigidas al aparcamiento, sino de control y acondicionamiento para la instalación del mercado semanal, como por ejemplo aumentar la zona asfaltada", con 4 votos, el 17,4%. Por último está "Guadix tiene demasiadas carencias y prioridades como para centrar los recursos del Ayuntamiento en esta zona, cuando con las actuaciones llevadas a cabo ya es suficiente", con 3 votos, el 13% del total.

por méritos

PROYECTO MUSEOLÓGICO EN PEÑAFLOR

El alcalde de Guadix, Santiago Pérez López, anunció que el equipo de gobierno impulsará el estudio de un proyecto museológico que tendrá como escenario el palacio de Peñaflor y para el que se destinará una partida dentro de los presupuestos municipales. Este estudio tendrá que abarcar la construcción y adecuación de los espacios dentro del palacio de Peñaflor de forma que permitan ubicar en el edificio un museo.

HOMENAJE A LA BANDA DE MÚSICA DE JÉREZ

La Banda de Música de Jérez del Marquesado empezó su andadura en 1883, desde entonces hasta la actualidad han pasado por ella 16 directores. Por esta larga y consagrada trayectoria, el ayuntamiento de Jérez del Marquesado quiso homenajearla durante esta Navidad, concretamente el pasado veintiocho de diciembre. El ayuntamiento considera que es una de las entidades culturales más antiguas de la comarca.

PROYECTOS DE MANOS UNIDAS

En las próximas semanas se va a desarrollar la campaña contra el hambre en el mundo, que lleva a cabo la organización Manos Unidas. La de este año tiene un significado especial porque alcanza el número de 50. Asimismo, la delegación accitana tiene asignados una serie de proyectos solidarios para desarrollar por diferentes escenarios del mundo.

Solidaridad

En las próximas semanas se va a desarrollar la campaña contra el hambre en el mundo, que lleva a cabo la organización Manos Unidas. La de este año tiene un significado especial porque alcanza el número de 50.

Proyectos asignados a la delegación de Manos Unidas de Guadix para realizar durante el año 2009

A.P.• Guadix

En las próximas semanas se va a desarrollar la campaña contra el hambre en el mundo, que lleva a cabo la organización Manos Unidas. La de este año tiene un significado especial porque alcanza el número 50.

La campaña de este año lleva por lema "Combatir el hambre, proyecto de todos". Las fechas más importantes de esta campaña en la comarca de Guadix serán: el día 30 de este mes, viernes, a las 6 de la tarde, en el Liceo Accitano será el lanzamiento de la campaña. El 6 de febrero, día del ayuno voluntario. El 7, sábado, cuestación en las calles. Y el 8, domingo, colecta en todas las iglesias. Con este fin, ya se están distribuyendo los materiales de información y propaganda en parroquias, colegios y medios de comunicación social.

Por otro lado, los proyectos asignados a la delegación de Manos Unidas de Guadix, son los siguientes:

- Equipamiento de un Ambulatorio en Duque de Caxias, Brasil. El proyecto se desarrolla en el municipio de Duque de Caxias, uno de los trece que conforman la región periférica de Río de Janeiro, que se caracteriza por sus grandes carencias sociales, económicas, políticas y culturales. En el barrio Vila Rosario se encuentra el Ambulatorio parroquial de Irma Beta, que lleva más de 30 años prestando servicios de salud a la población carente de la región. El ambulatorio cuenta con la colaboración de las Hermanas de la Congregación Divina Verdad desde su creación, y además de la asistencia sanitaria organiza todo tipo de actividades que tengan por objeto cuestiones sanitarias. Alrededor de 10.000 personas se benefician todos los años de sus servicios. Los pacientes son principalmente mujeres y niños que se encuentran en situación de riego social. Solicitan recursos de Manos Unidas para renovar los equipos médicos, muebles y material de oficina. La organización local asume los gastos cotidianos de mantenimiento y los de personal y funcionamiento. Importe total del Proyecto es de 8.615 Euros.

- Construcción y equipamiento de escuela primaria en El Chorrilo en Panamá. El Chorrilo es un populoso y conflictivo barrio de la ciudad de Panamá, de unos 25.000 habitantes. Existe un gran nivel de violencia, que tiene sus raíces en la pobreza y marginalidad generalizada que sufre el barrio. En él viven bandas juveniles que controlan territorios para dedicarse a actividades ilícitas. La mayoría de los jóvenes pertenecen a hogares incompletos y desestructurados, que han sido maltratados y abusados desde niños por su entorno familiar, viviendo muchos de ellos en la calle, víctimas de la falta de oportunidades educativas. En la zona trabajan desde hace 25 años los Religiosos Mercedarios, que ofrecen diversos servicios a la población en mayor riesgo social. Los Padres Mercedarios solicitan apoyo de Manos Unidas para construir un Colegio con seis aulas y dos aseos, dotado de equipo informático. Los beneficiados serán 400 niños/as y adolescentes. El aporte local se concreta en los terrenos, personal y funcionamiento. El importe total del proyecto es de 41.322 Euros.

- Construcción de vallado y enfermería en Matele (Sri Lanka). Sri Lanka, además de las guerras étnicas que padece desde hace más de 25 años, ha sido una de las zonas más afectadas por el tsunami. Como consecuencia de ello, gran parte de la población es incapaz de atender sus necesidades básicas de alimentación, cobijo y salud. Los jóvenes viven una situación de

REFRÁN: *Un libro abierto es un cerebro que habla; cerrado un amigo que espera; olvidado, un alma que perdona; destruido, un corazón que llora*

otras noticias

FIESTAS POPULARES

Paulenca celebra este fin de semana las fiestas en honor a la Virgen de la Paz

El anejo de Paulenca celebrará a partir de este viernes sus tradicionales fiestas en honor a Nuestra Señora de la Paz, que finalizarán el próximo domingo 25 de enero. Para estos festejos, el Ayuntamiento de Guadix y los mayordomos de Paulenca han organizado un amplio programa de actividades, que comenzarán el viernes a partir de las cuatro y media de la tarde con una carrera de cross y una exhibición de marcha atlética en la pedanía. Además, el viernes también tendrá lugar la gran verbena, que continuará durante todas las noches de las fiestas de Paulenca animando la velada a partir de las once y media. El sábado 24 de enero, a partir de las doce del mediodía la Iglesia de Paulenca realizará un volteo de campanas y disparo de cohetes para anunciar la víspera de la fiesta mayor que tendrá lugar el domingo. El mismo sábado a partir de las dos de la tarde se llevará a cabo una degustación de comidas típicas de Paulenca y a las cinco se realizará una misa con la exposición del Santísimo Sacramento y el Santo Rosario. Uno de los momentos más esperados será a continuación de la misa con el encendido de la luminaria popular, al que acompañará la Banda Municipal de Guadix a partir de las ocho y media de la tarde. A las once de la noche se lanzará un castillo de fuegos artificiales y media hora más tarde tendrá lugar la verbena. El día grande de las fiestas, el domingo 25 de enero, a las diez de la mañana tendrá lugar un pasacalles que abrirá los distintos actos del día.

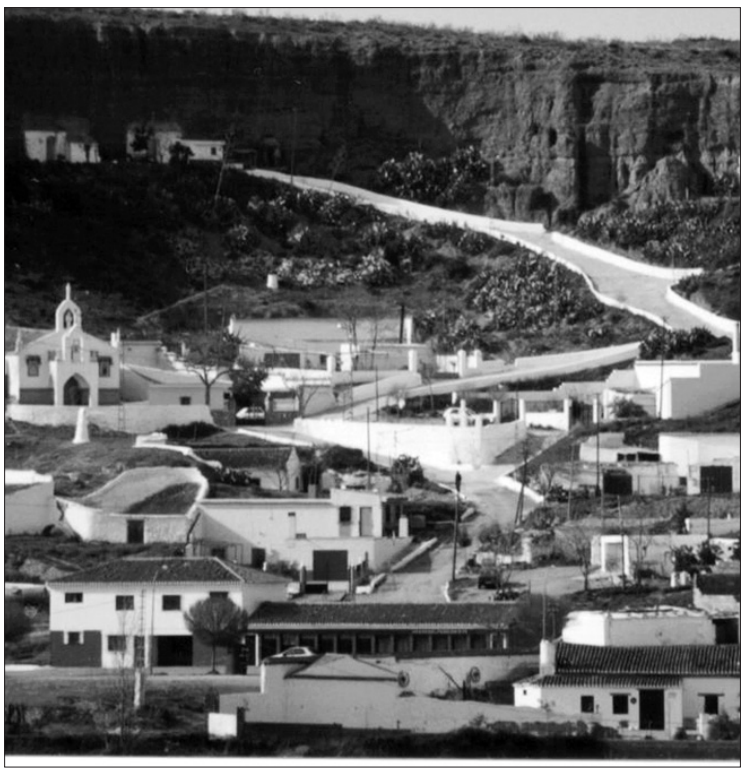

TORCUATO FANDILA

Paulenca celebra este fin de semana sus fiestas.

CHARLA

Charla taurina en el Ayuntamiento

El presentador del programa taurino de Canal Sur "Toros para todos", Enrique Romero, ofrecerá el próximo sábado 24 de enero a partir de las siete de la tarde una charla en el patio del Ayuntamiento sobre "La fiesta de los toros y los medios de comunicación".

El área de Cultura del Ayuntamiento accitano, representada por Marina Sánchez, y la Asociación cultural taurina "Las cuevas de Guadix", animan a todos los interesados a asistir a esta charla sobre el mundo de los toros y su relación con los medios de comunicación.

Además, durante el acto la Banda Municipal de Música de Guadix ofrecerá un concierto bajo la dirección de Eduardo Ramírez.

Cartel anunciador de la campaña de Manos Unidas.

desempleo a la que no ven salida, sintiéndose en muchos casos abocados a la violencia y la droga. Los misioneros Franciscanos iniciaron un orfanato hace 56 años en las afueras de la ciudad de Matele, en el que acogen a 96 niños. Solicitan nuestra financiación para construir una enfermería en la que puedan aislar a los chicos que contraen enfermedades contagiosas, construyendo para ello un muro de cerramiento del recinto. Importe total de la obra: 20.000 euros.

ALGO MÁS QUE PALABRAS

Comenzar de nuevo

Por Víctor Córcoba Herrero

Hay que comenzar de nuevo a reescribir los modos de vivir y desterrar del abecedario de la vida el creerse más que nadie, más de lo que se es, y estimar lo que uno vale si gobernase la cultura de la solidaridad. La cuestión de la inmigración ilegal trasciende las fronteras y los gobiernos apenas hacen nada. Son personas que buscan desesperadamente un trabajo para subsistir. Es una decisión obligada por la necesidad de supervivencia en muchos casos. La mercadería de seres humanos, en particular de mujeres menores de edad, niños y niñas, se ha convertido en un activo negocio de lucro global. Se dice que es uno de los más rentables comercios a nivel planetario. Una depredación inconcebible entre humanos, por parte de esta sociedad de consumo, que se aprovecha de la miseria y de la debilidad, sometiendo a estos migrantes a un régimen de terror.

También de nuevo hay que comenzar a reinventar el arraigo a la vida y a vestir las ideas con el lenguaje del universo, donde todo es lo que es, por su conjunto. Corremos el riesgo de ser una sociedad de individuos que no atienden a sus semejantes, a su misma familia humana. Para empezar, todas las guerras son evitables. Quizás sea preciso que se arraigue la tolerancia como virtud y que los derechos fundamentales tomen razón de Estado en todos los estados de la existencia humana. Al fin y al cabo, somos aquello que cultivamos. Por ello, hay que cultivar la vida humana como humana vida. Se ha rebajado esta vida tanto que, el propio ser humano, también es calderilla para algunos. De usar y dejar en la cuneta. Que se lo digan a la legión de excluidos del sistema.

Comenzar de nuevo lo que ya es viejo, los tres tiempos en que se fragmenta la existencia, tiene su miga de esperanza: un presente como acogida, un pasado como lección y un futuro como deseo. Vale la pena esta apuesta. El valor no se sostiene en las palabras, sino en un modo de ser persona, de ser ciudadano del mundo, de todo el mundo. Espigue, luego, esa cultura de donación, de familia humana. El ejemplo español de donación y trasplante de órganos que, en 2008, ha vuelto a confirmar, una vez más, su liderazgo mundial en este campo, tal y cómo viene haciendo de forma ininterrumpida desde hace diecisiete años, es una buena manera de recomenzar haciendo familia. Un camino se emprende con el primer paso y comenzar de nuevo es comenzar a entender. Vale la pena, pues, echar a andar con innovados modos y renovados modales.

Techo de cristal

LA TRIBUNA

por ANA MARÍA REY

Escribo esta columna de noche, como siempre. El sol no alumbra las horas suficientes para poder realizar las tareas que he asumido. Con el tiempo me he acostumbrado a dejar que la inspiración llegue mientras yo, sentada ante la pantalla del ordenador portátil, busco la luz de Luna tras los cristales.

Hoy están especialmente bellos, las gotas de lluvia los han vestido con un diseño muy atractivo. Parecen pequeños diamantes, limpios, brillantes, frescos…. De pronto los humildes vidrios de la ventana que preside mi rincón de escritura se han convertido en una joya… Si ladeo levemente la cabeza, veo como el farol que da luz a la placeta de la cueva ilumina cada lágrima del cielo, y enseguida mis ojos son invitados a una fiesta de color. En la radio suena un bellísimo tango, y no puedo resistirme, mis pies se ponen en marcha… y me deslizan por la habitación al ritmo de la música.

Ha sido una pequeña licencia, vuelvo de nuevo a mi silla y disciplinadamente decido dar una oportunidad a la inspiración para que me encuentre trabajando.

Podría realizar una crónica de la fiesta de San Antón, de lo deliciosas que estaban las patas con que nos obsequió la Bodega Calatrava a quienes les visitamos, y que realizó con los ingredientes imprescindibles del amor, la paciencia y la experiencia doña Ana Soriano Ubero. Del buen rato que pasamos en la era del santo mientras nos comíamos la "salailla" rellena de jamón serrano que se trajo preparada de casa Nono Valverde para que se hiciera más soportable la gélida noche. De los deliciosos buñuelos que nos permitieron cruzar con entereza la frontera de la media noche. Pero eso ya lo ha hecho divinamente mi compañero Ignacio Ferriz, al que también saludé mientras encendían la gran hoguera municipal.

Podría escribir sobre la toma de posesión del primer presidente negro de los Estados Unidos, pero las televisiones y periódicos lo van a colocar hasta en la sopa, además me indigna que la ceremonia de toma de posesión cueste ciento cincuenta millones de dólares.

Podría elaborar un alegato para defender a la portavoz del Partido Popular en el Congreso de los Diputados, Soraya Sáenz de Santamaría, tras las críticas recibidas por posar para la portada del suplemento semanal de un periódico de derechas, con un elegante y vaporoso vestido negro… Pero le es de aplicación cuanto escribí sobre la ministra de Defensa cuando vistió pantalón en la Pascua Militar. Sí quiero que sepas que la respeto por su trabajo y por su libertad para actuar. ¡Y que se fastidien todos los que la criticaron por tener nombre de "princesa persa"!

Finalmente decido contestar los correos que he recibido esta semana pidiéndome que explique los conceptos "techo de cristal" y " suelo pegajoso", que utilicé en la columna dedicada a Elena Simón.

Es bastante evidente la existencia de una serie de limitaciones al crecimiento profesional y político de las mujeres. Para explicarlo se han creado conceptos definitorios y significativos como los que nos ocupan y cuyo contenido se ha ido formando a lo largo de los años y desde diversas procedencias para explicar el "espejismo de la igualdad" en que estamos inmersas.

El llamado "suelo pegajoso" se refiere a las responsabilidades y cargas afectivas y emocionales que en el ámbito doméstico acaban recayendo sobre las mujeres, atrapándolas con los lazos de los afectos que dificultan o impiden su realización personal lejos del ámbito familiar. El enfrentamiento, la rebelión y la ruptura no siempre son posibles y crean situaciones emocionales y familiares conflictivas y desgarradoras. Constituye una forma de esclavitud que amarra con lazos de seda, y que afecta especialmente a las mujeres del mundo rural.

El "techo de cristal" es un conjunto de obstáculos invisibles orquestados por costumbres y cortapisas arraigadas en el entorno, de corte tradicional y machista, que nos impiden, de hecho, ascender en el escalafón, sin que exista ninguna ley que lo ampare. Las mujeres vemos lo que se nos ofrece al mirar al cielo pero antes de llegar topamos con una frontera invisible e infranqueable que nos impide alcanzarlo.

Debemos romper el cristal, eliminar el pegamento que se adhiere a los pies y desenvainar nuestra voz y nuestros acentos. Sin prisa, pero sin pausa, como acostumbramos a hacer, sin perder de vista la línea del horizonte y la utopía, y tarareando con Ana Belén la canción que fue banda sonora la primera vez que en Guadix celebramos el día de la mujer: Desde mi libertad/soy fuerte porque soy volcán/nunca me enseñaron a volar/pero el vuelo debo alzar.

Ana María Rey colabora con Wadias Información
(anamariareymerino@hotmail.com)

la puntilla

La avenida perruna II

por PÍCARO

El paseo peatonal que lleva desde el parque municipal hasta el llamado "parque periurbano del Vivero" se distingue por su suciedad. Es la avenida de la mierda de perra/o. Mas también lo es, de los coches "bien estacionados". No hay nada más que ver por la tarde-noche como se pone la acera de vehículos de todo tipo aparcados sobre la misma acera, de modo y forma tal, que impiden en muchos casos casi el paso de los peatones. Y si hay estacionamientos para los vehículos, o al menos eso dice la autoridad, ¿que pasa con la policía local?. Acaso no los ve; acaso no puede llamar a la grúa. Se tienen que quejar los ciudadanos para que cumplan con su obligación. Bueno...quizás se pueda pensar que también puede que la culpa sea de los peatones quienes no caminan por donde debieran.

la viñeta de Gil

suben y bajan

SAN ANTÓN

El buen tiempo hizo posible que un año más la festividad de San Antón fuese seguida por miles de accitanos, tanto en la noche previa con las luminarias, como al día siguiente con la romería de San Antón.

EL PLAN ESPECIAL DEL CASCO HISTÓRICO

Las acusaciones de los diferentes partidos políticos se suceden sobre la responsabilidad del rechazo del Plan Especial del Casco Histórico. El caso es que, al margen de culpas, Guadix sigue sin ese imprescindible documento.

temas

El yayo Juan

María Jesús Ortíz Moreiro

No me gustan las despedidas. Siempre queda un algo pendiente, un algo que no se dice, que no se hace. Y mucho menos me gustan las despedidas que llevan por apellido un 'hasta siempre' –o, al menos, un 'hasta luego' sin fecha de vuelta-. Y mucho mucho menos me gustan las llamadas, siempre impertinentes, nunca bienvenidas, que las anuncian. Nunca son bien recibidas. Incluso aunque uno se la espere, aunque uno haya aprendido a digerir su inevitable llegada, la noticia de la despedida cae como un jarro de agua fría, golpea como un mazo en el corazón, pues entonces sobrevienen en tropel las vivencias compartidas y lo hacen convertidas en recuerdos.

Sé que a ti tampoco te gustó despedirte de tu abuelo, del yayo Juan. Que sentiste mucha pena, ahí, dentro, más grande cuanto mayor era el número de vivencias, de recuerdos, que ibas recuperando. Me hablaste, en concreto, de esa mirada que te dirigió el yayo Juan la última vez que os visteis. Yo también me acuerdo de esa mirada y de cómo la acompañó de una sonrisa, caída, sí, pero sonrisa, al fin y al cabo, que escondía tantos momentos, tantas historietas, tanta complicidad mantenida durante tantos años, en los que muchos días ibas a comer a su casa, de la que te recogían tus padres tras la jornada laboral. Años de la infancia y la adolescencia en los que viajabas con ellos al pueblo de sus antepasados todos los veranos, en los que alternabas el juego con tu pandilla de amigos con los planes que te proponía el yayo, a cuál más apasionante, como supervisar el estado de la huerta, coger renacuajos, buscar fósiles o descubrir una nueva ruta, un nuevo paraje por los alrededores del pueblo. 'Las aventurillas del yayo', las denominaste en cierta ocasión, cuando me contaste lo bien que te lo pasabas en aquellos veranos disfrutados a cuerpo de rey.

En esa mirada firme y fuerte que se escapó de su cara blanca y arrugada, de su cuerpo, flacucho y retorcido sobre una silla de ruedas, estaba también la envidia que despertaste en él cuando fuisteis de pesca y apresaste un pez más grande que el suyo, y la rabia que sentía cuando alguien os hacía algún mal a ti o a tu hermana, y la ansiedad que sufrió cuando tuviste el accidente de bici estando a su cargo en el pueblo, y el orgullo de haber formado parte de tu vida. Que no te quepa duda alguna.

Estoy convencida de que esa mirada, que ni a ti ni a mi se nos olvida, estaba llena de todo esto. Que te quede claro que la desmemoria que fue nublando poco a poco su lucidez, entorpeciendo sus reflejos, callando sus palabras, no pudo con él ni con esa mirada ni con esa sonrisa que te dedicó la última vez que le viste con vida. Era una mirada, una sonrisa que contenían demasiado como para que nos acordemos de ellas un día sí, y otro también.

María Jesús Ortiz Moreiro es periodista
(mjomoreiro@hotmail.com)

perspectivas

La Asociación Española contra el Cáncer en Guadix ha abierto un rastrillo en el local de la calle Ancha esquina con Tárrago y Mateos. La recaudación será a beneficio de las actividades solidarias de está asociación.

Cartel de Semana Santa

El teatro Mira de Amescua de Guadix acogerá el sábado 24 de enero a partir de las ocho de la tarde la presentación del nuevo cartel de Semana Santa 2009. La Concejalía de Turismo y Participación Ciudadana del Ayuntamiento de Guadix, representada por Laura Serrano, y el presidente de la Federación de Hermandades y Cofradías de la ciudad accitana, invitan a todos los vecinos y vecinas de Guadix a asistir a este acto que contará, además, con un concierto del cuarteto "Accicorda". El cartel elegido este año para representar a la Semana Santa de Guadix pertenece a una fotografía de la Hermandad del Cristo de la Flagelación, realizada por el fotógrafo Jesús García Chules. La presentación de este cartel estará a cargo de la periodista de Radio Axarquía de la Cadena Ser de Vélez Málaga, María Ruz, quien conducirá el acto hasta la entrega de los Premios Semana Santa 2009. Estos premios pretenden reconocer la labor de todas aquellas personas que promocionan y mantienen una actividad muy activa en el desarrollo de la Semana Santa accitana. Los premiados de este año serán la Fundación Caja Granada, la Hermandad del Descendimiento, la Hermandad de la Soledad, Andrés Robles "El Minuto" y Francisco Javier Requena Ariza (Hermano Mayor de la Hermadad de la Estrella). Aparte de esta presentación el próximo 24 de enero, el cartel de la Semana Santa de Guadix 2009 también se presentará en Madrid en la Feria Internacional de Turismo (FITUR), que se celebrará del 28 de enero al 1 de febrero.

Wadi-as información

Grupo Información

CONSEJERO DELEGADO **José Antonio Mallou Díaz**
DIRECTOR DE EXPANSIÓN **Joaquín Ladrón de Guevara**
DIRECTOR COMERCIAL **José María Piosa Sigler**
COORDINADOR DE SEMANARIOS **Abraham Ceballos**

Miembro de la **AEEPP**
Asociación Española de Editoriales de Publicaciones Periódicas
www.aeepp.com // aeepp@aeepp.com

A.C. Wadi-as

DIRECTOR
José Heras Burgos
ADMINISTRACIÓN
Miguel Ángel Gómez y José Marcos
SECRETARÍA
José María Molas Tresserras
PUBLICIDAD
Jorge Fernández
REDACCIÓN
Antonio Pérez Rodríguez y Ramón Ubric
REDACTOR JEFE
Ramón Pícaro
Redacción, Publicidad y Administración
c/ Duque de Gor nº 9, 2ºB. 18500 Guadix
✆ Centralita y Redacción **958 662 933.** ✆ Fax **958 662 933**
✆ Publicidad **958 662 933.** ✆ Fax **958 662 933**
✆ Distribución **956 319834**
Agencias **Efe / Fax Press / Europa Press**
DEPÓSITO LEGAL CA - 54 / 94
DEPÓSITO LEGAL (Wadias) CA- 482 / 06
Páginas web: www.wadi-as.es
www.publicacionesdelsur.net
Correo electrónico: wadiasinformacion@gmail.com
wadias2000@terra.es

"Cojolosal": ¡ya era hora!

YO, GUADIX

por MANUEL AMEZCUA

Yo, Guadix, reconozco que "no cabe en si mi alma de gozosa", ante la decisión, ya en firme, de construir una magnífica oficina de turismo y centro de interpretación de la cuidad, en la tremenda y eterna ruina de la Plaza.

Los menores de veinte años no recuerdan su plaza completa y , aunque "nunca es tarde si la dicha es buena", se debe reconocer, sin ambages, que el tiempo trascurrido con nuestro ámbito cívico más importante en estado de semiruina es, a todas luces, excesivo.

El gozo es tanto mayor, cuanto mejor el proyecto de Francisco Sánchez Martínez: en la planta baja se instalará una exposición de los restos arqueológicos, con absoluto respeto al yacimiento, que muestran el cuadro de civilizaciones y culturas que nuestra ciudad ha disfrutado y padecido.

La primera planta se dedicará a oficina de turismo, tanto más necesaria cuanto que la actual está muy desubicada respecto del circuito natural de nuestros numerosos visitantes, que terminan por pasear los monumentos como ovejas sin pastor y con más despistes que un siberiano en el ecuador.

En la planta superior, se ubicará un centro de interpretación de la ciudad. Ya he sugerido donde debo, y ahora lo hago público desde esta humilde colaboración semanal, como uno de los sellos característicos de Guadix es su condición de enclave cívico durante los últimos cuatro mil años. Este dato, arqueológicamente fehaciente, es parte importantísima de nuestra civilidad: nosotros somos ciudad desde antes que las ciudades existieran. Es decir: somos una de las ciudades ininterrumpidamente habitadas más antiguas. El carácter municipal lo otorga jurídicamente Roma, pero de eso hace sólo dos milenios... antes hubo una historia de iguales dimensiones temporales. Es por ello imprescindible saber mostrar este dato identitario del mejor modo.

Sugerencia: cuatro maquetas de la orografía del valle que llamamos "olla de Guadix", cada una con otra maqueta de la ciudad, que muestre su origen y su desarrollo lo más fielmente posible. Cada relieve mural podría acompañarse de piezas del milenio correspondiente: copas del Argar, cerámica Ibérica, cabeza de Trajano, macabrillas musulmanas, escudo pétreo de los Reyes Católicos, cedido como emblema de la ciudad... Todas estas piezas se encuentran ahora en dependencias municipales y deberán ocupar su lugar en el futuro museo, pero, mientras tanto, pueden tener perfecto y digno asiento en este centro de interpretación. Cuando se abra el museo podrán ser fácilmente sustituidas por adecuadas copias.

Me parece, lector amigo, que estoy tan contento como imaginar puedes... No sé si me nota, por eso lo digo explícitamente: El proyecto es sencillamente "cojolosal". Eso.

editorial

De nuevo el museo de la ciudad

El alcalde accitano presenta de nuevo las gestiones y proyectos para el esperado museo de la ciudad. Ya son muchos años, trámites, equipos de gobierno, negociaciones con la Delegación de Cultura... Lo bueno se hace esperar, dirán. Desde luego que no es el primero de los proyectos que sobre la acogida del museo en el Palacio de Peñaflor, se han llevado a cabo y esto que en principio podía ser considerado como normal en ralidad no nos parece tanto. Las diferentes administraciones están jugando una tras otra de forma que entre los deseos de unos y los errores de otros al final quien se está viendo perjudicado es el proyecto de materialización del museo. Hay que informar que se parte de la base de que el propietario del Palacio de Peñaflor es la Junta de Andalucía con lo que por de pronto obliga al consistorio accitano a acatar y plegarse a los deseos y directrices que marque la propia Junta por delegación en cultura de Granada. Desde luego que si no hay voluntad de hacer las cosas se trata de una situación ideal para que todo se pueda dilatar en el tiempo. Y ese precisamente es el gran problema que tienen los proyectos de envergadura. Es comprensible que se exija un proyecto coherente para ese espacio por lo que el equipo gobernante municipal tiene la obligación de concretar cuanto antes su idea y presentar un proyecto tan coherente y atractivo que no deje opción a poner la más mínima pega al mismo por parte de Cultura de la Junta. Y eso hay que hacerlo inmediatamente pues el tiempo pasa y se corre el riesgo de que le puedan acusar de no haber sido capaz de cumplir sus promesas electorales en relación a este tema. De forma que al final se puede decir aquello de que las prisas no son buenas consejeras. Al hilo del discurso del nuevo emperador, recién elegido, habrá que actuar con responsabilidad y eficacia, haciendo un proyecto no partidista, para que sea la casa museo de todos los accitanos. Puede ser una sede principal en el palacio de Peñaflor, complementado con la oficina turística de la plaza de las Palomas y otras sedes culturales, como el genuino espacio de las cuevas, como explica el alcalde accitano. Todo ello bien coordinado y expuesto puede ofrecer una bella, documentada y didáctica imagen del patrimonio material y cultural de nuestro pueblo y entorno. Habrá que empujar todos los resortes necesarios, sin dar tregua al olvido y explicar públicamente, los pormenores del proceso para que todas las instancias públicas queden comprometidas con estos importantes y transcendentes proyectos que deben hacerse realidad a la mayor brevedad posible.

la fotodenuncia

ARCHIVO

Actos vandálicos

La mañana del pasado domingo, día de San Antón, apareció de esta guisa una de las cabinas de teléfono que hay en la avenida Buenos Aires: totalmente destrozada. Se trata de un nuevo acto de vandalismo donde no debemos permanecer impasibles para erradicar de una vez por todas estos conatos de salvajismo.

El dato

La concejalía de Fiestas del Ayuntamiento de Guadix ha repartido un total de 22 premios entre los participantes de los concursos de luminarias, caballerías y carrozas de las fiestas de San Antón.

PREVISIONES Analistas Económicos señala que el número de desempleados alcanzará los 900.000 en 2009

El paro rozaría el 23% a final de año, el doble que en 2006

La tasa de desempleo de la construcción descendería un 7,2% y un 1,3% en servicios

Creen necesarias reformas estructurales para mejorar en competitividad

AGENCIAS
MÁLAGA

El paro seguirá aumentando en Andalucía y a finales de este año podría afectar a 900.000 personas, lo que situaría la tasa de desempleo en el 22,8%, casi el doble (12,2%) que en 2006 y 3,5 puntos más que la prevista para el cierre de 2008, según las previsiones de Analistas Económicos de Andalucía.

El último informe elaborado por la sociedad del grupo Unicaja señala que Andalucía acaparará a finales de 2009 más de una cuarta parte de los 3,5 millones de parados que pronostica a nivel nacional, donde la tasa de paro se calcula en el 16,9%.

En cuanto a la reducción de la cifra de ocupados, que en el último trimestre de 2008 afectó a todos los sectores salvo los servicios y, especialmente, a la construcción, y a la población masculina, se prevé que en 2009 siga bajando, aunque en los últimos meses podría moderarse el ritmo de caída.

La previsión apunta a que se cerrará este año con un descenso del 2,5%, lo que supondría que la comunidad contaría con algo menos de 3.100.000 ocupados, caída que será "generalizada" en todas las provincias, menos en Málaga (-0,3%) y Sevilla (-0,4%) y más acusada en Almería (-7,4%), Huelva (-5,6%) y Granada (-5,1%).

La coordinadora del informe, Felisa Becerra, explicó en rueda de prensa que en todas las provincias será en 2009 "evidente" la caída del empleo en la construcción, especialmente en Málaga por el auge que ha tenido en los últimos años, con un promedio regional de un descenso de los ocupados del 7,2%, menor no obstante que en 2008 en este sector (-11,8%).

La construcción podría tener a finales de este año alrededor de 400.000 ocupados, 100.000 menos que en el segundo trimestre de 2007, periodo en el que se alcanzó la máxima ocupación, y una cifra cercana al nivel de 2004.

En el sector servicios, el empleo descenderá un 1,3% en la región, y en cuanto al turismo, se prevé que durante 2009 mantenga la tendencia del pasado año, en la que Huelva y Málaga fueron las únicas provincias que registraron un aumento de la demanda en establecimientos hoteleros.

Ante los "efectos notables sobre el mercado de trabajo" de la situación económica, Becerra planteó la conveniencia de poner en marcha "medidas estructurales" dirigidas a la mejora de la productividad y la competitividad en Andalucía, para "salir de esta crisis" con "un patrón más fortalecido y equilibrado", menos basado en el consumo, la demanda interna y la construcción.

Las previsiones de crecimiento económico para Andalucía que recoge el informe son de un 1,1% para 2008, mientras que el Producto Interior Bruto (PIB) se contraerá un 1,3% este año -España se prevé que lo haga un 1,1%-, cifras que contrastan con el crecimiento del 3,6% que tuvo la región en 2007.

El crecimiento negativo previsto para 2009 en Andalucía es consecuencia de la caída del VAB (Valor Añadido Bruto) de todos los sectores productivos, salvo los servicios (+0,8%): la industria (-5,2%), la construcción (-8,3%) y la agricultura (-1%).

Entre otras variables analizadas, destaca el descenso del consumo de los hogares, y el comportamiento que experimentará la matriculación de turismos, que podría descender más de un 35% este año.

INFORMACIÓN

Francisco Villalba, consejero delegado de Analistas Económicos, durante la presentación del informe.

PARA SER ASUMIBLE

La vivienda debe bajar un 27%

El precio medio de la vivienda debería disminuir un 27% en Andalucía para "llevar el nivel de esfuerzo" respecto a los ingresos salariales a posiciones "asumibles" por las familias, según el informe de Analistas Económicos.
Frente al nivel óptimo de esfuerzo, que debe situarse en torno a un tercio de los ingresos, en la región alcanza el 45,2% -5,6 puntos más que la media española-, cifra que se supera en provincias como Málaga (56,5%). En todas las provincias andaluzas, salvo en Jaén (31,4%) se sobrepasa el nivel óptimo de esfuerzo, por lo que "para acercarnos a posiciones que fueran asumibles por las familias, deberían bajar los precios bastante", según Felisa Becerra.
Para que el esfuerzo suponga en torno a un tercio de los ingresos de las familias, el precio medio actual de la vivienda -unos 1.800 euros por metro cuadrado- debe descender hasta los 1.300 euros.

Vallejo pide a los bancos que inyecten liquidez a las pymes

Cervera dice que las previsiones no afectarán a los ingresos tributarios

CARMEN DEL TORO
SEVILLA

El portavoz del Gobierno andaluz, Enrique Cervera, ha defendido la "responsabilidad política" de su Gobierno al revisar las previsiones económicas (la economía caerá un 1,6% y se destruirán 120.000 empleos en 2009) y negó que la medida vaya a suponer una merma en los ingresos tributarios. Mientras, el titular de Innovación, Ciencia y Empresa, Francisco Vallejo, pedía a los bancos que inyecten liquidez a las pymes para mantener el tejido empresarial.

Cervera rechazó que se vaya a producir ningún cese en el Gobierno andaluz tras la revisión de las previsiones económicas y salió al paso de las críticas de la oposición a esta decisión, apuntando que ha sido un ejercicio de "responsabilidad política" que aplicarán todas las comunidades, incluidas las del PP. Negó que se haya "mentido" a la ciudadanía porque todas las instituciones y organismos han tenido que revisar sus previsiones, por lo que acusó al PP de ejercer un "oportunismo atroz" utilizando la crisis "como una oportunidad de ganar votos".

El portavoz del Ejecutivo rechazó que se vayan a retirar los Presupuestos de la Junta para 2009 como pide el PP, apuntando que si por los populares fuera "los presupuestos estarían prorrogados como en la época de la pinza". Señaló que la revisión de las previsiones económicas "no va a afectar significativamente al capítulo de ingresos tributarios" puesto que están aprobados en los Presupuestos estatales y sólo afectaría al 2% que anticipa el Estado, lo que supondrían unos 353 millones, algo más del 1% del presupuesto andaluz.

Cervera puso como ejemplo del "margen de maniobra" de la Junta para afrontar la crisis las inversiones aprobadas ayer por el Consejo de Gobierno de la Consejería de Innovación, que superan los 67,2 millones en subvenciones y adquisición de suelos.

TEJIDO PRODUCTIVO

Francisco Vallejo, que repasó todas las medidas puestas en marcha por su departamento, defendió los "efectos directos en el tejido productivo" que han tenido estas iniciativas, entre las que destacó los 1.600 proyectos que ya han solicitado incentivos y que suponen 1.548 millones de inversión y 7.143 empleos.

Además, apuntó que la Junta ya ha inyectado liquidez a 38 empresas en el plan de saneamiento y reestructuración para pymes con viabilidad, por valor de 29,5 millones de euros y afectando a 3.167 trabajadores. Además, la agencia IDEA tiene ya la documentación de otras 122 empresas viables, lo que suponen 7.372 empleos, fundamentalmente del sector industrial y de servicios.

Sobre esta liquidez, Vallejo pidió a las entidades bancarias que "intensifiquen" la inyección de liquidez en las pymes "porque no se puede perder el tejido empresarial, hay que aguantar el tirón para salir de la crisis con competitividad", reconociendo que en las últimas semanas ha percibido "cierta apertura muy parcial".

El consejero de Innovación defendió también la aplicación de los expedientes de regulación de empleo como una "medida de cautela para adaptarse a la producción real y salir de la crisis con fortaleza", alabando la labor de la Consejería de Empleo al analizar "uno a uno" todos los ERE que se están planteando.

NEGOCIACIÓN Los representantes sindicales en la mesa sectorial anuncian movilizaciones contra el decreto

Los sindicatos rechazan el adelanto del curso escolar

La Consejería de Educación ofrece negociar el decreto "artículo por artículo"

Ven complicado poder cuadrar la organización del profesorado y planificar el curso

ARCHIVO

El debate acerca del adelanto del curso escolar del 15 al 7 de septiembre ha dividido a la comunidad educativa.

E. P.
SEVILLA

Los sindicatos Anpe, CCOO, CSI-CSIF, FETE-UGT y SADI HAN MOSTRADO en la mesa sectorial de Educación su rechazo "unánime" al proyecto de decreto por el que la Consejería de Educación de la Junta de Andalucía pretende adelantar el inicio del próximo curso escolar del 15 al 7 de septiembre en el segundo ciclo de Educación Infantil, Educación Primaria y Educación Especial.

Mientras tanto, la Consejería de Educación ofreció a los sindicatos que integran la mesa sectorial negociar artículo por artículo el decreto que regula el calendario y la jornada escolar de los centros docentes, cuyo borrador propone un adelanto del inicio del curso escolar en Andalucía.

En declaraciones a Europa Press, el secretario general de la Federación de Enseñanza de CCOO-A, José Blanco, criticó que la mesa sectorial celebrada el pasado lunes "no ha supuesto ningún avance" en este asunto ya que Educación "insiste en mantener su propuesta", por lo que los cinco sindicatos con representación han acordado llevar a cabo movilizaciones de manera "inminente" para demostrar su "malestar".

En este sentido, Blanco insistió en que, de mantener la fecha del 7 de septiembre, "serían muy complicadas tanto la organización del profesorado como la planificación del curso", al tiempo que criticó que la medida propuesta por el departamento que dirige Teresa Jiménez "no está argumentada pedagógicamente y no sirve para conciliar la vida laboral y familiar".

De igual modo, y tras informar de que a partir del día 29 del presente mes de enero se celebrará una mesa sectorial monográfica sobre este asunto, el representante sindical solicitó a la Consejería de Educación que "retire" la propuesta y "negocie" una nueva con los sindicatos.

Por su parte, la secretaria de Enseñanza Pública de UGT-A, Sonia Gaya, lamentó la "negativa" de la Consejería de negociar la fecha de adelanto del curso escolar al día 7 de septiembre, premisa establecida por los sindicatos para debatir el contenido del decreto, el cual, según apuntó, "tiene muchos otros puntos sobre los que dialogar".

Según Gaya, los sindicatos tienen "argumentos suficientes" para rechazar dicho decreto, por lo que UGT-A se sumará a la manifestación convocada a nivel regional para este mes, entendiendo que "si ya es difícil organizar el curso escolar para Infantil y Primaria comenzando el día 15 de septiembre, aún más lo será si se adelanta la fecha de inicio de las clases".

ADELANTO DESCABELLADO

Por su parte, el portavoz del Sindicato Andaluz de Docentes Interinos (SADI), Alfredo Troncoso, puso de manifiesto la "sintonía total" existente entre los cinco sindicatos y aseveró que el pretendido adelanto "es descabellado, ya que no va a haber posibilidad de llevarlo a cabo".

En esta línea, Troncoso señaló en declaraciones a Europa Press que la medida propuesta por Educación "es un brindis al sol", e incidió en que el adelanto del curso escolar "llevaría a que antes de iniciarse el curso sólo hubiera cuatro días hábiles, lo que es a todas luces insuficiente para la planificación del curso".

Por su parte, Anpe pidió también la retirada del borrador y el inicio de negociaciones "que se sustenten en una valoración real de la jornada escolar", todo ello partiendo de la premisa de que la jornada actual se ajusta a la legislación vigente, establecida en la LOE y en la propia Ley de Educación de Andalucía y es similar a la del resto de comunidades autónomas.

En un comunicado, consideró que con esta propuesta de adelanto de curso escolar y aumento de días lectivos, la consejera, Teresa Jiménez, "ha abierto una polémica innecesaria que está contribuyendo al descrédito social del conjunto del profesorado andaluz".

"El calendario lectivo de 180 días que la Consejería de Educación pretende imponer en Educación Infantil y Primaria es de una extensión superior a la de los calendarios lectivos del resto de comunidades autónomas, la mayoría de las cuales tienen, igualmente, un calendario en primer curso de Bachillerato inferior a los 175 días que la Consejería propone", apostilló.

Por ello, aseveró que Educación "carece de argumentos pedagógicos que avalen que un incremento de cinco días lectivos en el curso escolar tengan que traducirse necesariamente en una mejora del rendimiento del alumno", mientras que, además, la medida "crea graves problemas organizativos a los centros, al profesorado, al que deja sin tiempo para programar con la adecuada calidad el curso, y a la propia Administración".

"ARTÍCULO POR ARTÍCULO"

Por su parte, la Consejería de Educación ofreció a los sindicatos que integran la mesa sectorial negociar artículo por artículo el decreto que regula el calendario y la jornada escolar de los centros docentes, cuyo borrador propone un adelanto del inicio del curso escolar en Andalucía.

Según informó la Administración autonómica en una nota, Educación ha trasladado a los representantes sindicales, como ya expuso a las asociaciones de padres y madres en las reuniones anteriores, su voluntad de alcanzar "el máximo consenso" en torno al documento, manifestándoles su disposición a analizarlo punto por punto.

La Consejería de Educación ha decidido adelantar el inicio del curso escolar, tal y como ya hacen otras comunidades autónomas, para contribuir a la mejora de los rendimientos del alumnado, que contarán con un mayor número de días lectivos, y como una medida más para facilitar la conciliación de la vida familiar y laboral.

PIDEN CONSENSO

Las asociaciones de padres apoyan a la Consejería

La Confederación de Federaciones de Asociaciones de Padres de Alumnos y de Familia de Andalucía (Confapa) y la Confederación Andaluza de Asociaciones de Padres de Alumnos (Ufapa) han mostrado su apoyo a que Educación Infantil, Educación Primaria y Educación Especial adelanten el inicio del curso escolar 2009/2010 del 15 al 7 de septiembre, aunque instaron a la Consejería de Educación a "consensuar" esta medida con los sindicatos.

Juan del Pino, presidente de Confapa, trasladó a la Consejería el interés de la asociación por apoyar "cualquier medida que desde la Junta se tome para ayudar a la familia a conciliar la vida laboral y la familiar". Así, consideró que esta medida "es positiva", aunque advirtió a la Consejería de que "tendrá que atarse los machos para conseguir que todo esté listo el 7 de septiembre", y señaló que "será con los sindicatos con los que tendrá que alcanzar un amplio consenso".

Por su parte, la presidenta de la Confederación Andaluza de Asociaciones de Madres y Padres del Alumnado por la Educación Pública (Codapa), Pilar Triguero, manifestó su apoyo al adelanto del curso escolar, asegurando no entender la oposición "frontal" de algunos colectivos de docentes "cuando el mes de vacaciones de los profesores es agosto y sus derechos no se verán vulnerados".

PARTICIPACIÓN
PROGRAMA MELKART

Las ideas de base tecnológica o creativo-culturales con viabilidad pueden acogerse al programa Melkart, que ya ha concedido desde su puesta en marcha dos millones de euros a través de préstamos participados. Por **Carmen del Toro** Fotos **Información**

Impulsando las ideas creativas e innovadoras

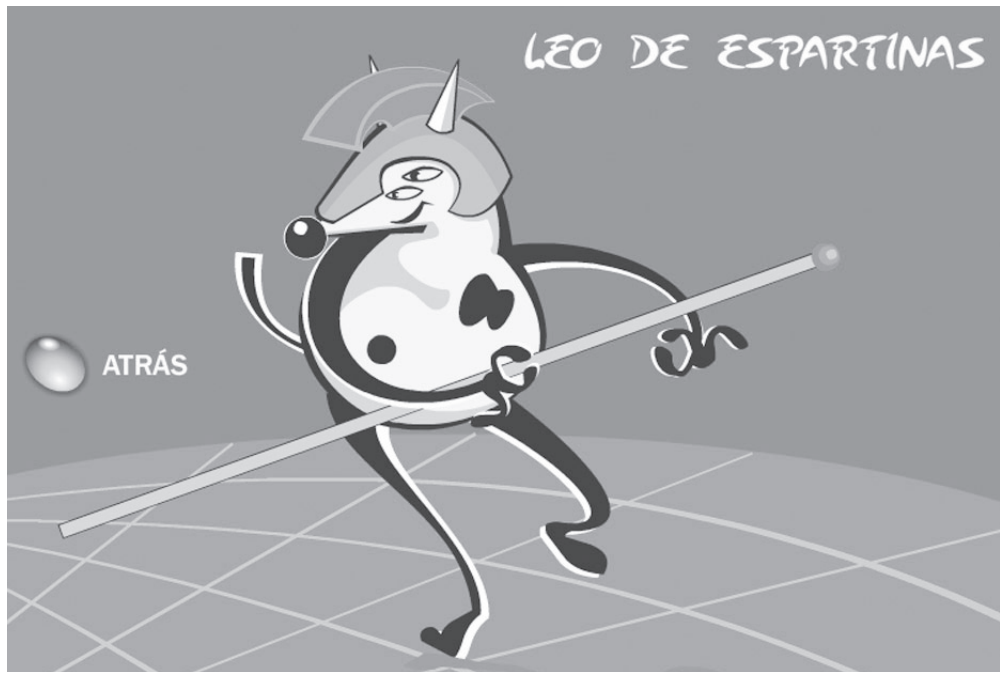

Animaula, dedicada a los cortos animados, es una de las últimas empresas beneficiadas por Melkart.

Tener una idea con una base tecnológica o creativo-cultural, innovadora y viable es la puerta para que se abra al emprendedor el programa Melkart, de la Consejería de Innovación, Ciencia y Empresa, una iniciativa gestionada por la Red Andalucía Emprende e Invercaria que ofrece incentivos bajo la fórmula de préstamos participativos a bajo interés que ha hecho posible que en 2008 una veintena de empresas, con un amplio catálogo de actividades, hayan recibido más de un millón de euros en incentivos con el objetivo .

De las 21 ideas de negocio beneficiadas con este programa, que gestiona la Fundación Red Andalucía Emprende y la sociedad de capital riesgo Invercaria, 10 pertenecen al sector tecnológico y las otras 11 al creativo-cultural. Ambas entidades han llevado a cabo la selección de los mejores proyectos empresariales en función del grado de innovación, la capacidad y liderazgo de la persona emprendedora, así como de la viabilidad y sostenibilidad económica y empresarial.

Los proyectos de base tecnológica se distribuyen entre las provincias de Cádiz (2), Córdoba (2), Granada (1), Huelva (1) y Málaga (4), centrando sus actividades en los campos de la biotecnología, la salud, las TIC, el desarrollo sostenible, la industria química y la ingeniería. Por su parte, los proyectos creativo-culturales se reparten entre las provincias de Cádiz (1), Granada (1), Huelva (1), Málaga (1) y Sevilla (7), promoviendo actividades en los ámbitos de la producción editorial y audiovisual, la artesanía andaluza, las artes escénicas y el diseño digital.

En la última comisión que se celebró en noviembre, seis fueron los proyectos incentivados a través de este programa; tres de base tecnológica (Martech, Black Diamonds Productions y Mind Capital Consulting) y el resto de base creativo-cultural (Ediciones y Publicaciones, Animaula y Fraktura).

PROYECTOS TECNOLÓGICOS

Entre los últimos proyectos de base tecnológica incentivados se encuentra la empresa Martech, con sede en Jerez de la Frontera, dedicada a ofrecer herramientas y servicios de inteligencia competitiva con un fuerte valor añadido para sus clientes, y que ha recibido 60.000 euros. Además, se concedió un préstamo participativo de 38.000 euros a Black Diamonds Productions para crear una productora dotada con la última tecnología de ultra alta definición y un estudio de postproducción avanzada. La última iniciativa participada, con 60.000 euros, es Mind Capital Consulting, especializada en consultoría en innovación en gestión y dirección de empresas y entidades públicas.

En cuanto a los últimos proyectos de base creativo-cultural incentivados se encuentran Ediciones y Publicaciones SL, con 50.000 euros, para desarrollar varias actividades (editorial infantil, cuentacuentos o talleres de creatividad editorial). Además, a Animaula también se le ha concedido 60.000 euros en préstamos participados para la producción y comercialización de cortos de animación mediante técnicas tradicionales adaptadas a las nuevas tecnologías de animación digital.

SELECCIÓN DE PROYECTOS

El programa Melkart incentiva los proyectos en función del grado de innovación y viabilidad

BALANCE DE 2008

Veinte iniciativas han percibido créditos participados que superan el millón de euros

Varios de los productos que ofertan las empresas participadas, como Abacoarte (arriba a la izquierda); Ecoavantis (a su derecha); o Fraktura (abajo, dedicada a productos relacionados con el surf).

Por último, Fraktura, dedicada a la elaboración de productos y prestación de servicios relacionados con el surf, ha obtenido un préstamo participativo de 60.000 euros.

A lo largo de 2008 se ha apoyado la labor de una quincena de empresas, con lo que el balance del programa Melkart, iniciado en marzo de 2007, se sitúa en los 40 proyectos empresariales de base tecnológica y creativo-cultural, con la concesión de dos millones de euros.

De los proyectos de base tecnológica apoyados en 2008 se pueden destacar el de Puerta Sur (laboratorio que ofrece cobertura integral e inmediata a través de tecnologías avanzadas, con 50.000 euros); Bacosur SL (pasificación, volteo y recolección de uva pasa, con 60.000 euros); Ecoavantis (desarrollo sostenible en la proyección de edificios, con 60.000 euros); Forum Vicatec Tecnología (sistema de comunicación oral y visual para sordomudos y otros discapacitados, con 50.000 euros); Consultora y Comercializadora de Productos (digitalización e indexación de archivos en papel con un software propio, con 50.000 euros); Creative Web Advertising Internet (potencia las TIC a través de Internet, especialmente en las compras en la red, con 60.000 euros); y Pap-an (papeleras animadas de alto contenido tecnológico y respetuoso con el medioambiente, con 40.000 euros).

PROYECTOS CREATIVO-CULTURALES

A lo largo de 2008 se han financiado varios proyectos de base creativo-cultural, entre los que se encuentran Centroarte (elabora objetos de regalo exclusivos en cerámica andalusí, cuadros y retratos aplicando las nuevas tecnologías, con 41.000 euros); 7 Ediciones (revista de tirada nacional, gratuita y mensual sobre ocio y cultura), con 60.000 euros; Abacoarte SL (producción y venta de artesanía andaluza por Internet, con 60.000 euros); Iofusión Servicios Integrales (servicios de organización de eventos, montajes de instalaciones y espacios interactivos, con 50.000 euros); Animation Bull (servicios de animación por ordenador), con 30.000 euros; El Talandón (poesía visual urbana a través de espectáculos), con 50.000 euros; Entra, Creaciones y Reparaciones (incorpora la innovación tecnológica a las artes escénicas), con 60.000 euros; y Libélulas Azules (productora audiovisual especializada en el colectivo de discapacitados visuales y sensoriales, con 15.000 euros).

ORO LÍQUIDO
LOS PRECIOS DE LA AGRICULTURA

COAG anuncia movilizaciones para el 29 de enero si no se toman medidas para regular un sector acuciado por los bajos precios que marcan los distribuidores y con una producción estimada poco esperanzadora. Por **Carmen del Toro** Fotos **Efe**

El sector del aceite se moviliza

El precio del aceite de oliva en origen continúa siendo uno de los quebraderos de cabeza del sector agrario andaluz y de la propia Junta de Andalucía, que vuelca sus esfuerzos en incentivar las concentraciones de productores para fijar estructuras sólidas de comercialización que puedan adecuar los precios a los costes y evitar las fluctuaciones del mercado, muy mediatizado por los grandes distribuidores. La llamada de alerta está dada desde hace bastantes campañas, aunque la crisis ha acentuado aún más las deficiencias del sector oleícola, optando en algunos casos por la unión -como es el caso de la central de ventas Interóleo Picual Jaén SL- y en otros por la movilización, como es el caso de COAG.

Esta organización ha pedido al Ministerio de Medio Ambiente, Rural y Marino que establezca "mecanismos de regulación del mercado" del aceite de oliva para hacer frente al "fraude" económico que los "grandes grupos industriales" están cometiendo en el sector, según denunciaba su secretario de Organización, Eduardo López, que anunció movilizaciones para el próximo 29 de enero en el sector olivarero de Jaén si no se adoptan medidas, ya que la situación es "insostenible" debido a la "pérdida de rentabilidad".

"La rentabilidad está muy por debajo del umbral del olivarero andaluz. De hecho, en el último año hemos perdido 0,80 euros por kilogramo de aceite y se vaticina una producción de 980.000 toneladas, unos datos que arruinan al sector olivarero", lamentó.

En este sentido, manifestó que esta situación "caótica" de precios se suma al momento en el que "el consumo está muy por encima de la producción" del aceite de oliva y se preguntó cómo puede haber "más demanda que oferta" si las normas del mercado se rigen por estos parámetros.

Ante las causas que han ocasionado esta crisis de precio, el secretario de organización de COAG-A, aseguró que se trata de "una situación de oligopolio" de grupos industriales que controlan el "80% de la producción", mientras que "sólo uno de ellos controla el 30%" del aceite de oliva a nivel mundial.

"Hay una estrategia clara que mezcla nuestro producto oro en Andalucía con grasas vegetales para obtener más beneficios y este fraude está arruinando a los olivareros. Lo peor es que esta situación está consentida y cuenta con el apoyo del Gobierno y la Unión Europea", sentenció López.

Asimismo, aseguró que este "fraude" está arruinando a un sector que genera más del 30% del empleo en Andalucía y que tiene censado cerca de "150.000 productores".

Jaén prensó, el pasado 8 de diciembre, la primera aceituna de la campaña en la fiesta del Husillo.

MECANISMOS DE REGULACIÓN

Ante todo ello, López exigió "urgentemente" al Ministerio de Agricultura "mecanismos de regulación del mercado" tales como un régimen de ayuda al almacenamiento privado "para activar la oferta y establecer los precios", reconsiderar ante la Unión Europea la autorización para "comercializar aceite con otras grasas vegetales" determinándolo en la etiqueta del envasado y controlar el producto que "entra y sale" de las industrias.

Similares cifras que COAG maneja el resto del sector, aunque la producción de este año tampoco parece ser muy alentadora. Según la Asociación de Productores de Aceite de Jaén (APAJ), la producción de aceite nacional será inferior a 1.100.000 toneladas, menos de lo previsto, y que para que fuese rentable para el 80% de las explotaciones olivareras el precio tendría que estar como mínimo a 2,40 euros.

Miguel Alfonso Torres, vicepresidente ejecutivo de APAJ, señaló que, ya cuando apareció el primer aforo de previsión de cosecha, que hablaba de más de 505.000 toneladas de aceite para la provincia de Jaén, dudaban de los datos y ahora según va avanzando la campaña se confirma que el resultado estará entre las 440.000 o las 450.000 toneladas.

MALAS PREVISIONES

Además creen que en provincias como Granada, en la que se preveían casi 100.000 toneladas, al final la cosecha de aceite estará en unas 70.000 toneladas.

A eso hay que sumar el hecho de que el Consejo Oleícola Internacional (COI) prevé que el consumo internacional aumente entre un 4 y un 5%, mientras que las producción mundial se mantiene.

En cuanto al precio del aceite, el presidente de APAJ, Manuel García, señalaba que el precio mínimo para que la recogida de la cosecha fuera rentable para un 80% de los olivareros sería de 2,40 euros, frente a los 1,80 euros que se encuentra ahora.

Por lo que el primer paso para el sector será poner el precio del aceite a un mínimo de 2,20 euros y después el mercado marcará, algo que "no es un objetivo sine qua non", ya que lo que realmente hay que hacer es poner al aceite "en el sitio que le corresponde y al precio que se compra".

En este sentido insistió en que los grupos compradores tendrían que entender que si se quiere vender más aceite de oliva, primero habría que crear cultura del aceite y no bajar su precio, algo que no aumenta el consumo.

Asimismo, el hecho de que el precio del aceite de oliva se encuentre tan bajo se debe a varios errores: el primero ha sido el querer "vender todo el aceite antes del 31 de diciembre" y el segundo error las "integraciones" (se entrega el aceite según se vaya produciendo o se acuerde y cuando se acaba la campaña se hace la media de precios de todo el año y se paga).

Las integraciones han surgido "de las comodidades de los consejos rectores de las cooperativas", aunque propiciado por los grandes compradores.

ESTRATEGIA DEL MERCADO
COAG critica que se permita mezclar nuestro producto oro con otras grasas vegetales

PRODUCCIÓN ESCASA
Las previsiones de la APAJ hacen improbable que haya rentabilidad para las explotaciones

—El futuro—

La Junta apuesta por las integraciones de los productores

La presentación el pasado 16 de enero del proyecto de la central de ventas de aceite a través de la empresa Interóleo Picual Jaén que han puesto en marcha diez cooperativas y una almazara es un ejemplo de la concentración de productores para "hablar de tú a tú", en palabras del vicepresidente primero de la Junta, Gaspar Zarrías, a los grandes distribuidores. De hecho, la Junta considera que el futuro del sector del olivar pasa necesariamente por la creación de estructuras sólidas de concentración. Tras anunciar el apoyo de la Administración autónoma a este tipo de iniciativas, además de buscar salidas de financiación de las cooperativas -que han tenido que vender ya parte de su producción para obtener liquidez aunque sea a precio reducido- el consejero de Agricultura y Pesca, Martín Soler, apuntó que ya existen en Andalucía otras iniciativas similares a la de Interóleo Picual, tres o cuatro (una de ellas en Granada) proyectos de integración de cooperativas que harían posible que en un futuro a medio plazo estas tres o cuatro entidades puedan controlar "una buena parte" del aceite que se produce en la Comunidad, cifra que concretó en las 300.000 toneladas a medio plazo.

Libros

EL PERSONAJE El presentador del programa taurino de Canal Sur ´Toros para todos´, ENRIQUE ROMERO, ofrecerá este sábado a partir de las siete de la tarde en el patio del ayuntamiento de Guadix, una charla

PRESENTACIÓN

El ex parlamentario de IU Antonio Romero presentó en Guadix 33 cartas bajo el título "Por qué no me callo"

El político de Izquierda Unida publica una compilación de sus últimas cartas abiertas; ironía y reflexión crítica que fueron presentadas el pasado martes en el patio del ayuntamiento de Guadix

RAMÓN UBRIC

■ El pasado martes, el ex parlamentario de IU, Antonio Romero, presentó en el patio del ayuntamiento de Guadix, su libro "Por qué no me callo" Cartas Políticas. Intervino en el acto Antonio Romero y el Vicepresidente 2º de la Diputación Provincial, Julio Bernardo Castro. La presentación corrió a cargo de Enrique Torres (Área de Cultura Asamblea Local de Guadix)

El libro ha sido editado por Planeta Rojo y en el mismo, el histórico líder sindical y político no sólo aporta ideas interesantes y datos incontestables, a través de 33 cartas, sino que destaca por decir sin complejos lo que piensa y siente con un lenguaje claro y directo.

«La propiedad de la tierra en Andalucía está hoy más concentrada en menos manos que en 1930», recuerda el dirigente comunista en su libro, al tiempo que destaca la condecoración de la Duquesa de Alba como hija predilecta de Andalucía, mientras la policía reprime una concentración de protesta de trabajadores del campo. También escribe sobre el Rey, quien, a su juicio, «no tiene autoridad moral ni política para mandar callar a nadie», porque fue nombrado a dedo por el dictador Francisco Franco. Romero tampoco olvida a Aznar: «Podríamos hablar de crímenes de guerra cometidos por usted, Bush y Blair, que tramaron la ocupación». A Mariano Rajoy y a Javier Arenas les reprocha que «lo que ustedes transmiten es el deseo de utilizar a los y las inmigrantes como mano de obra barata, sin derechos, y, además, que desaparezcan tras la jornada laboral».

A.P.

Antonio Romero presentó su libro el pasado martes en el patio del ayuntamiento de Guadix.

En el libro también repasa las desigualdades económicas: «El sueldo medio de un ejecutivo de las grandes empresas españolas equivale al de 66 mileuristas», el papel de algunas figuras históricas: «Fidel, uno de los revolucionarios más geniales del Siglo XX» y, como no, el estado de la religión en España. Y para tranquilidad de unos e inquietud de otros, se despide así de su actividad institucional (que no política): «Seguiré dando la lata».

Biografía

Antonio Romero (Humilladero, Málaga, 1955), histórico líder del sindicato Comisiones Obreras, así como del Partido Comunista de Andalucía y de Izquierda Unida, ha ocupado diversos puestos institucionales, entre los que destaca su labor como diputado en el Congreso, en el Parlamento de Andalucía y su candidatura a la alcaldía de Málaga. Nacido en el seno de una familia numerosa, a los 14 años se ve obligado a dejar los estudios para trabajar en el campo.

Temas de actualidad

Escrito con un tono fresco y elegante, el libro, a medio caballo entre el análisis sustentado en datos y el ensayo lúcido y humorístico, el libro de Romero repasa los temas de mayor actualidad de la legislatura. Incluida, la Eurocopa.

El título del libro no es precisamente un homenaje al Rey, sino una manera de estar en el mundo. "Nunca me he callado, siempre he dicho lo que pienso sin ningún tipo de reserva, tanto en las Cortes como en todas partes", señala. Pero no sólo de política vive el hombre. Ni siquiera Antonio Romero, que también ha incluido entre sus proyectos literarios un asunto que, en principio, no guarda mucha relación con los escaños y el Estado del Bienestar:los galgos, una de sus grandes pasiones. "Pienso escribir un libro sobre estos animales, sus costumbres y forma de vida", puntualiza. Cuando se ha pasado toda la vida en el debate político, la escritura es un consuelo. Pero eso no evita las añoranzas. Romero dice que a veces "tiene mono", pero se siente orgulloso de su decisión. Cree en la renovación. Pero poco en las petunias.

LA ALHAMBRA

La Alhambra abre al público este mes de enero el interior de la Torre de la Vela

■ El Patronato de la Alhambra y Generalife abre al público el interior de la Torre de la Vela durante enero, un espacio cerrado habitualmente a la visita pública y que es uno de los símbolos más destacados del monumento nazarí y la ciudad. Los visitantes podrán acceder a ella todos los martes, miércoles, jueves y domingos, desde las 08:30 a las 18:00 horas.

En el interior de la Torre de la Vela y ocupando toda la superficie de la tercera planta, se encuentra una vivienda que tradicionalmente ha sido conocida como La Velera. Tras la conquista cristiana, la Alcazaba quedó en manos de la administración militar y estas estancias se destinaron a ser residencia de la persona encargada de realizar los toques, de carácter castrense, de la campana de la Torre de la Vela. Los Caballeros Mutilados, militares heridos de guerra, eran los encomendados por orden del Gobernador para efectuar los diferentes toques que, durante siglos, marcaron la vida ordinaria de la ciudad de Granada. Encarnación 'La Velera', viuda del militar que ocupaba este puesto, fue la última persona que habitó en la torre hasta mediados del siglo XX, momento en el que la Alhambra pasó de ser una administración militar para convertirse en una administración cultural. El mantenimiento de esta tradición ha permitido la continuidad de uno de los valores intangibles del Monumento contribuye a enriquecer parte del patrimonio cultural.

■■■ MUSEO DE ACCITANOS, E INCLUSO GUADIJEÑOS

Miguel de Cervantes: de cómo obtuvo dineros de Guadix y, dicen, evocó la fiesta del Cascamorras en su Quijote

Es tanto lo que sabemos de este nuestro mayor escritor hispánico, que aquello que ignoramos sigue siendo arcano secreto que aumenta su misterio. Por ejemplo: su paso por Guadix como recaudador de impuestos.

MANUEL AMEZCUA

■ Mucho es lo que ha corrido mi existir, pues Lepanto me dio la gloria de "la más grande ocasión que han visto los siglos", pero quitome un brazo ausentado. También me han usurpado años de mi vida en el cautiverio de Argel, donde esperé el turno de mi rescate agenciado por los buenos frailes de la Virgen de la Merced.

Es ello que, haciendo valer méritos, se me confío recaudar dineros del Rey, que con ello viví de posada en posada, no sin incomodidad y poco asiento, y ahorrando de lo mío y, dicen, de lo ajeno, que si era descubierto tendría cárcel, más si no, vejez segura, pues que nadie me ha resarcido nunca del brazo que dejé en el golfo de Lepanto. La quebrancia del que se hizo cargo de mis recaudos, pudo poner y puso en entredicho la libertad y el honor, y con ese miedo vivo y me desvivo. No pocas maneras de aludir a mi vida parecen en mi Don Quijote, que me retrata por dentro y aún, a veces por fuera. Así también mi paso por Guadix, recordado que es en onceno capítulo de segunda parte de mi más famosa obra:

"Quiso la suerte que llegase uno vestido de bojiganga, con muchos cascabeles, y en la punta de un palo traía tres vejigas de vaca hinchadas; el cual mamarracho, llegándose a Don Quijote, comenzó a esgrimir el palo y a sacudir el suelo con las vejigas, y a dar grandes saltos, sonando los cascabeles; cuya mala visión alborotó a Rocinante, que sin ser poderoso a detenerlo Don Quijote, tomando el freno entre los dientes, dio a correr por el campo con más ligereza que jamás prometieron los huesos de su anatomía. Sancho, que consideró el peligro en que iba su amo de ser derribado, saltó del rucio y a toda priesa fue a valerle; pero cuando llegó, ya estaba en tierra y junto a él Rocinante, que con su amo vino al suelo: ordinario fin y paradero de las lozanías de Rocinante, y de sus atrevimientos.

Mas apenas hubo dejado su caballería Sancho por acudir a Don Quijote, cuando el demonio bailador de las vejigas saltó sobre el rucio, y sacudiéndole con ellas, el miedo y ruido, más que el dolor de los golpes, le hizo volar por la campaña hacia el lugar donde iban a hacer la fiesta. Miraba Sancho la carrera de su rucio y la caída de su amo, y no sabía a cuál de las dos necesidades acudiría primero; pero, en efecto, como buen escudero y como buen criado, pudo más con él el amor a su señor que el cariño a su jumento, puesto que cada vez que veía levantar las vejigas en el aire y caer sobre las ancas de su rucio, eran para él tártagos y sustos de muerte, y antes quisiera que aquellos golpes se los dieran a él en las niñas de sus ojos que en el más mínimo pelo de la cola de su asno".

Doy en continuar esta aventura con la descripción de sabrosos diálogos entre los dueños de mi obra y en las corridas a pedradas que Don Quijote cosecha de la muchedumbre de los seguidores del de las vejigas. No pocos han querido ver en esta escena una forma de aludir a la fiesta del Cascamorras que en Guadix se celebra, y yo, Miguel de Cervantes Saavedra, que sé de antiguo jugar con el arcano y proveerme de secretos tantos, me llevo de mi visita a la antigua Acci, no sólo mi experiencia, mas por demás mi reserva y confidencial ocultación y confidencia, pues que toda mi vida y obra esté repleta de misterio. Y ello, tanto como los buenos dineros que de Guadix obtuve.

Miguel de Cervantes.

■■■ ARTE

Cultura adquiere 34 obras de arte en 2008 por importe de 856.000 euros para los museos andaluces

■ La Consejería de Cultura de la Junta de Andalucía invirtió un total de 856.473 euros durante el pasado año 2008 en la adquisición de 30 obras de arte, dos conjuntos de dibujos y otras dos colecciones de bienes etnográficos destinados a incrementar los fondos de los museos andaluces gestionados por la Junta aunque de titularidad estatal, una inversión que supone un aumento del 12,5 por ciento respecto a la realizada en el ejercicio anterior.

Las adquisiciones de estas obras han sido efectuadas tanto por compra directa a particulares, como a través de galerías de arte y anticuarios o por ejercicio del tanteo en subastas de arte.

Para el Museo de Bellas Artes de Córdoba se ha comprado por 200.000 euros un álbum compuesto por 30 dibujos andaluces del siglo XVII y uno italiano. Se trata de un excepcional conjunto de obras atribuidas principalmente a Cornelis Schut, Juan de Valdés Leal, Alonso Miguel de Tovar, Matías de Arteaga y Antonio del Castillo, que incrementan el importante fondo de dibujos que se conserva en la pinacoteca cordobesa.También se ha destinado al Bellas Artes de Córdoba un conjunto de diez dibujos de Alfonso Ariza y, por un importe global de 38.000 euros, cinco obras de José Pérez Ruano.

Por su parte, el Museo de Cádiz ha incorporado a sus fondos un bargueño de estilo barroco salomónico, fechado en el primer cuarto del siglo XVIII y que perteneció al ajuar de la casa de la familia de navieros gaditanos Pinillos, así como un reloj de bolsillo que representa la botadura en 1912 del vapor correo Infanta Isabel.

El Museo de Bellas Artes de Granada ha incrementado su colección con el óleo sobre tabla 'Cristo Eucarístico' (1653-57) de Alonso Cano. Los expertos consideran que se trata de la puerta del sagrario del retablo mayor del Convento de San Antonio de Padua y San Diego de Granada, lugar para el que Cano pintó una serie de siete lienzos, tres de los cuales ingresaron en este museo tras la Desamortización. Gracias a esta adquisición, por la que se ha pagado 111.530 euros, se ha logrado reunir en la pinacoteca todas las obras conocidas del cenobio.

■ ORCE

Reclaman la declaración de las fiestas de San Antón y San Sebastián en Orce de interés turístico andaluz

■ El Ayuntamiento de Orce (Granada) pidió la pasada semana la declaración de interés turístico andaluz de las populares fiestas de San Antón y San Sebastián, unas de las más antiguas del altiplano granadino y en las que el pueblo se disfraza para evocar las tentaciones que sufrió San Antón en el desierto. Hay que recordar que el pasado fin de semana tuvo lugar esta tradicional fiesta que también se celebró en todos los pueblos de la comarca accitana.

En la celebración, que se desarrolla desde el pasado viernes hasta el día 20 de enero, participa también el Cascaborras que, ataviado con refajo y cintas de colores, la cara pintada y "armado" con una vara, representa el demonio.

Así lo explicó en rueda de prensa el alcalde del municipio, José Ramón Martínez Olivares, quien avanzó que acompañarían al Cascaborras el Paje, que simboliza la inocencia de la fiesta y la Soldadesca, que encarna la rectitud ante las tentaciones.

Por su parte, los Moros y Cristianos escenifican las luchas acaecidas en Orce durante la Reconquista y por su antigüedad, los convierten en pioneros de las tradicionales fiestas que se celebran en todo el país.

"Estas fiestas son el máximo exponente del patrimonio inmaterial del pueblo" ha indicado Martínez Olivares, quien destacó la conmemoración durante el domingo del "día de la Zorra" en el que se va al encuentro de las personas que organizarán las fiestas del año siguiente.

Se trata de cinco días de fiesta jalonados con los "típicos y antiquísimos bailes" y la tradicional Colación, que toma su nombre de los frutos secos que se ofrecen en la calle para acompañar a la cuerva o sangría, reveló el alcalde, quien señaló que a las procesiones durante el día les suceden las verbenas nocturnas amenizadas por grupos musicales locales.

La fiesta concluye con una liturgia en honor a San Sebastián, el día 20, y la bajada del santo a su ermita, cumpliendo con una tradición que se viene repitiendo años atrás.

■■■ POLÉMICA

Torrente afirma que Martínez Caler ha reconocido que había "gato encerrado" en la gestión del Patronato Rodríguez Penalva

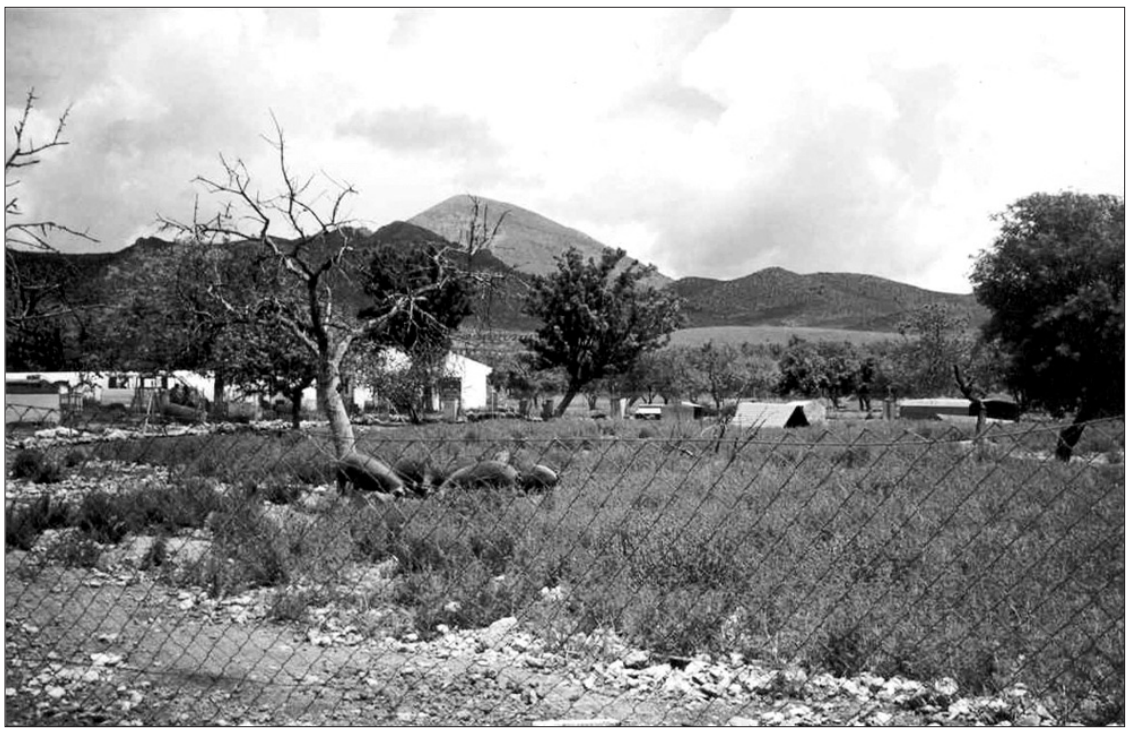

AGENCIA

Patronato Rodríguez Penalva.

REDACCIÓN • Provincia

■ El diputado provincial del PP José Torrente ha mostrado su satisfacción por que el presidente de la Diputación, el socialista Antonio Martínez Caler, haya sido capaz de reconocer que había "gato encerrado" en la gestión desarrollada por el técnico gerente en el Patronato Rodríguez Penalva y que motivó una denuncia pública por parte del grupo popular, señalan en un comunicado.

Torrente ha recordado que los populares exigieron el cese de Juan Ignacio Fernández Saavedra como técnico del Patronato, al considerar incompatible su cargo público con sus actividades privadas, puesto que, mientras gestionaba la venta de cordero segureño a través del Rodríguez Penalva, era propietario de dos empresas privadas que se dedican a tal actividad.

Ante esta denuncia y "el gol en propia puerta que le metieron a Caler", el presidente socialista ha rectificado, a juicio de los populares "a medias, porque no lo ha cesado", sino que Fernández Saavedra ha sido trasladado al edificio principal de la Diputación como subdirector de la Delegación de Asistencia a Municipios, orden que se firmó el pasado 8 de enero.

El diputado del PP considera así que Martínez Caler "ha dado validez a nuestra denuncia y ha sido capaz de entender que se estaba cometiendo una grave irregularidad e incompatibilidad de actividades".

No obstante, José Torrente ha criticado que esta "rectificación" se haya hecho de forma "solapada" y sin informar al grupo popular, que fue quien en definitiva denunció los hechos.

Torrente ha asegurado que Caler consintió que esta situación "irregular" se mantuviera en el Patronato "porque Fernández Saavedra es concejal del PSOE en Guadix.

Asimismo, el dirigente popular ha recordado que los socialistas e IU en la Diputación votaron en contra de la moción del PP solicitando la remoción del puesto de trabajo. "¿Qué pasa ahora con los informes jurídicos que antes alegaron para justificar su voto en contra y el mantenimiento de este cargo público al frente del Patronato Rodríguez Penalva?", apuntó Torrente, quien ironizó con que "la hipocresía de Caler no tiene límites".

"Sin embargo, Caler no ha tenido la valentía o la libertad suficiente para trasladar a Fernández Saavedra cuando lo denunció el grupo popular y ha tenido que dejar pasar unos meses para poner orden en el Rodríguez Penalva", apostilló Torrente, quien destacó que, más que le pese, Caler ha tenido que dar la razón al grupo popular que fue quien denunció que este cargo público obtenía ventajas en su actividad privada.

Igualmente, el diputado provincial ha señalado que Caler, nuevamente, ha puesto en marcha su "agencia de colocación y le ha buscado un puesto a medida, garantizándole los 55.000 euros que venía percibiendo al año en el Patronato".

■■■ INAUGURACIÓN

La casa de Granada reabre sus puertas en Barcelona

■ Granada y Barcelona estarán algo más unidos a partir del próximo fin de semana gracias a la reapertura de la Casa de Granada en la capital catalana. Con nueva sede, ubicada en la avenida Meridiana 315 del barcelonés barrio de La Sagrera, y bajo el lema de GRD-BCN "Valores compartidos para nuevos horizontes" la Casa de Granada comienza su nueva etapa en la Ciudad Condal en la que pretende conjugar lo valioso de la cultura de los dos pueblos y fortalecer los lazos sociales, económicos y políticos entre ambas provincias. En esta nueva etapa, la Casa de Granada quiere mantener su rica actividad sociocultural, pero también convertirse en plataforma del fomento de las relaciones institucionales, comerciales y empresariales entre ambas provincias gracias a las sinergias que se desprenden de muchos de sus socios y socias por su actividad profesional, conocimientos y bagaje cultural.

Para festejar su nueva andadura, La Casa de Granada ha preparado para este próximo fin de semana una amplia programación de actos culturales y lúdicos para todas las edades, así como actos de intercambio empresarial. Durante los dos días de festejos se podrá disfrutar de una muestra gastronómica de productos de Granada donde estarán presentes importantes firmas procedentes de la ciudad andaluza como Aguas de Lanjarón, Puleva y Cervezas Alhambra compartiendo espacio con pequeñas empresas de gastronomía y artesanía granadina de quesos, jamones, confitería, miel, etc. Igualmente, todo el fin de semana estará funcionando una oficina móvil de Turismo de la Diputación de Granada para todos aquellos que quieran conocer y visitar la tierra y se podrá contemplar la exposición fotográfica itinerante "Cuatro visiones del Teatro Federico García Lorca".

La inauguración oficial será el próximo domingo 25 por la mañana a cargo de los alcaldes de Barcelona, Jordi Hereu; y de Granada, José Torres Hurtado, junto a otras autoridades como los presidentes de las Diputaciones de ambas ciudades y de la alcaldesa de la vecina localidad de Hospitalet de Llobregat. Al mediodía, habrá una comida gigante popular donde se repartirá el delicioso y típico plato alpujarreño.

La historia de la Casa de Granada en Barcelona como entidad va unida a la historia de España y al fenómeno de la inmigración de los años sesenta y setenta entre Andalucía y Catalunya. Fueron concretamente jóvenes emigrantes del pueblo de Jérez del Marquesado, situado en la cara norte de Sierra Nevada, quienes cimentaron y nutrieron la idea de crear una asociación granadina en la capital catalana, allá por el año 1978. "La Tizná", Virgen y Patrona de la villa sirvió de elemento aglutinador en torno a la cual nació la Asociación Jerezana de Devotos de la Tizná, semilla de la actual Casa de Granada.

TORCUATO FANDILA

Panorámica de Jérez del Marquesado.

TRAPA
EL ARTE DEL CHOCOLATE DESDE 1891
CORTADOS
Disfruta la vida Cachito a Cachito
SELECCIÓN DE AUTÉNTICOS
CORTADOS
www.trapa.com

Toda
la información
de tu localidad
ahora
también en

andaluciainformacion.es
...es cultura .es sociedad .es política
.es agricultura y pesca .es ocio .es tradición .es deportes
.es turismo .es gastronomía .es internet .es economía .es servicios .es local

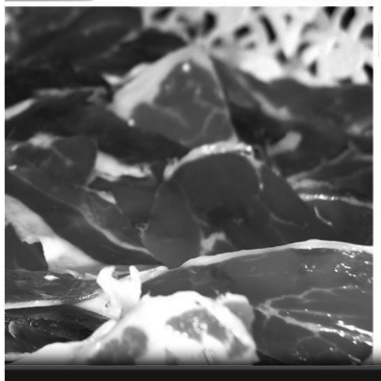

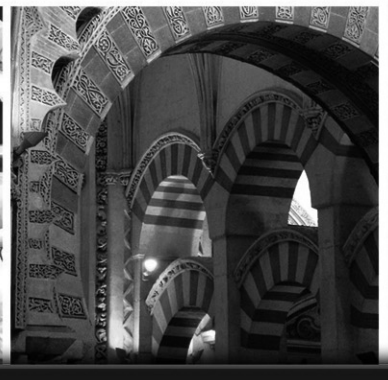

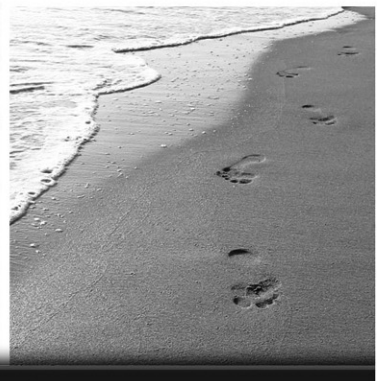

visítanos en www.guadix.andaluciainformacion.es
información
www.andaluciainformacion.es

el deporte

Paquillo Fernández planifica su temporada con el objetivo del Mundial de Berlín ■ Página 27

El Grupo Salmerón consolida su liderato con una cómoda victoria ante Almendralejo (59-94) ■ Página 26

■ LIGA ANDALUZA

El Guadix ofrece una buena imagen, pero cae derrotado ante el Español de Alquián (3-2)

GRANADA HOY

Los dos goles de Ubric no fueron suficientes para que el Guadix arrancara algún punto el último domingo.

REDACCIÓN GUADIX

■ El Guadix no pudo arrancar ninguno de los tres puntos en juego y cayó derrotado en su importante visita a tierras almerienses, ante un Español de Alquián que aprovechó su acierto en tres jugadas a balón parado. Nada que reprochar al conjunto dirigido por Rafa Medina que hizo un desgaste físico tremendo y mereció llevarse por lo menos un punto. A todo eso hay que sumarle la plaga de lesiones de los accitanos que acudieron a El Alquián con siete bajas y que no están pudiendo realizar en condiciones sus entrenamientos, debido a que están entrenando a media luz. Paso atrás en definitiva del Guadix que cae hasta la sexta posición, aunque las espadas siguen estando en todo lo alto, puesto que los de Medina están a sólo dos puntos del tercer clasificado, el Atarfe.

El partido pronto se pondría de cara para los almerienses cuando en una falta lateral en el minuto 2, Chichi puso el balón dentro del área y éste se quedó muerto a las botas de Estévez que fusiló sin piedad a Álex. El Guadix defendió con uno menos la jugada, fruto del capricho del colegiado malagueño que obligó a Juanje a quitarse una camiseta interior. Los accitanos reaccionaron pronto y en el minuto 5, Ubric lanzó con fuerza una falta al borde del área y el balón se coló en las mallas ante la inútil estirada de Tomás. Las fuerzas estaban muy igualadas y los dos conjuntos tuvieron sus ocasiones, los almerienses en una falta rozando el palo de Juanma y los accitanos en una internada de Juanje que desvió a corner Tomás. En el minuto 26, una falta lateral fue botada al corazón del área por Juanma y el lateral accitano peinó hacia atrás colándose el esférico en su propia portería. El mazazo fue grande para un Guadix que no bajó los brazos y que intentó igualar el encuentro antes del descanso, pero no hubo claras ocasiones.

En la segunda mitad, los de Medina intentaron aprender la lección de la estrategia almeriense, pero nada más lejos de la realidad. En el minuto 51, una falta botada por Chichi fue cabeceada por Martín, libre de marca en el punto de penalti, para establecer el 3-1 que parecía casi definitivo. Sin embargo, los accitanos tiraron de casta y pudieron incluso empatar el partido. La entrada de Jorge y del debutante Milla hizo que los accitanos tuvieran más mordiente en ataque y pudieron recortar distancias en un lanzamiento de Juanje y una falta de Ubric que rechazó Perico cuando se colaba por la escuadra. En el minuto 75, un balón interior de Jorge sobre Ubric terminó en penalti al ser trabado el ariete accitano por Gregorio. El propio Ubric lanzó la pena máxima y estableció el 3-2 en el rechace, ya que Tomás le adivinó la intención, consiguiendo su undécimo gol de la temporada. De ahí hasta el final, el Guadix lo intentó de todas las maneras pero no consiguió igualar y este domingo intentarán ganar al Adra en casa.

LOSTROTANOCHES.COM

Miembros de la Asociación Deportiva Los Trotanoches.

La Asociación Deportiva Los Trotanoches se preparan para los 101 kilómetros de Ronda

■ Según informan desde la Asociación Deportiva Los Trotanoches de Guadix, próximamente se abrirá el plazo de inscripción para los 101 kms de Ronda de este año, que se celebrará el próximo día 16 de Mayo de 2009. Según lo acordado en la ultima asamblea, "se subvencionará íntegra la inscripción a todos aquellos socios que quieran participar en ella, así que este va a ser nuestro gran año deportivo tanto para corredores como para andarines pues allí todo el mundo cabe y será una edición en la que nuestras camisetas, con nuestra luna, se va a destacar por todos los rincones de la Serranía de Ronda. Ya hace unos años que varios intrépidos Trotanoches han venido participando de manera regular en dicho evento, y absolutamente todos han regresado hablando maravillas de esta prueba tan especial, pues se trata de la prueba de ultrafondo más emblemática de España y una de las mas importantes a nivel mundial. Se puede hacer tanto en bicicleta, como corriendo o andando", asegura el presidente Paco Garzón.

Rafa Abad fue uno de los más destacados del Grupo Salmerón con 18 puntos.

CB GUADIX

■ BALONCESTO

El Grupo Salmerón consolida su liderato

RAMÓN UBRIC GUADIX

■ El Grupo Salmerón demostró el por qué de su liderato incontestable en el grupo D de la Liga Eba, donde solamente ha caído en un encuentro ante Cash Lepe, venciendo en la cancha del colista Almendralejo con comodidad (59-94). Una vez disputadas las once primeras jornadas, el único equipo que sigue la estela de los accitanos, es el Cajasur Peñarroya con dos derrotas.

En los primeros minutos, el Grupo Salmerón salió muy enchufado y no pagó el madrugón que supuso realizar un largo viaje hasta tierras extremeñas. Los de Carrión fueron aumentando cómodamente su ventaja, basando su juego en una fuerte defensa sustentada en el trabajo bajo los aros del capitán Ibón y del pívot Orlando Camín Así, al final se llegó con una ventaja de catorce puntos (12-26).

En el segundo cuarto, los extremeños trataron de conectarse y, a falta de cinco minutos, llegaron a recortar la ventaja hasta los nueve puntos (22-31), pero los accitanos bajo la dirección de Rojas apretaron de nuevo el acelerador y se fueron al descanso con una ventaja de 17 puntos.

En el tercer cuarto, la tónica del encuentro no varió con el fuerte trabajo defensivo diseñado por Carrión y el Salmerón siguió aprovechando con mucho acierto las salidas a los contraataques. En el último, los locales trataron de recortar distancias, pero el Salmerón siguió aumentando su ventaja, destacando Rafa Abad con 18 puntos.

■ ATLETISMO

Paquillo Fernández debutará en los 50 kilómetros el próximo 1 de marzo en el Campeonato de España

El marchador accitano intentará buscar la mínima mundialista en el Campeonato de España, aunque aún no sabe si competirá en 50 en Berlín

RAMÓN UBRIC

■ Paquillo Fernández tomará la salida, el próximo 1 de marzo, de su primera carrera de 50 kilómetros marcha. El atleta del Agrupaejido S.A de Almería ha decidido, de común acuerdo con su entrenador Robert Korzeniowski, que el evento elegido para tan esperado debut sea el Campeonato de España de Marcha en Ruta que se celebra el 1 de marzo en la localidad murciana de San Pedro de Pinatar.

Después de inaugurar la temporada con doble victoria, en el Gran Premio de Granollers (sobre 10 kilómetros con un crono de 41' 07") y en el Campeonato de Irlanda, (donde estableció 2:07:35 en 30 kms), el accitano espera "encontrar buenas sensaciones" en la distancia más larga. Paquillo Fernández se ha marcado un ambicioso objetivo, que pasa nada menos que por conseguir la mínima para asistir al Mundial de Berlín en la prueba de 50 kilómetros, para lo que deberá, según los criterios establecidos por la Federación Española, bajar de 3 horas 50 minutos y poder así "barajar tranquilamente la opción de acudir en 20 ó en 50 a la cita mundialista", explicaba el propio atleta.

Se trata de una "nueva motivación en este año 2009 que hemos marcado Korzeniowski y yo como una temporada de transición", en la que el marchador de Guadix ha probado por primera vez entrenamientos propios de un cincuentero.

"Me apetece mucho probar esta nueva distancia, se trata de un reto para mí y el Campeonato de España es el mejor lugar para el debut porque en nuestro país tenemos grandes especialistas en la distancia como García Bragado o Mikel Odriozola y en el Nacional habrá sin duda un nivel muy alto", ha explicado Paquillo.

Los 50 kilómetros son, según ha comentado el marchador, "una prueba donde la psicología juega un gran papel y donde la asimilación de líquidos, que es quizás una de mis asignaturas pendientes, resulta importantísima porque durante las casi cuatro horas que dura la carrera el atleta tiene que hidratarse muchísimo". En este sentido, Paquillo asegura estar "practicando" este punto de manera especial en los entrenamientos que este invierno son "algo más largos y duros de lo habitual".

ARCHIVO

El marchador accitano debutará en los 50 kilómetros marcha el próximo 1 de marzo.

■ ATLETISMO

Paquillo ya ha decidido cómo se preparará para el Mundial de Berlín

RAMÓN UBRIC GUADIX

■ Paquillo Fernández ha decidido ya cómo será su particular tour por el mundo, para preparar Berlín 2009. Y lo ha decidido con su técnico, Robert Korzeniowski que se desplazó hasta Guadix a mediados de noviembre. La preparación para la nueva campaña deportiva del accitano incorpora algunos cambios de lugar y apuesta por clásicos de la preparación de Paquillo, como la concentración primaveral de tres semanas que el atleta suele realizar durante los meses de marzo y abril en Johannesburgo. Como novedad, el atleta del Agrupaejido S.A. de Almería ha decidido de mutuo acuerdo con la Federación Española y con su entrenador que no participará en la Copa de Europa de Marcha.

Entre sus preferencias atléticas el atleta de Guadix ha apuntado también la Challenge Mundial de la especialidad, hasta el punto de que Paquillo espera tomar la salida de tres pruebas del circuito, que todavía restan por concretar. Entre evento y evento Paquillo realizará períodos de descanso en Guadix, aunque por poco tiempo pues en Mayo tomará de nuevo el avión para concentrarse en Polonia.

El Mundial de Berlín Paquillo podría prepararlo en los Alpes suizos, concretamente en el pequeño pueblo de St. Moritz. Éste será el objetivo primordial de 2009, el acontecimiento deportivo del año que tendrá a Paquillo como gran protagonista, con una gran incógnita todavía por desvelar sobre su participación en 20 kms ó en los 50.

ARCHIVO

Paquillo aún no sabe en qué distancia competirá en el Mundial de Berlín.

■ FÚTBOL

El Purullena da un paso más para el ascenso, mientras que la UD Guadix no pasa del empate en casa

RAMÓN UBRIC GUADIX

■ Trece puntos sobre el sexto clasificado. Ese es la ventaja de puntos de la que disfruta el Purullena respecto a los puestos que dan derecho al ascenso a Regional Preferente. El pasado domingo, los hombres dirigidos por Larios consiguieron un apretado triunfo en Fuente Vaqueros (0-1) con un solitario gol de Moreno. A falta de quince jornadas para que finalice la liga, los purulleneros tocan con un pie y medio el ascenso y este domingo a partir de las cuatro y cuarto, reciben al Huétor Tájar B, décimo tercer clasificado.

Peores noticias llegaron de la Segunda provincial, en la que la UD Guadix no pasó del empate en casa ante el Huéscar (4-4). Con este resultado, el conjunto celeste se coloca con 20 puntos a sólo dos del ascenso, una vez finalizada la primera vuelta. Este domingo será importante el desplazamiento hasta Dúrcal.

■ FÚTBOL

Los juveniles del Guadix CF se alejan del ascenso tras ser goleados en casa ante La Zubia (2-5)

REDACCIÓN GUADIX

■ Nuevo paso atrás de los juveniles del Guadix CF que cayeron goleados en casa ante La Zubia (2-5). Mal partido de los accitanos el jugado en el campo de tierra el pasado sábado donde en ningún momento merecieron más y donde el conjunto zubiense pasó por encima en todos los aspectos. Comenzó mal el partido para los accitanos que ya en el 17 de la primera mitad perdían por 0-2, pero que en una jugada trenzada por Ángel conseguían acortar distancias. Poco duró el ánimo, ya que un minuto más tarde el conjunto zubiense lograba batir de nuevo al cadete David, estableciendo el 1-3. En la segunda mitad, los accitanos salieron decididos a recortar el marcador y Gonzalo en el 70 recortó de nuevo la distancia. En ese momento parecía que los locales podían llegar más, pero dos despistes en el marcaje aumentaron el marcador.

SERVICIOS

EL TRUCO

COLOR EN TUS MEJILLAS

POR ESTÉTICA Y BELLEZA ÁNGELES REQUENA. BENALÚA

Un toque de colorete dará frescura y alegría a tus mejillas, realzando tu maquillaje. El secreto está en escoger el color que mejor te vaya y aplicarlo adecuadamente. Esta temporada se llevan mucho los tonos dorados, pero puedes optar por los rosados o el melocotón. Para elegirlo, ten en cuenta qué tipo de ropa vas a ponerte y también el color de tu maquillaje. De día elige tonos más naturales; de noche, tonos más acentuados.

Utiliza una brocha gorda de pelo de marta, que es la mejor, y, si es posible, usa colorete en polvo con textura sedosa y colores suaves. El colorete comienza a aplicarse a unos dos dedos de la nariz, difuminando hacia el exterior, hacia donde nace el cabello.

NO SE LO PIERDA

ANIVERSARIO

La Escuela de Arte de Guadix celebrará durante este año el 75º aniversario de su creación. El programa de actividades de la Escuela de Arte comenzará el próximo lunes 26 de enero a las once y media de la mañana en el patio de exposiciones del centro, donde se rendirá un homenaje a los profesores y profesoras que han dedicado su vida a impartir sus conocimientos artísticos a numerosas generaciones de accitanos y demás habitantes de la comarca de Guadix.

Abrirá el acto su director Miguel Ángel Gómez Mateos, quien recordará de una manera sucinta la trayectoria de estos 75 años.

TRANSPORTES

AUTOBUSES

GUADIX-GRANADA

Lunes a ViernesDomingos y Festivos

6.45	9.45
7.45 (TBS)	12.45
8.15	15.00
9.10 (TBS)	18.00
9.45 (TBS)	18.45
11.00 (TBS)	20.30
12.45 (DIARIO)	
15.00 (DIARIO)	
16.30	
18.00 (DIARIO)	
18.45 (DIARIO)	

GRANADA-GUADIX

Lunes a ViernesDomingos y Festivos

6.30 (DIARIO)	6.30
8.30 (TBS)	10.15
10.15 (DIARIO)	12.00
11.30(TBS)	13.15
12.00 (DIARIO)	15.30
13.15 (DIARIO)	17.00
14.30 (TBS)	19.30
15.30 (DIARIO)	20.15
17.00 (DIARIO)	
18.15	

SERVICIO URBANO

Entre las 8 y las 21 horas

Hora, 45m.:	Parque municipal
Hora, 00m.:	Estación de ferrocarriles
Hora, 15m.:	Parque municipal
Id	Estación de autobuses
Id	Parque municipal

AUTOBUSES DE CERCANÍAS

Guadix-Benalúa 8.20 (lun/sab) 13.30

Guadix-Jérez- Alquife- Aldeire 12.30 (lun/sab) 19.15(l-v) 20.30 (dom)

Guadix- La Calahorra-Huéneja 13.00 (lun/sab)

Guadix- La Peza 14.30(lun/vie) 19.00 (l/v) 13.30(s)

Guadix-Lugros 14.30 (l/v) 17.45 (l/v) 12.15(s)

INFORMACIÓNDEUTILIDAD

TELÉFONOS DE INTERÉS

Sanidad	
Teléfono de emergencias	061
Hospital (Información)	958.699.100
Urgencias	902.505.061
Servicio ambulancia	958 66 02 28/958 66 00 37
Urgencias Cruz Roja	958 66 05 66
Seguridad	
Policía Local	958 66 93 01
Bomberos	958 66 47 66
Guardia Civil	958 66 90 82/79
Guardia Civil (Urgencias)	062
Protección Civil	958 66 60 20
Servicios	
Ayuntamiento	958 66 93 00
Mancomunidad de Municipios de Guadix	958 66 26 45
Repsol Butano	958 66 08 62/958 66 08 66
Correos	958 66 03 56
Urbanismo	958 66 93 14
Cruz Roja	958 66 44 35
Cultura	958 66 90 41
Empresa pública de vivienda	958 66 93 16
Centro de Adultos	958 66 15 49
Taxi (Parada)	958 66 05 37
Renfe	902 24 02 02
Estación de autobuses	958 66 06 57
Varios	
Casa de la Cultura	958 66 00 60
Cadena Ser	958 66 21 61
Cadena Cope	958 66 02 35
Radio Kabila Benalúa	958 68 44 19
Wadi-as Información	958 66 29 33
Centro de Orientación Familiar	958 66 27 52
Oficina de turismo de Guadix	958 66 26 65

VISITA A MUSEOS

- **CUEVA MUSEO DE GUADIX**

De lunes a viernes: de 10 a 14 h y de 16 a 18 h. Sábados y festivos: de 10 a 14

- **MUSEO DE LA CATEDRAL DE GUADIX**

De 11 a 13 h y de 16 a 18 h. Domingo solo de 11 a 13 h.

- **SALA ALARCONIANA (C/ BARRADAS, SEMINARIO SAN TORCUATO)**

De martes a sábados: de 11 a 14 y de 16:30 a 18:30 h. Festivos: de 11 a 14 h.

- **MUSEO DE ALFARERÍA. CUEVA LA ALCAZABA**

De lunes a viernes: de 10 a 14 h. y de 16 a 19 h. y festivos: de 10 a 14

- **OFICINA DE TURISMO DE GUADIX** avenida Mariana Pineda s/n

Registro de gentes

NACIMIENTOS

- Rubén del Paso Cuerva
- Cristian Tapia Fernández
- Paula Galera Hidalgo

MATRIMONIOS

- Leonardo Trujillo Ocaña y Eva María Ruiz Ruiz

DEFUNCIONES

- Cecilia Zapata Rodríguez
- Manuel Sánchez Valdivieso

farmacias

VIERNES 23
- Carmen Gómez Plza Palomas, 8.

SÁBADO 24
- Encarnación Casas. Tr. Juan Ramón Jiménez

DOMINGO 25
- Juan Ramón Muñoz. Camino Rután, s/n.

LUNES 26
- Mª Dolores Rojas C/ Ancha 19.

MARTES 27
- Jesús Pulido C/ Ancha 11.

MIÉRCOLES 28
- Mercedes Ruiz. C/ Lepanto 1.

JUEVES 29
- Carmen Ramos. avda. Medina Olmos 8.

FOTOGRAFIAS-

En la Sala Ismael de la Serna de Guadix a partir del lunes 26 de enero, la concejalía de Cultura de Guadix presenta una exposición de fotografías con el título: COSMOS. Vistas desde la nave Tierra. Será a partir de las 19,30 horas, y hasta el 5 de febrero.

NOTA INFORMATIVA

Las colaboraciones dirigidas a Wadi-as Información no deberán exceder de 350 palabras y de 500 las cartas al director. Estas últimas deberán ir acompañadas de fotocopia impresa o escaneada del DNI.
Wadi-as Información no se hace responsable de las opiniones vertidas por sus colaboradores.

AYER COMO QUIEN DICE...

POR JOAQUÍN VALVERDE

23 de enero de 1883

Nace en Orio (Guipúzcoa) Juan Zaragüeta Bengoechea (1883/1973), filósofo y psicólogo, doctor por Lovaina, Catedrático de la Universidad de Madrid, y secretario Academia de Ciencias Morales y políticas. Zaragüeta estuvo siempre preocupado por la formación de las jóvenes generaciones de estudiantes; hombre de categoría intelectual y humana, que, en todo momento, aplica el mayor rigor científico. Obras: "Introducción general a la filosofía", "Problemática del bien común", "Pedagogía fundamental", "Teoría psicogenética de la voluntad", "El lenguaje y la filosofía", "Curso de filosofía"...

Usted podrá encontrar la edición digital de Wadi-as información en www.wadi-as.es

Wadi-as

Esté informado puntualmente de la actualidad accitana y de la comarca en www.wadi-as.es

Wadi-as información
SEMANARIO DE LA COMARCA DE GUADIX

sorteos y loterías

BONOLOTO

Lunes 19/1/09	Martes 20/1/09	Miércoles 21/1/09	Viernes 16/1/09
1 4	10 22	5 25	1 7
18 30	23 26	28 35	15 18
37 42	27 33	39 40	36 40
Complementario: 10	Complementario: 3	Complementario: 19	Complementario: 46
Reintegro: 2	Reintegro: 4	Reintegro: 4	Reintegro: 1

Premios

	Acertantes	Euros	Acertantes	Euros	Acertantes	Euros	Acertantes	Euros
6	Bote	2.805.731,68	1	3.317.552,71	Bote	386.838,86	Bote	2.276.212,65
5+C	1	282.410,15	4	68.242,81	2	103.157,03	4	68.757,86
5	118	1.196,65	97	1.407,07	85	1.213,61	148	929,16
4	5.515	40,54	6.893	31,35	4.793	34,08	7.833	27,80
3	110.023	4,00	132.874	4,00	94.908	4,00	139.270	4,00

Recaudación: 3.592.891 . **Recaudación:** 3.708.613,50 . **Recaudación:** 2.753.942 . **Recaudación:** 3.784.543 .

LOTERÍAPRIMITIVA

Jueves 15/1/09	Sábado 17/1/09
2 4	5 12
12 15	19 22
17 41	45 46
Complementario: 8	Complementario: 39
Reintegro: 6	Reintegro: 1

Premios

	Acertantes	Euros	Acertantes	Euros
6	Bote	6.073.861,64	2	4.535.160,74
5+C	14	36.152,20	6	87.198,07
5	340	2.977,24	385	2.717,86
4	20.256	74,96	22.116	70,97
3	395.165	8,00	407.539	8,00

Recaudación: 21.084.343 . **Recaudación:** 21.778.149 .

GORDO PRIMITIVA

Domingo 18/1/09

6 7

28 38

43

Nº Clave (Reintegro): 8

Premios

	Acertantes	Euros
5+1	Bote	23.367.267,80
5	3	118.158,64
4+1	31	2.079,04
4	359	209,45
3+1	2.029	42,35
3	19.281	14,48
2+1	32.891	6,53
2	323.983	3,00

Recaudación: 8.896.167 .

ONCE

Lunes 19	00.353
Martes 20	61.884
Miércoles 21	99.357
Jueves 15	16.664

Viernes 16
67.935
Serie: 044

Sábado 17 99.188

Domingo 18
75.321
Serie: 025

EURO MILLONES

Viernes 16/1/09

3 17 22 49

50

ESTRELLAS: 3 y 6

Premios

	Euros		Euros
5+2E	15.000.000,00	3+2E	68,95
5+1E	493.038,00	3+1E	25,70
5	119.928,16	2+2E	21,34
4+2E	4.441,78	3	16,05
4+1E	216,79	1+2E	9,72
4	101,24	2+1E	8,50

Recaudación: 79.952.108 .

TELEVISIÓN

NOTICIA

‘SÉ LO QUE HICISTEIS...’ AMPLIA SU HORARIO MEDIA HORA MÁS

LA carrera por la audiencia está que arde y no hay más que ver las estrategias de cada cadena para sobrevivir. *Sé lo que hicisteis...* se ha puesto las pilas y, una vez más, amplía su horario, esta vez media hora. A partir de ahora, Patricia Conde y Ángel Martín se quedan con nosotros hasta las 17.30h. laSexta ha decidido apostar de nuevo aún más fuerte por el divertido programa para frenar a sus rivales. Cuatro estrenó hace un mes la segunda edición de su *reality* más exitoso: *Fama ¡A bailar!* y se nota, reuniendo más de un millón de espectadores cada tarde. *Se lo que hicisteis...* consiguió una audiencia de 1.183.000 telespectadores, un 8,9 por ciento de cuota de pantalla, durante el último programa emitido en laSexta; mientras que *Fama ¡A bailar!*, reunió a 1.440.000 seguidores, un 11,1% de cuota de pantalla.

NOTICIA

PIPI ESTRADA Y LUCÍA LAPIEDRA, EN ‘MUJERES Y HOMBRES Y VICEVERSA’

EL dating show *Mujeres y hombres y viceversa,* presentado por Emma García, pasa por horas bajas después de la marcha de Efrén Reyero, el famoso *tronista* que despertó el interés de la audiencia. En un intento por levantar los resultados, la cadena de Fuencarral ha fichado a dos grandes de programas del *corazón*: el comentarista de fútbol José Manuel *Pipi* Estrada y su mujer, la ex actriz porno Lucía Lapiedra, como consejeros de los tronistas. Telecinco sustituirá con esta medida a los antiguos consejeros: Paco Morales y Raquel Navamuel (*Yo soy Bea*).

EL PROGRAMA DE LA SEMANA

Cuarta temporada de ‘Prison Break’

BUENAS y malas noticias para los fans de *Prison Break*. laSexta estrena la cuarta temporada del drama carcelario. Las malas noticias vienen de Estados Unidos, donde Fox ha puesto fecha al final definitivo de *Prison Break*: ésta será la última temporada. Por otro lado, este éxito de Fox se emitirá todos los jueves. El drama protagonizado por Wentworth Miller, Dominic Purcell y Sarah Wayne Callies cuenta en esta entrega con nuevos fichajes y la acción regresa a su escenario inicial, Estados Unidos. Miller, quien da vida al protagonista, Michael Scofield, centrará de nuevo la trama de esta cuarta temporada de la serie. Al marcharse de Sona, la cárcel donde se hallaba preso, Michael viaja hasta Los Ángeles, el nuevo escenario de la serie, en busca de venganza por la muerte de Sara. En esta nueva etapa de *Prison Break*, la serie incorpora nuevos personajes interpretados por caras conocidas del mundo de la televisión. El agente especial de Seguridad Nacional Don Self (Michael Rapaport) el nuevo sicario de La Compañía Wyatt (Cress Williams) y el informático Roland Glenn (James Hiroyuki Liao) son los tres nuevos fichajes de la exitosa ficción carcelaria.

Michael Rapaport interpreta a Don Self.

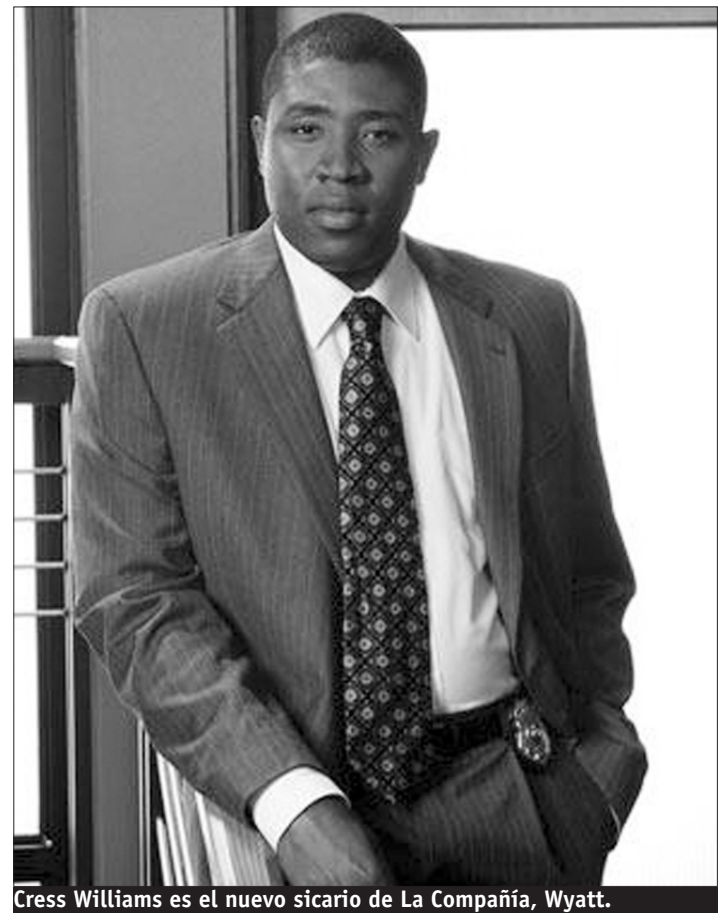

Cress Williams es el nuevo sicario de La Compañía, Wyatt.

www.andalucíainformación.es

VIERNES 23

TVE 1

06.00 NOTICIAS 24 HORAS.
07.00 TELEDIARIO MATINAL.
09.00 LOS DESAYUNOS DE TVE.
10.15 SABER VIVIR. Espacio presentado por Manuel Torreiglesias.
11.30 ESTA MAÑANA. Espacio magazine.
14.00 INFORMATIVO TERRITORIAL.
14.30 CORAZÓN. Espacio magazine presentado por Anne Igartiburu, que comenta las noticias del mundo de los famosos. Incluye secciones de belleza y moda.
15.00 TELEDIARIO-1.
15.55 EL TIEMPO.
16.00 AMAR EN TIEMPOS REVUELTOS.
17.20 VICTORIA.
18.00 ESPAÑA DIRECTO.
20.00 GENTE. Magazine presentado por María Avizanda.
21.00 TELEDIARIO-2. Espacio informativo.
21.55 EL TIEMPO.
22.00 LA HORA DE JOSÉ MOTA. Espacio de humor conducido por el ex integrante del dúo cómico Cruz y Raya.
23.30 COMANDO ACTUALIDAD.
01.00 112 (HÉROES EN LA CALLE).
02.00 TVE ES MÚSICA. Espacio musical.
02.30 NOTICIAS 24 HORAS. Espacio informativo.

LA 2

06.00 TVE ES MÚSICA.
06.55 THAT'S ENGLISH.
07.00 LEONART. Espacio dedicado al mundo de la ciencia y las manualidades.
07.30 LOS LUNNIS.
09.30 AQUÍ HAY TRABAJO.
10.00 UNED.
11.00 OTROS PUEBLOS.
12.00 ESPACIO NATURALES. LAS TAREAS DEL AGUA.
13.00 RESUMEN PARALÍMPICOS.
13.15 FÁBRICA DE IDEAS DE TVE.
14.00 COMECAMINOS.
15.30 SABER Y GANAR. Programa concurso presentado por Jordi Hurtado.
16.00 GRANDES DOCUMENTALES.
17.30 JARA Y SEDAL.
17.50 PIRENA 2009. LA RUTA BLANCA DE LOS PIRINEOS.
18.15 BRICOLOCUS. Espacio dedicado a los más pequeños.
19.00 EN CONSTRUCCIÓN.
20.30 LA 2 NOTICIAS EXPRÉS Y EL TIEMPO.
20.35 SMALLVILLE.
21.30 LA SUERTE EN TUS MANOS.
21.50 VERSIÓN ESPAÑOLA. Se ofrece un cortometraje, una tertulia y la película:
Remake
00.55 LA 2 NOTICIAS EXPRÉS.
01.30 LA MANDRÁGORA.

ANTENA 3

06.30 LAS NOTICIAS DE LA MAÑANA. Primer informativo del día que resume la actualidad nacional e internacional de la mano de Sandra Golpe, Luis Fraga y Javier Alba.
09.00 ESPEJO PÚBLICO.
12.30 LA RULETA DE LA SUERTE.
14.00 LOS SIMPSONS. Se ofrecen dos nuevos episodios de esta serie de dibujos.
15.00 NOTICIAS. Espacio informativo.
16.00 LALOLA. Novela.
17.00 TAL CUAL SE LO CONTAMOS.
19.00 EL DIARIO. Talk show en el que todas las tardes llegan distintos invitados para hablar de los más variados temas.
20.15 VEN A CENAR CONMIGO. Espacio gastronómico.
21.00 NOTICIAS. Espacio informativo.
22.00 ¿DEC? Jaime Cantizano presenta este espacio semanal en el que, junto a un amplio equipo de colaboradores, analiza los últimos siete días del mundo de los famosos, con entrevistas y reportajes a los personajes más conocidos por los telespectadores.
02.15 SUPERNOVA.
05.30 REPETICIONES DE PROGRAMAS.

CUATRO

07.15 COSAS DE MARCIANOS.
07.35 MAR.
08.05 BOLA DE DRAGÓN Z.
09.00 SUERTE POR LA MAÑANA!
10.00 EL ZAPPING DE ‘SURFEROS’.
10.15 ALERTA COBRA.
12.15 LAS MAÑANAS DE CUATRO. Magazine presentado por Concha García Campoy.
14.25 NOTICIAS CUATRO.
15.15 FAMA, ¡A BAILAR!: LA ESCUELA EN DIRECTO.
15.30 FAMA, ¡A BAILAR!
17.00 HKM.
17.45 EL ENCANTADOR DE PERROS. Con César Millán.
18.45 PASSWORD. Famosos y concursantes juegan con las palabras para ganar 25.000 euros.
19.45 ÉSTAS NO SON LAS NOTICIAS.
20.55 NOTICIAS CUATRO. Espacio informativo, con las noticias más significativas acontecidas hasta el momento de esta emisión, tanto en territorio nacional como internacional. Incluye el sorteo de la ONCE.
21.30 AJUSTE DE CUENTAS.
22.15 CALLEJEROS.
00.00 ALONDRA: HISTORIA DE UNA TRANSEXUAL.
00.55 LAS VEGAS.
02.30 NBA. Toronto Raptors-Chicago Bulls.

TELECINCO

06.30 INFORMATIVOS TELECINCO. Espacio de información general.
08.30 LA MIRADA CRÍTICA.
10.30 EL PROGRAMA DE ANA ROSA. Magazine matinal en el que se analiza la actualidad, el mundo del corazón y que cuenta con entrevistas a famosos. Investigación, denuncia social, entrevistas y el *corazón* más actual.
14.00 KARLOS ARGUIÑANO EN TU COCINA. Espacio de tipo gastronómico.
14.30 INFORMATIVOS TELECINCO.
15.30 GRAN HERMANO DIARIO.
16.15 MUJERES Y HOMBRES Y VICEVERSA.
17.15 MI GEMELA ES HIJA ÚNICA.
18.00 YO SOY BEA. Serie.
18.45 ESTÁ PASANDO. El seguimiento de la actualidad del día y las historias de la vida cotidiana constituyen las señas de identidad de este magazine vespertino.
20.15 PASAPALABRA. Concurso presentado por Christian Gálvez.
20.55 INFORMATIVOS TELECINCO. Espacio informativo.
21.30 ESCENAS DE MATRIMONIO.
22.30 HERMANOS Y DETECTIVES.
00.15 PROGRAMA SIN DETERMINAR.
02.15 NOCHE DE SUERTE.
03.15 MÁS QUE COCHES.
03.45 EN CONCIERTO.

laSEXTA

06.30 TODO EL MUNDO QUIERE A RAYMOND.
07.20 EL REY QUEENS.
07.40 TURNO DE GUARDIA.
08.30 TELETIENDA.
09.00 DESPIERTA Y GANA.
10.00 COCINA CON BRUNO.
10.25 SÉ LO QUE HICISTEIS...
12.00 CRÍMENES IMPERFECTOS.
14.00 LASEXTA NOTICIAS. Espacio informativo.
14.55 PADRE DE FAMILIA.
15.25 SÉ LO QUE HICISTEIS...
17.30 ESTADOS ALTERADOS MAITENA.
17.50 LA TIRA. Espacio de carácter humorístico.
18.25 CASO ABIERTO. Serie.
19.20 JAG: ALERTA ROJA. Serie.
20.20 LASEXTA/NOTICIAS. Espacio informativo.
20.55 LASEXTA/DEPORTES. Espacio de información deportiva.
21.30 NAVY: INVESTIGACIÓN CRIMINAL. Serie. Intérpretes: Mark Harmon, Michael Weatherly, Pauley Perrette.
00.00 TODOS ¡AHHH! CIEN. Programa sobre sexo.
01.15 EXTRAS. Serie. Hoy, capítulo especial en el que participa George Michael.
02.15 GANAS DE GANAR. Programa concurso.

CANAL SUR

07.00 NOTICIAS PRIMERA HORA.
08.30 LA ENTREVISTA.
09.00 BUENOS DÍAS, ANDALUCÍA.
09.30 MIRA LA VIDA.
12.35 WALKER TEXAS RANGER.
13.30 CONTRAPORTADA. Crónica de sociedad.
14.00 CANAL SUR NOTICIAS. Espacio informativo.
15.30 CUIDADO CON EL ÁNGEL.
16.25 LA TARDE CON MARÍA. Incluye tertulia de actualidad, concurso musical y un espacio de encuentro para personas solitarias. Presenta: María del Monte.
18.00 ANDALUCÍA DIRECTO. Magacín informativo basado en reportajes en directo y en conexión con los distintos puntos de la geografía andaluza. Presenta: Miguel Angel Sánchez.
19.55 PROGRAMA POR DETERMINAR.
20.30 CANAL SUR NOTICIAS. Resumen de las noticias más interesantes acontecidas durante el día, tanto en España como en el resto del mundo. Presentadas por Keka Conesa y Carlos María Ruiz.
21.10 LOS REPORTEROS. Espacio de reportajes.
22.05 MENUDA NOCHE. Especial.
00.15 PROGRAMA AÚN POR DETERMINAR.
01.45 REPETICIONES.

CANAL SUR 2

07.30 LA BANDA. Programa infantil con secciones de concursos, pruebas de habilidad y conocimientos, actuaciones musicales... Incluye las series: *Mirmo, Doraemon, Los Patata* y *Doraemon.*
09.00 TOP FIESTA 2009. Programa con secciones de concursos, pruebas de habilidad y conocimientos, actuaciones musicales...
09.30 EL CLUB DE LAS IDEAS.
10.00 NCI NOTICIAS.
10.15 DOCUMENTALES NATURALEZA. CARLOS LLANDRÉS.
10.40 LANCES.
11.10 ESPACIO PROTEGIDO.
12.00 EL LEGADO ANDALUSÍ.
12.15 TIERRAS ALTAS.
12.30 ANDALUCÍA SUBMARINA.
13.05 CIFRAS Y LETRAS.
13.20 LA BANDA. Incluye las series: *Hello Hoobs, Los Hoobs, Mi osito, Mirmo, Doraemon, Isidoro, Ninja Hatori, Kiteretsu, El sargento Keroro* y *Tsubasa.*
17.30 FIESTA TV.
19.15 KUNG FU, LA LEYENDA.
20.00 LAS AVENTURAS DE SIMBAD.
20.50 KOCHICAME.
21.25 CIFRAS Y LETRAS.
21.55 CINE.
(Título sin determinar)
23.30 LA NOCHE AL DÍA.
23.40 1.001 NOCHES.

L A T E L E V I S I Ó N

SÁBADO 24

TVE 1

06.00 NOTICIAS 24 HORAS.
07.50 LOS LUNNIS. Incluye las series de dibujos: *Los Lunnis, La casa de Mickey Mouse* y *Las aventuras de Tom y Jerry.* Además, una película cuyo título está aún por determinar.
11.45 ¡MIRA QUIEN BAILA!
14.00 CORAZÓN, CORAZÓN. Jose Toledo presenta este programa que resume las noticias del corazón.
15.00 TELEDIARIO 1. Espacio informativo en el que se resume las noticias acontecidas hasta la emisión del mismo, tanto en el ámbito nacional como en el internacional.
15.55 EL TIEMPO.
16.00 SESIÓN DE TARDE.
(Título por determinar)
18.00 CINE DE BARRIO.
Me debes un muerto
21.00 TELEDIARIO. Espacio informativo.
21.30 EL TIEMPO.
21.35 INFORME SEMANAL. Incluye diversos reportajes que analizan la actualidad de la última semana.
22.30 CINE.
(Título por determinar)
00.30 CINE.
(Título por determinar)
02.30 NOTICIAS 24 HORAS. Espacio informativo.

LA 2

06.00 THAT'S ENGLISH.
07.30 UNED.
08.00 LOS CONCIERTOS DE LA 2. Espacio dedicado a la música clásica.
09.30 AGROSFERA. Espacio que se dedica a la actualidad del mundo agrario.
10.30 EN LENGUA DE SIGNOS.
11.00 PARLAMENTO
12.00 EL CONCIERTAZO.
13.00 PALABRA POR PALABRA. Espacio cultural.
13.30 TENDIDO CERO. Programa dedicado al mundo del toro.
13.55 LOTERÍA NACIONAL.
14.00 ESCUELA DE PADRES.
14.55 RUTA QUETZAL. Dirigido por Miguel de la Quadra-Salcedo.
15.30 TELEDEPORTE 2. Incluye varias retransmisiones deportivas. Además, *La 2 Noticias Exprés.*
22.00 ESTUCINE.
(Título sin determinar)
00.00 LA NOCHE TEMÁTICA. Título: *La primera Gran Guerra.* El 18 de julio 1914 estalló la Primera Guerra Mundial. Un conflicto bélico en el que participaron 32 países y que se saldó con la trágica muerte de 16 millones de personas.
03.00 TELEDEPORTE.
05.30 TVE ES MÚSICA. Espacio musical.

ANTENA 3

08.00 MEGATRIX. Espacio dedicado a los más pequeños de la casa.
13.00 18. Serie. Intérpretes: Hugo Rosales, Mary Carrillo.
14.00 LOS SIMPSONS. Serie de dibujos animados. Hoy: *Hogar, agridulce hogar* y *bart, el general.*
15.00 NOTICIAS FIN DE SEMANA. Espacio informativo en el que se resume las noticias más importantes acontecidas hasta el momento de la emisión, tanto en el ámbito nacional como en el internacional.
15.45 MULTICINE.
(Título por determinar)
18.00 MULTICINE.
(Título por determinar)
20.00 NUMB3RS. Serie interpretada por Rob Morrow, Diane Farr, David Krumholtz.
21.00 NOTICIAS FIN DE SEMANA. Espacio informativo presentado por Lourdes Maldonado y Ramón Pradera. En los deportes, Óscar Castellanos.
21.45 RICO AL INSTANTE. Concurso presentado por Javier Estrada.
22.30 CINEMA-TRIX.
(Título sin determinar)
00.15 CINE.
(Título sin determinar)
02.30 ADIVINA QUIÉN GANA ESTA NOCHE.

CUATRO

07.10 UNA VEZ MÁS.
08.00 SUERTE POR LA MAÑANA!
09.05 EL ZAPPING DE 'SURFEROS'.
09.35 EL COCHE FANTÁSTICO.
10.40 STARGATE.
11.30 LOS CAZADORES DE MITOS.
12.30 O EL PERRO O YO. Reportajes sobre los perros.
13.25 PRESSING CATCH: RAW.
14.25 NOTICIAS CUATRO. Resumen de las noticias acontecidas durante la jornada.
15.45 HOME CINEMA.
(Título por determinar)
18.30 FAMA. NON STOP.
20.30 EL ZAPPING DE 'SURFEROS'.
20.55 NOTICIAS CUATRO. Incluye el sorteo de la ONCE.
21.30 EL HORMIGUERO FIN DE SEMANA. Magazine presentado por Pablo Motos con la colaboración de *Trancas y Barrancas.*
22.15 CINE CUATRO.
(Título por determinar)
00.30 DRESDEN.
02.00 JEKYLL. Serie interpretada por James Nesbitt.
03.00 SOUTH PARK. Serie de dibujos animados. Hoy: *Picante amor católico.*
03.20 JUZGADO DE GUARDIA. Serie interpretada por Harry Anderson.
03.45 ENREDO. Serie interpretada por el actor Richard Mulligan.

TELECINCO

07.00 TINY TOONS.
07.30 ANIMALIA.
08.00 FOSTER, LA CASA DE LOS AMIGOS IMAGINARIOS.
08.30 LAS SUPERNENAS.
09.00 MICHINOKU.
10.00 BANZUKE. Espacio de lucha japonesa.
11.00 EL COLECCIONISTA (DE IMÁGENES).
12.30 DECOGARDEN. Espacio presentado por Yolanda Alzola.
13.00 MATINAL DE CINE.
(Título por determinar)
15.00 INFORMATIVOS TELECINCO. Con José Ribagorda y Carme Chaparro.
16.00 CINE ON (I).
(Título por determinar)
18.00 CINE ON (II).
(Título por determinar)
20.15 PASAPALABRA.
20.55 INFORMATIVOS TELECINCO.
21.30 ESCENAS DE MATRIMONIO. Espacio de humor.
22.15 LA NORIA. Magazine semanal presentado por Jordi González en el que se entrevista a los famosos que más controversia han creado y a personajes del mundo del espectáculo.
02.15 NOCHE DE SUERTE. Concurso.
03.15 EN CONCIERTO.
03.45 NOCHE DE SUERTE.

laSEXTA

06.00 LO MEJOR DE LASEXTA.
08.40 DOCUMENTALES.
13.15 HOY COCINAS TÚ. Espacio dedicado al mundo de la cocina. Presenta: Eva Arguiñano.
14.15 LASEXTA NOTICIAS. Informativo.
14.55 PADRE DE FAMILIA. Serie de dibujos animados. Hoy: *Amarás tu trofeo* y *La muerte no mola.*
15.55 FUTURAMA. Serie de dibujos animados. Hoy: *Donde vagan los Buggalo, Un faraón inolvidable* y *Un Dios entre nosotros.*
17.20 SÉ LO QUE HICISTEIS... LA ÚLTIMA SEMANA.
19.20 LA VENTANA INDISCRETA. Programa presentado por Pilar Rubio.
20.20 LASEXTA NOTICIAS.
21.20 LA PREVIA.
22.00 EL PARTIDO DE LA SEXTA. Contará con la narración de Andrés Montes y los comentarios de Julio Salinas.
00.00 POST PARTIDO.
00.30 TODOS AHHH 100. Magazine. Dedicado al mundo del sexo y el erotismo, está presentado por Josep Tomás.
01.30 CRÍMENES IMPERFECTOS. Serie.
02.15 GANAS DE GANAR. Programa concurso.

CANAL SUR

07.30 LA NIÑERA.
08.00 LA BANDA. Incluye las series: *Bill Body, Medabots, Doraemon, Los Patata, Doraemon, Mocland, Increíbles misterios de Riple, Código Lyoko* y *Transformers Energon.*
11.55 PROGRAMA SIN DETERMINAR.
13.30 PARLAMENTO.
14.00 VIAJE AL SUR.
14.30 CANAL SUR NOTICIAS. Espacio informativo donde se resumen las noticias más importantes, naciones e internacionales, acontecidas durante la jornada.
15.10 SALUD AL DÍA.
15.50 CINE.
(Título sin determinar)
17.30 CINE.
(Título sin determinar)
19.35 PROGRAMA POR DETERMINAR.
20.30 CANAL SUR NOTICIAS. Espacio informativo en el que se resumen las noticias más importantes acontecidas durante la jornada.
21.20 ANDALUZAS.
21.50 SE LLAMA COPLA. Selección de los mejores momentos de los artistas en este concurso, que descubre nuevos valores de la copla. Presenta: Eduardo Bandera.
01.45 CINE.
(Título sin determinar)
03.00 ESPACIO COMERCIAL.

CANAL SUR 2

07.00 CANAL ANDALUCÍA TURISMO. Canal temático sobre turismo andaluz.
08.30 TIERRAS ALTAS.
09.00 DIÁLOGOS EN LA VIDA. Espacio religioso.
09.10 EL CLUB DE LAS IDEAS. Espacio dedicado al mundo de la educación.
10.00 ES POSIBLE.
10.30 TESIS 2009.
11.00 TOP FIESTA FIN DE SEMANA. Espacio musical.
12.00 TODODEPORTE. Espacio dedicado al mundo del deporte. Presenta: Rafa Vega.
14.30 LA BANDA FIN DE SEMANA. Programa dedicado a los más pequeños de la casa, que ofrece secciones de concursos, pruebas de habilidad y conocimientos, actuaciones musicales, etc.
16.45 PROGRAMA POR DETERMINAR.
18.25 FÚTBOL. Segunda División.
20.30 ESPACIO PROTEGIDO. Espacio divulgativo.
21.20 NATIONAL GEOGRAPHIC. Documental.
22.15 CINE. GRANDES CLÁSICOS.
(Título sin determinar)
00.20 CINE.
(Título sin determinar)
02.00 EL CLUB DE LAS IDEAS. (R)

DOMINGO 25

TVE 1

06.00 NOTICIAS 24 HORAS.
07.50 LOS LUNNIS. Incluye las series de animación: *Los Lunnis, Jorge 'El Curioso', Baby Looney Tunes* y *Espectacular Spiderman.* Además, una película.
11.30 CINE PARA TODOS.
(Título sin determinar)
13.30 PLANETA TIERRA.
14.30 CORAZÓN, CORAZÓN.
15.00 TELEDIARIO-1. Espacio informativo.
15.55 EL TIEMPO. Ofrece la previsión meteorológica.
16.00 SESIÓN DE TARDE.
(Título sin determinar)
18.00 ESPAÑA DIRECTO. Este espacio de información ofrece reportajes sobre fiestas, ocio, gastronomía, sucesos, tradiciones, espectáculos, etc.
21.00 TELEDIARIO-2. Espacio informativo presentado por María Casado y David Cantero. En los deportes, Sergio Sauca resume lo sucedido en la jornada de la Liga de fútbol.
21.50 EL TIEMPO. Previsión meteorológica.
21.55 LA PELÍCULA DE LA SEMANA.
(Título sin determinar)
00.00 ESPECIAL CINE.
(Título sin determinar)
02.30 NOTICIAS 24 HORAS.

LA 2

06.00 TVE ES MÚSICA.
06.45 THAT'S ENGLISH.
07.30 UNED.
08.00 LOS CONCIERTOS DE LA 2.
08.45 SHALOM. Espacio religioso dedicado a la Comunidad judía.
09.00 ISLAM HOY.
09.15 BUENAS NOTICIAS.
09.30 CON TODOS LOS ACENTOS.
10.00 ÚLTIMAS PREGUNTAS.
10.25 TESTIMONIO.
10.30 EL DÍA DEL SEÑOR. Espacio religioso. Retransmisión de la Santa Misa.
11.30 PUEBLO DE DIOS.
12.00 ESCARABAJO VERDE.
12.30 NOSOTROS TAMBIÉN.
13.00 TELEDEPORTE-2.
19.55 LA 2 NOTICIAS EXPRÉS.
20.00 TRES14.
20.30 PÁGINA 2. Espacio dedicado al mundo de la cultura presentado por Óscar López.
21.00 CIUDADES PARA EL SIGLO XXI.
21.30 CRÓNICAS. Reportajes.
22.45 CLUB DE FÚTBOL.
00.00 FRONTERA LÍMITE. Espacio deportivo.
00.30 METRÓPOLIS.
01.00 REDES 2.0.
01.30 CINE CLUB.
(Título sin determinar)
03.00 TELEDEPORTE.

ANTENA 3

08.00 MEGATRIX. Espacio infantil presentado por Tito Augusto, Murphy y Esther Bizcarrondo. Incluye nuevos capítulos de las series de dibujos animados: *Art Attack, Zack y Cody, Zoey* y *H20.*
13.00 18. Serie.
14.00 LOS SIMPSONS. Serie de dibujos animados.
15.00 NOTICIAS FIN DE SEMANA. Espacio informativo en el que se resume las noticias ocurridas hasta el momento, nacionales como internacionales. Además, se ofrece información deportiva.
15.45 LA PREVISIÓN DE LAS 4.
16.00 MULTICINE.
(Título sin determinar)
18.00 MULTICINE.
(Título sin determinar)
19.30 MULTICINE.
(Título sin determinar)
21.00 NOTICIAS FIN DE SEMANA. Espacio informativo presentado por Lourdes Maldonado, Ramón Pradera y Lola Hernández. Incluye *La previsión de las 10,* con Joan Escoda.
22.00 CINE.
(Título sin determinar)
00.00 PROGRAMA SIN DETERMINAR AÚN.
02.15 ADIVINA QUIÉN GANA ESTA NOCHE.

CUATRO

06.45 NBA EN ACCIÓN.
07.15 UNA VEZ MÁS.
08.00 SUERTE POR LA MAÑANA!
09.05 EL ZAPPING DE 'SURFEROS'.
09.35 EL COCHE FANTÁSTICO.
10.35 STARGATE.
11.25 LOS CAZADORES DE MITOS.
12.25 O EL PERRO O YO.
13.20 PRESSING CATCH: SMACKDOWN.
14.25 NOTICIAS CUATRO. Resumen de las noticias más interesantes acontecidas hasta el momento de esta emisión.
15.45 HOME CINEMA (I).
(Título por determinar)
18.30 HOME CINEMA (II).
(Título por determinar)
20.55 NOTICIAS CUATRO.
21.30 KYLE XY. Serie interpretada por Matt Dallas.
22.15 ENTRE FANTASMAS. Serie. Actor principal: Jennifer Love Hewitt.
23.45 CUARTO MILENIO. Espacio presentado por Iker Jiménez y Carmen Porter.
02.00 LOS 4.400. Serie. Hoy: *Vida interrumpida* y *Portadora.*
03.35 HISTORIAS DE LA CRIPTA. Hoy: *El remolino* y *Operación Amistad.*
04.20 MARCA Y GANA.
05.50 SHOPPING.

TELECINCO

07.00 TINY TOONS.
07.30 ANIMANÍA.
08.00 FOSTER, LA CASA DE LOS AMIGOS IMAGINARIOS.
08.30 LAS SUPERNENAS.
09.00 MICHINOKU.
10.00 MÁS QUE COCHES COMPETICIÓN.
10.30 BANZUKE.
11.30 EL COLECCIONISTA (DE IMÁGENES).
12.30 BRICOMANÍA. Con Íñigo Segurola y Kristian Pielhoff.
13.00 MATINAL DE CINE.
(Título por determinar)
15.00 INFORMATIVOS TELECINCO.
16.00 CINE ON.
(Título por determinar)
18.00 GUINESS WORLD RECORDS.
20.15 PASAPALABRA.
20.55 INFORMATIVOS TELECINCO.
21.30 ESCENAS DE MATRIMONIO.
22.15 ¡A VER SI LLEGO! (Nuevo). Comedia de situación que se desarrolla en un mercado de barrio, a través de las relaciones entre los propietarios de los puestos, algunos clientes y otros vecinos.
00.00 PROGRAMA SIN DETERMINAR.
02.15 NOCHE DE SUERTE.
03.15 NOSOLOMÚSICA.
03.45 CÓMO SE RODÓ...
04.15 NOSOLOMÚSICA.
05.30 FUSIÓN SONORA.

laSEXTA

08.40 DOCUMENTALES.
10.40 6º NIVEL. Sara Carbonero presenta este espacio dedicado a los deportes de aventura.
11.10 DOCUMENTALES.
13.15 HOY COCINAS TÚ. Espacio dedicado a la gastronomía.
14.15 LASEXTA NOTICIAS. Espacio informativo.
14.55 PADRE DE FAMILIA. Serie de animación. Hoy: *El rey ha muerto* y *Si me estoy muriendo, estoy mintiendo.*
15.55 FUTURAMA. Hoy: *Acciones futuras* y *Leela sin igual.*
16.55 MINUTO Y RESULTADO. Seguimiento de la jornada de Liga a cargo de Patxi Alonso, apoyado por los comentarios de Antonio Maceda y Gica Craioveanu.
20.20 LASEXTA NOTICIAS.
21.30 SALVADOS. Espacio presentado por Jordi Évole, más conocido como *El Follonero.*
22.30 TERRA PACK. Espectáculo de monólogos con Andreu Buenafuente, José Corbacho, Jordi Evolé y Berto.
23.30 VIDAS ANÓNIMAS. Reportajes sobre personas con curiosas ocupaciones.
00.30 MINUTO Y RESULTADO NOCHE.
01.35 CRÍMENES IMPERFECTOS.
02.15 GANAS DE GANAR.

CANAL SUR

07.00 VIAJE AL SUR. (R)
07.30 ANDALUZAS.
08.00 LA BANDA. Programa infantil, con secciones de concursos, pruebas de habilidad y conocimientos, actuaciones musicales, etc. Además, incluye nuevos capítulos de las series dirigidas a los más pequeños de la casa: *Bill body, Medabots, Doraemon, Los Patata, Doraemon* y *Código Lyoko.*
10.35 REPETICIONES DE PROGRAMAS.
13.55 TIERRA Y MAR.
14.30 CANAL SUR NOTICIAS. Espacio informativo.
15.50 CINE.
(Título por determinar)
17.10 CINE.
(Título por determinar)
20.30 CANAL SUR NOTICIAS.
21.00 LA JUGADA. Resumen de la jornada de fútbol jugada hoy, tanto de Primera como de Segunda División.
22.15 REGRESO AL FUTURO. Espacio de reportajes presentado por Paco Lobatón.
00.00 DOCUMENTAL.
01.20 ANDALUCÍA SIN FRONTERAS.
02.10 TESTIGOS HOY. Espacio religioso.
02.45 CANAL ANDALUCÍA TURISMO. Canal temático.

CANAL SUR 2

07.00 CANAL ANDALUCÍA TURISMO. Canal temático sobre turismo andaluz: costumbres, tradiciones, gastronomía, paisaje y deportes...
08.55 EXPERIENCIA TV.
09.20 TESTIGOS HOY. Espacio religioso.
09.50 TELESIGNO. Espacio informativo para las personas sordas.
10.20 EMPLEA2.
11.00 TOP FIESTA FIN DE SEMANA. Espacio musical.
12.00 TODODEPORTE FIN DE SEMANA. Espacio deportivo, que ofrece algunas retransmisiones y resúmenes de eventos acontecidos el fin de semana.
14.30 LA BANDA. Programa dedicado a los más pequeños de la casa, que ofrece secciones de concursos, pruebas de habilidad y conocimientos, actuaciones musicales, etc.
17.05 NATIONAL GEOGRAPHIC.
18.05 EXPLORACIÓN PLANETA.
18.30 SERIE SIN DETERMINAR.
19.30 EL PÚBLICO LEE.
20.30 LANCES.
21.00 SOS ESTUDIANTES.
22.00 FISCAL CHASE.
22.50 SERIE SIN DETERMINAR.
00.30 GENERACIONES.
01.25 LA RUTA BÉTICA ROMANA.

Más de 60 periódicos en Andalucía

GRUPO PUBLICACIONES DEL SUR, S.A.

Llegamos donde nadie lo hace. Líderes en Información local

www.andaluciainformación.es

LUNES 26

TVE 1

07.00 TELEDIARIO MATINAL.
09.00 LOS DESAYUNOS DE TVE.
10.15 SABER VIVIR.
11.30 ESTA MAÑANA.
14.00 INFORMATICO TERRITORIAL.
14.30 CORAZÓN. Espacio dedicado a la crónica de sociedad. Presentado por Anne Igartiburu.
15.00 TELEDIARIO-1.
15.55 EL TIEMPO.
16.00 AMAR EN TIEMPOS REVUELTOS. Novela protagonizada por Hipólito Roldán, Luis Hostalot y Jorge Casalduero, Pilar Bardem, Antonio Sancho, Ana Turpin, Emilio Gutiérrez Caba, Joan Crosas, Pastora Vega, Jesús Cabrero, Antonio Valero.
17.20 VICTORIA.
18.00 ESPAÑA DIRECTO.
20.00 GENTE.
21.00 TELEDIARIO-2.
21.55 EL TIEMPO.
22.00 ¡MIRA QUIÉN BAILA! Presenta Anne Igartiburu. Concursantes: Manuel Bandera, Ana Obregón, Julio Salinas, José Ortega Cano, Terelu Campos, Jose Cadaval, Vicky Martín Berrocal y Elisabeth Reyes.
00.45 CINE.
(Título sin determinar)
01.45 TELEDIARIO.
02.00 TVE ES MÚSICA.

LA 2

06.00 TVE ES MÚSICA.
06.30 THAT'S ENGLISH.
07.00 LEONART. Espacio dedicado al mundo de la ciencia y las manualidades.
07.30 LOS LUNNIS. Espacio dedicado a los más pequeños de la casa.
09.30 AQUÍ HAY TRABAJO. Dedicado al mundo del empleo.
10.00 LA AVENTURA DEL SABER. Espacio divulgativo.
11.00 OTROS PUEBLOS. Espacio divulgativo.
12.00 ESPACIOS NATURALES. LAS TAREAS DEL AGUA.
13.00 COMECAMINOS. Espacio para los más pequeños de la casa.
15.30 SABER Y GANAR. Concurso presentado por Jordi Hurtado.
16.00 GRANDES DOCUMENTALES.
17.50 PIRENA 2009. LA RUTA BLANCA DE LOS PIRINEOS.
18.00 EN CONSTRUCCIÓN. Incluye varias secciones dedicadas al público joven y diversas series.
20.30 LA 2 NOTICIAS EXPRÉS. Espacio informativo.
20.35 SMALLVILLE.
21.30 SORTEO DE LA BONOLOTO.
21.35 EL CINE DE LA 2.
(Título sin determinar)
23.45 LA 2 NOTICIAS.
00.45 CONCIERTOS DE RADIO-3.
01.15 RESUMEN PREMIER LEAGUE.

ANTENA 3

06.30 LAS NOTICIAS DE LA MAÑANA.
09.00 ESPEJO PÚBLICO. Magazine presentado por Susanna Griso.
12.30 LA RULETA DE LA SUERTE. Programa concurso que está presentado por el joven Jorge Fernández.
14.00 LOS SIMPSONS. Serie de dibujos animados.
15.00 NOTICIAS. Informativo que hace un resumen de las noticias más importantes acontecidas hasta el momento de esta emisión. Además, incluye una sección dedicada al mundo del deporte.
15.50 LA PREVISIÓN DE LAS 4.
16.00 LALOLA.
17.00 TAL CUAL LO CONTAMOS.
19.00 EL DIARIO.
20.15 VEN A CENAR CONMIGO. Concurso gastronómico.
21.00 NOTICIAS. Informativo que hace un resumen de las noticias más importantes acontecidas hasta el momento de esta emisión. Además, incluye una sección dedicada al mundo del deporte.
22.00 LA FAMILIA MATA.
00.00 CINE.
(Título sin determinar)
02.15 ADIVINA QUIÉN GANA ESTA NOCHE. Programa concurso.
05.20 ÚNICOS.

CUATRO

07.15 COSAS DE MARCIANOS.
07.35 MAR.
08.00 BOLA DE DRAGÓN Z.
09.00 SUERTE POR LA MAÑANA!
10.00 EL ZAPPING DE 'SURFEROS'.
10.15 ALERTA COBRA.
12.15 LAS MAÑANAS DE CUATRO.
14.25 NOTICIAS CUATRO. Espacio informativo que hace un resumen de las noticias más interesantes acontecidas hasta el momento de esta emisión, tanto en el ámbito nacional como en el internacional.
15.15 FAMA ¡A BAILAR! LA ESCUELA EN DIRECTO.
15.30 FAMA ¡A BAILAR!
17.10 HKM. Serie.
17.45 EL ENCANTADOR DE PERROS. César Millán ayuda a los dueños de un perro que muerde a los desconocidos.
18.45 PASSWORD. Famosos y concursantes juegan con las palabras para ganar 25.000 euros.
19.45 ÉSTAS NO SON LAS NOTICIAS.
20.55 NOTICIAS CUATRO. Espacio informativo en el que se resume las noticias más importantes.
21.30 EL HORMIGUERO.
22.15 GRANJERO BUSCA ESPOSA.
02.05 CUATROSFERA.
03.00 MARCA Y GANA. Concurso.
05.30 SHOPPING.

TELECINCO

06.30 INFORMATIVOS TELECINCO. Con Ángeles Blanco y Daniel Gómez.
08.30 LA MIRADA CRÍTICA.
10.30 EL PROGRAMA DE ANA ROSA.
14.00 KARLOS ARGUIÑANO EN TU COCINA.
14.30 INFORMATIVOS TELECINCO. Resumen de las noticias más interesantes del día, tanto nacionales como internacionales.
15.30 GRAN HERMANO DIARIO. Resumen.
16.15 MUJERES Y HOMBRES Y VICEVERSA.
17.15 MI GEMELA ES HIJA ÚNICA.
18.00 YO SOY BEA. Serie.
18.45 ESTÁ PASANDO. Magazine presentado por Lucía Riano y Emilio Pineda.
20.15 PASAPALABRA. Concurso presentado por Christian Gálvez.
20.55 INFORMATIVOS TELECINCO. Espacio de información general.
21.30 CAMERA CAFÉ.
22.15 CSI MIAMI. Se ofrece un nuevo episodio.
23.15 CSI NUEVA YORK.
00.15 CSI LAS VEGAS. (Repetición)
02.00 CSI MIAMI. (Repetición)
02.45 NOCHE DE SUERTE.
03.15 INFOCOMERCIALES. Promocionales.
06.00 FUSIÓN SONORA.

laSEXTA

06.00 TODO EL MUNDO QUIERE A RAYMOND.
07.00 EL REY DE QUEENS.
07.40 TURNO DE GUARDIA.
08.30 TELETIENDA.
09.00 DESPIERTA Y GANA.
10.00 COCINA CON BRUNO. Espacio dedicado a la gastronomía.
10.30 SÉ LO QUE HICISTEIS...
12.00 CRÍMENES IMPERFECTOS.
14.00 LASEXTA NOTICIAS.
14.55 PADRE DE FAMILIA.
15.25 SÉ LO QUE HICISTEIS... Con Patricia Conde y Ángel Martín.
17.30 ESTADOS ALTERADOS MAITENA.
18.00 LA TIRA. Espacio de humor interpretado por Eva González, Raúl Cano, Mariam Hernández y Esther Rivas, entre otros.
18.30 CASO ABIERTO. Serie interpretada por Kathryn Morris, Jeremy Ratchford y Danny Pino, entre otros.
19.25 JAG: ALERTA ROJA.
20.20 LASEXTA NOTICIAS.
20.55 LASEXTA/DEPORTES.
21.30 EL INTERMEDIO.
22.15 CINE.
(Título aún por determinar)
00.00 BUENAFUENTE.
01.15 CÓMO CONOCÍ A VUESTRA MADRE.
02.15 GANAS DE GANAR. Concurso.

CANAL SUR

07.00 NOTICIAS PRIMERA HORA.
08.30 LA ENTREVISTA.
09.00 BUENOS DÍAS, ANDALUCÍA.
09.30 MIRA LA VIDA. Magazine matinal de entretenimiento, humor y divulgación presentado por Miguel Ángel Sánchez y Mariló Maldonado.
12.35 WALKER, TEXAS RANGER.
13.30 CONTRAPORTADA. Crónica de sociedad dirigida y presentada por Inmaculada Casal.
14.00 CANAL SUR NOTICIAS.
15.30 CUIDADO CON EL ÁNGEL.
16.25 LA TARDE CON MARÍA. Magazine en directo que combina información y opinión en un tono de humor. Incluye diversas secciones, entre ellas una tertulia de actualidad, un concurso musical y un espacio de encuentro para personas solitarias. Presenta: María del Monte.
18.00 ANDALUCÍA DIRECTO. Magazine con noticias en directo.
19.55 PROGRAMA SIN DETERMINAR.
20.30 CANAL SUR NOTICIAS. Informativo.
21.40 ARRAYÁN.
22.20 PROGRAMA AÚN SIN DETERMINAR.
23.25 LA RONDA.
00.45 AL SUR.
01.30 CANAL SUR NOTICIAS.

CANAL SUR 2

07.20 LA BANDA.
09.05 TOP FIESTA 2009.
09.30 EL CLUB DE LAS IDEAS. Programa de tipo divulgativo sobre educación, pedagogía y el mundo de la escuela, que está presentado por Pedro Martos.
10.00 NCI NOTICIAS. Noticias culturales iberoamericanas.
10.15 LA RUTA BÉTICA ROMANA.
10.45 PROGRAMA SIN DETERMINAR.
12.00 EL LEGADO ANDALUSÍ.
12.30 ANDALUCÍA SUBMARINA.
13.05 CIFRAS Y LETRAS.
13.35 LA BANDA. Espacio infantil, que incluye nuevos episodios de diferentes series de dibujos animados.
17.10 FIESTA TV. Programa dedicado al público joven presentado por María Espejo.
19.10 KUNG FU, LA LEYENDA.
20.05 LAS AVENTURAS DE SIMBAD.
20.50 HASTA MAÑANA.
20.55 KOCHICAME.
21.25 CIFRAS Y LETRAS.
22.00 CINE.
(Título aún por determinar)
23.30 LA NOCHE AL DÍA.
00.20 PROGRAMA SIN DETERMINAR AÚN.
01.00 EXPERIENCIA TV.
01.30 EMPLEA2.
02.10 EL CLUB DE LAS IDEAS.

L A T E L E V I S I Ó N

MARTES 27

TVE 1

06.00 NOTICIAS 24 HORAS.
07.00 TELEDIARIO MATINAL.
09.00 LOS DESAYUNOS DE TVE.
10.15 SABER VIVIR. Programa sobre temas de salud presentado por Manuel Torreiglesias que diariamente aborda un tema médico. El programa cuenta con la presencia de varios especialistas según el tema del día que ayudan a resolver las dudas de los espectadores.
11.30 ESTA MAÑANA. Magazine presentado por Inmaculada Galván.
14.00 INFORMATIVO TERRITORIAL.
14.30 CORAZÓN.
15.00 TELEDIARIO-1.
15.55 EL TIEMPO.
16.00 AMAR EN TIEMPOS REVUELTOS.
17.20 VICTORIA. Serie.
17.50 OBAMA PRESIDENTE.
18.10 ESPAÑA DIRECTO. Programa informativo y de actualidad que hará cada tarde una crónica social de España contando con la participación de todos los Centros Territoriales de Televisión Española.
20.00 GENTE.
21.00 TELEDIARIO-2.
22.00 HEREDEROS.
23.50 112, HÉROES EN LA CALLE.
01.00 SUPERVIVIENTES.
02.00 TELEDIARIO-3.
02.15 TVE ES MÚSICA.

LA 2

06.00 TVE ES MÚSICA.
06.30 THAT'S ENGLISH.
07.00 LEONART. Espacio divulgativo dedicado al mundo de la ciencia.
07.30 LOS LUNNIS. Espacio dedicado a los más pequeños de la casa.
09.30 AQUÍ HAY TRABAJO.
10.00 LA AVENTURA DEL SABER.
11.00 OTROS PUEBLOS.
12.00 ESPACIOS NATURALES. LAS TAREAS DEL AGUA.
13.00 RESUMEN LIGA ACB.
13.15 COMECAMINOS.
15.30 SABER Y GANAR. Concurso diario presentado por Jordi Hurtado que tiene como objetivo la divulgación de la cultura de una forma amena. Tres concursantes demuestran sus conocimientos y agilidad mental.
16.00 GRANDES DOCUMENTALES.
17.00 OBAMA PRESIDENTE.
19.00 EN CONSTRUCCIÓN.
20.30 LA 2 NOTICIAS EXPRÉS.
20.35 SMALLVILLE.
21.30 SORTEO DE LA BONOLOTO.
21.35 PARAÍSOS CERCANOS.
22.45 DOCUMENTOS TV.
00.00 LA 2 NOTICIAS.
00.30 TRAS LA 2. CÁMARA ABIERTA.
01.00 CONCIERTOS DE RADIO-3.
01.30 CINE DE MADRUGADA. (Título aún por determinar)
03.30 TVE ES MÚSICA.

ANTENA 3

06.00 REPETICIÓN DE PROGRAMAS.
06.30 LAS NOTICIAS DE LA MAÑANA.
09.00 ESPEJO PÚBLICO. El protagonismo de este magacín matinal presentado por Susanna Griso es del público, la calle y los directos.
12.30 LA RULETA DE LA SUERTE. Concurso presentado por Jorge Fernández que pone a prueba la agilidad mental, los reflejos y los conocimientos de los participantes.
14.00 LOS SIMPSONS. Serie de dibujos animados.
15.00 NOTICIAS. Resumen de las noticias más importantes acontecidas hasta el momento de esta emisión. Además, incluye una sección dedicada al mundo del deporte.
16.00 LALOLA.
17.00 TAL CUAL LO CONTAMOS. Magazine.
19.00 EL DIARIO.
20.15 VEN A CENAR CONMIGO.
21.00 ANTENA 3 NOTICIAS 2.
22.00 SEXO, MENTIRAS Y ALGUNAS EXCLUSIVAS.
22.15 LOS HOMBRES DE PACO.
00.15 EL RASTRO DEL CRIMEN.
02.15 ADIVINA QUIÉN GANA ESTA NOCHE.

CUATRO

07.15 COSAS DE MARCIANOS.
07.35 MAR.
08.05 BOLA DE DRAGÓN Z. Dibujos animados.
09.00 SUERTE POR LA MAÑANA! Concurso.
10.00 EL ZAPPING DE 'SURFEROS'.
10.15 ALERTA COBRA.
12.15 LAS MAÑANAS DE CUATRO. Magazine presentado por Concha García Campoy.
14.25 NOTICIAS CUATRO. Incluye la previsión meteorológica y el deporte.
15.15 FAMA ¡A BAILAR! LA ESCUELA EN DIRECTO.
15.30 FAMA ¡A BAILAR!
17.15 HKM.
17.45 EL ENCANTADOR DE PERROS.
18.45 PASSWORD. Concurso presentado por Luján Argüelles para las tardes de lunes a viernes en Cuatro. Famosos y concursantes juegan con las palabras para ganar 25.000 euros.
19.45 ÉSTAS NO SON LAS NOTICIAS.
20.55 NOTICIAS CUATRO.
21.30 EL HORMIGUERO.
22.30 HOUSE.
00.50 3 LIBRAS.
01.35 CUATROSFERA. Magazine juvenil.
02.55 MARCA Y GANA.
05.25 SHOPPING.

TELECINCO

06.30 INFORMATIVOS TELECINCO.
08.30 LA MIRADA CRÍTICA. Espacio de actualidad.
10.30 EL PROGRAMA DE ANA ROSA. Magazine.
14.00 KARLOS ARGUIÑANO EN TU COCINA.
14.30 INFORMATIVOS TELECINCO. Espacio informativo presentado por Hilario Pino y Marta Fernández.
15.30 GRAN HERMANO DIARIO.
16.15 MUJERES Y HOMBRES Y VICEVERSA.
17.15 MI GEMELA ES ÚNICA.
18.00 YO SOY BEA. Serie.
18.45 ESTÁ PASANDO.
20.15 PASAPALABRA. Programa concurso presentado por Christian Gálvez.
20.55 INFORMATIVOS TELECINCO. Informativo presentado por Pedro Piqueras, en el que se resume las noticias más importantes acontecidas hasta el momento de la emisión, tanto en el ámbito nacional como en el intenacional.
21.30 ESCENAS DE MATRIMONIO. Espacio de humor.
22.15 AÍDA.
02.00 NOCHE DE SUERTE. Concurso.
03.00 INFOCOMERCIALES. Espacio promocional.
06.00 FUSIÓN SONORA.

laSEXTA

06.00 LO MEJOR DE LASEXTA.
06.30 TODO EL MUNDO QUIERE A RAYMOND.
07.20 EL REY DE QUEENS.
07.40 TURNO DE GUARDIA.
08.30 TELETIENDA.
09.00 DESPIERTA Y GANA.
10.00 COCINA CON BRUNO.
10.25 SÉ LO QUE HICISTEIS...
12.00 CRÍMENES IMPERFECTOS.
14.00 LASEXTA NOTICIAS. Ofrece las noticias más interesantes acontecidas hasta el momento de esta emisión. Además, ofrece la previsión meteorológica y los deportes.
14.55 PADRE DE FAMILIA.
15.25 SÉ LO QUE HICISTEIS... Magazine.
17.30 ESTADOS ALTERADOS MAITENA.
18.00 LA TIRA.
18.30 CASO ABIERTO.
19.25 JAG: ALERTA ROJA. Serie.
20.20 LASEXTA/NOTICIAS.
20.55 LASEXTA/DEPORTES.
21.30 EL INTERMEDIO.
22.15 CINE. (Título aún por determinar)
00.00 BUENAFUENTE. Magazine presentado por Andreu Buenafuente.
01.15 ROCKEFELLER PLAZA.
02.15 GANAS DE GANAR. Programa concurso.

CANAL SUR

07.00 NOTICIAS PRIMERA HORA.
08.30 LA ENTREVISTA.
09.00 BUENOS DÍAS, ANDALUCÍA.
09.30 MIRA LA VIDA.
12.35 WALKER TEXAS RANGER.
13.30 CONTRAPORTADA.
14.00 CANAL SUR NOTICIAS. Informativo general, con especial atención a las noticias de Andalucía. Presentan: Juan Carlos Roldán. Información deportiva: Ángel Acién.
15.30 CUIDADO CON EL ÁNGEL.
16.25 LA TARDE CON MARÍA.
18.00 ANDALUCÍA DIRECTO. Magacine con reportajes en directo.
19.55 PROGRAMA AÚN SIN DETERMINAR.
20.30 CANAL SUR NOTICIAS. Ofrece las noticias nacionales e internacionales acontecidas hasta este momento. Presentan: Carlos María Ruiz. La información deportiva viene de manos de Victoria Romero.
21.40 ARRAYÁN.
22.20 PROGRAMA AÚN SIN DETERMINAR.
00.00 PAZ EN LA TIERRA. Espacio de humor con entrevistas y monólogos presentado por Paz Padilla.
01.30 CANAL SUR NOTICIAS. Informativo.
02.00 SALUD AL DÍA. (Repetición)

CANAL SUR 2

07.00 CANAL ANDALUCÍA TURISMO.
07.20 LA BANDA.
09.00 TOP FIESTA 2008.
09.30 EL CLUB DE LAS IDEAS. Espacio infantil.
10.00 NCI NOTICIAS.
10.15 EMPLEA2.
11.00 TELESIGNO.
11.30 DOCUMENTAL.
12.00 EL LEGADO ANDALUSÍ.
12.30 ANDALUCÍA SUBMARINA.
13.05 CIFRAS Y LETRAS.
13.35 LA BANDA. Programa infantil con secciones de concursos, pruebas de habilidad y conocimientos, actuaciones musicales... Incluye: *Cocodrilos al rescate, Magical Doremi, Doraemon, Kiteretsu, Spirou, Jacob Two Two, Xiaolin Shodown, El club de los pijamas.* Incluye Informativo juvenil *Acercat.*
17.10 FIESTA TV.
19.10 KUNG FU, LA LEYENDA.
20.00 LAS AVENTURAS DE SIMBAD.
20.50 HASTA MAÑANA.
20.55 KOCHICAME.
21.25 CIFRAS Y LETRAS.
22.00 TRAVELLER.
23.30 LA NOCHE AL DÍA.
00.00 ES POSIBLE.
00.30 EL PÚBLICO LEE.
01.30 EL CLUB DE LAS IDEAS.
02.05 CONVENTOS ANDALUCES.

MIÉRCOLES 28

TVE 1

06.00 NOTICIAS 24 HORAS.
07.00 TELEDIARIO MATINAL.
09.00 LOS DESAYUNOS DE TVE.
10.15 SABER VIVIR. Espacio divulgativo.
11.30 ESTA MAÑANA. Espacio presentado por Inmaculada Galván. Incluye entrevistas, reportajes y debates sobre temas de actualidad.
14.00 INFORMATIVO TERRITORIAL.
14.30 CORAZÓN. Crónica de sociedad presentada por Anne Igartiburu.
15.00 TELEDIARIO-1. Espacio informativo.
15.55 EL TIEMPO.
16.00 AMAR EN TIEMPOS REVUELTOS.
17.20 VICTORIA.
18.00 ESPAÑA DIRECTO. Presentado por Pilar García Muñiz. Reportajes sobre temas de sociedad y sucesos.
20.00 GENTE.
21.00 TELEDIARIO-2.
21.55 EL TIEMPO.
22.00 CINE. (Título sin determinar)
00.00 59 SEGUNDOS. Espacio de debate.
01.45 TELEDIARIO. Espacio informativo.
02.00 TVE ES MÚSICA.
02.30 NOTICIAS 24 HORAS.

LA 2

06.00 TVE ES MÚSICA. Espacio musical.
06.30 THAT'S ENGLISH.
07.00 LEONART. Espacio divulgativo dedicado al mundo de la ciencia y las manualidades.
07.30 LOS LUNNIS. Espacio dirigido a los más pequeños de la casa.
09.30 AQUÍ HAY TRABAJO. Espacio divulgativo.
10.00 LA AVENTURA DEL SABER.
11.00 OTROS PUEBLOS.
12.00 ESPACIOS NATURALES. LAS TAREAS DEL AGUA.
13.00 COMECAMINOS.
15.30 SABER Y GANAR. Concurso presentado por Jordi Hurtado.
16.00 GRANDES DOCUMENTALES.
17.50 PIRENA 2009. LA RUTA BLANCA DE LOS PIRINEOS.
18.00 EN CONSTRUCCIÓN.
20.30 LA 2 NOTICIAS EXPRÉS. Informativo.
20.35 SMALLVILLE.
21.30 SORTEO DE LA BONOLOTO.
21.35 EL CINE DE LA 2.
00.00 LA 2 NOTICIAS. Amplio resumen de las noticias más interesantes.
00.25 EL TIEMPO.
00.30 LA 2. MIRADAS 2. Espacio de carácter cultural.
00.55 ZONA DOCUMENTAL.
02.30 TELEDEPORTE.

ANTENA 3

06.00 REPETICIONES DE PROGRAMAS.
06.30 LAS NOTICIAS DE LA MAÑANA.
09.00 ESPEJO PÚBLICO.
12.30 LA RULETA DE LA SUERTE. Concurso presentado por Jorge Fernández que pone a prueba la agilidad mental, los reflejos y los conocimientos de los participantes.
14.00 LOS SIMPSONS. Serie de animación.
15.00 NOTICIAS. Resumen de las noticias más importantes acontecidas hasta el momento de esta emisión. Además, incluye una sección dedicada al mundo del deporte.
16.00 LALOLA.
17.00 TAL CUAL LO CONTAMOS.
19.00 EL DIARIO.
20.15 VEN A CENAR CONMIGO. Gastronómico.
21.00 ANTENA 3 NOTICIAS 2. Espacio informativo, que ofrece un resumen de las noticias más destacadas acontecidas hasta el momento de esta emisión, tanto en España como en el resto del mundo.
22.00 PROGRAMA SIN DETERMINAR.
01.00 IMPACTO TOTAL.
02.15 SUPERNOVA.

CUATRO

07.15 COSAS DE MARCIANOS.
07.40 MAR.
08.00 BOLA DE DRAGÓN Z.
09.00 SUERTE POR LA MAÑANA!
10.00 EL ZAPPING DE 'SURFEROS'.
10.15 ALERTA COBRA.
12.15 LAS MAÑANAS DE CUATRO. Magazine presentado por Concha García Campoy.
14.25 NOTICIAS CUATRO. Espacio informativo en el que se resumen las noticias más importantes ocurridas hasta el momento de la emisión, tanto en el ámbito nacional como internacional. También cuenta un apartado dedicado al deporte y al tiempo.
15.15 FAMA ¡A BAILAR!: LA ESCUELA EN DIRECTO.
15.30 FAMA ¡A BAILAR!
17.15 HKM.
17.45 EL ENCANTADOR DE PERROS.
18.45 PASSWORD. Concurso.
19.45 ÉSTAS NO SON LAS NOTICIAS.
20.55 NOTICIAS CUATRO.
21.30 EL HORMIGUERO. Programa de humor presentado por Pablo Motos quien, junto a las hormigas Trancas y Barrancas, muestra la actualidad de manera divertida.
22.15 LA BATALLA DE LOS COROS.
00.15 CINE CUATRO. (Título sin determinar)
02.00 CUATROSFERA.

TELECINCO

06.30 INFORMATIVOS TELECINCO.
08.30 LA MIRADA CRÍTICA. Presentado por María Teresa Campos.
10.30 EL PROGRAMA DE ANA ROSA. Magazine presentado por Ana Rosa Quintana.
14.00 KARLOS ARGUIÑANO EN TU COCINA. Espacio dedicado a la cocina.
14.30 INFORMATIVOS TELECINCO.
15.30 GRAN HERMANO DIARIO. Resumen presentado por Jorge Javier Vázquez.
16.15 MUJERES Y HOMBRES Y VICEVERSA.
17.15 MI GEMELA ES HIJA ÚNICA. Telenovela.
18.00 YO SOY BEA. Serie.
18.45 ESTÁ PASANDO. Espacio presentado por Lucía Riaño y Emilio Pineda.
20.15 PASAPALABRA. Programa concurso presentado por Christian Gálvez.
20.55 INFORMATIVOS TELECINCO. Espacio de información general, que hace un resumen de las noticias más interesantes acontecidas hasta el momento de esta emisión, tanto en territorio nacional como fuera de nuestro país.
21.30 PROGRAMA SIN DETERMINAR AÚN.
02.15 NOCHE DE SUERTE.

laSEXTA

06.30 TODO EL MUNDO QUIERE A RAYMOND.
07.20 EL REY DE QUEENS.
07.40 TURNO DE GUARDIA.
08.30 TELETIENDA.
09.00 DESPIERTA Y GANA.
10.00 COCINA CON BRUNO. Espacio dedicado a la salud y la gastronomía.
10.25 SÉ LO QUE HICISTEIS...
12.00 CRÍMENES IMPERFECTOS.
14.00 LASEXTA NOTICIAS. Presentado por Helena Resano.
14.55 PADRE DE FAMILIA.
15.25 SÉ LO QUE HICISTEIS... Magazine con Patricia Conde y Ángel Martín.
17.30 ESTADOS ALTERADOS MAITENA.
18.00 LA TIRA.
18.30 CASO ABIERTO.
19.25 JAG: ALERTA ROJA. Serie.
20.20 LASEXTA NOTICIAS. Resumen de las noticias más interesantes acontecidas hasta la emisión de este espacio.
20.55 LASEXTA/DEPORTES.
21.30 EL INTERMEDIO.
22.15 BONES.
00.00 BUENAFUENTE. Espacio magazine presentado por Andreu Buenafuente.
01.15 THE OFFICE.
02.15 GANAS DE GANAR.

CANAL SUR

07.00 NOTICIAS DE PRIMERA HORA.
08.00 LA BANDA. Espacio dirigido a los más pequeños de la casa.
09.00 BUENOS DÍAS, ANDALUCÍA.
09.30 MIRA LA VIDA.
12.35 WALKER TEXAS RANGER.
13.30 CONTRAPORTADA. Crónica de sociedad presentada por Inmaculada Casal.
14.30 CANAL SUR NOTICIAS. Espacio informativo. Resumen de las noticias acontecidas en lo que va de jornada, tanto nacionales como internacionales.
15.30 CUIDADO CON EL ÁNGEL.
16.25 LA TARDE CON MARÍA. Magazine presentado por María del Monte.
18.00 ANDALUCÍA DIRECTO.
19.55 PROGRAMA AÚN SIN DETERMINAR.
20.30 CANAL SUR NOTICIAS. Resume las últimas noticias acontecidas hasta el momento.
21.45 ARRAYÁN.
22.20 PONME UNA NUBE.
23.15 2 DE MAYO, LA LIBERTAD, DE UNA NACIÓN.
00.50 EUROPA ABIERTA.
01.30 CANAL SUR NOTICIAS. Espacio de información, que muestra especial atención a nuestra Comunidad.
01.45 ESPACIO DE CONSUMO.

CANAL SUR 2

07.25 LA BANDA.
09.05 TOP FIESTA 2009.
09.30 EL CLUB DE LAS IDEAS.
10.00 NCI NOTICIAS.
10.30 TESIS 2008. (Repetición)
11.00 EL PÚBLICO LEE.
12.00 EL LEGADO ANDALUSÍ.
12.30 ANDALUCÍA SUBMARINA.
13.05 CIFRAS Y LETRAS.
13.40 LA BANDA. Espacio dirigido a los más pequeños de la casa, que incluye nuevos capítulos de las siguientes series infantiles: *El oso de la casa azul, Tao Tao, Blanner y Flappy, Doraemon, Malo Corrigan, Garfield, Widget, Godzilla, Magical Do Re Mi, Underdog, Pokémon* y *Beyblade.*
17.30 FIESTA TV.
19.15 KUNG FU, LA LEYENDA.
20.00 LAS AVENTURAS DE SIMBAD.
20.55 HASTA MAÑANA. *Los Patata* dan las buenas noches.
21.00 KOCHICAME.
21.25 CIFRAS Y LETRAS.
22.00 COLGA2 CON MANU. Humor en directo con el presentador Manu Sánchez.
23.30 LA NOCHE AL DÍA. Resumen informativo. Presentan: Rosa Pilar Abelló, Javier Domínguez.
00.10 60 MINUTOS.
01.00 TO FIESTA FIN DE SEMANA. (R)

www.andalucíainformación.es

JUEVES 29

TVE 1

06.00 NOTICIAS 24 HORAS.
07.00 TELEDIARIO MATINAL.
09.00 LOS DESAYUNOS DE TVE.
10.15 SABER VIVIR. Espacio presentado por Manuel Torreiglesias.
11.30 ESTA MAÑANA. Presentado por Inmaculada Galván. Incluye entrevistas, reportajes y debates.
14.00 INFORMATIVO TERRITORIAL.
14.30 CORAZÓN. Crónica de sociedad.
15.00 TELEDIARIO-1.
15.55 EL TIEMPO.
16.00 AMAR EN TIEMPOS REVUELTOS.
17.20 VICTORIA. Telenovela.
18.00 ESPAÑA DIRECTO. Espacio presentado por Pilar García Muñiz, que da paso a los reporteros desplazados al lugar de la noticia por toda España.
20.00 GENTE. Magazine presentado por María Avizanda.
21.00 TELEDIARIO-2.
21.55 EL TIEMPO.
22.00 PROGRAMA SIN DETERMINAR.
23.55 EN NOCHES COMO ÉSTA. Propone una cita para que los telespectadores conozcan en profundidad a los invitados a través de una conversación de igual a igual.
01.00 REPOR.
02.00 TELEDIARIO 3.
02.15 TVE ES MÚSICA.

LA 2

06.00 TVE ES MÚSICA.
06.30 THAT'S ENGLISH.
07.00 LEONART.
07.30 LOS LUNNIS.
09.30 AQUÍ HAY TRABAJO.
10.00 LA AVENTURA DEL SABER. Espacio de carácter divulgativo.
11.00 OTROS PUEBLOS.
12.00 ESPACIOS NATURALES. LAS TAREAS DEL AGUA.
13.00 COMECAMINOS. Espacio dedicado a los más pequeños de la casa.
15.30 SABER Y GANAR. Jordi Hurtado es el presentador de este concurso.
16.00 GRANDES DOCUMENTALES.
17.50 PIRENA 2009. LA RUTA BLANCA DE LOS PIRINEOS.
18.00 EN CONSTRUCCIÓN.
20.30 ESPACIO SIN DETERMINAR AÚN.
22.20 NO DISPAREN... EN CONCIERTO. Espacio musical.
23.45 LA 2 NOTICIAS. Espacio informativo.
00.15 EL TIEMPO. Previsión meteorológica.
00.20 TRAS LA 2. ZOOM TENDENCIAS.
01.15 CONCIERTOS DE RADIO-3. Espacio musical.
01.45 TELEDEPORTE.
05.30 TVE ES MÚSICA.

ANTENA 3

06.00 REPETICIÓN DE PROGRAMAS.
06.30 LAS NOTICIAS DE LA MAÑANA. Informativo, con Luis Fraga y Lydia Balenciaga.
09.00 ESPEJO PÚBLICO.
12.30 LA RULETA DE LA SUERTE. Concurso presentado por Jorge Fernández que pone a prueba la agilidad mental, los reflejos y los conocimientos de los participantes. Cuenta con tres concursantes que se enfrentarán a un panel en blanco en el que los jugadores deben adivinar las letras correctas que forman una palabra o una frase con la ayuda de una ruleta que cuenta con 24 opciones.
14.00 LOS SIMPSONS. Se ofrecen dos nuevos capítulos de esta serie de animación.
15.00 ANTENA 3 NOTICIAS. Espacio informativo.
15.50 LA PREVISIÓN DE LAS 4.
16.00 LALOLA. Novela.
17.00 TAL CUAL LO CONTAMOS.
19.00 EL DIARIO.
20.15 VEN A CENAR CONMIGO. Concurso de gastronomía.
21.00 NOTICIAS.
22.00 CINE. (Título sin determinar)
00.30 360 GRADOS.
02.15 SUPERNOVA.
05.30 REPETICIÓN DE PROGRAMAS.

CUATRO

07.15 COSAS DE MARCIANOS.
07.40 MAR.
08.05 BOLA DE DRAGÓN Z.
09.00 SUERTE POR LA MAÑANA!
09.50 EL ZAPPING DE 'SURFEROS'.
10.15 ALERTA COBRA.
12.15 LAS MAÑANAS DE CUATRO. Magazine presentado por Concha García Campoy.
14.25 NOTICIAS CUATRO.
15.15 FAMA ¡A BAILAR!: LA ESCUELA EN DIRECTO.
15.30 FAMA ¡A BAILAR!
17.15 HKM.
17.45 EL ENCANTADOR DE PERROS.
18.50 PASSWORD. Concurso presentado por Luján Argüelles.
19.50 ÉSTAS NO SON LAS NOTICIAS.
20.55 NOTICIAS CUATRO. Espacio informativo, con las noticias más significativas acontecidas hasta el momento de esta emisión, tanto en territorio nacional como internacional. Incluye previsión meteorológica y noticias del mundo del deporte. Además, el sorteo de la ONCE.
21.30 EL HORMIGUERO.
22.15 CINE CUATRO. (Título sin determinar)
00.30 CINE CUATRO. (Título sin determinar)
02.40 CUATROSFERA.
03.30 MARCA Y GANA.

TELECINCO

06.30 INFORMATIVOS TELECINCO.
08.30 LA MIRADA CRÍTICA.
10.30 EL PROGRAMA DE ANA ROSA. Espacio magazine presentado por Ana Rosa Quintana.
14.00 KARLOS ARGUIÑANO EN TU COCINA. Programa de tipo gastronómico.
14.30 INFORMATIVOS TELECINCO. Espacio de información generalizada.
15.30 GRAN HERMANO DIARIO. (R)
16.15 MUJERES Y HOMBRES Y VICEVERSA.
17.15 MI GEMELA ES HIJA ÚNICA.
18.00 YO SOY BEA. Serie.
18.45 ESTÁ PASANDO. El seguimiento de la actualidad del día y las historias de la vida cotidiana constituyen las señas de identidad de este magazine vespertino, presentado por Lucía Riaño y Emilio Pineda.
20.15 PASAPALABRA.
20.55 INFORMATIVOS TELECINCO. Resumen informativo de las noticias del día. Presentado todo ello por el periodista Pedro Piqueras.
21.30 ESCENAS DE MATRIMONIO.
22.15 PROGRAMA SIN DETERMINAR AÚN.
02.15 NOCHE DE SUERTE. Programa concurso.
06.00 FUSIÓN SONORA.

laSEXTA

06.00 LO MEJOR DE LASEXTA.
06.30 TODO EL MUNDO QUIERE A RAYMOND.
07.20 EL REY DE QUEENS.
07.40 TURNO DE GUARDIA.
08.30 TELETIENDA.
09.00 DESPIERTA Y GANA.
10.00 COCINA CON BRUNO.
10.25 SÉ LO QUE HICISTEIS...
12.00 CRÍMENES IMPERFECTOS.
14.00 LASEXTA NOTICIAS.
14.55 PADRE DE FAMILIA. Serie de dibujos animados protagonizada por la familia Griffin de Quonochontaug, Rhode Island. Peter Griffin es un bonachón bastante torpe y con exceso de kilos, que siempre dice lo primero que se le pasa por la cabeza.
15.25 SÉ LO QUE HICISTEIS... Magazine.
17.30 ESTADOS ALTERADOS MAITENA.
18.00 LA TIRA.
18.30 CASO ABIERTO.
19.25 JAG: ALERTA ROJA.
20.20 LASEXTA/NOTICIAS.
20.55 LASEXTA/DEPORTES.
21.30 EL INTERMEDIO.
22.15 EL MENTALISTA.
23.15 PRISON BREAK.
00.00 BUENAFUENTE.
01.15 EL REY DE LA COLINA.
02.15 GANAS DE GANAR.

CANAL SUR

07.00 NOTICIAS PRIMERA HORA.
08.30 LA ENTREVISTA.
09.00 BUENOS DÍAS, ANDALUCÍA. Informativo.
09.30 MIRA LA VIDA.
12.35 WALKER TEXAS RANGER.
13.30 CONTRAPORTADA.
14.00 CANAL SUR NOTICIAS. Espacio informativo en el que se resumen las noticias más importantes ocurridas hasta el momento de la emisión, tanto en el ámbito nacional como en el internacional.
15.30 CUIDADO CON EL ÁNGEL.
16.25 LA TARDE CON MARÍA. Magazine presentado por María del Monte.
18.00 ANDALUCÍA DIRECTO. Magazine.
19.55 PROGRAMA AÚN SIN DETERMINAR.
20.30 CANAL SUR NOTICIAS. Espacio informativo en el que se resume las noticias más importantes acontecidas hasta el momento de la emisión, tanto en el ámbito nacional como en el internacional.
21.30 PREVISIONES DEPORTE AVENTURA.
22.25 SUPERCINE SIN CORTES. (Título sin determinar)
01.30 CANAL SUR NOTICIAS.
01.40 PA QUE TE RÍAS. (Repetición)
01.45 ESPACIO DE CONSUMO.

CANAL SUR 2

07.00 CANAL ANDALUCÍA TURISMO. Canal temático.
07.20 LA BANDA.
09.05 TOP FIESTA 2009.
09.30 EL CLUB DE LAS IDEAS.
10.00 NCI NOTICIAS.
10.15 LA RUTA BÉTICA ROMANA.
10.45 MÁS QUE COCHES.
12.00 TELENOTICIAS.
12.25 EL LEGADO ANDALUSÍ.
12.55 ANDALUCÍA SUBMARINA.
13.20 CIFRAS Y LETRAS.
13.50 LA BANDA. Ofrece nuevos capítulos de las series de dibujos animados: *Hello Hoobs, Los Hoobs, Mi osito, Mirmo, Doraemon, Isidoro, Ninja Hatori, Kiteretsu, El sargento Keroro* y *Tsubasa.*
17.20 FIESTA TV. Magazine juvenil presentado por María Espejo.
19.20 KUNG FU, LA LEYENDA.
20.05 LAS AVENTURAS DE SIMBAD.
20.50 HASTA MAÑANA. *Los Patata* dan las buenas noches.
20.55 KOCHICAME.
21.25 CIFRAS Y LETRAS.
22.00 CINE. (Título sin determinar)
23.30 LA NOCHE AL DÍA. Presentan: Rosa Pilar Abelló, Javier Domínguez.
00.20 PROGRAMA SIN DETERMINAR.
01.00 EXPERIENCIA TV.
01.30 EMPLEA2.

Edita: **Grupo Información**

C/ Duque de Gor, 9, 2ºB.
18500 Guadix.
Tel: 958 662 933. Fax Redacción: 958 662 933
www.wadi-as.es
E-mail: wadias2000@terra.es
Viernes, 23 de enero de 2009

Wadi-as información

La noche de las luminarias

El pasado fin de semana se celebró la festividad de San Antón, que estuvo marcada por los diferentes concursos

A.P.• Guadix

Un año más, la noche previa a la festividad de San Antón, Guadix celebra sus luminarias, una tradición de gran raigambre en la ciudad. Cuando el humo envuelve de tenue neblina el cielo accitano, cuando la olor a carne asada inunda cada rincón de la ciudad, cuando las hogueras se extienden por cada terreno libre de edificación, proporcionando el característico halo de luz dorada del fuego, cada accitano sabe, que estamos en la fiesta que pone fin a la Navidad. Con la tristeza de unas nuevas fiestas que acaban, los accitanos se preparan ya para la Semana Santa.

Premiados

La concejalía de Fiestas del Ayuntamiento de Guadix, representada por Encarnación Molero, ha repartido un total de 22 premios entre los participantes de los concursos de luminarias, caballerías y carrozas de las fiestas de San Antón.

Los premiados son los siguientes:

- En la categoría de luminarias:

1º Premio: Manuel Fernández Rodríguez. Rambla Pina. 300 euros.

2º Premio: Encarnación Olivencia Osorio. Calle Punta Umbría. 150 euros.

3º Premio: Enrique Puertas Hidalgo. Calle Cerezo. 100 euros.

4º Premio: Asociación de vecinos de Santa Ana. Placeta Laurel. 50 euros.

5º Premio: Hermandad del Rocío. Prolongación Pedro de Mendoza. 50 euros.

6º Premio: Carlos Andrés Pérez. Recinto Ferial. 50 euros.

7º Premio: Hermandad de la Virgen de la Esperanza. Calle Concepción. 50 euros.

8º Premio: Carlos García Zoyo. Fuente Megías. 50 euros.

- En la categoría de luminarias infantiles (Premios de 50 euros):

1º Premio: Francisco Gómez Sánchez. Explanada del sábado.

2º Premio: Antonio Jesús Herrera Sánchez. Recinto Ferial.

3º Premio: Antonio David Pérez Medialdea. Urb. Cristo de los Favores.

4º Premio: Rafa Olmos y Herme Vera. Recinto Ferial.

- En caballería:

1º Premio: Antonio Cruz Molina. 70 euros.

2º Premio: Mª Carmen Fernández Balinot. 60 euros.

3º Premio: José Manuel Pleguezuelos Balinot. 50 euros.

4º Premio: José Mesa Hernández. 40 euros.

5º Premio: Miguel Ángel Puertas Mesa. 30 euros.

6º Premio: Miguel Membrilla Pérez. 20 euros.

7º Premio: José Membrilla Pérez. 20 euros.

- En carrozas:

1º Premio: Juan Carlos García Mesa. 70 euros.

2º Premio: Antonio García García. 60 euros.

3º Premio: Alfredo Alcázar Belmonte. 30 euros.

Desde la concejalía de Fiestas del Ayuntamiento de Guadix se da la enhorabuena a todos los premiados y se agradece a los demás concursantes su participación. La edil de festejos, por otra parte, ha señalado la buena disposición de los responsables de las luminarias y ha destacado la falta de incidencias durante la noche del pasado sábado en la que se celebró San Antón.

La diversión rodeó cada una de las luminarias instaladas en Guadix.

LO VEO ASÍ

Enrique Casas, un luchador por la libertad

por PITY ALARCÓN

Siento odio, odio que me repugna, pero está ahí. Odio que tengo que suprimir, para ser capaz de educar a nuestros tres pequeños. No será fácil hablarles de tolerancia, solidaridad y libertad si, al mismo tiempo, tengo que explicarles porqué mataron a su padre". Este texto, es un fragmento de la carta que dirigió a los medios de comunicación Bárbara Durkop, tras el asesinato de su marido el Senador accitano, Enrique Casas, a la puerta de su casa. Un documento desgarrador que nos habla del dolor y del valor de una mujer que ha continuado viviendo en el País Vasco y dejando oír su voz de ser humano comprometido con la democracia y la libertad.

El próximo 23 de febrero se cumplirá el 25 aniversario de la muerte de nuestro paisano a manos de ETA. Cuando solamente tenía 40 años, cuando se había convertido en un referente del PSOE, en el País Vasco, por su lucha por la democracia, por su capacidad de diálogo, por su búsqueda de la paz. Una voz libre que fue callada por la fuerza de las armas. Una fúnebre canción de metralla mil veces repetida por los enemigos de la libertad.

La noticia de su muerte nos dejó sobrecogidos entonces y, ahora, en el 25 aniversario de asesinato, rememoramos aquel dolor contenido, aquellas lágrimas contenidas, aquella rabia contenida. Sensación que, inevitablemente, se repite cada vez que ETA nos recuerda que puede matar. Pero lo que ETA no podrá conseguir nunca es que desaparezcan de nuestra memoria aquellos a los que tanto debe este país y la mejor manera de hacerlo es la celebración de un acto institucional que tenga lugar en el Ayuntamiento, tal y como se recoge en la moción presentada por el grupo municipal Socialista, en este sentido.

Han pasado 25 años del asesinato de Enrique Casas, pero como dicen que los muertos no desaparecen totalmente si permanecen vivos en la memoria de los suyos nosotros, que somos los suyos, tenemos el deber de recordarlo como lo que fue, como un hombre que dio su vida por la democracia, por la paz, por la libertad de la que disfrutamos y que solo somos capaces de valorar los que, por generación, sabemos la diferencia entre gozar de ella o no.

pityalarcon@ono.com