Wadi-as información

SEMANARIO DE LA COMARCA DE GUADIX

Año VI. Número 361 • 6 de marzo de 2009 • www.guadix.andaluciainformacion.es 1 Euro

Paquillo se proclama campeón de España de 50 kilómetros marcha

El Guadix CF cae en el feudo del Huétor Tájar (2-0)

El Grupo Salmerón retorna a la victoria machacando al Écija (112-72)

Visita del alcalde.

Puesta en funcionamiento de nuevos puntos de luz en Guadix

■ La concejalía de Mantenimiento y Limpieza del Ayuntamiento de Guadix, representada por David Ratia Varón, puso en servicio cinco nuevos puntos de luz en la calle Maese Pedro el pasado viernes por la tarde. De igual forma, también se han habilitado ya diez puntos más de luz en la zona de La Balsilla, donde además, se ha mejorado su acerado. Página 5

Presentado el programa "Edúcate en consumo"

Página 4

Imparten un módulo sobre igualdad de género

Página 6

Continúa la campaña de preinscripción del conservatorio

Página 9

Polémica en Lanteira por una moción presentada por el PP

Página 10

PROYECTOS TURISMO SOSTENIBLE

Trece proyectos para fomentar el turismo sostenible en la comarca de Guadix

PRESELECCIÓN

La Iniciativa de Turismo Sostenible de las Altiplanicies Norgranadinas preselecciona a 13 proyectos

PROYECTOS

Los proyectos van desde la iluminación de monumentos hasta la creación de un eco-museo del pan

A.P.

Espíritu andaluz en el Día de nuestra comunidad

El Parque del Vivero de Guadix acogió el pasado viernes 27 de febrero por la mañana un acto institucional organizado por el Ayuntamiento de Guadix para conmemorar el 28 de febrero, Día de Andalucía. Al acto acudieron la mayoría de los concejales del consistorio accitano, el alcalde de Guadix, Santiago Pérez López, representantes de asociaciones de la ciudad, de los cuerpos de seguridad como Bomberos, Policía Local y Protección Civil, así como un numeroso grupo de vecinos y vecinas.

AYUDAS

Subvenciones para incentivar los proyectos de energía renovables

Página 12

PROYECTOS

Solicitan a la Junta de Andalucía una circunvalación para Guadix

Página 11

NOMBRAMIENTO

Javier Jiménez reelegido en un importante cargo a nivel nacional

Página 13

acTualidad Guadix

■ LAAGENDADELASEMANA

Próxima semana ■ La concejalía de Mujer y Políticas de Igualdad del Ayuntamiento de Guadix, representada por Mª Carmen Alcalá, celebrará el próximo 8 de marzo el Día Internacional de la

■■■ PROYECTOS

La Iniciativa de Turismo Sostenible de las Altiplanicies Norgranadinas preselecciona a 13 proyectos de la comarca de Guadix

■ Los proyectos preseleccionados van desde la iluminación de monumentos hasta la creación de un eco-museo del pan en el Valle del Zalabí o de un museo en cueva para el pueblo de Benalúa.

A.P.• Guadix

■ La Asociación para el Turismo Sostenible de las Altiplanicies Norgranadinas, compuesta por los Grupos de Desarrollo Rural de Guadix y el Altiplano, y las principales asociaciones turísticas de las comarcas de Guadix, Baza y Huéscar, ha realizado una preselección de los proyectos que se subvencionarán a través de la Iniciativa de Turismo Sostenible "Paisajes Troglodíticos", que desarrollará este año su primer Plan de Acción, correspondiente a la anualidad del 2009. No obstante será la Consejería de Turismo la que apruebe definitivamente su inclusión en el Plan de Acción 2.009 a lo largo del mes de marzo.

En concreto, para la comarca de Guadix, la Asociación de Turismo Sostenible de las Altiplanicies Norgranadinas ha decidido presentar para esta anualidad de 2009 un total de 12 proyectos, que han sido solicitados por distintos ayuntamientos de la comarca accitana y un proyecto que ha sido impulsado por la ADR de Guadix. En concreto, la inversión total de los proyectos solicitados por los municipios ascienden a un total de 1.610.493 euros, de los que se ha solicitado una subvención total de 1.111.613 euros, que corresponde aproximadamente al 70% del presupuesto previsto para cada proyecto. Por su parte, la ADR de Guadix ha presentado un proyecto con una inversión de 150.000 euros, con una subvención solicitada de 90.000 euros.

La Iniciativa de Turismo Sostenible de las Altiplanicies Norgranadinas "Paisajes Troglodíticos" es el resultado de un programa común entre las comarcas de Guadix, Baza y Huéscar para participar en la gestión y ejecución de las Estrategias de Turismo Sostenible de Andalucía en su convocatoria de 2008, de la Consejería de Turismo y Deporte de la Junta de Andalucía. Este programa andaluz instrumenta las medidas y las subvenciones que deben ponerse en marcha sobre las iniciativas de turismo sostenible en las comarcas, siempre enmarcadas dentro de una serie de líneas como son por ejemplo, la creación de producto turístico o la mejora del existente, el fortalecimiento de la competitividad del sector a nivel local o la creación, mantenimiento y mejora de los espacios turísticos.

Los proyectos buscan potenciar el turismo sostenible.

Los proyectos preseleccionados al completo son los siguientes:

- Rehabilitación del Centro de Interpretación de los Baños Árabes de Dólar (3ª Fase).- Los baños árabes, están siendo rehabilitados, realizándose hasta el momento dos fases de intervenciones por parte de la Diputación provincial, quedando pendiente la tercera fase de la rehabilitación y su adaptación museística para la creación de un Centro de Interpretación de los Baños Árabes; para lo cual se desarrolla este proyecto. La duración estimada es de 16 meses. La inversión total es de 37.504 euros y la subvención solicitada (70%) es 26.253 euros.

- Recuperación de raíces históricas de Ferreira. Feria y escenificaciones históricas.- Se trata de un proyecto realizado en cooperación entre dos municipios próximos, que tienen en común la presencia de elementos patrimoniales relevantes en la comarca (La alcazaba en el caso de Ferreira y el castillo de La Calahorra). El proyecto consiste en la realización de diversas actividades centradas alrededor de los momentos históricos de los que datan dichos monumentos. En el caso de Ferreira, las actividades principales de las que este ayuntamiento se va a ocupar dentro del proyecto son: adaptación teatral de Romance de Ferreira, Taller de interpretación teatral de este mismo romance, puesta en escena y muestra etnográfica. La duración es de 12 meses (de mayo de 2009 a mayo de 2010). La inversión total es 24.650 euros y la subvención solicitada (70%), 17.255 euros.

- Recuperación de raíces históricas de La Calahorra. Feria y escenificaciones históricas.- En el caso de La Calahorra, las actividades principales de las que este Ayuntamiento se va a ocupar dentro del proyecto son: la escenificación de hechos históricos y representaciones musicales, talleres didácticos, exhibición de cetrería, ludoteca, degustaciones y un mercado medieval con productos de la zona. La duración es de 3 días (6,7 y 8 de diciembre de 2009). La inversión total es 16.650 euros y la subvención solicitada (70%), 11.655 euros.

- Celebración del "Bicentenario del Alcalde Carbonero" de La Peza.- En el año 2010 se cumplen 200 años de una importante batalla que tuvo lugar durante la Guerra de la Independencia y donde el "Alcalde Carbonero" de La Peza jugó un importante papel, relatado por el escritor Pedro Antonio de Alarcón. Con este proyecto, el ayuntamiento de La Peza pretende conmemorar los 200 años de esta batalla con la organización de una serie de actividades: escenificación del hecho histórico, creación de una ruta turística por los lugares claves de la batalla, colocación de un conjunto escultórico, edición especial de la Historia del Alcalde Carbonero (obra de Pedro Antonio de Alarcón), conferencias, jornadas y exposiciones fotográficas, entre otras. El ayuntamiento de La Peza pretende con este proyecto poner en valor el patrimonio etnográfico del municipio y de la comarca ligado a esta figura histórica. La duración es de 10 meses (de julio de 2009 a abril de 2010). La inversión total es de 90.000 euros y la subvención solicitada (70%), 63.000 euros.

- Creación de un museo del pueblo de Benalúa en cueva.- La Cueva del Centro es una cueva picada en tiempos de la II República, que se utilizaba como centro de reunión y actividad política y cultural, gestionada por los sindicatos de la época. A través de este proyecto se pretende rehabilitarla como Museo del Pueblo, con el fin de incrementar las infraestructuras turísticas y culturales del municipio, aprovechando un espacio en el que se representa tanto la vivienda típica, la cueva, como una parte importante de su historia. El museo se concibe co-

Mujer, a través de una serie de actos que se han programado desde el Centro Municipal de Información de la Mujer. Este programa comenzará a desarrollarse el lunes 9 de marzo con un acto de sensibilización que se llevará a cabo en el teatro Mira de Amescua de Guadix a partir de las seis de la tarde y con entrada libre. El martes 10 de marzo, el programa conmemorativo del Día Internacional de la Mujer tiene prevista la inauguración de una serie de calles de Guadix con los

nombres de Luz María Amezcua, Carmen Iborra, Tía Chirila y Elena Martín Vivaldi. El acto se desarrollará a partir de las seis de la tarde en la rotonda de la calle Pino Córcoles. Paralelamente, los días 9,10 y 11 de marzo se realizará el cuentacuentos.

PROYECTOS

La recuperación de las raices históricas de La Calahorra, uno de los proyectos.

mo un espacio expositivo y didáctico original, de calidad y rigor en el tratamiento de la información. La duración es de 4 – 5 meses. La inversión total asciende a 174.000 euros. La subvención solicitada (70%) es 121.000 euros.

- Creación de un Ecomuseo del pan y centro de artesanía comarcal en el Valle del Zalabí.- El objetivo de este proyecto es tener un escaparate participativo de la artesanía de la comarca, tanto en el aspecto gastronómico, como en el de artesanías varias con un sistema de sostenimiento económico que lo haga tener una viabilidad estable. Para ello se combinan una serie de actividades consistentes en talleres y acciones formativas (elaboración del pan, cocina tradicional, transformación de los productos naturales), restauración y decoración (restauración de muebles, forja, reciclaje de enseres tradicionales), artesanía (alfarería, bordados y esparto), exposiciones y escenificaciones de productos y técnicas; y finalmente, todo completado con una tienda de artesanía de venta de los propios productos y un mesón típico con productos de la zona. La duración es 15 meses. La inversión total, 464.000 euros y la subvención solicitada (70%), 324.000 euros.

- Iluminación exterior de la iglesia de la Anunciación de Huéneja.- El ayuntamiento de Huéneja pretende a través de este proyecto la creación de productos turísticos a partir del aprovechamiento de sus recursos naturales y culturales, para lo que está llevando a cabo una estrategia de conservación, mejora y puesta en valor de sus recursos patrimoniales. Concretamente, este proyecto tiene como finalidad la iluminación monumental de la iglesia de la Anunciación de Huéneja, contruída en el siglo XVII y de estilo mudéjar, para la puesta en valor de este elemento y la mejora de la calidad del destino turístico. La duración: 4 meses. La inversión total: 70.000 euros. Subvención solicitada (70%): 49.000 euros.

- Adecuación de los Covarrones de Cortes y su entorno.- Los Covarrones de Cortes son un conjunto troglodítico de época almohade situados en la entrada de la población. El conjunto se divide en dos sectores: el primero y más espectacular se corresponde con un acantilado de unos 20 metros de altura con una serie de habitaciones comunicadas entre ellas, túneles y escaleras interiores; el segundo grupo, se sitúa a las espaldas, con una serie de habitaciones independientes excavadas en línea. Actualmente, no se encuentra habitado y han sido utilizadas como pajares o para el ganado, y su estado de conservación es bastante malo, no permitiendo la visita turística, a pesar de tener un gran valor paisajístico, histórico y arqueológico. Las primeras intervenciones previstas para la puesta en valor de la misma y su aprovechamiento como recurso turístico son: limpieza de cuevas y entorno, consolidación de parámetros inestables, protección de recorridos y de huecos, iluminación interior y exterior del conjunto, recuperación de vegetación autóctona e instalación de paneles interpretativos. La duración es de 8 meses. La inversión total asciende a 151.082 euros y la subvención solicitada (70%) a 105.757 euros.

- Cubierta – mirador y equipamiento museístico del Centro de Interpretación de Gorafe.- El proyecto pretende consolidar los contenidos básicos a transmitir en el Centro de Interpretación del Megalitismo de Gorafe y las posibilidades que éste ofrece. El Centro de Interpretación nace desde una propuesta conceptual de un centro innovador, rico en estímulos para el visitante y con una destacada utilización de las nuevas tecnologías. Consolida las acciones ya emprendidas para la dinamización del Parque Megalítico de Gorafe y constituye una oferta cultural y de ocio de calidad. Con el presente proyecto se definen los contenidos a incorporar en el centro y el modo en que se realizará su presentación didáctica, llevando a cabo las inversiones necesarias para su puesta en funcionamiento definitiva. La duración es 12 meses. La inversión total: 200.000 euros. La subvención solicitada (70%): 140.000 euros.

- Construcción de un mirador junto a la plaza del Padre Poveda en Guadix.- A través de este proyecto, el ayuntamiento de Guadix pretende contribuir a su política de potenciación del núcleo histórico, dado el alto potencial de su patrimonio monumental y etnográfico, representado especialmente por la presencia de hábitat en cuevas. Para ello ha diseñado un amplio programa de actuaciones denominado "Un paseo por los sentidos", que pretende poner en valor sus principales recursos patrimoniales. El objetivo de este proyecto es la construcción de un mirador en el peculiar barrio de las cuevas, desde donde se divisa toda una panorámica de Guadix, sus monumentos y su peculiar fisonomía. La duración: es de 3 meses. La inversión total asciende a 101.045 euros y la subvención solicitada (29,7%) a 30.000 euros.

Mejora integral de la plaza de Santiago de Guadix.- El objetivo de este proyecto es remodelar y mejorar la plaza de Santiago de Guadix, considerando que se trata de un sitio único en el que convergen la arquitectura religiosa (iglesia y convento de Santiago), la arquitectura civil (Palacio de Peñaflor) y restos arqueológicos (caño de Santiago y galerías de agua de época árabe). Además, este lugar también constituye el pasillo que comunica a la ciudad monumental de Guadix con el barrio de las cuevas, por lo que constituye un elemento central del producto turístico del ayuntamiento de Guadix, denominado "Un paseo por los sentidos". La duración: 3 meses. La inversión total: 250.000 euros. La subvención solicitada (80%): 200.000 euros.

- Iluminación para el embellecimiento del entorno de la torre de la iglesia de Ferreira.- El ayuntamiento de Ferreira construyó, con cargo al Plan de Desarrollo Turístico del Marquesado, un centro de Interpretación de la Arquitectura Árabe en la restaurada Alcazaba, pieza clave de la Ruta Árabe en la comarca. Este proyecto se plantea con el objetivo de embellecer el entorno de dicha Alcazaba, instalando iluminación monumental en uno de los elementos arquitectónicos más significativos de su entorno, la iglesia, mejorando de esta manera la calidad del destino turístico. La duración es de 5 meses. La inversión total asciende a 31.561 euros y la subvención solicitada (70%) a 22.093 euros.

- Mejora y homogeneización de la señalización turística de la comarca de Guadix. Proyecto solicitado por la Asociación para el Desarrollo Rural de la Comarca de Guadix.- Con el presente proyecto se abordará la creación e instalación de una nueva señalización turística en los municipios de ámbito de actuación de la ADR Comarca de Guadix, que no han sido afectados por los Planes de Desarrollo Turístico del Marquesado y el valle de Alhama Fardes. Las actuaciones previstas van desde la asistencia técnica para realizar un estudio sobre las necesidades de señalización de la comarca, y del proyecto de ejecución de la misma, en la que se determinen la tipología de señales, ubicación de las mismas, pasando por el diseño de una imagen homogénea que distinga a toda la señalización; así como la instalación de toda la señalética. No obstante, según los resultados de dicho estudio, la señalización deberá abarcar como mínimo señales e hitos direccionales, información sobre servicios turísticos y paneles interpretativos con los principales recursos y elementos patrimoniales. La duración: 18 meses. La inversión total: 150.000 euros y la subvención solicitada (60%): 90.000 euros.

ARQUI- GUADIX, S.L.
C/ Manuel de Falla, 1 Bajo
Tfno: 958 663 295 Guadix

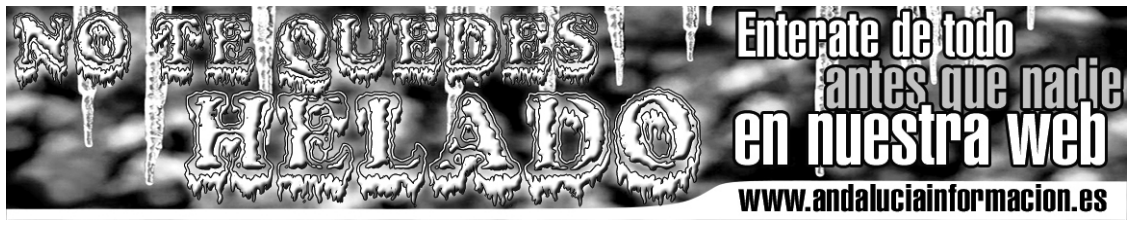

PROMO-ACCI, S.L.
C/ Manuel de Falla, 1 Bajo
Tfno: 958 663 295 Guadix

CONSUMO

El Ayuntamiento de Guadix presenta el programa municipal "Edúcate en consumo"

La Oficina Municipal de Información al Consumidor ha registrado un total de 103 visitas en los últimos dos meses

A.P.

Presentación del programa "Edúcate en consumo".

A.P. Guadix

■ Las concejalías de Educación, Salud, Participación Ciudadana y Consumo del Ayuntamiento de Guadix, representadas por Marina Sánchez, Jesús Lorente y Laura Serrano respectivamente, han realizado esta semana un balance del funcionamiento de la Oficina Municipal de Información al Consumidor (OMIC) de Guadix y han presentado también el programa municipal "Edúcate en Consumo".

Con respecto a la OMIC, la edil de Participación Ciudadana y Consumo ha recordado que esta oficina está abierta en horario de lunes y miércoles de 10:30 de la mañana a 13:30 de la tarde, que suponen un total de 6 horas semanales. Según Serrano, el horario y número de horas semanales está bien determinado porque, entre otros motivos, permiten una mayor afluencia potencial de personas y quedan perfectamente cubiertas las necesidades de los consumidores en materia de consumo. "Por tanto, a fecha actual no existen causas o motivos que justifiquen el incremento del número de horas de atención al público", ha explicado la concejala.

Entre las acciones que viene desarrollando la OMIC, se encuentra la información presencial, telefónica o vía internet para las consultas en materia de consumo, la gestión administrativa y asesoramiento en la tramitación de quejas, denuncias o reclamaciones, información a los consumidores sobre el estado de sus reclamaciones, así como la tramitaciones de solicitudes de arbitraje en aquellos casos que sea necesario.

Sin embargo, otra de las acciones que se desarrollarán próximamente a través de la OMIC y las concejalías de Consumo, Participación Ciudadana, Educación y Salud, será el programa municipal "Edúcate en Consumo", que supondrá el primero de una serie de acciones estratégicas basados en la educación de los consumidores.

En este sentido, la concejala de Educación del Ayuntamiento accitano, Marina Sánchez, ha indicado que este programa irá destinado a la población general, escolar, juvenil y a empresas, aunque incidirá de forma especial en la formación de los alumnos de los centros educativos de la ciudad, entre ellos, los adultos pertenecientes al Centro de Educación Permanente y la Universidad Abierta de Mayores.

"Los objetivos principales de este programa será el de promover la integración de la educación al consumidor en los centros docentes de Guadix y apoyar esta formación mediante una serie de herramientas educativas dirigidas a todo el ámbito educativo", ha explicado la edil de Educación.

Las actividades que se llevarán a cabo dentro de este programa irán destinadas a la realización de cursos y certámenes que fomenten la participación de los centros educativos. Además, también se desarrollarán una serie de unidades didácticas sobre la publicidad y el consumo, la compra por Internet y la importancia de la ecología y el reciclaje.

El técnico municipal de consumo y salud del Ayuntamiento de Guadix, Francisco Rivas, ha ofrecido los últimos datos que reflejan la actividad de la Oficina de Información al Consumidor (OMIC) en Guadix, durante los dos últimos meses que ha estado presente de forma totalmente activa en la ciudad. Así, Rivas ha destacado que en este tiempo la oficina ha registrado 103 visitas, de las que el 73,78% han sido para reclamaciones y un 23,30% ha sido para consultas. En cuanto al número de expedientes tramitados, se ha registrado un total de 68. De las reclamaciones registradas por esta oficina, un 13,05 % se han remitido a arbitraje, y el resto, un 60,22% se han llevado a cabo a través de un proceso de mediación. En consultas, un 16,30% han pertenecido a asuntos donde la OMIC no tiene competencias. Y por último, los sectores donde los consumidores han realizado más reclamaciones han sido los relacionados con la telefonía, el servicio eléctrico, el comercio y los seguros.

SUCESOS

La Guardia Civil rescata este fin de semana a tres senderistas que se habían perdido en la sierra de Jérez

■ Este pasado fin de semana la zona de montaña de Jérez del Marquesado provocó un susto que terminó felizmente. Tres senderistas que pertenecían a un amplio grupo, se perdieron en la jornada del sábado en la cumbre del Picón, en Jerez del Marquesado (Granada), debido a la niebla existente en la zona y a las malas condiciones meteorológicas del fin de semana. Finalmente, fueron rescatados en la madrugada del domingo en buen estado y trasladados al refugio del Postero Alto, dentro del mismo paraje. Según ha informado un portavoz del Centro Coordinador de Emergencias 112, los montañeros fueron encontrados sobre las 3.40 horas de la madrugada en la misma zona en la que se los vio por última vez el sábado.

En las labores de búsqueda, que comenzaron en torno a las 21 horas del sábado, han participado el equipo de rescate de alta montaña de la Guardia Civil y voluntarios de Protección Civil de Guadix.

Las tres personas perdidas, entre 45 y 60 años y con experiencia en alta montaña, pertenecían a un grupo amplio que realizaba senderismo en la zona y contaba con ropa de abrigo.

EDUCACIÓN

Educación oferta más de 105.000 plazas para alumnos de tres años

■ La Consejería de Educación oferta más de 105.700 plazas escolares para niños de tres años de edad que se incorporarán por primera vez al sistema educativo andaluz en el curso escolar 2009/10. Según las previsiones de Educación, la oferta total de plazas para el próximo curso en los centros sostenidos con fondos públicos alcanzará la cifra de 1.638.863 puestos escolares.

Durante todo el mes de marzo, permanecerá abierto el plazo de presentación de solicitudes de admisión para el próximo curso en los centros educativos públicos y concertados de los niveles no universitarios de Andalucía. En este proceso deberán participar todos los niños que accedan por primera vez a un puesto escolar sostenido con fondos públicos, y los que cambien de colegio o instituto por motivos de residencia o cualquier otra causa.

En la escolarización para el curso 2009/10, se mantendrán los mismos criterios de baremación que el pasado año para la asignación de plazas en los centros docentes. No obstante, la Consejería de Educación introducirá dos novedades destinadas a mejorar el procedimiento. De un lado, y atendiendo a las recomendaciones de la Agencia Nacional de Protección de Datos, los centros publicarán en sus tablones la relación de los solicitantes con la puntuación total obtenida tras la aplicación del baremo. Se evita de este modo que aparezcan datos personales de los alumnos que pueden afectar a la esfera de su intimidad, como es el caso de la renta familiar o la existencia de alguna discapacidad. De otro lado, y con el fin de facilitar los trámites administrativos, para justificar el domicilio familiar, los padres podrán autorizar a la Administración educativa a que recabe esta información directamente, o bien optar por entregar junto a la solicitud de admisión el certificado de empadronamiento expedido por el ayuntamiento correspondiente.

Los centros deben publicar en el tablón de anuncios la relación de vacantes y las zonas y calles comprendidas en su área de influencia. En los casos en que la oferta de puestos escolares sea superior a la demanda, los solicitantes serán admitidos sin más trámite. Sólo en aquellos centros donde la demanda supere la oferta de plazas, se llevará a cabo la baremación y la publicación en el tablón de anuncios, antes del 12 de abril, de la relación de los solicitantes con la puntuación obtenida.

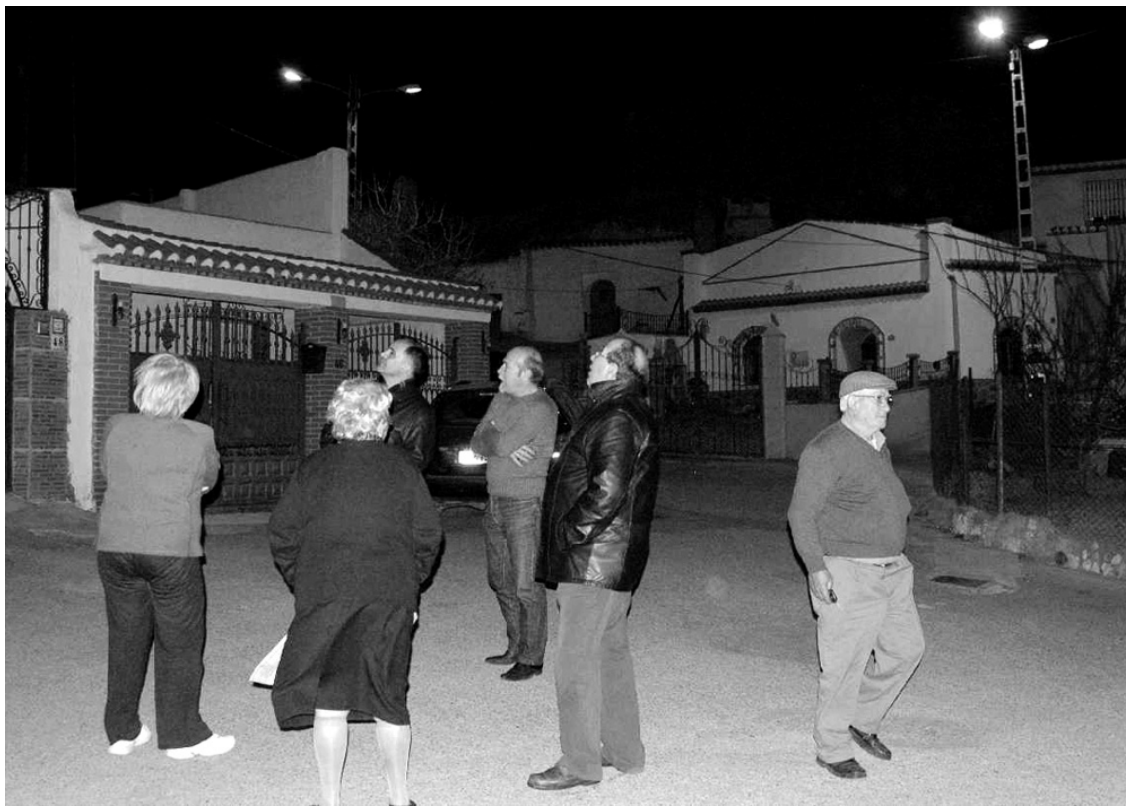

I.M.

El alcalde de Guadix visitó la zona donde se han llevado a cabo las mejoras.

■■■ MANTENIMIENTO

El Ayuntamiento de Guadix pone en servicio nuevos puntos de luz en la calle Maese Pedro y la zona de La Balsilla

■ El área de Mantenimiento también está actuando en la mejora de jardines y de varias calles de la ciudad

A.P.• Guadix

■ La concejalía de Mantenimiento y Limpieza del Ayuntamiento de Guadix, representada por David Ratia Varón, puso en servicio cinco nuevos puntos de luz en la calle Maese Pedro el pasado viernes por la tarde.

De igual forma, también se han habilitado ya diez puntos más de luz en la zona de La Balsilla, donde además, se ha mejorado su acerado y se ha regularizado la señalización del tráfico.

Aparte de estos dos lugares, el Ayuntamiento accitano han instalado tres nuevas farolas en la calle Tribuna, otras tres en la calle Vicente Alexandre, dos puntos de luz en la cuesta de la Oliva, y se ha adecentado también con la incorporación de una nueva iluminación la era de Los Belenes, situada junto a la calle Maese Pedro.

En el anejo de Belerda se realizarán además, actuaciones en la mejora de la iluminación como en la calle Tena Sicilia de Guadix, donde se reforzará la potencia eléctrica de las farolas.

Por último, también se llevará a cabo la instalación de nuevos puntos de luz en el Cerro de Medina.

Con respecto a la limpieza y mejora de jardines, el concejal de Mantenimiento ha explicado que se están arreglando todas las jardineras del centro y se está trabajando en la creación de una zona ajardinada en el hoyo del Paseo.

Asimismo, el Ayuntamiento de Guadix realizará en las próximas semanas labores de mejora integral y limpieza en la Cañada de las Cuatro Veredas y en la zona de la Virgen de Fátima.

Esta actuación irá acompañada de una limpieza integral de las ramblas.

Una calle que actualmente está en obras y que mejorará notablemente su imagen, es la calle Ibáñez, situada junto al convento de la Concepción en la zona de La Alcazaba.

Durante estos días, los operarios están trabajando en el acondicionamiento de sus redes, asfaltado e iluminación.

Además, los Planes de Obras y Servicios de la Diputación de Granada reanudarán su actividad en la Cuesta del Tejar, el Colmenar y el barranco Armero.

Por último, se rehabilitará parte de La Carrera de las Cruces y se arreglará una calle cercana a esta zona.

Mejoras en el Parque del Vivero

El responsable municipal del área de Mantenimiento del Ayuntamiento de Guadix ha destacado la realización de una serie de mejoras que se están realizando durante estos días en el Parque del Vivero.

Entre estas mejoras, destaca la limpieza integral del parque, la reposición de papeleras y árboles, y la eliminación de plagas que puedan originar daños en la vegetación de la zona. En este sentido, el próximo lunes se fumigará todo el perímetro del parque.

Con respecto a la limpieza y mejora de jardines se están arreglando todas las jardineras del centro

Una calle que actualmente está en obras y que mejorará notablemente su imagen, es la calle Ibáñez

■■■ NOMBRAMIENTO

Juan José Toral ha sido nombrado Vicario Judicial adjunto y ya ha jurado el cargo

■ El día 26 de febrero, el sacerdote Juan José Toral Fernández tomó posesión de su cargo como nuevo Vicario Judicial adjunto. Juan José Toral es Licenciado en Derecho Canónico y, en la actualidad, es el párroco de Santiago, de Baza.

La ceremonia de toma de posesión del Vicario Judicial Adjunto consistió en un sencillo acto en la capilla del obispado. Juan José Toral estuvo acompañado por el Vicario Judicial, José María Hernández; el Notario Judicial, Manuel Amezcua; el Vicario General, José Díaz; el sacerdote Leovigildo Gómez y Manuel Millán, Secretario General del obispado. Presidió el acto el obispo de Guadix-Baza, Mons. Juan García-Santacruz, quien, después del juramento y profesión de fe, agradeció a Juan José Toral el haber aceptado este trabajo.

El hecho de nombrar este nuevo cargo de Vicario Judicial Adjunto se debe a que el actual Vicario Judicial, José María Ballesteros, dada su edad y su estado de salud, necesitaba de alguien que le ayudase a tramitar los casos que se presentan en el Tribual. A partir de ahora, Juan José Toral podrá ayudar en al tramitación de los expedientes.

Tras este nombramiento la Vicaría Judicial queda como sigue:

Vicario Judicial: José María Hernández Ballesteros

Vicario Judicial Adjunto: Juan José Toral Fernández

Promotor de Justicia y Defensor del Vínculo: José Hurtado González

Jueces: Pascual Cabrera Gea y Agustín López del Río

Notario Judicial: Manuel Amezcua Morillas

ARCHIVO

Catedral de Guadix.

■■■ EXPOSICIÓN

El café La Habana de Guadix acoge la exposición fotográfica "Luminiscencias de San Antón"

■ La concejalía de Cultura del Ayuntamiento de Guadix, representada por Marina Sánchez, informa que desde el pasado viernes día 27 de febrero por la tarde está abierta al público la exposición fotográfica titulada, "Luminiscencias de San Antón", en el Café La Habana situado en la Plaza de las Palomas.

Esta muestra pertenece a una serie de pruebas artísticas luminiscentes realizadas por el fotógrafo accitano Torcuato Fandila y la joven Violeta Medialdea Morillas, durante las luminarias de San Antón de este año.

La exposición puede ser visitada por todo el mundo que lo desee y en ella se puede disfrutar de imágenes sorprendentes, originales y llenas de vida y color.

IGUALDAD

El alumnado de un taller de empleo de Cogollos asiste a un módulo de igualdad de género

A.P. Guadix

■ La concejalía de la Mujer y Políticas de Igualdad del Ayuntamiento de Guadix, representada por Mª Carmen Alcalá, a través del Programa UNEM del Centro Municipal de Información a la Mujer, impartió el pasado 27 de febrero un módulo de Igualdad de Género, dirigido al alumnado del Taller de Empleo de ayuda a domicilio de Cogollos de Guadix.

El objetivo de este módulo ha sido el de promover el aprendizaje de valores y actitudes relacionadas con la igualdad de género a través de actividades que cumplen con la finalidad de capacitar al alumnado con los contenidos de la Igualdad de Género.

El módulo obtuvo una gran participación, ya que estaba formado por una parte teórica donde, mediante una presentación multimedia instructiva y formativa, se habló de conceptos como el estereotipo y los roles de género, lenguaje sexista, las políticas de igualdad, las acciones positivas, la paridad y la discriminación, entre otros temas.

Una vez concluida esta formación teórica, el alumnado del Taller de Empleo debatieron sobre los conceptos aprendidos, dando cuenta de la evolución de la mujer en el trabajo y de la lucha que ha tenido en el transcurso de los años por alcanzar una igualdad.

Las alumnas comprobaron que la mayoría de las cualidades positivas expuestas en el curso para hombres y mujeres servían para los hombres y para las mujeres, y es que todos somos iguales por mucho que nos empeñemos de que no es así, lo único que nos diferencia es la fisonomía y la sexualidad.

Finalmente, mediante esta formación las alumnas se han introducido en el concepto de género e igualdad de oportunidades entre hombres y mujeres en el ámbito laboral y social.

Además, también se ha realizado una concienciación dirigida especialmente a las mujeres, para que luchen por la igualdad y por erradicar la discriminación entre sexos.

Desde la concejalía de la Mujer y Políticas de Igualdad del Consistorio accitano, se ha especificado que "el aprendizaje sobre la igualdad de género se enmarca dentro de la educación en valores por lo que conlleva una ruptura con viejas creencias de carga cultural, prejuicios sociales, esquemas de pensamiento cerrado y miedo a lo desconocido".

Una de las viñetas que aparece dentro del programa del módulo sobre Igualdad de Género.

FORMACIÓN

El Ayuntamiento de Guadix impartirá un curso de formación ocupacional sobre Auxiliar de Enfermería en Salud Mental y Toxicomanías

■ El Ayuntamiento de Guadix informa que próximamente impartirá un curso de formación ocupacional sobre auxiliar de enfermería en Salud Mental y Toxicomanías, cofinanciado por el Fondo Social Europeo en el 80%.

El curso comenzará el día 30 de este mes de marzo, con una duración de 67 días, en los que se impartirán un total de 334 horas.

Entre los contenidos destaca la formación en inserción laboral y técnicas de búsqueda de empleo, igualdad de género, comunicación y atención al paciente, cuidados terapéuticos de enfermería y organización de los recursos materiales en una unidad o servicio, entre otros.

El curso dispondrá de diez plazas para desempleados en general con graduado escolar. La sesión informativa tendrá lugar el próximo día 20 de marzo en la Casa de Don Adriano, edificio donde también se impartirá el curso.

Los interesados en la realización de este curso de formación ocupacional pueden presentar su solicitud en el Registro del Ayuntamiento de Guadix hasta el 19 de marzo, en horario de nueve de la mañana a una de la tarde. Junto a la solicitud, se deberá adjuntar una fotocopia compulsada del DNI.

El curso lo ofrece el Ayuntamiento de Guadix.

LABORAL

CCOO no descarta movilizaciones en el sector de la hostelería de Granada para Semana Santa

■ La responsable de Hostelería y Comercio de CCOO de Granada, Elvira Martínez, ha confirmado que los 16.000 trabajadores del sector podrían verse abocados a ir a la huelga en Semana Santa para protestar por el estancamiento de las negociaciones del convenio colectivo, cuya vigencia se agotó en diciembre de 2008 y que los sindicatos no han podido sentarse a negociar, debido a la división interna de la patronal.

Desde CCOO, Elvira Martínez ha confirmado que el 6 de marzo a las cinco de la tarde se someterá a votación la puesta en marcha de un calendario de movilizaciones del sector.

Será en una Asamblea General, abierta a la participación de los 16.000 trabajadores de Hostelería de la provincia enmarcados en este convenio.

La responsable del sector en CCOO ha manifestado que "vamos a proponer a los trabajadores una serie de movilizaciones sin descartar la posibilidad de que en Semana Santa se pueda convocar huelga en el sector de la Hostelería de Granada".

"Estamos en el mes de marzo y ni siquiera hemos podido tener una reunión de negociación de convenio, con el perjuicio que esto conlleva para los trabajadores, que hasta que no esté negociado el convenio no podrán optar a ninguna subida salarial, ni acogerse a cláusulas de empleo estable", ha explicado la sindicalista.

CCOO quiere regular, entre otros aspectos, en este convenio la subcontratación que "cada vez se está dando con mayor frecuencia en los hoteles, donde están desapareciendo las camareras de piso a favor de empresas de limpieza y se está destruyendo empleo", ha terminado la responsable de Hostelería de CCOO.

Comisiones Obreras inició junto a los componentes de la mesa negociadora esta semana la ronda de protestas motivadas por el retraso injustificado en la negociación.

Diputación forma al sector caprino andaluz en técnicas de reproducción asistida

Redacción
Granada

El moderno laboratorio para la extracción y preparación de semen de macho cabrío con el que cuenta la Diputación de Granada en el Centro de Mejora Genética Provincial de Albolote, cuenta entre sus principales objetivos, la colaboración con el sector caprino andaluz en la mejora de la cualificación y puesta en común de los responsables de la reproducción asistida de las diferentes razas de caprino existentes en Andalucía

Dentro del Convenio de Colaboración que Diputación tiene suscrito con Cabrandalucía, hoy se ha llevado a cabo el "I Curso sobre Reproducción Asistida en Caprino como Herramienta de los Esquemas de Selección", que ha reunido a representantes de las asociaciones de productores de Cabra Florida, Cabra Malagueña, Cabra Payoya, Cabra Blanca Andaluza, Cabra Negra Serrana y Cabra Murciano-Granadina.

Entre las materias que han abordado los especialistas de las diferentes razas caprinas de Andalucía, tanto desde un punto de vista formativo, como de puesta en común de problemas y soluciones a su actividad, se encuentran todos los aspectos relacionados con la extracción, análisis y conservación del semen, así como otros referentes al proceso de inseminación artificial y la preparación de los animales para una alta eficiencia de la técnica.

Tal y como ha explicado Francisca González Luján, Diputada de la Delegación de Asistencia a Municipios, es conocido, en el ámbito de la ganadería de pequeños rumiantes, el importante papel que está jugando la Diputación de Granada y su clara apuesta por el apoyo a un sector, el de ganaderos de caprino y ovino, que necesitan de los esfuerzos de las administraciones públicas.

Una de las agraciadas con una vivienda no puede aguantar la emoción y rompe a llorar.

Más de 400 solicitantes aspiran a 51 viviendas protegidas en la Zubia

Visogsa sortea 51 Viviendas Protegidas en la Casa de la Cultura "Carlos Cano" de la Zubia entre la ilusión y expectación de los más de 400 aspirantes

Redacción Granada

En la Casa de la Cultura "Carlos Cano" de la Zubía no cabía un alfiler, todos los asientos estaban ocupadas y todos los ojos pendientes de las pantallas donde iban apareciendo una tras otra las bolas con los números de las personas agraciadas con una vivienda de las 51 que la Empresa Provincial de Vivienda y Suelo, VISOGSA sorteaba en la Zubia.

En la mesa presidencial, sobre el escenario el Diputado de Vivienda José Entrena y la Alcaldesa de la Zubia Mercedes Díaz. Mientras en el patio de butacas los protagonistas eran los nervios, aplausos, sonrisas y lágrimas de los futuros inquilinos y familiares del "Edificio Cañada de los Priscos".

Se han presentado 414 solicitudes, para las 51 viviendas del cupo general y 5 solicitudes para una vivienda destinada a personas con movilidad reducida.
La promoción consta de un bloque de 51 viviendas compuesto por planta sótano, baja, primera, segunda, ático y cubierta; y recibe el nombre de "Edificio Cañada de los Priscos".

Se distinguen tres tipos de viviendas: dos de ellas compuestas por salón, cocina, baño completo, lavadero, garaje, trastero y dos y tres dormitorios respectivamente, y vivienda tipo ático que consta de tres dormitorios, salón, cocina, baño completo, lavadero, dos terrazas, garaje y trastero. Las viviendas cuentan con una superficie útil de vivienda de 68,40metros cuadrados y un precio de venta de 93.562,56Euros.

El plan de Vivienda establece varios tipos de ayudas para los compradores de estas viviendas favoreciendo especialmente a aquellas unidades familiares con ingresos inferiores a 2,5 el IPREM ponderado y que accedan por primera vez a una vivienda. Estas ayudas se definen como ayudas estatales directas de entrada (AEDE) pudiendo llegar a la cantidad máxima de 10.000Î.

La promoción es fruto del Convenio entre el Ayuntamiento de La Zubia y Diputación, en el marco de la concertación de Granada en Red.

La Memoria Fotográfica del Altiplano Granadino expuesta en el municipio de Huéscar

Redacción Granada

El cuarto volumen del Catálogo "La Provincia en Imágenes": El Altiplano, Fotografía Antigua y Memoria y la Exposición, se han presentado esta mañana en el Pósito de Huéscar ante la atenta mirada de muchos de sus habitantes, entre los que se encontraban aquellos que habían aportado alguna de las fotografías que forman parte de este nuevo fondo gráfico de la provincia.

El Catálogo muestra una serie de fotografías, donadas por gente anónima, de finales del siglo XIX hasta mediados del siglo XX, con escenas de la vida cotidiana, de sus gentes, sus paisajes, lugares que por su condición geográfica se han convertido en sitios de paso de viajeros de diferentes ciudades; nos muestran la vida que se generaba alrededor de las iglesias, plazas donde todos los vecinos convivían, donde llevaban a cabo sus celebraciones festivas, esas fiestas, romerías que con el paso del tiempo han conformado una identidad cultural variada y variopinta que ha hecho posible que sus pueblos sientan y vivan sus tradiciones con auténtica devoción; sin olvidar los oficios, enmarcados en un territorio agrícola y ganadero, que se refleja muy bien en aquellas fotografías en la que aparecen pastoreando, esquilando ovejas o realizando la trilla. Todas ellas nos hacen un retrato fiel de cómo fueron y cómo son hoy. Cada una de las más de 70 fotografías, va acompañada de un relato, de una historia que nos narra el momento concreto en las voces de quiénes recuerdan esa escena que observamos ahora..

La exposición se podrá visitar en la localidad de Huéscar hasta el próximo 8 de marzo y más tarde en algunas de las localidades que han participado en la misma.

El Graffiti convierte la Casa de Ganivet en una calle libre de Granada

Redacción Granada

La Casa Molino Ángel Ganivet, un antiguo molino árabe donde vivió el escritor y diplomático granadino parte de su infancia, se ha transformado temporalmente en una calle más de la capital granadina. Una vía libre, abierta a los creadores, donde no interviene la autoridad y el color ocupa las paredes sin peligro de sanción. El trabajo de 20 escritores del graffiti afincados en Granada, entre ellos los conocidos Sendra, Drew o Sex, el niño de las pinturas, y el apoyo de la Delegación de Cultura de la Diputación de Granada lo han hecho posible. Los jóvenes artistas exponen hasta el 27 de marzo una muestra de los trabajos realizados al aire libre durante el mes de febrero en diversas plazas de la ciudad (Plaza Nueva, Bib-Rambla, el Paseo de los Tristes o la Plaza de las Pasiegas) y que congregó a multitud de jóvenes, artistas y paseantes.

La muestra, titulada El color de la calle II. El arte se mueve, ocupa la sala principal de la Casa Molino y está compuesta por 20 lienzos de 2x 2 metros de temática libre, creados expresamente para la ocasión mediante rotuladores y pinturas en spray. Entre los lienzos destaca la presencia de firmas típicas del arte callejero y de interesantes obras figurativas con dibujos de manos y rostros, entre ellos un retrato de Federico García Lorca, pintado por Sendra. Para llevar a cabo el proyecto el colectivo de artistas diseñó el llamado "lienzo móvil", un soporte propio tirado por un triciclo que permite desplazar los lienzos por la ciudad y trabajarlos cómodamente sin la necesidad de una pared.

Imagen de la exposición.

C/ Periodista Barrios Talavera,1 .18014 Tlf. y Fax: 958 24 75 00 http://www.dipgra.es

DIARIO VACUNO DE LA MAÑANA

FEBRERO 2009

CLESA DAILY NEWS

" De la unión entre la mejor leche y fruta seleccionada en su mejor momento nace ACTIV BÍFIDUS de CLESA.

Una combinación que aporta el 23 % del calcio requerido al día (130 mg).

Y todos los BENEFICIOS del BÍFIDUS, como favorecer el equilibrio de la flora y el tránsito intestinal .

www.clesa.es

CLESA

Innovando cada día

CERCA DEL MAR

HOTASA Hoteles

CERCA DE TI.

Hotel Interpalace 4 * Tenerife

Hotel Cervantes 4* Torremolinos

Hotel Santa Fe 3* Mallorca

H. Canarife Palace 4* - Tenerife

Hotel Bonanza Palace 4* - Tenerife

Hotel Lagos de César 4* - Tenerife

Hotel Samoa 3* - Mallorca

Hotel Lepemar Playa 2* - Huelva

Menorca Sea Club 4* - Menorca

Hotel Eurocalas - 3* - Mallorca

Hotel Beverly Playa 3* - Mallorca

H. Beverly Park 3* - Gran Canaria

BALEARES - COSTA DEL SOL - TENERIFE - GRAN CANARIA - COSTA DE LA LUZ

Información y Reservas: www.hotasahoteles.es o en el 902 16 00 55

■■■ EDUCACIÓN

Continúa la campana de preinscripción para el Conservatorio Profesional de Música de Guadix, que finaliza el próximo 31 de marzo

■ Dos de las actividades desarrolladas hasta la fecha por el Conservatorio Profesional de Música "Carlos Ros" de Guadix, han concluido con una valoración muy positiva

ARCHIVO

Uno de los conciertos llevados a cabo el año pasado por los profesores del conservatorio.

A.P.. Guadix

■ Dos de las actividades desarrolladas hasta la fecha por el Conservatorio Profesional de Música "Carlos Ros" de Guadix, han concluido con una valoración muy positiva tanto de la comunidad educativa del conservatorio como de los centros que han sido beneficiados por las mismas.

Por un lado, el jurado del conservatorio (conformado por todo el profesorado) ha fallado positivamente por el Cartel/Lema del C.E.I.P. "Ruiz del Peral", más concretamente, por el trabajo gráfico desarrollado por la alumna de 2º de primaria, Gema Ruiz González.

Los diseños presentados tanto por el CEIP "Ruiz del Peral" como por el CEIP "Padre Poveda" han sido excelentes y el fallo del jurado se ha decidido de una forma muy reñida y cercana al empate.

Desde el conservatorio dan enhorabuena a todos los centros y, en especial, al colegio ganador del II Concurso de Cartel y Lema.

El premio consiste en 100 euros en material didáctico escogido por el centro ganador y, además, que sea utilizado el diseño gráfico en la cartelería que se distribuirá por Guadix y comarca.

Así mismo, durante los días 23, 24 y 25 de febrero, los alumnos del conservatorio han participado en cinco audiciones en sus respectivos colegios: La Presentación y Adelantado Pedro Mendoza el lunes 23, Medina Olmos el martes 24 y Divina Infantita y Ruiz del Peral el miércoles 25 de febrero.

Más de cien alumnos del centro han colaborado en estos conciertos programados, expresamente, para la celebración del día de Andalucía y subordinados al calendario y horario de los propios centros educativos.

En este sentido la perfecta combinación entre la música en directo y las actividades relacionadas con la festividad del día de Andalucía ha sido un auténtico éxito y los propios centros educativos han trasladado su agradecimiento ante dicha actividad por su óptima organización y acogida entre el resto de alumnos.

Por otro lado, los pasados miércoles 4 y jueves 5 de marzo se retomó, una año más, la "Caravana de la Música" que visitó 10 centros educativos de la comarca de Guadix en los vehículos privados del profesorado y en su horario libre de mañana.

Igualmente el miércoles 11 de marzo se interpretará un cuento musical en el teatro Mira de Amescua para los casi 800 escolares de los seis colegios públicos y privados-concertados de Guadix.

■■■ ANIVERSARIO

Guadix celebra el 50 aniversario de la muerte de María Dolores Segarra

■ El pasado domingo 1 de marzo se celebró el cincuenta aniversario de la muerte de María Dolores Segarra fundadora de las Misioneras de Cristo Sacerdote. A las 12,30 se celebró una eucaristía en la Catedral de Guadix presidida por el obispo de la Diócesis, Juan García-Santacruz.

María Dolores Segarra nació el 15 de marzo de 1921 en Melilla, en el seno de una familia cristiana. Recorrió varias ciudades de la geografía española debido a que su padre era militar. Siempre sintió una gran inquietud religiosa. Y de ahí va a nacer la Congregación de Misioneras de Cristo Sacerdote. Se da la circunstancia de que esta congregación nació en Guadix, en la capilla del obispado, en tiempos del obispo Álvarez Lara.

Las religiosas Misioneras de Cristo Sacerdote tienen como misión ofrecer sus vidas por los sacerdotes, uniendo oración y apostolado al triple ideal de la unión eucarística, mariana y sacerdotal. A todo esto, unen actividades pastorales en parroquias. En Guadix, estas hermanas atienden el Centro Diocesano de Espiritualidad y colaboran en catequesis en parroquias como el Sagrario, Hernán Valle, Cogollos y Albuñán. María Dolores Segarra murió el 1 de marzo de 1959. Esta congregación tiene casas en diferentes ciudades españolas y en Perú.

■■■ ENERGÍA

Innovación adjudica 500 megavatios eólicos, que generarán 3.200 empleos

■ La Consejería de Innovación, Ciencia y Empresa ha adjudicado 500 nuevos megavatios (MW) eólicos dentro de la Orden de 29 de febrero de 2008, por la que se regula el procedimiento para la priorización en la tramitación del acceso y conexión a la red eléctrica en Andalucía. En esta Orden se han valorado, especialmente, los proyectos industriales y de I+D planteados por las empresas solicitantes, así como la madurez administrativa de los parques presentados. A esta convocatoria se han presentado un total de 43 promotores, con 210 proyectos eólicos que sumaban una potencia total de 4.513,58 MW. De estos, han sido priorizados en la tramitación del acceso y conexión a la red 32 proyectos, correspondientes a 13 grupos empresariales.

Éstos son ECYR (94,55 MW), Proasego (82,67 MW), Iberdrola (81,02), Enel Unión Fenosa (58,10 MW), Orisol (53,68 MW), Acciona (42 MW), Luz de Viento (22 MW), Bogaris (21 MW), Gamesa (18 MW), Desarrollos Eólicos (12,28 MW), WIGEP Andalucía (7,5 MW), EDW Cortijo de Guerra (6 MW) y Parque Eólico Puerto Real S.L (1,2 MW).

Los proyectos adjudicados se reparten por toda la geografía andaluza y, según se establecía en la Orden, deberán estar en funcionamiento antes de que termine el año 2010, contribuyendo de esta forma al cumplimiento de los objetivos del Plan Andaluz de Sostenibilidad Energética 2007/2013 (PASENER) en materia eólica.

Las empresas adjudicatarias van a invertir más de 600 millones de euros en la construcción de estos parques, que van a llevar aparejada la creación de 3.200 nuevos empleos en su fase de desarrollo y mantenimiento posterior. La Consejería de Innovación considera un hito muy destacado el desarrollo y conclusión de esta Orden de priorización eólica.

La convocatoria andaluza es mucho más avanzada que las puestas en marcha por otras comunidades autónomas, ya que éstas, a pesar de haber sacado a concurso más potencia eólica, no tienen totalmente garantizada su acceso a la red. Así, en Andalucía, los proyectos priorizados disponen ya de viabilidad de acceso y conexión a la red eléctrica confirmados por los propios operadores del sistema eléctrico. Este trámite ha supuesto la necesidad de contar con informes de capacidad facilitados por REE y Endesa Distribución.

El paro golpea con contundencia a Granada.

EMPLEO

CCOO plantea al Parlamento que apruebe una ley de renta básica para los andaluces

REDACCIÓN • Guadix

■ El secretario general de CCOO de Granada, Ricardo Flores López, tras conocer los datos del paro correspondientes al mes de febrero, ha calificado la situación laboral actual como "verdaderamente dramática".

Flores ha manifestado que, a pesar de que se están tomando medidas por parte del gobierno de la nación y por parte de la Junta de Andalucía para evitar que el desempleo siga creciendo, "CCOO entiende que se deben arbitrar medidas con carácter de urgencia, porque no podemos dejar en la desprotección a miles de andaluces que en estos momentos se encuentran en una situación dramática".

En este sentido, el sindicato plantea que el Parlamento Andaluz de luz verde a una Ley de Inserción que conlleve la garantía de una renta básica para todos los andaluces y andaluzas. CCOO de Granada cree que es fundamental asegurar un mínimo de protección social para todos los ciudadanos de nuestra comunidad.

Precisamente, con el objetivo de paliar los efectos de la crisis en la que nos encontramos a nivel provincial, CCOO participó durante la jornada del pasado lunes en una mesa con representantes de la patronal, la Cámara de Comercio, partidos políticos y las organizaciones sindicales.

Los asistentes a esta reunión, ha explicado Ricardo Flores, "nos volvimos a convocar para un nuevo encuentro que se celebrará seguramente en la sede de Comisiones Obreras dentro de tres semanas".

El secretario general de CCOO de Granada ha confirmado que el sindicato va a plantear "la responsabilidad social de los agentes sociales, políticos y empresariales con respecto a los ciudadanos", en las mesas de debate en las que participe.

Y es que el paro registrado en febrero en los Servicios Públicos de Empleo de Granada aumentó en 2.728 personas respecto a enero, un 3,79 por ciento, con lo que el total de desempleados en la provincia se sitúa en 74.749. En Andalucía, la provincia en la que más subió el desempleo en febrero, en términos relativos, fue Jaén (un 10,5 por ciento).

POLÉMICA

El alcalde de Lanteira niega una moción del PP para evitar dar explicaciones sobre el reparto que el Ayuntamiento hace del empleo municipal

■ El grupo municipal popular de Lanteira ha denunciado que el primer edil socialista ha negado una moción del PP para evitar dar explicaciones sobre el reparto que el Consistorio hace del empleo público en el municipio.

Los populares vienen reclamando desde hace meses que el trabajo que se oferta desde el Ayuntamiento "beneficie a todos", a lo que la respuesta del alcalde ha sido que en el Consistorio "trabaja quien sabe trabajar".

Esta actitud ha hecho que el Partido Popular presentase una moción de cara al pleno del mes de febrero, celebrado el 17 del citado mes, exigiendo que se evite la discriminación en el reparto del empleo para el pueblo y acabe la actitud caciquil del alcalde de Lanteira. Sin embargo, a pesar de haber sido registrada en tiempo y forma, el alcalde no incluyó la moción "porque no le interesa dar explicaciones públicas sobre su gestión".

Juan Antonio Navas, portavoz popular en Lanteira, ha explicado que, tras las elecciones municipales de 2007, todos los trabajos que se vienen realizando para el Ayuntamiento son ejecutados por un grupo de personas que "casualmente siempre son los mismos", sin darle opción alguna al resto de vecinos que se encuentran en situación de desempleo y que están tan capacitados como los que actualmente desarrollan las obras referenciadas".

"Como concejales del Ayuntamiento de Lanteira, nos sentimos comprometidos y sensibilizados con todos los ciudadanos del municipio, independientemente del signo político al que pertenezca, pues para ello somos representantes del pueblo y como tal debemos actuar, midiendo con el mismo rasero a todos y cada uno de nuestros conciudadanos", declaró Navas.

El portavoz popular ha señalado que muchos vecinos de Lanteira se quejan a diario del trato que reciben por parte del Ayuntamiento, "pues se sienten discriminados al no poder optar a un puesto municipal, a pesar de ser vecinos del municipio y tienen los mismos derechos y deberes que los que trabajan a diario".

Por esta razón, el Partido Popular, haciéndose eco de las fundadas razones por las que se queja la mayor parte de los parados del municipio, solicitaba al equipo de Gobierno socialista que se confeccione minuciosamente una lista de personas demandantes de empleo con los oficiales de primera debidamente capacitados, así como otra lista de peones, con el fin de repartir equitativamente todos los trabajos que precise el Ayuntamiento, haciendo incluso rotar a los trabajadores para que se beneficien de estos jornales el mayor número de familias, pues se encuentran en igualdad de condiciones y con el mismo derecho que los que actualmente trabajan en el Consistorio.

"Sin embargo, el alcalde en ningún momento ha tenido la intención de responder a estos vecinos y aclarar su gestión laboral en el Ayuntamiento de Lanteira, y por eso ha vulnerado las propias reglas que rigen los plenos y ha dejado fuera una moción que ha cumplido todas las formalidades", subrayó Juan Antonio Navas, quien denunció que el PSOE "ha puesto en duda y entredicho la legalidad que debe gobernar toda gestión municipal".

RECONOCIMIENTO

El accitano Juan Carlos García de los Reyes, reconocido con la Bandera de Andalucía

■ El pasado miércoles día 25 de febrero tuvo lugar el acto de presentación de los receptores a los que este año se hizo entrega de la Bandera de Andalucía, que otorga la Junta a propuesta de la Delegación del Gobierno de Granada.

El delegado del Gobierno, Jesús Huertas, ha sido el encargado de hacer pública la lista de 17 galardonados.

Entre ellos destaca el concedido al Planeamiento Urbanístico Supramunicipal del Barranco de Poqueira que abarca Bubión, Capileira y Pampaneira, realizado por el estudio granadino de arquitectura y urbanismo GR Arquitectos dirigido por el accitano Juan Carlos García de los Reyes.

García de los Reyes Arquitectos Asociados, S.L., equipo redactor del plan, está constituido por un amplio equipo técnico multidisciplinar, capaz de realizar un seguimiento integral de los encargos así como del asesoramiento durante todo el proceso de desarrollo, desde la idea inicial hasta su conclusión.

Treinta y cinco profesionales especializados en arquitectura, rehabilitación y planificación urbana y territorial avalan con gran garantía esta planificación. Arquitectos, abogados, ingenieros, economistas, paisajistas y arquitectos técnicos componen la verdadera familia de GR Arquitectos.

Cuentan además, con la colaboración permanente de otros quince técnicos especialistas como arqueólogos, geógrafos, asesores culturales, ambientalistas, todas las especialidades de la ingeniería y abogados urbanistas.

POLÍTICA LOCAL

La pasada semana se constituyó oficialmente el comité local del PCE en Guadix

■ Después de más de 25 años que no estaba constituido oficialmente el comité local del PCE en Guadix, en la tarde del pasado miércoles 25 de febrero tuvo lugar la tradicional entrega de carnés del PCA, surgida ante el emergente número de afiliados que en este último año han querido formar parte de este partido político. A este acto asistieron el responsable de Finanzas del PCE Francisco Martínez y el secretario Político Provincial, Julio Bernardo Castro.

Acto seguido se constituyó el comité Local quedando conformado con el siguiente organigrama y que fue elegido por unanimidad de los presentes:

- Responsable político Local, Manuel Jiménez Olmos
- Responsable de Organización y Finanzas, Benito Sáez Luna
- Responsable de Propaganda, Manuel García Fernández

Comarca

La Junta de Andalucía destina 480 millones de euros a incentivar proyectos de energías renovables ■ Página 12

El accitano Javier Jiménez Ortiz, reelegido como Presidente de la Confederación Española de Empresas de Formación ■ Página 13

■■■ PROYECTOS

La Diputación provincial de Granada pide a la Junta una circunvalación que alivie el tráfico en Guadix

■ El pleno de la Diputación ha acordado por unanimidad solicitar a Obras Públicas que estudie los posibles trazados para construir una circunvalación que descongestione el tráfico en Guadix

A.P.

La circunvalación partiría desde el segundo puente sobre el río Guadix.

A.P. Comarca

■ El pleno de la Diputación de Granada ha acordado por unanimidad solicitar a la Consejería de Obras Públicas y Transportes que estudie los posibles trazados para construir una circunvalación que descongestione el tráfico en Guadix y una los pueblos más occidentales del Marquesado con la A-92.

La moción aprobada en el pleno, presentada por el grupo popular y posteriormente consensuada entre el resto de formaciones políticas en la Diputación - PSOE e IU-, denuncia el "enorme" flujo de vehículos que atraviesa Guadix en su tránsito desde los municipios de la comarca del Marquesado del Zenete y Valle del Zalabí hacia la A-92, lo que "colapsa" el paso por la localidad accitana.

Cuando fue presentada esta iniciativa en Guadix, a cargo del alcalde accitano Santiago Pérez López, este comentó que la principal idea del equipo de gobierno es aprovechar que está en estudio la reforma, modificación y ampliación de la carretera autonómica A-325 Guadix – Benalúa – Fonelas, para plantear al equipo técnico el desdoble de esta carretera desde su cruce con la avenida Buenos Aires hasta el puente de la autovía A-92, con objeto, según ha especificado el alcalde de Guadix, "de mejorar la fluidez del tráfico y tener una vía de alta capacidad".

Aparte de este planteamiento, la segunda de las propuestas que se incorporarían a este proyecto sería la creación de una nueva carretera, una circunvalación, que conectara directamente a todos los municipios más occidentales del Marquesado (como por ejemplo, Lanteira, Jérez del Marquesado, Cogollos de Guadix, Albuñán, e incluso, el Valle del Zalabí), con la A-92 dirección Granada, sin necesidad de utilizar la travesía del centro de Guadix.

"Hemos hecho un pequeño estudio y la Policía lo que indica es que la avenida Medina Olmos es una vía de paso para estos municipios, y por ello, se suele saturar esta calle, que en realidad está diseñada para sostener un tráfico normal de lo que puede llegar a tener una ciudad como ésta. La solución estaría en la creación de una circunvalación que conecte estos municipios del Marquesado con la A-92 y evitemos así el paso de estos vehículos por el centro de la ciudad", explicó el regidor accitano.

■■■ PROTEJA

Aprobada la mitad del fondo del Proteja, correspondiente a 66 ayuntamientos

■ El Gobierno andaluz ha aprobado ya los proyectos presentados por 66 ayuntamientos de la provincia, el 39 por ciento del total, para acogerse a los fondos del Programa de Transición al Empleo de la Junta de Andalucía (Proteja).

Esta cifra supone la aprobación de la mitad del fondo de los 40 millones destinados a la provincia y al que pueden acogerse todos los ayuntamientos que presenten proyectos hasta el 28 de febrero.

Los datos han sido dados a conocer por el delegado del Gobierno, Jesús Huertas, durante una visita a Montejícar para comprobar las obras que se realizarán en la Casa de la Cultura con el fondo de 186.000 euros del Proteja que le corresponden.

Huertas ha hecho un llamamiento a los municipios granadinos para que ninguno quede fuera de esta convocatoria, cuyo objetivo es promover obra publica.

■■■ FOTOGRAFIA

Cuarto volumen del catálogo "La provincia en imágenes"

■ El cuarto volumen del catálogo "La provincia en imágenes": El Altiplano, fotografía antigua y memoria y la exposición, se presentaron la semana pasada en el Pósito de Huéscar ante la atenta mirada de muchos de sus habitantes, entre los que se encontraban aquellos que habían aportado alguna de las fotografías que forman parte de este nuevo fondo gráfico de la provincia.

El catálogo muestra una serie de fotografías, donadas por gente anónima, de finales del siglo XIX hasta mediados del siglo XX, con escenas de la vida cotidiana, de sus gentes, sus paisajes, lugares que por su condición geográfica se han convertido en sitios de paso de viajeros de diferentes ciudades; nos muestran la vida que se generaba alrededor de las iglesias, plazas donde todos los vecinos convivían, donde llevaban a cabo sus celebraciones festivas, esas fiestas, romerías que con el paso del tiempo han conformado una identidad cultural variada y variopinta que ha hecho posible que sus pueblos sientan y vivan sus tradiciones con auténtica devoción; sin olvidar los oficios, enmarcados en un territorio agrícola y ganadero, que se refleja muy bien en aquellas fotografías en la que aparecen pastoreando, esquilando ovejas o realizando la trilla. Todas ellas nos hacen un retrato fiel de cómo fueron y cómo son hoy. Cada una de las más de 70 fotografías, va acompañada de un relato, de una historia que nos narra el momento concreto en las voces de quiénes recuerdan esa escena que observamos ahora.

El proyecto "La Provincia en Imágenes", que comenzó en el año 2004 como un proyecto experimental y que forma ya parte de la oferta que desde el Área de Cultura se ofrece a los municipios a través del programa "Granada en Red", ha sacado a la luz 3 volúmenes que forman parte del Archivo Visual de la Fotografía Granadina.

A partir de ahora, como novedad, en las próximas ediciones del Catálogo, aparecerá un subtítulo que informará sobre el territorio cultural del que trata y se ofertará el proyecto a las Mancomunidades y no los municipios de manera aislada, para facilitar así el trabajo de recuperación, documentación y digitalización de los fondos gráficos.

■■■ AYUDAS

La Junta de Andalucía destina 480 millones de euros a incentivar proyectos de energías renovables

A.P. • Comarca

■ La Consejería de Innovación, Ciencia y Empresa, a través de la Agencia Andaluza de la Energía, destinará 480 millones de euros para el desarrollo de proyectos que fomenten el ahorro y la eficiencia energética en la comunidad en el período 2009-2014. Así lo ha anunciado el consejero, Francisco Vallejo, en la presentación de la nueva convocatoria del Programa de Incentivos para el Desarrollo Energético Sostenible, cuyos principales beneficiarios serán los ciudadanos y las empresas, además de las instituciones públicas y las entidades sin ánimo de lucro.

Se trata de una nueva normativa que reduce a cinco (antes eran siete) las líneas de apoyo en las que se enmarcan las diferentes proyectos, una reducción que ha tenido como objeto facilitar aún más la tramitación de solicitudes. Este proceso ya se había iniciado en el anterior programa y se ha reforzado en este nuevo marco.

Estas líneas son el fomento del ahorro y la eficiencia energética; la producción de energía a partir de fuentes renovables; el mejor aprovechamiento y valorización energética de los residuos; la realización de estudios, auditorías y consultorías energéticas, y el desarrollo de infraestructura energética para el transporte y distribución de energía (infraestructura gasista, eléctrica y distribución de energía térmica).

Una de las novedades más significativas de la nueva orden es la rapidez de la resolución de los expedientes. Se disminuyen los plazos de forma considerable y no superan los dos meses en el caso de las empresas, y el mes para los ciudadanos, con lo que disminuye el plazo de tres meses anterior para resolver estas solicitudes. De la misma forma y para ofrecer una mayor calidad a ciudadanos y empresarios, este nuevo marco ha mejorado la tramitación telemática, simplificando, por un lado, los trámites administrativos, y reduciendo, por otro, la información requerida al solicitante, lo que ha hecho posible disminuir la conclusión de las peticiones.

Igualmente, el nuevo programa presta una especial atención al ciudadano acortando los plazos del llamado 'procedimiento simplificado', sistema que ya se inició en la anterior Orden y que permite a los ciudadanos solicitar, tramitar y obtener un incentivo a través de las empresas adheridas, que aplicarán directamente la ayuda concedida en la factura. Por tanto, será el propio establecimiento el que realice toda la tramitación de forma telemática en representación del ciudadano.

De este lado, se concederán incentivos de hasta el 70% (antes era el 50%) para las instalaciones de sistemas solares prefabricados, para las instalaciones solares térmicas con superficie de captación menor de siete metros cuadrados (antes eran 10), para las chimeneas tecnológicas, estufas de pellets y para los vehículos híbridos.

Por ejemplo, en el caso de una chimenea tecnológica -equipo que utiliza combustible ecológico para la calefacción-, el usuario pagará en el momento de la compra 1.047 euros, aunque su precio es de 1.750 euros, con lo que contará con un descuento de 703 euros.

Si el cliente compra un vehículo híbrido, tendrá que pagar por él 20.000 euros cuando su precio oscila en torno a los 23.000. Hay que destacar que estos vehículos son más ecológicos y, a la larga, también más económicos, puesto que consumen hasta un 40% menos que los convencionales. Las instalaciones solares térmicas también cuentan importantes ventajas para el ciudadano, ya que permiten cubrir el 50-80% del consumo anual de energía para agua caliente, tan sólo por aprovechar la energía no contaminante e inagotable del sol.

Por su parte, las estufas de pellets tienen un gran rendimiento, ya que, gracias a que recuperan el calor residual del humo y lo aprovechan para generar más calefacción, consiguen un rendimiento superior al 80%. Por lo que respecta a las ayudas a empresas, el Programa introduce sendas novedades y dependiendo del tamaño de las firmas podrán recibir un porcentaje diferente sobre la inversión total del proyecto presentado. Así, el incentivo para las grandes empresas (más de 250 trabajadores) será de hasta el 60%, para las medianas empresas (entre 50 y 250 trabajadores) de hasta el 70% y para las pequeñas empresas (menos de 50 trabajadores) de hasta el 80%.

Se establecen dos categorías de proyectos a incentivar: los que fomentan el ahorro y la eficiencia energética y aquellos que impulsan energías procedentes de fuentes renovables.

Los denominados proyectos integrales, es decir, aquellos que aúnan en una misma actuación varias categorías a incentivar, contarán con un apoyo especial. El mismo tratamiento singular tendrán aquellas iniciativas que provoquen un gran ahorro energético en una sola actuación, o aquellos otros proyectos de generación distribuida en parques empresariales.

En este sentido, la Orden prestará una especial atención a las iniciativas que apliquen de forma intensiva tecnologías innovadoras que contribuyan al desarrollo energético de Andalucía y a la implantación de esas tecnologías en la comunidad.

Las solicitudes, que se podrán presentar hasta el 30 de diciembre de 2014, se tramitarán y cumplimentarán a través de la web de la Consejería de Innovación, Ciencia y Empresa www.juntadeandalucia.es/innovacioncienciayempresa

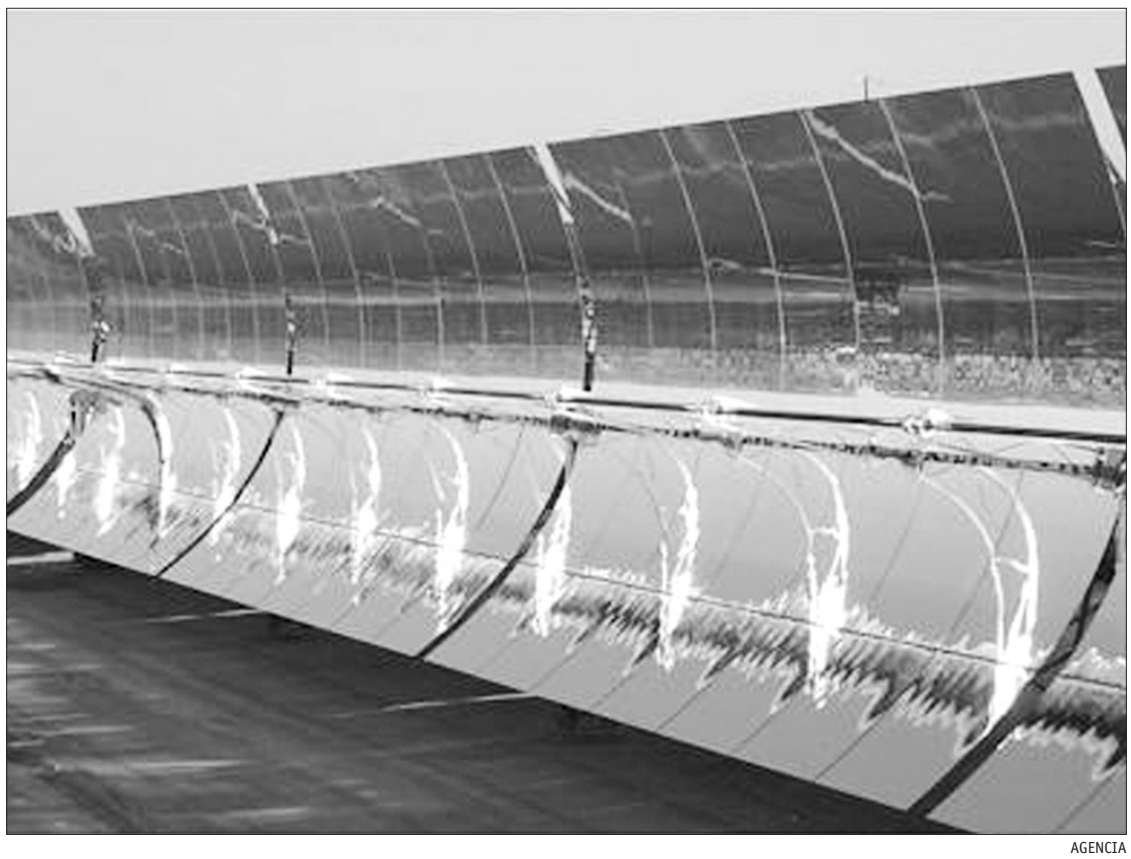

AGENCIA

Apuesta rotunda por las energías renovables.

■■■ OBRAS

Obras Públicas invertirá 5,9 millones en reforzar el firme de la carretera A-334 entre Caniles y Purchena

■ La Consejería de Obras Públicas y Transportes ha adjudicado el refuerzo del firme de la carretera A-334 entre el municipio granadino de Caniles y el almeriense de Purchena.

Las obras cuentan con una inversión de 5,9 millones, que conlleva un empleo asociado de 105 puestos de trabajo, 61 directos y 44 indirectos.

Esta intervención, cuya financiación cuenta con fondos Feder, será realizada por la UTE HYV-Pérez Jiménez, que cuenta con un plazo para su ejecución de 9 meses.

El objeto de la obra es mejorar y adecuar 38 kilómetros de está vía, que soporta diariamente el paso de 7.000 vehículos. Gran parte de este tráfico está asociado a la industria del mármol, lo que supone un importante tránsito de camiones, más de 500 al día, por esta carretera que permite la conexión con dos importantes autovías: la A-92 al norte y la A-7 en el este.

Además de mejorar el firme de la carretera se va a proceder a la reposición de la señalización horizontal y vertical existente, además de realizar intervenciones para la mejora del drenaje de la infraestructura.

El refuerzo del firme de la carretera se encuentra recogido dentro de las actuaciones del Plan para la Mejora de la Accesibilidad, la Seguridad vial y la Conservación En la Red de Carreteras de Andalucía, que la Consejería de Obras Públicas y Transportes ha puesto en marcha entre los años 2004 y 2013. Se busca modernizar el sistema de gestión y de organización de la conservación, potenciando las acciones preventivas.

■■■ NOMBRAMIENTO

El accitano Javier Jiménez Ortiz, reelegido como Presidente de la Confederación Española de Empresas de Formación

■ Tras su elección, Javier Jiménez ha señalado la importancia que adquiere la formación, para mejorar la competitividad de las empresas en situaciones tan difíciles como la actual

AGENCIA

Javier Jiménez Ortiz.

A.P. • Comarca

■ La Confederación Española de Empresas de Formación, CECAP, ha celebrado elecciones a Comité Ejecutivo en la Asamblea Extraordinaria que ha tenido lugar en Madrid resultando elegida por unanimidad la candidatura encabezada por Javier Jiménez Ortiz.

Con esta reelección, los socios de CECAP han refrendado la labor desarrollada por este mismo equipo directivo durante los últimos cuatro años en los que la Confederación ha consolidado su presencia a nivel institucional y social como patronal representativa del sector de la formación.

Tras su elección, Javier Jiménez ha señalado la importancia que adquiere la formación, para mejorar la competitividad de las empresas en situaciones tan difíciles como la que nos encontramos en este momento, así como algunas de las líneas básicas que marcarán su trabajo al frente de CECAP: implementar el desarrollo de una estrategia para lograr la puesta en valor de la formación a lo largo de toda la vida, lograr que se refuercen los incentivos a las empresas para la formación de sus trabajadores, colaborar para la mejora del sistema de Formación para el Empleo, simplificando trámites burocráticos, propiciar la creación de un Observatorio que permita anticipar las necesidades formativas de los diferentes sectores y empresas, continuar la labor de representación de las empresas de formación ante organismos e instituciones estrechando aún más los lazos de colaboración ya existentes entre CECAP y la Administración, las organizaciones empresariales y los sindicatos y reforzar la cohesión y la comunicación entre los centros asociados a CECAP poniendo especial énfasis en los criterios de servicio, participación y transparencia.

Javier Jiménez Ortiz nació en Guadix (Granada) en 1961. Está casado y tiene tres hijos. Es licenciado en Ciencias Físicas por la Universidad de Granada. Comenzó su carrera profesional en el ámbito docente, trasladando muy pronto sus inquietudes emprendedoras también al ámbito educativo. En 1999 puso en marcha el Colegio Bilingüe Granada College del que es Director y Consejero Delegado. Además es presidente del Grupo TADEL grupo de implantación nacional cuya central se encuentra en Granada, dedicado a diferentes ámbitos entre ellos la formación.

En el ámbito de la representación empresarial, y además de la presidencia de la Confederación Española de Empresas de Formación (CECAP) para la que acaba de ser reelegido, Javier Jiménez Ortiz es presidente de la Cámara de Comercio de Granada y forma parte del Comité Ejecutivo de la Confederación Española de la Pequeña y Mediana Empresa (CEPYME) y de la Directiva de CEOE.

■■■ ENERGÍA

El Centro de Iniciativas Empresariales de la Diputación invertirá 29.000 euros para la eliminación de emisiones de CO2

■ Las 128 toneladas de CO2 que el edificio del Centro de Iniciativas Empresariales (CIE) de la Diputación de Granada produce anualmente se reducirán en un 25% con las medidas de ahorro explicadas a los trabajadores como parte del Plan Provincial de Protección del Clima 20-11 llevado a cabo por el Área de Cultura, Juventud y Cooperación Local a través de la Agencia Provincial de la Energía. La modificación de conductas habituales en los centros de trabajo -como el cierre de puertas en habitáculos desequilibrados térmicamente o mantener apagada la luz en dependencias no utilizadas de forma permanente como los servicios pueden bajar considerablemente la factura de la luz y contribuir a la preservación del medio ambiente. Además del 25% de ahorro en la factura energética, el CIE conseguirá ser el primer edificio en Andalucía libre de emisiones de CO2 con la colocación de dos instalaciones fotovoltaicas -en el tejado del edificio y en su fachada sur- y una producción de 18 kw/p que se sumará a la plantación de árboles para compensar las 50 toneladas de emisiones que no podrían eliminarse.

La inversión total que se realizará hasta 2011 para conseguir el objetivo CieCeroCO2, nombre asignado al proyecto, será de 29.000 euros y el ahorro que se obtendría sería de 31.000 kw/h al año con un período de retorno estimado de la inversión de 8 años.

Los mayores consumos detectados en el CIE se centran en la climatización, la iluminación y la ofimática. Para reducir estas cifras se ha aconsejado a los trabajadores mantener la temperatura entre 20º y 24º, con lo que se obtendría un ahorro del 40% en este concepto, se ha informado de la colocación de sensores para regular la intensidad de la luz y ser compensada con la que entre del exterior por las ventanas y el apagado de los ordenadores al finalizar la jornada de trabajo o cuando se ausentan del puesto informático por espacios de tiempo de varios minutos (desayunos, reuniones largas....).

■■■ EMPLEO

CCOO consigue que el SAS aplique la bolsa como sistema para adjudicar los nombramientos interinos vacantes

■ En la última mesa sectorial de Sanidad, celebrada en Sevilla, el Servicio Andaluz de Salud (SAS) ha accedido a aplicar la propuesta de Comisiones Obreras (CCOO) de utilizar la Bolsa Única regional como método de reconversión de 5.068 puestos de trabajo eventuales en nombramientos interinos vacantes en los centros sanitarios andaluces, logrando mayor estabilidad en el empleo de este personal

La semana pasada se ha reanudado en Sevilla la negociación en mesa sectorial sobre el sistema de reconversión, con carácter extraordinario, de 5.068 plazas eventuales estructurales a nombramientos interinos vacantes en los centros sanitarios del SAS. Tras sacar adelante su propuesta de adjudicación durante la última mesa sectorial, la administración sanitaria pretendía llegar a un acuerdo con todos los sindicatos convocados para impulsar su proposición en función de la antigüedad de los servicios prestados en el SAS. Sin embargo, ante la insistencia de CCOO de utilizar la Bolsa como método de adjudicación de los nombramientos interinos, el SAS ha decidido aplicar los criterios de esta organización.

La administración sanitaria ha manifestado también que, en el momento que comience a funcionar la Bolsa para todas las categorías de profesionales sanitarios y de gestión y servicios, las plazas vacantes se distribuirán a las personas a las que les correspondan por este sistema. Por otra parte, CCOO ha exigido al SAS que aplique los cupos de reserva legal del 25 por ciento de promoción interna y el 3 o 5 por ciento para personas con discapacidad a las 5.068 plazas estructurales, tal y como establecen los acuerdos provinciales de contratación. El secretario general de la Federación de Sanidad y Sectores Sociosanitarios de CCOO de Andalucía (FSSA), Manuel Pérez, recordó el pasado 5 de febrero en la última mesa sectorial celebrada a este respecto que "hay bastantes más de 5.068 puestos estructurales, de forma que es necesario que se convoque lo antes posible la mesa técnica para elaborar una foto real de la plantilla"..

SU MEJOR REGALO,
PUBLICACIONES DEL SUR EDITORES
LE DA LA OPORTUNIDAD DE REGALAR
PS Publicaciones del Sur Editores
DE VENTA EN LIBRERIAS
Reserva de Ejemplares
al Telf. 956 59 15 10

La rosa del sur

Taller Chapa y Pintura
MIGUEL
Pol. Ind. Parc 2 Manz 2
Tel 958/ 66 29 50 GUADIX

Mira de Amezcua, 3
GUADIX (Gr)
Telef 958 660 500
Fax 958 665 072
HOTEL COMERCIO
★★★★
BALNEARIO - SPA
e-mail
hotelcomercio@moebius.es

VISITA NUESTRO BLOG
Y COMENTA JUNTO A NUESTRAS FIRMAS, LA ACTUALIDAD DEL MUNDO DEL OCIO, LA CULTURA, EL MEDIO AMBIENTE_
entra en
WWW.ANDALUCIAINFORMACION.ES
y comparte tu opinión

plaza pública

LA FRASE *si doy comida a un pobre, me llaman santo, pero si pregunto por qué es pobre, me llaman comunista*

Dom Helder Cámara

la encuesta

¿Qué le parece la polémica suscitada por el parador nacional? www.wadi-as.es

La semana pasada proponíamos en la encuesta de la página web de este semanario, www.wadi-as.es, que nuestros visitantes se pronunciaran sobre una de las últimas polémicas suscitadas en Guadix, la instalación del Parador Nacional. La polémica surgía cuando el alcalde de Guadix anunciaba que ponía a disposición de Turespaña los terrenos de la azucarera para que instalasen allí el parador. El PSOE respondía que ha quedado demostrado que no existe el protocolo de actuaciones hasta por lo menos el año 2012. Por su parte el alcalde señalaba que la intención del equipo de gobierno era seguir insistiendo y trabajando en el tema, pese a ser consciente de que hasta 2012 al menos no habrá un nuevo calendario para la instalación de paradores en España.

Pues bien, hasta el momento se han registrado 19 votos en la encuesta. La opción más votada es "toda la polémica generada es una estrategia política de desgaste del PSOE para con el equipo de gobierno", que tiene siete votos, el 36.8%. Tras ella se sitúa "el equipo de gobierno no ha hecho otra cosa que manifestar su intención de seguir insistiendo y trabajando para que en el futuro el proyecto sea una realidad", con seis votos, el 31.6% . En tercera posición está:"volvemos a ver un ejemplo como con el Plan Especial del Casco Histórico, metedura de pata del PP e intento de culpar a otras administraciones", con tres votos, el 15.8%. Le sigue: "en Guadix ya estamos cansados de tantas polémicas, lo único que pedimos es que en este tipo de cuestiones se pongan a trabajar conjuntamente todos los grupos políticos", con dos votos y "el Partido Popular ha vuelto a vender humo a los accitanos, ya que conseguir un parador nacional para Guadix es algo bastante complicado actualmente", con uno.

por méritos

JAVIER JIMÉNEZ ORTIZ

La Confederación Española de Empresas de Formación, CECAP, ha celebrado elecciones a Comité Ejecutivo en la Asamblea Extraordinaria que ha tenido lugar en Madrid resultando elegida por unanimidad la candidatura encabezada por el accitano Javier Jiménez Ortiz. Con esta reelección, los socios de CECAP han refrendado la labor desarrollada por este mismo equipo directivo durante los últimos cuatro años.

NUEVOS PUNTOS DE LUZ

La concejalía de Mantenimiento y Limpieza del Ayuntamiento de Guadix, representada por David Ratia Varón, puso en servicio cinco nuevos puntos de luz en la calle Maese Pedro el pasado viernes por la tarde.

De igual forma, también se han habilitado ya diez puntos más de luz en la zona de La Balsilla, donde además, se ha mejorado su acerado y se ha regularizado la señalización del tráfico.

JUAN CARLOS GARCÍA DE LOS REYES

La pasada semana se entregaron los premios Bandera de Andalucía. Entre los reconocidos destaca el concedido al Planeamiento Urbanístico Supramunicipal del Barranco de Poqueira que abarca Bubión, Capileira y Pampaneira, realizado por el estudio granadino de arquitectura y urbanismo GR Arquitectos dirigido por el accitano Juan Carlos García de los Reyes.

Medio ambiente

Los actos programados van a tener lugar en la zona de el Cortijo de Los Corvos, una propiedad emplazada en la zona del arroyo del Baúl y a la que se accede peatonalmente desde la Venta Vicario, junto a la A-92 de Gor.

El domingo 22 de marzo la asociación Proyecto Sierra de Baza celebrará el Día del Bosque

REDACCIÓN.• Comarca

El primer domingo de primavera, 22 de marzo, se va a celebrar un año más, la clásica actividad del Día del Bosque organizada por la asociación Proyecto Sierra de Baza.

Los actos programados van a tener lugar en la zona de el Cortijo de Los Corvos, una propiedad emplazada en la zona del arroyo del Baúl y a la que se accede peatonalmente desde la Venta Vicario, junto a la A-92 de Gor.

La concentración de los participantes que deseen asistir a estos actos y actividades está prevista a las 10:30 horas en la Venta Vicario (p.k. 318,5 de la A-92), desde donde se marchará peatonalmente y con un recorrido de solo unos 3 kms. por una pista forestal hasta la zona elegida este año para la plantación, y con la que se quiere continuar recuperando la vegetación natural de los barrancos de la zona, muy afectados por el masivo pastoreo y la extracción de leñas, informan en el boletín mensual de la asociación.

En esta zona también se localiza el cerezo silvestre que plantaron en el año 2006, en recuerdo y homenaje al miembro de la asociación José Manuel Martínez Martínez, fallecido en accidente de circulación en marzo de ese año.

"La consideración de que los bosques son ecosistemas complejos, integrados por múltiples elementos vivos, íntimamente relacionados entre sí, como árboles, arbustos, ríos, manantiales, micro y macrofauna de insectos, mamíferos y aves, lo que hace necesario que se considere y valore el bosque en su conjunto, y no referido a uno solo de sus componentes, sin dar relevancia exclusiva a los árboles, los que aun cuando puedan ser un elemento singular o definidor del bosque, no es el único, nos anima a celebración del Día del Bosque", señalan desde la asociación ecologista.

En el Día del Bosque, se pretende transmitir la importancia del mismo, que da cobijo en su interior a una amplia comunidad vegetal y animal

En el Día del Bosque, se pretende transmitir la importancia del mismo, como elemento vivo, que da cobijo en su interior a una amplia comunidad vegetal y animal, con gran importancia para la vida de las especies, incluida el hombre, con incidencia en aspectos tan importantes como clima, paisaje, atractivos turísticos o de recreo.

Los actos se encuentran abiertos a la participación popular. Aportando la asociación las plantas y herramientas para la plantación. Al final de los actos está previsto que tenga lugar un arroz de convivencia entre los participantes y organización.

Proyecto Sierra de Baza es una asociación sin ánimo de lucro, nacida para la promoción y defensa de la Sierra de Baza, como medio físico, biológico y humano, dentro de un desarrollo sostenible.

Y ello a través de, entre otras cosas, la recuperación y protección de la flora y fauna autóctona, del patrimonio arquitectónico, arqueológico e histórico, y de las costumbres y tradiciones populares de los

REFRÁN: *Quien todo lo quiere, todo lo pierde*

otras noticias

CELEBRACIÓN

El Ayuntamiento de Guadix celebrará el Día Internacional de la Mujer con un amplio programa de actividades

La concejalía de Mujer y Políticas de Igualdad del Ayuntamiento de Guadix, representada por Mª Carmen Alcalá, celebrará el próximo 8 de marzo el Día Internacional de la Mujer, a través de una serie de actos que se han programado desde el Centro Municipal de Información de la Mujer. Este programa comenzará a desarrollarse el lunes 9 de marzo con un acto de sensibilización que se llevará a cabo en el teatro Mira de Amescua de Guadix a partir de las seis de la tarde y con entrada libre. En este acto, la edil de Mujer del Consistorio accitano y el alcalde de Guadix, Santiago Pérez López, darán la bienvenida a todos los asistentes. Además, se realizará una lectura de manifiesto del Día de la Mujer, a cargo de Encarna Membrilla Sánchez, representante de la Asociación de Mujeres Acci. Por otro lado, Pilar Mínguez será la encargada de leer el cuento "Sopa de cuentos para el alma de la mujer" y se darán a conocer algunas biografías de mujeres que tienen designadas calles en Guadix, a cargo de Ana María Rey, representante de la Asociación Mujeres "Cuatro Veredas". El acto finalizará con un reconocimiento a personas que trabajan día a día para lograr el cambio hacia la igualdad de género. El martes 10 de marzo, el programa conmemorativo del Día Internacional de la Mujer tiene prevista la inauguración de una serie de calles de Guadix con los nombres de Luz María Amezcua, Carmen Iborra, Tía Chirila y Elena Martín Vivaldi. El acto se desarrollará a partir de las seis de la tarde en la rotonda de la calle Pino Córcoles. Paralelamente, los días 9,10 y 11 de marzo se realizará el cuentacuentos titulado "Cuento mientras cuentas", a cargo de María del Charco, y dirigido a escolares de 4º, 5º y 6º de Primaria de todos los centros educativos de Guadix. El 26 de marzo, se proyectará la película "En tierra de hombres", en el Mira de Amescua a partir de las seis de la tarde, y al día siguiente se debatirá su temática en la antigua biblioteca de Guadix a partir de las cinco de la tarde. El programa de actividades se cerrará con el ciclo de conferencias "Acercamiento a la Historia de las Mujeres", impartido por la historiadora Maribel Díez Jiménez, y que se realizará el 2 y 16 de abril en la sede de la antigua biblioteca en horario de cinco a siete de la tarde.

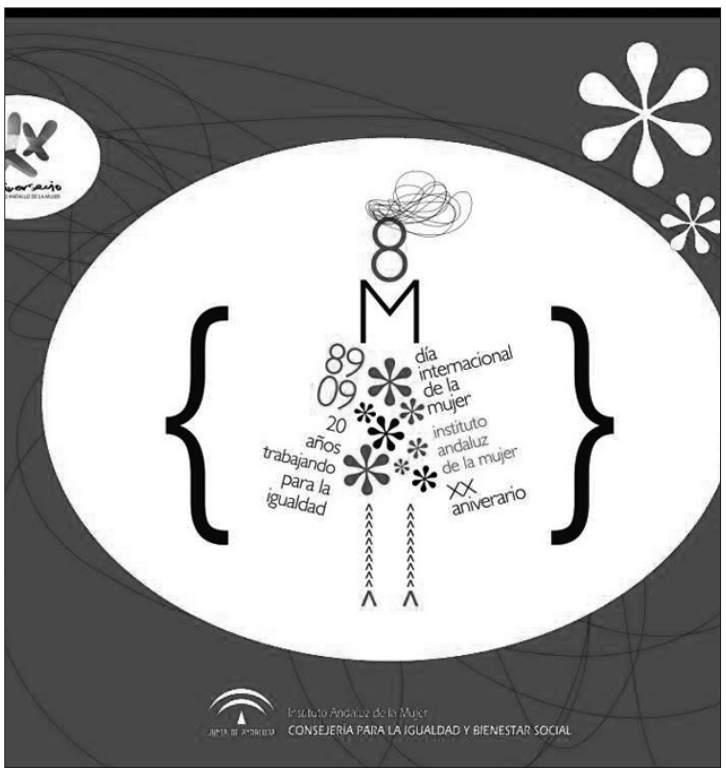

Cartel anunciador de esta celebración.

Celebración del Día del Bosque del año pasado.
Foto: Proyecto Sierra de Baza.

habitantes de la Sierra de Baza.

La sierra de Baza se ha convertido en un punto de referencia para los amantes de la naturaleza y de las actividades al aire libre, en gran medida a partir de su inclusión en la Red Andaluza de Espacios Naturales Protegidos, con la categoría de Parque Natural.

El Parque Natural de la Sierra de Baza, con una extensión de mas de 52.000 has., reúne unas 1.500 especies de plantas, de ellas 147 endemismos; unas 30 especies de mamíferos, unas 100 especies de aves; y otras 25 especies de reptiles y anfibios.

A ello se une la presencia ininterrumpida del hombre desde hace mas de 7.000 años, siempre en profunda relación vital con la montaña y los recursos que la naturaleza les brindó; resultado de lo cual es la Sierra de Baza, tal y como hoy la conocemos.

LA LUPA

Salas de espera

Por Ignacio Ferriz

Las consultas de los médicos de cabecera son sitios particulares, de atmósferas definidas y reglas no escritas de obligado cumplimiento. El rato de la espera hasta ser atendido dulcifica la dolencia física por la observación de todos y todo cuanto ocurre en esos compartimentos de sillas contiguas y enlazadas, de cuartos de baño sellados o a medio abrir, de solariums sin flores y sí con piedras - ¿inspiración zen para las dolencias psicosomáticas? ¿secarrales propios de esta tierra desértica?-.

Miradas de soslayo para si te saludan tú saludar. Enfermeros de bata blanca que cruzan el estrecho pasillo con paso raudo ante cierta aglomeración de personas que prefieren esperar en el pasillo de las consultas no se sabe muy bien el porqué, ¿será porque las sillas antes mencionadas están las unas enfrente de las otras y esto provoca el pánico escénico de las miradas como si se tratará de la Cámara de los comunes inglesa?, ¿será porque los que están de pie junto a la puerta de la consulta son garantes como la guardia suiza vaticana de secretos irrevelables como la hora a la que cada cual tiene cita?, ¿y si llegas tarde, te jo… jorobas y te esperas para el último o asomas la cabecilla desde el pasillo y guiñas a tu médico para que él se haga cargo de que no has podido llegar antes?, ambas son malas soluciones, la primera de dejaría cara de sopla… gaitas, con la segunda te arriesgas a que la guardia suiza te fulmine de palabra o facto, con el asentimiento de la platea de las sillas de hierros e imitación de escay, siempre sedientos, como espectadores que han pagado su entrada y asiento con sus impuestos, de un poco de polémica para que reine la ortodoxia de los turnos y horarios. El título de Don al médico de turno que te hace recordar a los célebres Don Eduardo L., Don Adriano, Don Manuel A., Don José María L.A.. Las conversaciones entre las embarazadas sobre las correas, el tiempo de dilatación o aquello de "mujer legrá, mujer preñá".

Diálogos tales como " Pepa, esta salud mía es un asco, si no puedo comer chorizo, beber vino, fumar Ducados y de lo otro ya me retiré hace años, ¿qué co…demonios hago? ¿hacer maquetas de barcos de la 2ª guerra mundial todo el día? ¿ver a las ordinarias y a sus chulos de los programas del corazón? " , "no te apures Torcuato, sal a pasear con tu Rosario y disfruta de los nietos" , "si es que están todo el día jugando con unas maquinillas que se llaman tdt o psp o no sé qué y no quieren que les enseñe el boli-troqui o como hacer arcos, flechines y dianas de la madera, están apo…lilas", "a mí, Torcuato, lo que me gusta mucho es guisar, así vienen a verme con gusto, algunos días el Felipillo viene a comer y así me entretengo, le encantan las talbinas, las gachas y el arroz que hago con pollo, costillas y cuatro almejas y gambas, no como a su madre que comía menos que un colorín", "y ahora las mocicas que van a unos sitios, el Napur jaus creo que se llama para dejar kilos y hasta pagan, con las hambres que hemos pasado, las ponía yo a coger lechugas aquí al lado en los llanos, Pepa, ya verías que pronto adelgazaban", " no me hables de lechugas, Cato, que mi nieta Encarnita como no quería estudiar la ha puesto mi yerno a trabajar este verano en las lechugas y del dolor de riñones que cogió, ella que nunca había trabajado, ahora está que se come los libros y hasta quiere hacerse maestra", " ahora los maestros viven bien, Pepa, no como en aquellos años en los que… "

ignacioferriz@hotmail.com

Mujeres diversas, necesidades diversas

LA TRIBUNA

por ANA MARÍA REY

El Instituto Andaluz de la Mujer, la Diputación, el Ayuntamiento de Granada, la Universidad, los sindicatos UGT, CCOO, CSIF y el de Periodistas de Andalucía, PSOE, PP e IU, la Federación Granadina de Empresarias, la Federación Provincial de Asociaciones Vecinales, las asociaciones Colega y Nos, la Asociación para la promoción de la mujer con discapacidad LUNA, la Asociación de parapléjicos y grandes minusválidos ASPAYM y un considerable número de asociaciones y federaciones de mujeres, han elaborado un manifiesto con motivo del Día Internacional de las Mujeres.

En él se ponen los acentos en la diversidad como característica de las personas y de las sociedades en que vivimos y que se manifiesta en nuestro comportamiento, en nuestro modo de vida y nuestra manera de pensar. Porque las mujeres no somos una, ni nos ajustamos a un puñado de categorías, a pesar de que el sistema patriarcal ha intentado siempre establecerlas, procurando por todos los medios (incluida la violencia) que nos adaptásemos a ellas, aunque eso supusiese la negación de nuestras más íntimas aspiraciones.

Somos diversas por la interacción de factores personales, sociales, culturales, históricos, políticos y económicos, que hacen que tengamos diferentes experiencias y proyectos de vida. Estas diferencias influyen positivamente en el desarrollo de la sociedad, porque fundamentalmente aporta pluralidad de perspectivas para enfocar la realidad. Por eso, con nuestras voces y plumas desenvainadas, pediremos un lugar bajo el cielo para las hermanas discapacitadas, para las que corren el riesgo de exclusión social, para las inmigrantes, para las gitanas, las niñas, las jóvenes y las maduras, para mujeres que sufren violencia, para lesbianas, bisexuales y transexuales, para las que ejercen la prostitución, para las viudas, para las que encabezan hogares monoparentales …

Las actuaciones en pro de la igualdad de oportunidades entre mujeres y hombres tienen la obligación de recoger las múltiples características y necesidades, así como luchar por deslegitimar discursos homogeneizantes que siguen perpetuando situaciones de exclusión, subordinación y dominación.

Además, es necesario incluir la perspectiva de género y la diversidad para desarrollar acciones concretas, porque si tenemos el conocimiento pero no actuamos caemos en el consentimiento de la desigualdad y la injusticia. Mujeres diversas, situaciones diversas, necesidades diversas que desembocan en reivindicaciones concretas de igualdad en derechos, respeto y libertad.

Es por esto que, quienes suscribimos el manifiesto, reivindicamos para las mujeres con discapacidad la accesibilidad a la información, a los espacios y la promoción de la vida autónoma, que les permita desarrollar su propio proyecto de vida. Para las mujeres jóvenes, medidas que promuevan su autonomía y liderazgo. Para las mujeres mayores y para las viudas, poder vivir sin la precariedad de unas pensiones indignas. Para las mujeres inmigrantes que su imagen no sea estereotipada, y programas basados en la tolerancia y la solidaridad. Para las mujeres gitanas el derecho a ocupar su espacio en todos los ámbitos, respetando su cultura. Ante las múltiples situaciones de exclusión socioeconómica exigimos justicia social. Ante la maternidad, corresponsabilidad y poder elegir libremente con el respaldo de políticas efectivas de conciliación de la vida personal, familiar y laboral. Ante la sexualidad, una información y educación adecuada, respeto a la libre elección de la sexualidad y a la condición individual, y derecho a decidir la interrupción voluntaria del embarazo. En el ámbito laboral, el derecho al trabajo para todas las mujeres y acabar con la brecha salarial, con el acoso sexual y laboral, la discriminación y las barreras que nos impiden acceder a puestos directivos. Desde la educación, el derecho a un sistema educativo que visibilice a las mujeres y que transmita valores de igualdad desde la diversidad. Y que estos valores se perpetúen en el ámbito universitario. Contra todas las formas de violencia hacia las mujeres: la denuncia, el compromiso y los recursos necesarios para actuaciones integrales. Ante la ignominia del tráfico ilegal de personas, que aboca a multitud de mujeres y niñas a condiciones de esclavitud: escucharlas, denunciar la violencia que sufren y la vulneración de Derechos Humanos. Exigir a los medios de comunicación que asuman su responsabilidad en el desarrollo de la igualdad de oportunidades y en la eliminación de estereotipos, prejuicios y conductas violentas. Contra todas las discriminaciones de género: reconocimiento de las situaciones, intervenciones efectivas para la igualdad de oportunidades y fomento de la presencia de las mujeres en todos los ámbitos. En definitiva, un mundo más igualitario, libre y justo, en el que las personas no sientan como un obstáculo sus diferencias. Nosotras lo diremos alto y claro el próximo lunes en el Teatro Mira de Amescua

Ana María Rey colabora con Wadias Información
(anamariareymerino@hotmail.com)

la puntilla

Sospechosa distribución

por PÍCARO

Calle S. Mª del Buen Aire. Varios centros oficiales y públicos. Los técnicos de la ORA han dispuesto que el Obispado tenga carga-descarga tamaño camión. El convento Divina Infantita, enfrente, otra reserva además de, más arriba, una "amplia salida" para su cochera. La casa de la hermana del primer teniente alcalde en principio iba destinada como zona ORA, pero misteriosamente las líneas azules ya pintadas, aparecieron repintadas de amarillo. Fachada libre de obstáculos. El resto de centros oficiales sin bula, Conservatorio de música o la oficina del SAE no disponen de reserva. Tampoco el palacio de Villalegre aunque tiene dispuestos unos estratégicos maceteros. Resulta sospechosamente tendenciosa la libre disposición de las zonas de carga y descarga; las cuales parecen responder más a otros criterios que a razones técnicas.

la viñeta de Gil

suben y bajan

PROYECTOS TURÍSTICOS

Para la comarca de Guadix, la Asociación de Turismo Sostenible de las Altiplanicies Norgranadinas ha decidido presentar para esta anualidad de 2009 un total de trece proyectos.

POLÉMICA EN LANTEIRA

El grupo municipal popular de Lanteira ha denunciado que el primer edil socialista ha negado una moción del PP para evitar dar explicaciones sobre el reparto que el Consistorio hace del empleo público en el municipio.

temas

Marzo ventoso

María Jesús Ortíz Moreiro

¡Ay, ilusos de nosotros, que con la irrupción de las primeras florecillas en las secas ramas de los árboles, con la llegada de esos estornudos extenuantes que sólo el polen puede causar, con la sucesión de varios días de cielo raso y vermú en la terraza, creíamos haber dado carpetazo al invierno y sus fríos, sus vientos, sus nieves, sus mil y una capas de ropa! Ya dice el refrán eso de 'febrero loco' y también hay otros por ahí que hablan de 'marzo ventoso', y de 'en abril, aguas mil' y de que 'hasta el cuarenta de mayo, no te quites el sayo', y pienso yo que si estos dichos han sobrevivido durante tanto tiempo en el ideario colectivo será porque albergan parte de razón. ¡Pero éramos tan felices en esa primavera precoz, yendo por la calle con apenas un par de mangas, tomando el sol sentados en cualquier sitio, ya banco, ya jardincillo, llenando, al fin, la agenda de todos esos planes que quedan aparcados cuando el año empieza a agostar!

Mucho lamento trae este marzo de viento. Tenemos nuestro corazoncito. No es justo engatusarnos con ese tiempazo vivido días atrás para luego darnos el palo con tanta alerta meteorológica, tanto arrope y tanto paraguas, de nuevo. No somos de piedra. Y se nota en el ánimo de la gente, más irascible que antes de la tregua térmica. ¡Atrévete a descuidarte y no salgas a tiempo del vagón del metro al aviso de la señal, que encontrarás una cuadrilla de ciudadanos agobiados y cabreados dispuestos a abuchearte, primero, y empujarte, después, sin ninguna consideración, al grito de '¡Que es para hoy!'! ¡Intenta, si no, equivocarte en la cola del pescado y pedir antes que la señora a la que en verdad le toca el turno, que ésta, primero, y el pescadero, después, te abroncan por la afrenta acometida! ¡Incluso los pescados que descansan sobre el hielo y el perejil parecen comerte con los ojos! ¡Procura, acaso, parar a alguien y preguntarle si vas en la dirección correcta a tal sitio, que te monta la mundial! ¡Por no hablar de los atascos, que encienden las bajas pasiones del personal, en especial, de los fitipaldis ligeros de claxons! La irritación afecta incluso a los mendigos, capaces de soltar una retahíla interminable de exabruptos si se les niega la limosna.

Y para colmo de males, por si ya con el viento, el frío y la lluvia de vuelta con marzo no tuviésemos suficiente, como si el obligado cambio de ritmo de vida que esto conlleva no nos afectara lo más mínimo, nos llueven cientos de miles de parados más, nos congelan salarios y ayudas y los vientos de cambio esperados en Euskadi soplan, ora con fuerza, ora no tanto. ¡Ay, marzo raro, marzo indigesto! ¡Y nosotros que creíamos que la primavera ya había llegado! Tendremos que resignarnos y hacer presente en nuestro día a día ese otro dicho popular según el cual 'al mal tiempo, buena cara'. No nos queda otra.

María Jesús Ortiz Moreiro es periodista
(mjomoreiro@hotmail.com)

perspectivas

La concejalía de Igualdad de Huétor Vega, la asociación de mujeres artesanas "Dahira" de Huéscar, el Servicio de Atención a las Víctimas de Violencia de Género (SAVA) y Victoria Jerez, premiados "Por la Igualdad de Género".

Sector caprino

El moderno laboratorio para la extracción y preparación de semen de macho cabrío con el que cuenta la Diputación de Granada en el Centro de Mejora Genética Provincial de Albolote, cuenta entre sus principales objetivos, la colaboración con el sector caprino andaluz en la mejora de la cualificación y puesta en común de los responsables de la reproducción asistida de las diferentes razas de caprino existentes en Andalucía Dentro del Convenio de Colaboración que Diputación tiene suscrito con Cabrandalucía, se ha llevado a cabo el "I Curso sobre Reproducción Asistida en Caprino como Herramienta de los Esquemas de Selección", que ha reunido a representantes de las asociaciones de productores de Cabra Florida, Cabra Malagueña, Cabra Payoya, Cabra Blanca Andaluza, Cabra Negra Serrana y Cabra Murciano-Granadina. Entre las materias que han abordado los especialistas de las diferentes razas caprinas de Andalucía, tanto desde un punto de vista formativo, como de puesta en común de problemas y soluciones a su actividad, se encuentran todos los aspectos relacionados con la extracción, análisis y conservación del semen, así como otros referentes al proceso de inseminación artificial y la preparación de los animales para una alta eficiencia de la técnica. Este trabajo se concreta, en el caso del sector caprino, en la existencia de un convenio de Colaboración, rubricado el 27 de febrero de 2007, para el Fomento y Desarrollo del Sector Caprino en Andalucía, concretamente para la implantación del Centro de Referencia del Caprino Andaluz en nuestra provincia.

Wadi-as información

Grupo Información
CONSEJERO DELEGADO **José Antonio Mallou Díaz**
DIRECTOR DE EXPANSIÓN **Joaquín Ladrón de Guevara**
DIRECTOR COMERCIAL **José María Piosa Sigler**
COORDINADOR DE SEMANARIOS **Abraham Ceballos**

Miembro de la **AEEPP**
Asociación Española de Editoriales de Publicaciones Periódicas
www.aeepp.com // aeepp@aeepp.com

A.C. Wadi-as
DIRECTOR
José Heras Burgos
ADMINISTRACIÓN
Miguel Ángel Gómez y José Marcos
SECRETARÍA
José María Molas Tresserras
PUBLICIDAD
Jorge Fernández
REDACCIÓN
Antonio Pérez Rodríguez y Ramón Ubric
REDACTOR JEFE
Ramón Pícaro
Redacción, Publicidad y Administración
c/ Duque de Gor nº 9, 2ºB. 18500 Guadix
✆ Centralita y Redacción **958 662 933.** ✆ Fax **958 662 933**
✆ Publicidad **958 662 933.** ✆ Fax **958 662 933**
✆ Distribución **956 319834**
Agencias **Efe / Fax Press / Europa Press**
DEPÓSITO LEGAL CA - 54 / 94
DEPÓSITO LEGAL (Wadias) CA- 482 / 06
Páginas web: www.wadi-as.es
www.publicacionesdelsur.net
Correo electrónico: wadiasinformacion@gmail.com
wadias2000@terra.es

Elogio de la concordia

YO, GUADIX

por MANUEL AMEZCUA

Yo, Guadix, poseo un ritual, común a medio occidente, en virtud del cual, las horas matutinas y madrugadoras son siempre especiales. Parece como si por las mañanas todos estuviéramos estrenando algo... incluso los saludos mañaneros, al romper el día, parecen más limpios y sinceros. El susodicho ritual tiene su propia consagración en los bares, todavía silentes, entre una mezcla de olores a lejía de la noche anterior y esa especie de laico incensario que es la cafetera. El café, en toda su caprichosa y prodigiosa variedad – el que suscribe lo toma siempre sin azúcar – es una de las pocas cosas personalizadas y personalizantes en las que no se nos obliga a la idiotizante uniformidad imperante... y todo terminado en "ante".

Pues bien, durante un madrugador desayuno dominguero, una de las personas más entrañables de Guadix, cuyo nombre omito en gracia a la discreción, me cuenta un antiguo chascarrillo que retrata admirablemente la situación social en la que nos encontramos: "le preguntan al hijo: ¿dónde vives?, y responde: Yo, en frente de mi padre. Bueno, vale: ¿y dónde vive tu padre?; pues en frente mía – contesta- bien, pero ¿dónde vivís los dos?. Asegura: pues el uno en frente del otro".

A nuestra sociedad, ya sea la internacional, la española, o la autonómica y local, le ocurre exactamente lo mismo: sin saber porqué, vivimos unos frente a otros y contemplamos como la cosa más natural del mundo vivir en frente de los que viven en frente de nosotros.

La caraja que tenemos encima no puede ser más estúpida y ridícula, de puro absurda. Sobre todo cuando afecta a las familias en sus relaciones internas. Conozco, y el avisado lector también, seguro, hogares divididos por las cabezonadas tremendas de unos y de otros, dispuestos a que su orgullo no sea pisoteado: "mantenella y no enmendalla".

La concordia, o sea, la capacidad de acercar el corazón, nos es tan necesaria como el oxígeno si no queremos vivir ahogados por la discordia, que es una suerte de asfixia del alma. Ello no empece para las convicciones personales y de grupo, expresadas y mantenidas con firmeza y cortesía parejas.

Al final, la mejor manera de cumplir el cuarto mandamiento, el dulce precepto de honrar padre y madre, es extremar la "buena crianza", apelativo clásico de la cordial cortesía que hoy parece exclusivo de la ciencia enológica aplicable a los vinos de moda. Pues bien las personas somos como los vinos: si hubo "crianza", ganamos en solera y en buen olor y sabor... de lo contrario, nos avinagramos y no servimos ni para el aliño de esta triste ensalada en la que hemos convertido nuestra enfrentada sociedad. Ánimo: la buena educación no es pecado.

editorial

Nuevos proyectos y Día de Andalucía

El plan de desarrollo sostenible que se pretende llevar a cabo con la puesta en funcionamiento de las iniciativas planteadas por los dos grupos de trabajo GDR del Altiplano y Comarca de Guadix resulta no ya digno de resaltar sino de imitar y por supuesto de ampliar. Los proyectos presentados tienen como es lógico una dinámica propia y que viene a poner en valor y servir de complemento de otra serie de iniciativas que ya se habían trabajado anteriormente. De estos proyectos tan interesantes como necesarios se echa de menos que tengan continuidad tanto en el tiempo como en lo mas importante y que a menudo se olvida: el mantenimiento. Esta es una de las asignaturas pendientes de muchos de estos proyectos que suelen arrancar con buenas intenciones, con buenas maneras, pero que luego adolecen las más de las veces, de la tan necesaria continuidad que permita que las acciones realizadas tengan profundidad en el tiempo. Tambien son de resaltar las acciones que tratan de poner en valor las infraestructuras porque a la larga es lo que suele quedar y además permite que poco a poco nos vayamos dando a conocer con estructuras estables que sirven para acrecentar nuestro rico patrimonio que sin duda necesita que se mime más todavía para que pueda permanecer en el tiempo.

La celebración del Día de Andalucía ha sido un acierto, no por el horario restringido de mañana, sino por la plantación de treinta nuevos árboles que esperamos dejen su impronta peculiar en el vivero, el homenaje a la Constitución y Estatuto andaluz, marcos y referencia obligada para la buena convivencia que deben ser divulgados y conocidos por todos. También hay que aplaudir la edición de la conferencia de Enrique Iniesta sobre el primer poeta de la blanca y verde, nuestro antepasado accitano Abú Asbag Ibn Arqam, sus versos los más antiguos de una bandera europea (entre 1051 y 1091), son dignos de ser recordados: "Una verde bandera
que se ha hecho de la aurora blanca
un cinturón,...

la fotodenuncia

ARCHIVO

Es urgente una actuación

Que es necesaria una actuación urgente en la alcazaba de Guadix es algo que ya nadie duda. Que la actuación se demora cada vez más también. Y cada vez es más necesaria y si no valga como ejemplo el desprendimiento de una pequeña parte de la muralla que se ha producido estos días a consecuencia de la lluvia.

El dato

13 proyectos

La Iniciativa de Turismo Sostenible de las Altiplanicies Norgranadinas preselecciona 13 proyectos de la comarca de Guadix.

INFORMACIÓN
DEL 6 AL 12 DE MARZO DE 2009

28 DE FEBRERO El presidente de la Junta pide un esfuerzo compartido para no dejar a nadie desamparado

Chaves confía en Andalucía y en todos ante la crisis

Carrillo Salcedo, Hijo Predilecto, aboga por educar en la responsabilidad, la igualdad y la solidaridad

EDUARDO ABAD/EFE

JOSÉ MANUEL VIDAL/EFE

Arriba, Carrillo Salcedo es felicitado por Clavero Arévalo. Abajo, Adelita Domingo saluda tras recibir la medalla.

CARMEN DEL TORO
SEVILLA

La situación de crisis económica ocupó buena parte de los discursos en el Día de Andalucía, el pasado 28 de febrero, tanto en la entrega de las distinciones de Hijo Predilecto y Medallas de la Comunidad, como en el Parlamento andaluz, aunque con matices. Mientras Manuel Chaves volvía a pedir un esfuerzo compartido para no dejar a nadie desamparado ante la crisis y confiaba en las potencialidades de nuestra tierra para salir de ella, el nuevo Hijo Predilecto, Juan Antonio Carillo Salcedo apostaba por educar en la responsabilidad, la igualdad y la solidaridad, mientras que la presidenta del Parlamento andaluz optaba por recomendar a los diputados que hagan política de cara a los ciudadanos.

El Teatro de la Maestranza de Sevilla acogía el pasado sábado de nuevo el acto principal del Día de Andalucía con la entrega de la distinción de Hijo Predilecto a Juan Antonio Carrillo Salcedo y las Medallas de Andalucía a diez personas e instituciones que, según el presidente de la Junta, Manuel Chaves, "son fieles representantes de lo que es hoy la sociedad andaluza", cuyas señas de identidad son "la libertad, la apertura, el pluralismo, el espíritu emprendedor y la solidaridad".

Chaves no iniciaba su discurso hablando de ellos sino de la transformación de Andalucía y del significado que aquel 28 de febrero de 1980 tuvo para la historia de la Comunidad. Y lo trasladaba a nuestras fechas: "El mensaje del 28 de Febrero, las ansias de progreso y modernidad que encarnaba y la aspiración a la igualdad que representaba sigue estando plenamente vigente; más aún, está cada vez más vivo, como viva está la comunidad", decía.

De hecho, la confianza en esa "fuerza de voluntad para vencer la resignación y el fatalismo" fue constante en el discurso de Chaves, como queriendo contrarrestar el pesimismo que vive la sociedad ante la profunda crisis económica que padecemos. Apeló al espíritu de superación, "a esas cualidades que los andaluces han exhibido en estos años" para tomar fuerzas para seguir avanzando, sobre todo, cuando "el sistema económico y social mundial presenta muchas carencias que hacen imprescindible reformas de hondo calado".

Como después haría Carrillo Salcedo, Manuel Chaves criticó las bases del capitalismo económico: "el orden social ha de asentarse sobre valores y principios que sean mucho más sólidos que el enriquecimiento fácil, de los egoísmos particulares y del consumo desenfrenado".

SIN SOLUCIONES MÁGICAS

Apuntó, como otras veces, a que "no existen soluciones mágicas", pero apeló a dar "lo mejor de nosotros mismos", actuando con energía y determinación, aunando esfuerzos en el "objetivo común de combatir el desempleo y adelantar la recuperación".

"De la crisis saldremos con la acción resuelta y decidida de los poderes públicos, con el trabajo de todos y la solidaridad de todos", apuntaba Chaves, aunque consideró que el compromiso firme de todas las instituciones deber ser que "nadie quede desamparado" en una situación que consideró superable con el valor del diálogo y negociación, tanto en el plano político, como en el de la concertación social.

El presidente andaluz quiso centrar buena parte de su discurso en resaltar, recordar y repasar las potencialidades de la región, en todos sus ámbitos y aspectos, para salir de la crisis. No es una confianza "ciega ni voluntarista, sino basada en las grandes potencialidades que tenemos como pueblo", defendía Chaves, que dijo no eludir las carencias y problemas. Su confianza la basó en la historia de Andalucía como pueblo y que, "a pesar de todas las dificultades que sin duda superaremos", nos hace sentirnos "más que nunca, orgullosos de ser andaluces".

POTENCIALIDADES

Chaves apela a la historia de Andalucía como pueblo para superar las dificultades

EDUCACIÓN Y DEMOCRACIA

Por su parte, el catedrático de Derecho Internacional y especialista en Derechos Humanos Juan Antonio Carrillo Salcedo, tras recoger su título de Hijo Predilecto de Andalucía, abogó por la educación para profundizar en la democracia, por "educar para la libertad en la responsabilidad, la igualdad y la solidaridad".

Para Carrillo Salcedo, estos principios son la expresión de una esperanza -que no es una virtud como las demás sino contra las demás- y de un compromiso, que es el "ser fiel a mis convicciones", basada en la dignidad de la persona, los derechos inviolables que le son inherentes, el desarrollo de la personalidad, el respeto a la ley y a los derechos de los demás.

Antes del discurso, las Medallas de Andalucía habían sido entregadas a Santiago Domingo, de la asociación A toda vela, creada en Almería para organizar actividades de ocio para niños y jóvenes con discapacidad intelectual, y al modista cordobés Elio Berhanyer.

Recogieron su distinción igualmente el médico Guillermo Antiñolo, director de la Unidad Genética, Reproducción Asistida y Medicina Fetal del sevillano hospital Virgen del Rocío, y Adela Domingo, maestra de artistas folclóricas, largamente aplaudida por los presentes en el Teatro.

También recogieron su distinción el biólogo Fernando Hiraldo, el empresario Juan Jiménez Aguilar, la cantante María del Mar Rodríguez "Lamari" -muy ovacionada, incluso se escuchó algún gritó de ¡guapa! desde el patio de butacas-, la presidenta de la Fundación Casa de Medina Sidonia, Liliane Dahlmann, la esquiadora María José Rienda y familiares de los futbolistas Daniel González Güiza, Carlos Marchena, José Manuel Reina y Sergio Ramos, mientras que Juan Gutiérrez "Juanito" pudo asistir a recoger la suya.

CARRILLO SALCEDO

Mostró su esperanza y compromiso con la dignidad de la persona y sus derechos inviolables

Por su parte, durante el pleno extraordinario con el que el Parlamento celebra el Día de Andalucía, la presidenta de la Cámara, Fuensanta Coves, quiso hacer un

DÍA DE ANDALUCÍA La presidenta del Parlamento recomienda que se haga política de cara a los ciudadanos

EDUARDO ABAD/EFE

Los galardonados posan junto a los presidentes de la Junta, Manuel Chaves, y del Parlamento, Fuensanta Coves.

MALESTAR CIUDADANO

Coves pidió a los diputados que escucharan el malestar y las críticas hacia los políticos

discurso pegado a la calle -quizás por los pitidos de los ex mineros de Boliden que no se dejaron de oir mientras el antiguo Hospital de las Cinco Llagas estuvo lleno de políticos e invitados- y centró buena parte de su intervención en recordarles a los parlamentarios que no pueden hacer política sin la sociedad.

DE CARA A LOS CIUDADANOS

"Contad con el pueblo y Andalucía os dará siempre fuerzas para llegar", decía la presidenta del Parlamento para invitar a los parlamentarios a "situarnos de cara a los ciudadanos" ante la demanda de soluciones en unos "momentos de crisis que obligan a avivar esfuerzos" y en la que "nadie puede considerarse al margen de sus consecuencias". "Quien busque una barrera para sentirse a salvo de responsabilidad se topará con que no hay burladeros en este ruedo", recalcaba Coves.

"Escuchen, señorías, porque la ciudadanía se expresa de forma muy crítica sobre la clase política", apuntaba la presidenta del Parlamento para recordarles a los diputados el "malestar" de los ciudadanos y la necesidad de que los partidos ofrezcan soluciones y generen confianza "en tiempo tormentosos".

"La sociedad se halla preocupada por el empleo, la educación, la Justicia, el medio ambiente o la sanidad y anhela una explicación clara de la políticas posibles. Porque entiende bien a quien expone soluciones a los problemas y desconfía de quien busque problemas a cada posible solución", decía la presidenta.

ACTO INSTITUCIONAL

El Teatro de la Maestranza acogió el acto de entrega de las Medallas de Andalucía

Coves les recomendaba no esconderse "detrás de dicotomías falsas" y les recomendaba a los parlamentarios "templanza, reflexión y -sobre todo- perspectiva", mientras señalaba su compromiso con que "nunca los más débiles dejarán de ser una prioridad en los malos tiempos".

Recordaba los cambios de la sociedad y la aceleración que se vive en relación a otros periodos, sobre todo con la generación net, que "no va a dar a la política y a los políticos más autoridad que la que nos ganemos con inteligencia, innovación y vocación de servicio público".

JOSÉ MANUEL VIDAL/EFE

Los ex mineros de Boliden protestaron a las puertas del Parlamento.

EDUARDO ABAD/EFE

Las asociaciones de Memoria Histórica quieren que la Junta se mueva.

Sin incidentes y con respeto en las pocas protestas del día

C. T
SEVILLA

El Día de Andalucía suele contar siempre con un apartado reivindicativo y con protestas más o menos sonoras en las que han tenido que intervenir las unidades antidisturbios. Sin embargo, este año las protestas que rodearon tanto al Parlamento como al Teatro de la Maestranza trascurrieron sin incidentes y con un destacable respeto por parte de los manifestantes.

Hace más de una semana que están acampados en una mediana lateral al Parlamento los ex mineros de Boliden, que exigen a la Junta que cumpla con el compromiso de colocación que firmaron tras el cierre de la mina de Aznalcóllar.

El pasado 28 de febrero, aunque los preparativos habían comenzado la noche anterior, llenaron las vallas de pancartas y se apostaron en ellas para gritar y corear sus críticas, principalmente contra el presidente de la Junta, Manuel Chaves, contra el entonces consejero de Empleo y Desarrollo Tecnológico, José Antonio Viera, y contra el actual titular de Innovación, Francisco Vallejo.

Como el primer acto de la mañana era la izada de la bandera andaluza y el canto del Himno, sus gritos contrastaban con el rumoreo alegre de parlamentarios e invitados. Sin embargo, los ex mineros guardaron un respetuoso -algunos de hecho cantaron- silencio mientras se escuchaba el Himno de Andalucía.

Terminados los acordes, volvieron a las consignas que mantuvieron durante el pleno extraordinario, mientras recibieron con gritos a los diputados e invitados cuando salían con sus coches del Parlamento, eso sí, respetando un perfecto cordón psicológico y físico marcado por los numerosos efectivos antidisturbios desplazados hasta allí.

Mientras, frente al Teatro de la Maestranza se concentraba la Coordinadora de Asociaciones de Memoria Histórica de Andalucía para pedir a la Junta que cumpla la Ley y se implique en la búsqueda y localización de sus familiares en las fosas comunes. Ataviados con banderas republicanas, mantuvieron su protesta hasta que comenzó el acto, disipándose como esa memoria histórica que piden para sus muertos.

NUEVA EDICIÓN
PLAN RENOVE DE ELECTRODOMÉSTICOS

Optar por cambiar en estos momentos nuestro viejo aparato de aire acondicionado por otro más eficiente puede suponernos un ahorro de 222 euros gracias al Plan Renove, además de evitarnos esperas y aumentos de precios. Por **Información**

Refrescarnos de forma eficiente

El uso del aire acondicionado para enfrentarse al calor del verano no tiene porqué suponer un problema excesivo en cuanto a consumo eléctrico y, por consiguiente, de contaminación, si se utiliza de forma eficiente. Para que el calor no coja desprevenidos a los andaluces y que el desembolso no sea muy agravante para los bolsillos, ahora puede obtener ayudas de hasta 222 euros por sustituir su antiguo aire acondicionado por otro más eficiente sin tener además que esperar a la época estival, momento en el que el precio de las unidades aumenta, la disponibilidad es escasa y la instalación se demora por la gran demanda.

El Plan Renove 2008, de la Consejería de Innovación, Ciencia y Empresa, ha apostado en esta edición como novedad por fomentar la sustitución de estos electrodomésticos. Por cada sustitución se consigue un ahorro energético comparable a 3.375 horas de funcionamiento de una bombilla de 60 W y se evita la emisión de 74 Kg de CO2/año. Pero además, los hogares notarán el cambio en la factura de la luz, ya que cambiar un aire acondicionado de clase D por otro de clase A supone un ahorro de 20 euros cada año. Desde que se puso en marcha la tercera edición del Plan Renove, más de 1.600 andaluces han optado por aparatos de aire acondicionado más eficientes.

El día 5 de marzo, Día Internacional de la Eficiencia Energética, se convierte en una jornada para reflexionar sobre los hábitos de los ciudadanos frente al uso sostenible y racional de la energía. En Andalucía ahora es más fácil y económico apostar por el uso eficiente del gasto energético y por las energías renovables. De hecho, desde el 8 de enero que se abrió el plazo del Plan Renove, son ya más de 46.000 las familias que han participado en esta medida y han recibido un incentivo medio de 86,35 euros por la sustitución de su frigorífico, congelador, lavadora o lavavajillas ineficiente por otro de clase A o superior en el caso de que el electrodoméstico la tenga (A+ y A++), y de 222,46 euros por la sustitución de aire acondicionado por otro de clase energética superior. En total, todas estas peticiones suman un incentivo superior a los 4,2 millones de euros.

Sevilla ha sido la provincia donde más solicitudes se han presentado con 11.549 (25%). Le siguen la provincia de Málaga con 7.613 (17%), Cádiz con 7.162 (16%), Córdoba con 6.089 (13%), Granada con 5.359 (12%), Jaén con 3.429 (7%), Huelva con 2.461 (5%) y Almería con 2.430 (5%).

Actualmente hay 1.407 comercios que han solicitado adherirse al Plan Renove en esta tercera edición, de los que ya están adheridos 1227. La provincia con más comercios adheridos es Sevilla (279). Le sigue Málaga (181), Córdoba (177), Jaén (162), Cádiz (129), Granada (125), Almería (96) y Huelva (78).

Innovación destina este año 14 millones de euros para renovar los aires acondicionados.

AIRES ACONDICIONADOS

Innovación destina este año para el Plan Renove 14 millones de euros de presupuesto y, por primera vez, se incluyen aparatos de aire acondicionado que cuentan con una ayuda de hasta 300 euros de incentivo (incluida la instalación y desinstalación del equipo antiguo), con un porcentaje máximo del 25% de su precio de venta.

En esta nueva convocatoria se valora especialmente la máxima eficiencia energética de los electrodomésticos y se modifican las cuantías de los incentivos. Así, se ofrecen descuentos de hasta 105 euros al comprar frigoríficos y congeladores clase A+ y hasta 125 euros por adquirirlos de clase A++, con un porcentaje máximo del 25% del precio del aparato (no reciben incentivo los frigoríficos y congeladores de clase A).

LOS INCENTIVOS RENOVE

Las lavadoras y lavavajillas convencionales y bitérmicas de clase energética A (única categoría energética existente para estos electrodomésticos) con eficacia de lavado A y eficacia de secado o centrifugado A o B, recibirán hasta el 25% del coste con un máximo de 85 euros. Por ejemplo, si una lavadora tiene un precio de 500 euros, el 25% del coste es 125 euros, por lo que el ciudadano recibiría el incentivo máximo de 85 euros. Si por el contrario la lavadora cuesta 300 euros, el 25% son 75 euros, que será el incentivo Renove.

Para beneficiarse de este Plan, los ciudadanos deben entregar un electrodoméstico del mismo tipo que el que desean adquirir, de menor eficiencia energética, que esté en uso y cuya instalación se vaya a realizar en una vivienda de Andalucía.

La Agencia Andaluza de la Energía pone a disposición de los usuarios en su web www.agenciaandaluzadelaenergia.es y en la página www.andaluciapuede.es, un localizador geográfico de establecimientos donde podrán encontrar los comercios adheridos más cercanos a su zona en los que podrán beneficiarse de los descuentos para renovar sus electrodomésticos; y un teléfono de atención al ciudadano 902 113 000, para plantear cualquier duda.

Los comercios participantes son los encargados de presentar la solicitud de incentivo en nombre del ciudadano, que recibirá el descuento Renove en el mismo momento de la compra. El electrodoméstico sustituido será retirado por el comercio sin coste alguno para el comprador.

Los ciudadanos pueden encontrar consejos generales para ahorrar energía en el hogar, en la página Web de la Agencia Andaluza de la Energía y en www.andaluciapuede.es. Reducir los consumos de energía supone evitar emisiones contaminantes a la atmósfera y reducir la factura eléctrica.

—El 60% de las solicitudes—

El electrodoméstico más sustituido gracia al Plan Renove de la Junta ha sido la lavadora

El electrodoméstico más solicitado ha sido la lavadora, con el 60% de las solicitudes (27.994 unidades); cuyo importe de incentivos asciende ya a 2,3 millones de euros. La lavadora es la segunda consumidora de energía en una vivienda. Si se sustituye una lavadora de clase G por otra de clase A, el ahorro económico a lo largo de su vida útil asciende a 447 euros, evitando el consumo de más de 35.000 litros de agua. Le ha seguido el lavavajillas, con un 20% (9.018 unidades), y el frigorífico con un 13% de solicitudes (6.034). El frigorífico por sí solo, es responsable de más del 15% de la factura eléctrica, es el que más electricidad consume. Uno de clase A++, consume cuatro veces menos que otro de clase G. El aire acondicionado ha acaparado el 4% (1.673) de las solicitudes y el congelador un 3% (1.373).

—¿Por qué ahora?—

Plan Renove

Existen varias razones para recomendar a los consumidores que se acojan en estos momentos al Plan Renove impulsado por la Consejería de Innovación, Ciencia y Empresa -a través de la Agencia Andaluza de la Energía- y adquieran en estas fechas un aparato de aire acondicionado a través de este programa de la Junta.

Comercios

El Plan Renove 2008 cuenta con un gran número de comercios adheridos los cuales colaboran con empresas acreditadas RITE que aseguran una correcta desinstalación/instalación del equipo. Además, podrá ser informado por profesionales cualificados sobre el tipo de equipamiento y potencia que mejor responda a sus necesidades de frío/calor.

Fondos

Los fondos renove son limitados por lo que se recomienda que la adquisición del equipo no se demore en el tiempo dado que su demanda no asegura la disponibilidad de fondos en el inicio de la época estival.

Precios

En primavera y en verano el precio de las unidades aumenta y la disponibilidad es escasa por la gran demanda existente, por lo que no es buena época para comprar. Comprándolo ahora dispondrá de más modelos y marcas entre los que elegir y su adquisición e instalación se realizará de forma rápida.

Factura de la luz

La adquisición del nuevo equipo contribuirá a la reducción de la factura de la luz. La sustitución de un equipo clase D por uno clase A supone un ahorro económico superior a los 20 euros/año.

Retirada de residuos

Retiramos del mercado aquellos equipos más ineficientes asegurando, además, el correcto tratamiento de estos residuos hasta su reciclado o eliminación, aunque hay que resaltar que los comercios adheridos al Plan Renove colaboran con Sistemas Integrados de Gestión de Residuos.

Anticipación

Se recomienda la adquisición del equipo por esta época para que el calor no "nos coja desprevenidos".

Racionalidad

Se contribuye a la reducción del consumo energético andaluz, consiguiendo un uso más racional de la energía.

Ahorro energético

Por cada sustitución se consigue un ahorro energético comparable a 3.375 horas de funcionamiento de una bombilla de 60 W y se evita la emisión de 74 Kg de CO2/año.

EMPLEO La Consejería destina 6,5 millones de euros a instalar 999 puntos de empleo en toda la región

El SAE invierte 31 millones en su plan de modernización

Cerca de 450.000 demandantes de Empleo han registrado su huella digital

Las contrataciones pueden realizarse con las aplicaciones Eureka o Gescontrat@

EFE

INFORMACIÓN
SEVILLA

La Consejería de Empleo lleva invertidos desde el inicio de la pasada legislatura un total de 31 millones de euros en la modernización y renovación tecnológica de las oficinas del Servicio Andaluz de Empleo (SAE), dentro del Plan de Modernización de la red de oficinas, siendo uno de los principales avances de este programa la instalación de 999 puntos de empleo, para lo que se han destinado cerca de 6,5 millones de euros.

Según indicaron fuentes de la Consejería de Empleo de la Junta de Andalucía, estos puntos de empleo son terminales que permiten a los desempleados renovar su demanda de empleo o realizar modificaciones sin necesidad de espera o desplazamientos, de forma rápida, de forma que "actualmente existen puntos de empleo en todas las oficinas de empleo, menos en una, por imposibilidad física".

Desde el año 2005 y hasta principios de 2009 se instalaron en las oficinas de empleo más de 175 puntos de autogestión para el empleo, con una inversión de un millón de euros, en los que los demandantes acceden a Internet y realizar consultas y gestiones, como acceder a la oferta de cursos de FPO, consultar los servicios de orientación laboral o las ofertas de empleo disponibles en ese momento.

Según los datos ofrecidos por la Consejería de Empleo, hasta la fecha, cerca de 450.000 demandantes de empleo han registrado su huella en la red de oficinas del SAE "para poder acceder a los servicios que prestan estos puntos de información y gestión, en los que se han realizado 451.112 renovaciones de demanda de empleo sin tener que esperar colas y en un tiempo estimado de tres minutos".

CABINAS CURRÍCULUM-VÍDEO

El Plan de Modernización del SAE también incluye la instalación en Andalucía de un total de 52 cabinas de currículum-vídeo (inversión de casi 250.000 euros), en las que el demandante puede grabar un vídeo para aportar información personalizada a fin de destacar sus cualidades personales y profesionales.

Por otro lado, las fuentes recordaron el Área Personal para Demandantes (APD), una herramienta "pionera" en España, que permite a los usuarios renovar su demanda de empleo desde su propia casa, a través de Internet y que desde su puesta en marcha, más de 9.550 demandantes de empleo han modificado su demanda a través de este sistema, "lo que ha generado más de 40.053 renovaciones de la demanda de empleo". Explicaron que el acceso a este dispositivo se realiza a través de certificados digitales, que permiten un acceso seguro a su información personal, de forma que el SAE ha emitido ya 66.559 certificados digitales.

CONTRATACIÓN TELEMÁTICA

Por otro lado, para el desarrollo de la contratación laboral y su comunicación vía telemática, la Junta recordó la aplicación informática 'Gescontrat@', herramienta ya "consolidada", de las que casi el 80 por ciento de las contrataciones realizadas en la comunidad andaluza en la actualidad se realizan a través de la mencionada aplicación.

Asimismo, aludieron al sistema de intermediación laboral a través de Internet (Eureka), puesto en marcha por el Servicio Andaluz de Empleo a principios de 2008, que permite al empresariado seleccionar a demandantes de empleo para cubrir sus necesidades de personal, a través de Internet, en tiempo real y desde cualquier lugar. También recordaron el desarrollo de la aplicación informática para la Gestión del Empleo Agrícola (GEA) y en la que actualmente más de 22.000 personas ya se han inscrito.

Las fuentes además recordaron las obras y acciones de señalización de oficinas de empleo del SAE, de forma que, desde 2004 hasta la actualidad, se acometieron obras de adecuación y mejora en 146 oficinas; se instaló mobiliario nuevo en 144 oficinas; se acometieron acciones de señalética exterior en 190 oficinas; acciones de iluminación exterior adaptada al horario de tarde en 62 oficinas; señalética interior en 49 oficinas; e integración en la Red Corporativa de la Junta en 190 oficinas. Recordaron que la instalación de señalética exterior se ha actualizado en la totalidad de las oficinas.

NUEVAS OFICINAS

Asimismo se están realizando o están en proyecto, obras de nueva construcción para albergar las oficinas del Servicio Andaluz de Empleo en las localidades de Olula del Río (Almería), Huércal-Overa (Almería), Linares (Jaén), La Carlota (Córdoba), Peñarroya-Pueblonuevo (Córdoba), Álora (Málaga), Aracena (Huelva) y Alcalá de Guadaíra, Dos Hermanas y Osuna (Sevilla).

Por otra parte, en la pasada legislatura se equipó a las oficinas del SAE con equipos informáticos nuevos y se instalaron servidores de red. De esta forma, las oficinas de empleo se encuentran equipadas con más de 1.500 puestos informáticos de nueva creación.

LA CLAVE

Puntos de empleo en todas las oficinas
Cualquier demandante de empleo puede acceder de forma rápida y sin esperas a los terminales para renovar su demanda o realizar consultas y gestiones a través de estos puntos.

Todas las oficinas del Servicio Andaluz de Empleo han actualizado su señalización exterior desde el año 2004.

BÚSQUEDA DE EMPLEO

El SAE envió más de 700.000 sms a móviles de parados

Entre los nuevos dispositivos tecnológicos puestos en marcha por el Servicio Andaluz de Empleo de cara a agilizar y mejorar las gestiones de sus usuarios se encuentran los 700.000 mensajes a móviles o sms a desempleados con información útil para facilitarles la búsqueda de empleo, según informaba en el Parlamento el propio titular andaluz de Empleo, Antonio Fernández.
Según detalló el consejero, el desarrollo de este dispositivo de envío de mensajes a demandantes de empleo que así lo autorizaron, se inició el pasado año, en el que se enviaron 748.217 comunicaciones sobre aspectos de su interés como nuevas ofertas de trabajo; avisos del plazo de renovación de demanda o programas formativos o de políticas activas de empleo adecuados a sus perfiles, dispositivo que se amplió a los eventuales empleadores para informarles de los demandantes que se adecuan a los perfiles profesionales que buscan.
Además, la Consejería también instaló el año pasado una red de mil Puntos de Empleo, modernos cajeros multimedia que, mediante el sistema de reconocimiento de la huella digital del usuario, permiten renovar la demanda de empleo y realizar distintas consultas. A través de estos puntos, el SAE difundió el año pasado más de 7.700 ofertas de trabajo.

Libros

EL PERSONAJE La biógrafa de Alejandro Sawa, la profesora de la UGR, AMELINA CORREA, evoca las trágicas circunstancias en que murió este escritor sevillano, asediado por la pobreza, hace ya cien años

■■■ CONCURSO

Convocado el primer concurso de dibujo "Juve Dibu Cuaresma y Semana Santa"

Primer concurso de dibujo "Cuaresma y Semana Santa" del 25 de febrero al 25 de marzo para alumnos de 5º, 6º de Primaria y 1º y 2º de ESO de la comarca de Guadix

RAMÓN UBRIC

■ La Delegación de Juventud de la diócesis de Guadix- Baza y el portal cristiano www.padrenuestro.net han convocado el I concurso de dibujo "Juve Dibu Cuaresma y Semana Santa" para alumnos de 5º, 6º de Primaria y 1º y 2º de ESO de la comarca de Guadix.

El tema de este primer concurso de dibujo es "Cuaresma y Semana Santa". Se pretende que los niños/as de Guadix y comarca plasmen mediante un dibujo su visión sobre este tiempo litúrgico.

Bases

a) Podrán participar todos los escolares de Tercer ciclo de Educación Primaria y Primer Ciclo de ESO, pudiendo presentar un sólo trabajo original por cada alumno.

b) Se establecen las siguientes categorías:
o Tercer Ciclo de Primaria
o Primer Ciclo de ESO

c) El dibujo se realizará en un folio tamaño A4. Los trabajos estarán realizados en técnica libre.

d) Cada participante deberá entregar fotocopia del dibujo que realice sin colorear y el dibujo original coloreado.

e) Los trabajos que se presenten serán inéditos y originales, no habiendo obtenido premio en otros certámenes o concursos.

f) En la parte posterior del dibujo figurará el nombre y apellidos, edad, curso y centro del alumno. Los dibujos que no incluyan todos estos datos serán eliminados, así como aquellos cuyo tema no sea el señalado en estas bases.

WWW.PADRENUESTRO.NET

Cartel promocional del concurso de dibujo realizado por Miguel Redondo.

Plazo y lugar de presentación

El plazo de presentación comenzó el pasado Miércoles de Ceniza día 25 de Febrero y finalizará el día 25 de marzo de 2009. Los dibujos se remitirán en soporte papel a:
I JUVE DIBU "Cuaresma y Semana Santa"
Diócesis de Guadix-Baza
C/ Santa María, 4
18500 Guadix (Granada)

También se pueden enviar escaneados con una resolución mínima de 300ppp, a: info.padrenuestro@gmail.com

Jurado

El jurado, que será nombrado al efecto, tomará los acuerdos por mayoría de votos. La decisión del jurado será inapelable. Se valorará la originalidad y la adecuación del nivel de dibujo a la edad del autor entre los 20 dibujos de cada categoría más visitados por los internautas en la web www.padrenuestro.net donde estarán publicados los 200 dibujos que el jurado considere de mejor calidad artística y que más se adecuen a la temática .

Premios

Ningún autor podrá obtener más de un premio.

-Categoría 3er ciclo de Primaria

Primer premio consistente en un reproductor Mp3, Wma y Xvid marca Woxter con pantalla TFT, disco duro de 4GB HDD, grabación, reproduce FM y juegos: (donado por Romacho Centro Comarcal), camiseta JuveMusic y un diploma.

Segundo premio consistente en un Ergoomic Game Controller y un antivirus McAfee: (donado por Soluciones Informáticas) ,camiseta JuveMusic y un diploma.

Tercer premio consistente en una radio de bolsillo Sanyo: (donada por Gonzalo Electrodomésticos), camiseta JuveMusic y un diploma.

Cuarto a décimo premio consistente en: camiseta JuveMusic y un diploma.

-Categoría 1er ciclo de ESO

Primer premio consistente en un MP4: (donado por Juego & Sueños), camiseta JuveMusic y un diploma.

Segundo premio consistente en mochila deportiva: (donada por Deportes Ñin), camiseta JuveMusic y un diploma.

Tercer premio consistente en sudadera: (donada por Kamiseto), camiseta JuveMusic y un diploma.

Cuarto a Décimo premio consistente en: camiseta JuveMusic y un diploma.

■■■ LA ALHAMBRA

La Alhambra solicitará la declaración de BIC para la Acequia Real

■ El Patronato de la Alhambra y el Generalife solicitará en breve a la Junta de Andalucía la declaración de Bien de Interés Cultural para la Acequia Real. Se trata del principal medio de abastecimiento hidráulico del recinto nazarí que fue ordenado construir por el primer sultán que comenzó a urbanizar la Alhambra en el siglo XIII, Muhammad I.

La directora del Patronato de la Alhambra y el Generalife, María del Mar Villafranca, informó que un equipo de técnicos está trabajando en recolectar datos sobre la infraestructura hidráulica que serán remitidos a la Consejería de Cultura. Villafranca enmarcó la iniciativa desde un enfoque histórico, "pero también medioambiental y de gestión de un bien escaso como es el agua", incidiendo en la necesidad de que se distribuya de "sin que haya abusos" La institución prevé emprender este año algunas acciones encaminadas a crear una comunidad de regantes.

Dibujos de autores españoles

Por otro lado, veintitrés dibujos de autores españoles realizados entre los siglos XVII y XX procedentes del legado de Manuel Gómez Moreno, propiedad de la Fundación Rodríguez Acosta de Granada, se mostrarán desde el próximo viernes día 6 hasta el 5 de abril en el Archivo Municipal de Málaga. Entre los autores de los dibujos destacan Francisco Pacheco, José de Ribera, Mariano Fortuny y Francisco Padilla, así como con ilustraciones del propio Gómez Moreno.

■■■ MUSEO DE ACCITANOS, E INCLUSO GUADIJEÑOS

Un cautivo en el Wadí-as musulmán, alarife de la muralla, a principios del siglo XIII

MANUEL AMEZCUA

■ Es ahora por esta décimo tercera centuria en sus inicios, cuando los nuevos señores de Wadi-as están reforzando la cerca de la ciudad y haciéndola en verdad más poderosa, con torres de gran porte y soberbios muros, y castilletes albarranos en los extremos del gran trapecio que han diseñado y nosotros con nuestros sudores construimos.

Las puertas son muy poderosas y todas defendidas por zetas de zig zag: la una, que llaman Alta, junto a los bastiones de su Alcazaba; la otra, que llaman de Granada, porque a ella y su camino mira, se abre al centro del gran paño de las torres grandes y está bien defendida por un almorejo que le sirve de foso; la tercera, se abre sobre la vega del río, y es la llamada de Baza.

Yo vengo cautivo desde hace año y medio, siendo toledano, y estoy obligado a descabalgar piedras de los romanos, que compusieron un teatro hace siglos y hoy el moro usa de cantera bien dispuesta en sillares de mucho aguante, con los cuales calza los asientos de sus torres de manera más que fuerte. Son estas piedras de superior aguante, escasas por estos pagos y difíciles aquí de encontrar, de donde los militares del ejercito almohade dieron en aprovechar lo inútil y servirse de ello. Así también hacen los Duques y Reyes de mi Castilla, que no pocas veces con edificaciones viejas fabrican otras nuevas, si las antiguas ya no poseen actual uso. Con todo, a mi me da pensar en las fuerzas que levantaron este teatro de armonía tanta y tan capaz de gentes, porque es grande; seguro debieron ser otros cautivos y esclavos, en los siglos anteriores a mi desdicha y miserable estado, pues así como los grandes tienen sus linajes de que presumen, igualmente los pobres hemos de poder pensar en los nuestros con algún engreimiento, que la honra es el lujo de los míseros como yo.

El teatro y otros monumentos romanos, fueron utilizados como cantera para calzar los cimientos de la muralla almohade en el siglo XIII.

No acierto a saber si es más penoso descabalgar las cornisas y los fustes de este romano asiento, o verlos enterrados en el cimiento de las torres nuevas, pues, al cabo, destruyo de mis abuelos para impedir el paso y la conquista a mis hermanos. Mi labor es tan triste por trabajosa como perjudicial para la causa de mi libertad, pues laboro para mis enemigos. Pero estos moros han maestros de obras de gran fiereza con los que intentar pudiéramos cualquier suerte de sabotaje, pues aquí nuestra vida no vale sino por nuestro bregar y cualquier descuido cuesta tortura recia y la traición se paga con la horca. Son estos amos recios en castigos, incluso con los suyos, a los que sin más cortan la mano cuando roban; y peor con las mujeres, pues aún repudiadas por sus maridos, que pueden tener varias, si acusadas fueren por varón, son apedreadas hasta la muerte, sin defensa ninguna que no fuere de otro varón, que aquí las hembras no son escuchadas por los jueces, de ellos llamados Cadíes. A los picapedreros cautivos, aún de ser cristianos, se les deja apedrear, porque mayor sea el deshonor de las condenadas, pero yo no he apedreado nunca por no servir de más al moro y lo he reprochado a mis hermanos de cautiverio, y les he recordado que Cristo, Señor nuestro, dijo que apedrease primero quien no hubiera pecado, pero alguno de los míos quiere así congraciarse con nuestros dueños, porque la cárcel es dura y la vida aquí es precaria y hace a los rectos torcerse.

Son estos almohades vencedores de los almorávides que antes mandaron, y siguen a un tal "unificador" como a su "Mahdi" o mesías. Si los almorávides fueron dominadores del norte de África, desde hace dos siglos lo son también de gran parte de nuestros reinos, pero ahora los nuevos dueños los han vencido y mucho, tanto en lo militar como en el odio a la fe cristiana. Pues hubo musulmanes de gran respeto por los judíos y cristianos a los que nos llamaban "Hombres del libro", pero los almohades son en este punto de mucho y riguroso rigor y riesgo.

De los últimos cautivos más recientes me llegan noticias de cómo mi Arzobispo de Toledo, Don Rodrigo Jiménez de Rada, tiene Bula del Papa que hay en Roma para reunir a los reyes cristianos y presentarles batalla a estos moros en el paso de Andalucía y Castilla, por el entorno de Aldea Quemada y Navas de Tolosa, que si vencieren sería el punto de nuestra llorada libertad. Así plegue a Dios que sea.

Un cautivo en Wadi-as, alarife de la muralla, a principios del siglo XIII.

■ SANTA FE

Las Capitulaciones de Santa Fe, declaradas Fiestas de Interés Turístico de Andalucía

■ Las Capitulaciones de Santa Fe (Granada), fiesta que conmemora el acuerdo alcanzado en 1492 entre los Reyes Católicos y Cristóbal Colón para su partida al descubrimiento de América, ha sido declarada de Interés Turístico de Andalucía por la Consejería de Turismo, Comercio y Deporte de la Junta.

Según informó la pasada semana el Ayuntamiento del municipio en un comunicado, Turismo ha aprobado por unanimidad en sesión plenaria este reconocimiento por "la contribución de las fiestas, que se celebran cada 17 abril en el municipio granadino, al desarrollo de los valores propios y de la tradición popular andaluza y por favorecer el fomento y la difusión del turismo".

Durante toda una semana, Santa Fe regresa en el tiempo más de 500 años atrás con la organización del ya tradicional mercadillo medieval levantado en las calles del centro histórico, exposiciones y presentaciones literarias que acoge el Instituto de América, hermanamientos con otras ciudades colombinas, así como el matasellos que cada año se edita en homenaje a esta efeméride.

Reacciones

El alcalde de la localidad, Sergio Bueno (PSOE), ha calificado de "excelente" un reconocimiento que "supone un salto de calidad en el sector turístico que en la ciudad constituye un recurso económico de primer orden".

Además, Bueno ha señalado que las Capitulaciones son "la marca que mejor representa la historia y la personalidad de Santa Fe, atrayendo a visitantes de toda índole y constituyéndose en un motor de desarrollo económico, comercial, social y cultural de la ciudad".

El Consistorio local tiene la intención ahora de tratar de solicitar también la declaración de sus fiestas de Interés Nacional a la vez que trabaja ya en la futura creación del Museo Histórico de las Capitulaciones como centro de interpretación que prevé habilitar en el edificio El Pósito, de titularidad municipal. Sería otro salto para el municipio santaferino.

■■■ MÚSICA

Un catálogo virtual promocionará la actividad de los músicos profesionales granadinos

■ Los músicos profesionales granadinos dispondrán de una nueva herramienta de trabajo para difundir de manera cohesionada su actividad creativa a través de un "Catálogo virtual", un proyecto nacido en el Área de Cultura de la Diputación provincial que fomentará además la unión en este ámbito artístico.

Durante unas jornadas celebradas en Monachil (Granada) en las que unos 200 músicos profesionales han debatido por primera vez sobre la creación de una asociación profesional, similar a las existentes en Cataluña, los artistas han analizado la situación actual de su sector y han establecido futuras estrategias conjuntas de actuación.

La subdirectora del Área de Cultura provincial, Angélica Carmenate, ha avanzado que se modificarán los programas de música que afectan a 113 Ayuntamientos, con más de 163 conciertos, y también que Diputación representará a los músicos granadinos en las principales ferias especializadas del Estado.

Las "Primeras Jornadas de Músic@s" ha contado con las intervenciones de Antoni Mas y Judith Sunyer, presidente y gerente respectivamente de la Unió de Musics de Catalunya, que han expuesto su modelo de federación con parámetros de sindicato que lleva funcionando en Cataluña desde hace décadas.

El Congreso incluye también la actividad del Escenario Musical, en el que diez de los creadores musicales asistentes a la jornada han actuado durante quince minutos cada uno.

Al encuentro, que tiene el objetivo de "abrir una línea profesional que recoja los intereses, situaciones y necesidades" de los músicos residentes en la provincia, han asistido también tres artistas internacionales que residen en Granada: el percusionista brasileño Rubén Dantas y los músicos marroquíes Samira Kadiri y Suhail Serghini.

Exposición

Por otro lado, las salas temporales del Museo del Patrimonio Municipal (MUPAM) albergarán entre los próximos día 19 y 24 de mayo 75 fotografías en la exposición "Chema Madoz 2000-2005", Premio Nacional de Fotografía en el año 2000.

AYUDAS

La Junta destinará este año 67 millones de euros a apoyar el trabajo autónomo

Los nuevos incentivos para trabajadores por cuenta propia abren el abanico de posibles beneficiarios y favorecen la contratación

Francisco Vallejo durante la presentación de las ayudas.

A.P. • Comarca

La Junta de Andalucía destinará este año 67 millones de euros a la nueva Orden de Incentivos para la creación, consolidación y modernización de las iniciativas emprendedoras del trabajo autónomo, según el informe presentado en el Consejo de Gobierno por el titular de Innovación, Ciencia y Empresa, Francisco Vallejo.

Esta Orden, que se publicará en el Boletín Oficial de la Junta de Andalucía en las próximas semanas, articulará los incentivos de apoyo a la creación de nuevas actividades económicas por parte de los trabajadores por cuenta propia y ampliará las existentes para favorecer la consolidación y el desarrollo de los proyectos ya en marcha. El colectivo de autónomos supera en Andalucía las 340.000 personas, el 16% del total nacional, y representa más del 57% de las unidades económicas de producción de la comunidad.

Francisco Vallejo ha destacado que la Orden permitirá tanto "apoyar nuevas iniciativas singulares o que complementen la actual oferta de bienes y servicios como consolidar la actividad de autónomos ya existentes", con el fin de apoyar el tejido empresarial en la actual coyuntura económica. De hecho, la norma se suma a un conjunto de medidas aprobadas por el Consejo de Gobierno para apoyar a pymes, micropymes y trabajadores autónomos, por un valor total de 180 millones de euros.

El nuevo programa generaliza el acceso a los incentivos, ya que podrán ser solicitados por cualquier persona que realice o vaya a realizar de forma habitual una actividad económica por cuenta propia y que presente un proyecto para creación o consolidación y modernización de su actividad. En este sentido, Vallejo ha subrayado que, a partir de estos momentos, estará "abierto a toda la población". Hasta ahora la concesión de ayudas primaba los proyectos de nueva creación promovidos por menores de 35 años, mujeres o grupos en riesgo de exclusión social. La Orden identifica tres grandes categorías de autónomos: profesionales ligados a servicios avanzados de innovación y tecnológicos a empresas; profesionales ligados a servicios industriales relacionados con actividades económicas en sectores estratégicos preferentes, y profesionales tradicionales.

AYUDAS

El programa de apoyo a las nuevas tecnologías en las pymes andaluzas se amplía con 4,7 millones

La Junta de Andalucía ampliará el Programa Novapyme de apoyo a la implantación de las tecnologías de la información y la comunicación, con el fin de que llegue a 12.000 nuevas empresas durante 2009. La Junta ha aprobado una partida 4,7 millones de euros para la continuación de esta iniciativa, que ha beneficiado a 37.000 sociedades desde su puesta en marcha en 2006. Novapyme, que se desarrolla a través de la Red de Espacios Tecnológicos de Andalucía (RETA), comprende una primera fase de detección de pymes interesadas, una segunda de diagnóstico de necesidades y una tercera de servicios de apoyo y búsqueda de financiación. Además, este año también se incluirán líneas de consultoría integral a las pymes sobre sus procesos de negocio. Para este trabajo, Novapyme cuenta con más de 270 técnicos, denominados agentes detectores, encargados de identificar aquellas empresas con oportunidades de mejorar su negocio a través de la innovación; otros 270 consultores formados para analizar, diagnosticar y recomendar la implantación de medidas concretas, y ocho asesores provinciales que coordinan y garantizan la calidad del servicio. De acuerdo con el modelo que se sigue, los agentes detectores conciertan una cita entre el empresario y un especialista que realiza las propuestas de mejora y le ayuda a buscar proveedores de servicios de innovación. Posteriormente, en el caso de que se decida la implantación de algunas de las soluciones sugeridas, un asesor se encarga de resolver las dudas y responder a las consultas del empresario, al tiempo que le orienta sobre las fórmulas de financiación públicas o privadas que mejor se adapten a sus necesidades. De las 37.000 empresas diagnosticadas hasta ahora, 19.700 han implantado las soluciones tecnológicas recomendadas por el programa. El consejero de Innovación, Ciencia y Empresa, Francisco Vallejo, ha destacado que la ampliación del programa permitirá avanzar en el asesoramiento global a las empresas para "mejorar su competitividad".

SEMANA SANTA

Francisco Javier Requena pronunciará el pregón del Costalero

La Junta de Gobierno de la cofradía de penitencia de Ntro. Padre Jesús de la Obediencia y María Stma. del Mayor Amor, ha nombrado pregonero del Costalero de la ciudad de Guadix, para este año de 2009 a Francisco Javier Requena Ariza, hermano mayor de la hermandad de Ntro. Padre Jesús de la Salud en su prendimiento y Mª Stma. de la Estrella de Guadix.

Esta será la vigésimo segunda Edición, y estará· presentada por Antonio Francisco Gabarrón Torrecillas, pregonero de la pasada edición contando con la presencia de la Agrupación Musical Alhendinense, que pondrá el broche musical al acto que se va a celebrar· el día 21 de marzo a las 20:00 en el teatro Mira de Amescua de Guadix.

Desde 1700
Elgorriaga
La Campana

¿Te acuerdas ...?

Elgorriaga La Campana Chocolate con Leche 150g

Vuelve lo auténtico,
vuelve Elgorriaga!

Elgorriaga La Campana Chocolate con Leche y Almendras 150g
Elgorriaga La Campana Chocolate Negro 150g
Elgorriaga La Campana Chocolate Negro con Almendras 150g
Milkcrem Chocolate Blanco Elgorriaga La Campana 75g

... churro, media manga o manga entera !

www.chocolateselgorriaga.com

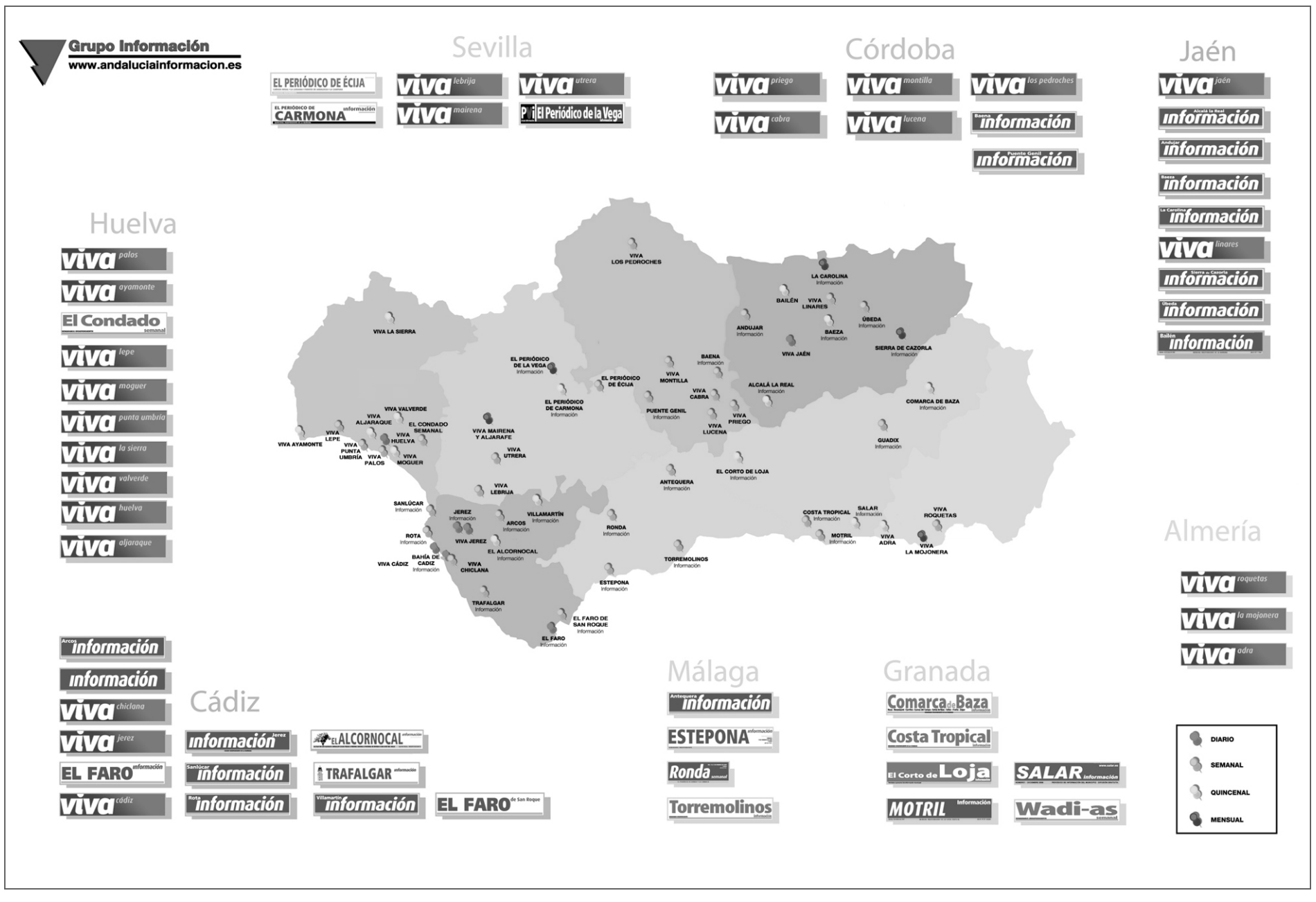

el deporte

Paquillo Fernández se presenta en los 50 kilómetros marcha dando toda una exhibición ■ Página 26

El Grupo Salmerón machacó a un flojo Écija Cajasol con un gran partido del pívot Sileye ■ Página 27

■ ATLETISMO

Paquillo se proclama campeón de España de 50 kilómetros marcha, dando una exhibición

JAG

Paquillo marchó buena parte del circuito acompañado del irlandés Robert Heffernan.

RAMÓN UBRIC GUADIX

■ Paquillo Fernández protagonizó una auténtica exhibición en su debut en los 50 kilómetros marcha y se proclamó nuevo campeón de España en esta distancia en San Pedro del Pinatar (Murcia). Fernández tuvo una actuación tan extraordinaria como inesperada, habida cuenta la nula experiencia del accitano en la categoría reina de la marcha.

Su magnífica marca (3 horas, 41 minutos y 2 segundos) cobra si cabe más relevancia al comprobar que los dos favoritos a priori, Santi Pérez y el cinco veces campeón español Mikel Odriozola entraron con diez (3h51:38) y doce minutos (3h53:59), respectivamente, de retraso con respecto al accitano.

Paquillo había anunciado días antes de la carrera que su debut en esta modalidad lo usaría para "probarse", y para él sería un buen resultado obtener la marca mínima necesaria para asegurar su presencia en los Mundiales de Berlín (3h50:00). Sin embargo, lo sucedido en el circuito de 2.000 metros de longitud en San Pedro resultó ser bien diferente.

A su ritmo

Desde el pistoletazo de salida y hasta cruzar la línea de meta Paquillo impuso su ritmo. A los pocos metros del inicio se escapó junto con el irlandés Robert Heffernan y comenzó a meter distancia a sus perseguidores. El irlandés, amigo y compañero de entrenamientos del accitano, fue su liebre durante los primeros 30 kilómetros. Heffernan, experimentado corredor de 20 (quedó octavo en Pekín), impuso un ritmo altísimo al que Paquillo se adaptó con comodidad, y juntos fueron abriendo brecha.

A falta de diez giros para el final, la "liebre" se retiró de la carrera dejando a Paquillo con clara ventaja. El accitano, lejos de bajar el ritmo, fue una bala, y siguió abriendo distancia hasta cruzar la meta rebajando en casi diez minutos los 3h50 que se había marcado como objetivo.

Por detrás, Mikel Odriozola veía muy de lejos las evoluciones del que se presume que a partir de ahora será su nueva pesadilla. El donostiarra nunca se encontró cómodo en carrera y no sólo no consiguió la mínima para Berlín, sino que incluso se vio obligado a ceder la plata.

La espléndida actuación de Paquillo dejó boquiabiertos a todos sus rivales. El atleta de Guadix impresionó tanto en su toma de contacto con la longitud, que David Sánchez Ferrer, cuarto clasificado, no dudó en anunciar tras cruzar la meta que "si esto es lo que hace en su primera carrera, le veremos batiendo el récord del mundo en cuatro días". Paquillo Fernández, bicampeón europeo de 20 kilómetros y subcampeón mundial, no ha tardado por tanto en anunciar un futuro brillante en los 50. De hecho, a la primera ha logrado una marca tan solo superada a lo largo de la historia por Valentín Massana (3h38:43), Jesús Angel García Bragado (3h39:54) y José Marín (3h40:46).

JAG

Alberto Amezcua y Ernesto Sánchez posan con la bandera andaluza.

La marcha andaluza hace historia en el campeonato de España y Amezcua clasificado para la Copa de Europa

■ Los componentes de la selección andaluza de marcha han hecho historia en el Campeonato de España de ruta celebrado en San Pedro de Pinatar (Murcia). El primero en inaugurar el botín de medallas fue Alberto Amezcua, el atleta de la Juventud Atlética Guadix, que se proclamaba por segundo año consecutivo campeón de España en categoría juvenil, en esta ocasión estuvo acompañado en el podio por su compañero de entrenamiento Ernesto Sánchez que se llevó el bronce. Amezcua logró el título y consiguió la clasificación para la Copa de Europa de Marcha de marcha que se celebra en Metz (Francia) en mayo.

El segundo recital andaluz del campeonato llegó en la prueba juvenil femenino donde Soraya Medina consiguió una magnífica medalla de bronce que ha llevado a la selección andaluza a lo más alto del podio en esta categoría. Pero el colofón para la comunidad llegó en la prueba cadete femenino, donde la accitana Ángela Olivares se proclamaba subcampeona de España, seguida de la onubense Laura García.

Once inicial: Álex, Edgar, Paco, Sergio, Pacheco, Miguelito, Antonio, Milla, Ubric, Heras y Toni. E.

■ LIGA ANDALUZA

El Guadix no puede con el Huétor Tájar

REDACCIÓN GUADIX

■ El Guadix CF desperdició una oportunidad única de haber metido presión al segundo clasificado, el Huétor Tájar, y a partir de ahora deberá pensar en intentar quedar lo más arriba posible. El resultado (2-0) refleja la efectividad de los panciverdes que anotaron sus dos tantos en dos momentos claves del envite, al final del primer período y cuando más cercaban los visitantes el portal defendido por Serrano.

Ambos conjuntos se mostraron muy serios en los primeros minutos y se dedicaron a estudiarse. Los primeros en intentarlo fueron los accitanos que dominaron la primera media hora de juego y fueron mejores que los locales. En los últimos quince minutos, los panciverdes se apretaron las tuercas y la antesala del gol vino precedida por un cabezazo de Castañeda que tocó en el larguero. En el minuto 44, un balón por banda derecha de Fernando sobre el rápido Cantano fue puesto en boca de gol para que Negro rematara, libre de marca, el primero para los locales. Antes del descanso, el Guadix tuvo su ocasión más clara del encuentro en un gran cabezazo de Milla a centro de Antonio que golpeó en el palo de un Serrano ya batido.

En la segunda mitad, el Guadix pudo empatar en un centro de Antonio que fue cabeceado en el primer palo por Ubric, pero Serrano atajó fácilmente. En el minuto 81, Sebas puso la sentencia definitiva al remachar a gol un disparo de Cáceres que fue rechazado por Álex.

■ BALONCESTO

El Grupo Salmerón se divierte de lo lindo y machaca al Écija Cajasol (112-72), en un encuentro en el que destacó Sileye

Los accitanos vuelven a la senda del triunfo machacando a su rival con un gran Sileye con 25 puntos, 13 rebotes y 39 de valoración

RAMÓN UBRIC

■ El Grupo Salmerón Guadix hizo disfrutar a los 350 espectadores que se dieron cita en el Pabellón José Manuel Ruiz, destrozando a un flojo Écija Cajasol que demostró el por qué de sus ocho derrotas consecutivas (112-72). Los de Carrión se pusieron las pilas en defensa en el último cuarto y destacó la actuación del capitán Ibón con 22 puntos; y, sobre todo, la del pívot Dioum Sileye, con 25 puntos, 13 rebotes y 39 puntos de valoración. Una de las claves de la clara victoria accitana fue el acierto en tiros de tres con un porcentaje del 54% al anotar 14 de los 26 intentos, sobresaliendo en esta faceta los 5 triples de Ibón y los 4 de López.

En el primer cuarto, el líder destacado de la liga salió un poco más relajado de lo normal dada la debilidad del rival y, a pesar de eso, consiguió irse cuatro arriba a falta de cinco minutos (12-8). De ahí hasta el final, los accitanos empezaron a estar muy acertados, mientras que en el conjunto sevillano sólo destacaba el trabajo del joven brasileño Jordan Burger que anotó 26 puntos con 5 triples incluidos. Al final, los locales tenían ya una clara ventaja de doce puntos (25-13).

En el segundo cuarto, apenas existieron las defensas de ambos equipos y las canastas se sucedían en uno y otro aro en claros contraataques de ambos conjuntos. El Salmerón seguía incrementando su renta y, al descanso, se marchó de dieciséis (56-40) con un dueño y señor de los aros que fue Sileye. Además, en este cuarto el Salmerón empezó a estar acertado desde la línea exterior con los triples de Ibón y Pin.

En el tercer cuarto, los accitanos se pusieron pronto veinte arriba (66-46), con un triple de Castillo, pero los sevillanos no se quisieron marchar del partido y fueron dos triples de Canales y otros dos de Burger los que hicieron que, a falta de dos minutos, los visitantes hicieran un claro conato de reacción colocándose a tan sólo nueve puntos (71-62). Sin embargo, los locales apretaron otra vez el acelerador y salió a relucir el joven Antonio López con dos triples consecutivos (83-63).

En el último cuarto, el Salmerón se fajó en defensa, puso un auténtico muro bajo sus aros y Pichardo y Sileye dejaron a los sevillanos en tan sólo nueve puntos (112-72).

RAMÓN UBRIC

El pívot Sileye, gran protagonista del partido, charla con el técnico accitano Pepe Carrión.

■ ATLETISMO

La Juventud Atlética Guadix sigue sumando éxitos a su palmarés

RAMÓN UBRIC GUADIX

■ El club accitano que dirige Paquillo Fernández, la Juventud Atlética Guadix, sigue con sus éxitos con la consecución de dos medallas de plata en Andaluz infantil de pista cubierta y las dos victorias cosechadas por los atletas Sonia Laguna y Miguel Ángel Moreno en el Circuito Provincial de Campo a Través.

La primera de las citas deportivas del fin de semana se desarrolló en Algeciras, el Andaluz de Pista Cubierta infantil y cadete, donde la JAG consiguió un botín de dos medallas de plata en marcha atlética en categoría infantil, gracias a la fabulosa actuación de Pedro García y Cristina Navarro. El velocista Mariano Navarrete, cadete de primer año, ocupó una exitosa 4ª posición en 60ml, prueba en la que logró marca personal y mínima para el Campeonato de España Cadete en Pista Cubierta y se hizo además con el 6º puesto en los 300ml. A destacar la ausencia en el campeonato de cuatro atletas de la JAG integrantes de la Selección Andaluza cadete de Marcha que permanecieron concentrados.

Por último, el domingo 22 de febrero dieron todo un recital los corredores de loa JAG en Atarfe, donde se celebró una nueva edición del Circuito Provincial de Campo a Través organizado por la Diputación de Granada. Los accitanos se adjudicaron la victoria de Sonia Laguna y Miguel Ángel moreno en júnior femenino y juvenil masculino respectivamente, la medalla de plata de Pedro Laguna en juvenil masculino y la 4ª posición de Samuel Tejada.

JAG

Cristina Navarro consiguió una medalla de plata para la JAG.

■ ATLETISMO

Paquillo Fernández: "Hoy he comprobado que tengo un gran futuro en los 50 kilómetros"

RAMÓN UBRIC GUADIX

■ A la finalización de la prueba, en la que Paquillo Fernández se proclamó campeón de España, el accitano declaró: "He visto que soy capaz de hacer un gran 50, lo que me da mucha moral y confianza, y me demuestra que el trabajo de los últimos meses está muy bien hecho", dijo el andaluz, quien indicó que se veía "un gran futuro" en esta distancia.

No obstante, recordó que aún se siente "más competitivo en los 20 kilómetros", y aseguró que, ahora que ha conseguido la mínima necesaria para participar en los Mundiales de Berlín tanto en 50 como en 20 kilómetros, podrá "pensar" y "elegir qué es lo que voy a hacer".

Por otro lado, también en el campeonato de España, el ciezano Juan Manuel Molina revalidó el título de campeón de 20 kilómetros marcha al cumplir con su condición de gran favorito, quedando en tercer lugar Benjamín Sánchez.

■ PÁDEL

El área de Deportes registra muchas peticiones para jugar en las pistas de tenis y pádel

RAMÓN UBRIC GUADIX

■ Uno de los deportes que está cada día cogiendo más adeptos en Guadix es el pádel, debido a la instalación de una nueva pista que ya cuenta con iluminación.

La Concejalía de Deportes del ayuntamiento de Guadix, representada por Jesús Samaniego, puso en funcionamiento el pasado sábado 14 de febrero la nueva iluminación de las pistas de tenis y pádel. A partir de esta mejora en la equipación deportiva de estas pistas, el área municipal de Deportes ha registrado un gran número de peticiones para jugar en ellas, incluso, de noche. Todo ello ha provocado que tanto la pista de tenis como la de pádel tengan una mayor concurrencia de deportistas, que han podido alargar sus horas de entrenamiento y de juego. Además, ambas pistas tienen un alquiler establecido de 2,50 euros para adultos y de 1 euros para niños.

SERVICIOS

EL TRUCO

REPELENTES NATURALES DE INSECTOS. 1ª PARTE

POR ESTÉTICA Y BELLEZA ÁNGELES REQUENA. BENALÚA

Con los insecticidas pasa algo parecido a lo que ocurre con virus y antibióticos: de tanto abusar de ellos, los insectos se han vuelto inmunes. Volver a los remedios naturales sería una buena decisión, y más económico. Encontrarás soluciones de forma menos agresiva que con los preparados fabricados en laboratorio, aunque más lentamente.
Infusión de hojas de eucalipto: Colócala en cualquier habitación. Además de protegerte de los insectos, proporcionará un olor muy agradable. Su efecto durará de 4 a 6 horas.
Aceite esencial de citronela: Dilúyelo en aceite vegetal (por ejemplo, de almendras) y aplícalo sobre la piel.
Vinagre de sidra: Mezcla una parte de agua con tres de este vinagre. Aplícalo en las zonas del cuerpo expuestas a picaduras.

NO SE LO PIERDA

ZALAMERA EN CONCIERTO

Después de la aceptación y el calor recibido en Tijuana , el grupo Zalamera, cuyos integrantes son de la comarca de Guadix, continúan su camino por tierras españolas, esta vez Córdoba y Granada.

De esta forma, el próximo viernes 6 de marzo actuarán en el teatro municipal Mira de Amezcua de Guadix.

El grupo vuelve tras el parón después de la desaparición de su compañía discográfica con un nuevo disco "Un camino por el que regresar". Un trabajo de 13 temas donde, sin dejar de lado las raíces flamencas, no dudan en adentrarse en nuevos estilos sin perder la firma propia del primer trabajo.

TRANSPORTES

AUTOBUSES

GUADIX-GRANADA

Lunes a ViernesDomingos y Festivos

6.45	9.45
7.45 (TBS)	12.45
8.15	15.00
9.10 (TBS)	18.00
9.45 (TBS)	18.45
11.00 (TBS)	20.30
12.45 (DIARIO)	
15.00 (DIARIO)	
16.30	
18.00 (DIARIO)	
18.45 (DIARIO)	

GRANADA-GUADIX

Lunes a ViernesDomingos y Festivos

6.30 (DIARIO)	6.30
8.30 (TBS)	10.15
10.15 (DIARIO)	12.00
11.30(TBS)	13.15
12.00 (DIARIO)	15.30
13.15 (DIARIO)	17.00
14.30 (TBS)	19.30
15.30 (DIARIO)	20.15
17.00 (DIARIO)	
18.15	

SERVICIO URBANO

Entre las 8 y las 21 horas

Hora, 45m.:	Parque municipal
Hora, 00m.:	Estación de ferrocarriles
Hora, 15m.:	Parque municipal
Id	Estación de autobuses
Id	Parque municipal

AUTOBUSES DE CERCANÍAS

Guadix-Benalúa 8.20 (lun/sab) 13.30

Guadix-Jérez- Alquife- Aldeire 12.30 (lun/sab) 19.15(l-v) 20.30 (dom)

Guadix- La Calahorra-Huéneja 13.00 (lun/sab)

Guadix- La Peza 14.30(lun/vie) 19.00 (l/v) 13.30(s)

Guadix-Lugros 14.30 (l/v) 17.45 (l/v) 12.15(s)

INFORMACIÓNDEUTILIDAD

TELÉFONOS DE INTERÉS

Sanidad	
Teléfono de emergencias	061
Hospital (Información)	958.699.100
Urgencias	902.505.061
Servicio ambulancia	958 66 02 28/958 66 00 37
Urgencias Cruz Roja	958 66 05 66
Seguridad	
Policía Local	958 66 93 01
Bomberos	958 66 47 66
Guardia Civil	958 66 90 82/79
Guardia Civil (Urgencias)	062
Protección Civil	958 66 60 20
Servicios	
Ayuntamiento	958 66 93 00
Mancomunidad de Municipios de Guadix	958 66 26 45
Repsol Butano	958 66 08 62/958 66 08 66
Correos	958 66 03 56
Urbanismo	958 66 93 14
Cruz Roja	958 66 44 35
Cultura	958 66 90 41
Empresa pública de vivienda	958 66 93 16
Centro de Adultos	958 66 15 49
Taxi (Parada)	958 66 05 37
Renfe	902 24 02 02
Estación de autobuses	958 66 06 57
Varios	
Casa de la Cultura	958 66 00 60
Cadena Ser	958 66 21 61
Cadena Cope	958 66 02 35
Radio Kabila Benalúa	958 68 44 19
Wadi-as Información	958 66 29 33
Centro de Orientación Familiar	958 66 27 52
Oficina de turismo de Guadix	958 66 26 65

VISITA A MUSEOS

- **CUEVA MUSEO DE GUADIX**

De lunes a viernes: de 10 a 14 h y de 16 a 18 h. Sábados y festivos: de 10 a 14

- **MUSEO DE LA CATEDRAL DE GUADIX**

De 11 a 13 h y de 16 a 18 h. Domingo solo de 11 a 13 h.

- **SALA ALARCONIANA (C/ BARRADAS, SEMINARIO SAN TORCUATO)**

De martes a sábados: de 11 a 14 y de 16:30 a 18:30 h. Festivos: de 11 a 14 h.

- **MUSEO DE ALFARERÍA. CUEVA LA ALCAZABA**

De lunes a viernes: de 10 a 14 h. y de 16 a 19 h. y festivos: de 10 a 14

- **OFICINA DE TURISMO DE GUADIX** avenida Mariana Pineda s/n

Registro de gentes

NACIMIENTOS

- Melania Hernández Fernández
- Darío Garrido Carreño
- Ainhoa Vico Payán
- Antonio Amador Fernández

DEFUNCIONES

- Herminia Tovar Maldonado
- Ramón Salamanca Pérez
- Antonio Sierra Navarro
- Manuel Salamanca Pérez

farmacias

VIERNES 6
- Mª Guadalupe Fraile. Pto. Santa María 3.

SÁBADO 7
- Mónica Pérez. C/avda Buenos Aires, 19.

DOMINGO 8
- Carmen Gómez Plza Palomas, 8.

LUNES 9
- Encarnación Casas. Tr. Juan Ramón Jiménez

MARTES 10
- Juan Ramón Muñoz. Camino Rután, s/n.

MIÉRCOLES 11
- Mª Dolores Rojas C/ Ancha 19.

JUEVES 12
- Jesús Pulido C/ Ancha 11.

FOTOGRAFIAS

El Parque de las Ciencias acoge hasta el 31 de marzo de 2009 la mayor exposición temporal que ha albergado en toda su historia. Es 'Antártida. Estación Polar', una coproducción del Parque de las Ciencias y el Natural History Museum de Londres.

NOTA INFORMATIVA

Las colaboraciones dirigidas a Wadi-as Información no deberán exceder de 350 palabras y de 500 las cartas al director. Estas últimas deberán ir acompañadas de fotocopia impresa o escaneada del DNI.
Wadi-as Información no se hace responsable de las opiniones vertidas por sus colaboradores.

AYER COMO QUIEN DICE...

POR JOAQUÍN VALVERDE

6 de marzo de 1929

Por primera vez la radio retransmite una obra de teatro: la comedia original "Las hogueras de San Juan", de Juan Ignacio Luca de Tena (1897/1975) comediógrafo y diplomático español. Periodista, guionista de cine. Su primera película, "La condesa María" se rodó, en cine mudo, en el año 1927; luego participa en 17 filme más. Miembro de la Real Academia desde 1945. "Don José, Pepe y Pepito", "¿ Quién soy yo ?", "¿ Dónde vas, Alfonso XII ?", "Un crimen vulgar", "El rey de las finanzas", "La Perrichola" (farsa burlesca con música)...

Usted podrá encontrar la edición digital de Wadi-as información en www.wadi-as.es

Wadi-as

Esté informado puntualmente de la actualidad accitana y de la comarca en www.wadi-as.es

Wadi-as información
SEMANARIO DE LA COMARCA DE GUADIX

sorteos y loterías

BONOLOTO

Lunes 2/3/09	Martes 3/3/09	Miércoles 25/2/09	Viernes 27/2/09
14 19	4 6	2 20	25 33
26 34	19 38	21 22	38 39
39 42	41 45	23 43	47 49
Complementario: 20	Complementario: 34	Complementario: 6	Complementario: 15
Reintegro: 1	Reintegro: 5	Reintegro: 2	Reintegro: 1

Premios

	Acertantes	Euros	Acertantes	Euros	Acertantes	Euros	Acertantes	Euros
6	Bote	1.267.871,62	Bote	1.735.922,68	Bote	371.323,29	Bote	816.733,77
5+C	4	60.151,71	2	124.813,62	3	66.013,03	2	118.776,13
5	91	1.322,02	92	1.356,67	108	916,85	125	950,21
4	5.412	35,20	5.132	38,51	5.890	26,62	6.841	27,49
3	96.932	4,00	100.753	4,00	90.187	4,00	115.105	4,00

Recaudación: 3.089.459 . Recaudación: 3.206.945,50 . Recaudación: 2.635.357,50 . Recaudación: 3.222.713,50 .

LOTERÍAPRIMITIVA

Jueves 26/2/09	Sábado 28/2/09
6 14	12 19
30 40	40 42
45 46	48 49
Complementario: 18	Complementario: 29
Reintegro: 0	Reintegro: 7

Premios

	Acertantes	Euros	Acertantes	Euros
6	1	3.015.376,05	1	2.925.325,65
5+C	1	463.904,01	8	56.256,26
5	200	4.639,04	200	4.500,50
4	11.893	117,02	12.721	106,14
3	238.394	8,00	249.573	8,00

Recaudación: 17.124.338 . Recaudación: 16.938.245 .

GORDO PRIMITIVA

Domingo 1/3/09

15 21

29 47

54

Nº Clave (Reintegro): 8

Premios

	Acertantes	Euros
5+1	Bote	5.761.713,26
5	0	0
4+1	23	15.043,30
4	298	208,40
3+1	1.385	51,24
3	14.034	16,44
2+1	23.397	7,58
2	235.168	3,00

Recaudación: 6.924.666 .

ONCE

Lunes 2	58.907
Martes 3	64.911
Miércoles 25	03.697
Jueves 26	45.889

Viernes 27
28.552
Serie: 086

Sábado 28 **47.522**

Domingo 1
80.621
Serie: 045

EURO MILLONES

Viernes 27/2/09

5 9 37 44

45

ESTRELLAS: 6 y 9

Premios

	Euros		Euros
5+2E	Eurobote	3+2E	94,46
5+1E	575.061,13	3+1E	32,24
5	122.394,77	2+2E	26,93
4+2E	6.416,50	3	19,34
4+1E	308,17	1+2E	11,44
4	138,65	2+1E	9,79

Recaudación: 93.253.156 .

TELEVISIÓN

NOTICIA

ANTENA 3 REALIZARÁ UNA PELÍCULA PARA TV SOBRE ADOLFO SUÁREZ

ANTENA 3 ha iniciado los preparativos para comenzar el rodaje de una película para televisión que repasará la vida de Adolfo Suárez, el hombre que protagonizó la etapa de la Transición en España y uno de los más destacados en la Historia del país. Producido para la cadena por Antena 3 Films y Europroducciones, el nuevo proyecto arrancará en la próxima primavera y estará compuesto por dos capítulos. La nueva película sobre la vida de Adolfo Suárez se une a la larga lista de las que ha realizado Antena 3, cadena pionera en este tipo de películas, y que han contado con el respaldo masivo de la audiencia: *El solitario, 48 horas, 20-N: los últimos días de Franco, El castigo, Días sin Luz, 23-F: historia de una traición,* ya estrenadas, y las que están pendientes de estreno, *Marisol* y *Una bala para el Rey.*

NOTICIA

CRISTINA CASTAÑO SE SUMA AL REPARTO DE LA SERIE 'LA QUE SE AVECINA'

UNA psicóloga de indudable atractivo arrancará los suspiros de los vecinos y las críticas de las vecinas en la urbanización Mirador de Montepinar. La actriz gallega Cristina Castaño se ha incorporado a la grabación de la tercera temporada de *La que se avecina* para interpretar el papel de Judith, una mujer moderna e independiente que sueña con encontrar al amor de su vida mientras encadena relaciones fugaces y carentes de compromiso. Con este fichaje, la cadena Telecinco completa el reparto de la tercera temporada de *La que se avecina.*

LANOTICIADELASEMANA

'FDF Telecinco' estrena el ciclo de cine de terror 'Películas para no dormir'

FACTORÍA de Ficción Telecinco estrena en prime time el ciclo de cine de terror *Películas para no dormir* con *La Culpa*, dirigida por Chicho Ibáñez Serrador. Protagonizada por Nieve de Medina y Montse Mostaza, abrirá la serie semanal que comprenderá la emisión de un total de seis películas: *Para entrar a vivir* (8-3), *La habitación del niño* (15-3), *Cuento de Navidad* (22-3), *Adivina quién soy* (29-3) y *Regreso a Moira* (5-4). Cinco contrastados cineastas como Álex de la Iglesia, Mateo Gil, Jaime Balagueró, Paco Plaza y Enrique Urbizu se han puesto tras la cámara para dirigir cada una de estas producciones. Actores de la talla de Goya Toledo, Leonor Watling, Macarena Gómez, Javier Gutiérrez, Adrià Collado, Sancho Gracia, Rodolfo Sancho y Terele Pávez forman parte del elenco de actores de estos títulos inspirados en las míticas *Historias para no dormir* de los años 60.

Chicho Ibáñez Serrador, director de 'La Culpa'.

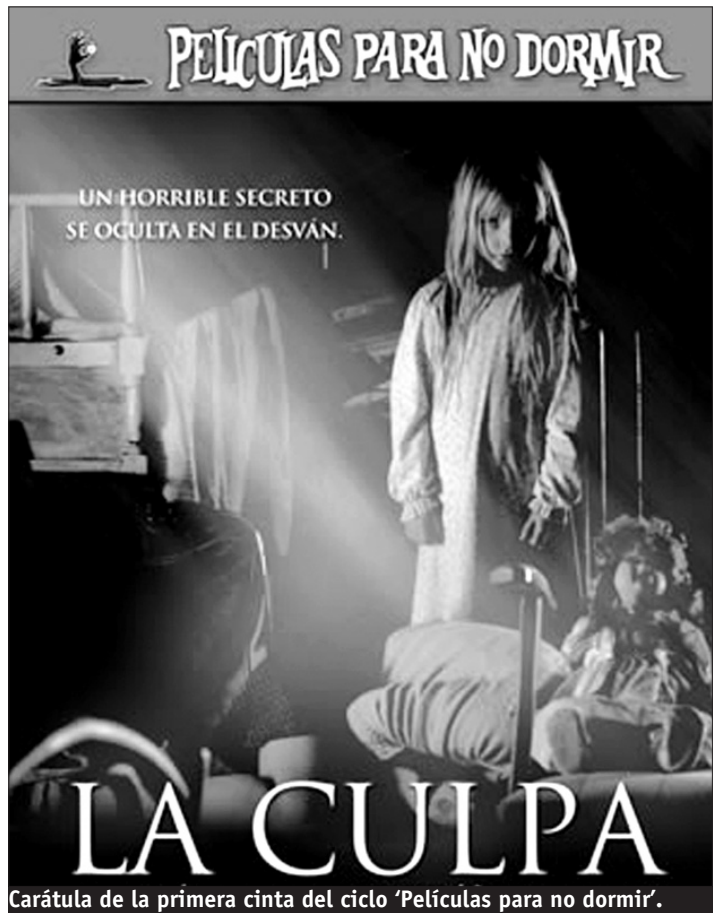

Carátula de la primera cinta del ciclo 'Películas para no dormir'.

www.andaluciainformacion.es

VIERNES 6

TVE 1

06.00 NOTICIAS 24 HORAS.
07.00 TELEDIARIO MATINAL.
09.00 LOS DESAYUNOS DE TVE. Presentado por Pepa Bueno.
10.15 SABER VIVIR. Espacio presentado por Manuel Torreiglesias.
11.30 ESTA MAÑANA. Espacio magacín.
14.00 INFORMATIVO TERRITORIAL.
14.30 CORAZÓN. Espacio magacín presentado por Anne Igartiburu, que comenta las noticias del mundo de los famosos. Incluye secciones de belleza y moda.
15.00 TELEDIARIO-1.
15.55 EL TIEMPO.
16.00 AMAR EN TIEMPOS REVUELTOS.
17.30 VICTORIA.
18.00 ESPAÑA DIRECTO. Magacín presentado por Pilar García Muñiz.
20.00 GENTE. Presenta: María Avizanda.
21.00 TELEDIARIO-2.
21.55 EL TIEMPO.
22.00 LA HORA DE JOSÉ MOTA. Espacio de humor conducido por el ex integrante del dúo cómico Cruz y Raya.
23.00 PROGRAMA AÚN SIN DETERMINAR.
01.00 FORENSES DE LOS ÁNGELES.
01.30 TVE ES MÚSICA.

LA 2

06.00 TVE ES MÚSICA.
06.45 THAT'S ENGLISH.
07.00 LOS LUNNIS.
09.45 AQUÍ HAY TRABAJO.
10.15 UNED.
11.00 TENIS. Copa Davis. España se enfrenta a Serbia en Benidorm, Alicante. La Armada española, liderada por Rafa Nadal, mide sus fuerzas con el combinado serbio de Novac Djokovic. Feliciano López, Tommy Robredo, David Ferrer y Nicolás Almagro escoltan al tenista mallorquín.
16.00 GRANDES DOCUMENTALES.
17.50 JARA Y SEDAL.
18.20 BRICOLOCUS. Espacio dedicado a los más pequeños.
18.50 ACTÍVATE, EL RETO DEL BIENESTAR.
19.20 EN CONSTRUCCIÓN.
20.30 LA 2 NOTICIAS EXPRÉS Y EL TIEMPO.
20.40 DOS HOMBRES Y MEDIO.
21.00 SMALLVILLE.
21.50 LA SUERTE EN TUS MANOS.
22.00 VERSIÓN ESPAÑOLA. (Título sin determinar)
00.55 LA 2 NOTICIAS EXPRÉS.
01.00 LA MANDRÁGORA.
01.30 CINE DE MADRUGADA. (Título sin determinar)
03.00 TELEDEPORTE.
05.15 TVE ES MÚSICA.

ANTENA 3

06.30 LAS NOTICIAS DE LA MAÑANA. Primer informativo del día que resume la actualidad nacional e internacional de la mano de Sandra Golpe, Luis Fraga y Javier Alba.
09.00 ESPEJO PÚBLICO.
12.30 LA RULETA DE LA SUERTE.
14.00 LOS SIMPSONS. Se ofrecen dos nuevos episodios de esta serie de dibujos.
15.00 NOTICIAS. Espacio informativo.
16.00 TAL CUAL SE LO CONTAMOS.
19.00 EL DIARIO. Talk show en el que todas las tardes llegan distintos invitados para hablar de los más variados temas. Presenta: Sandra Daviú.
20.15 VEN A CENAR CONMIGO. Espacio gastronómico.
21.00 NOTICIAS. Espacio informativo.
22.00 DEC. Jaime Cantizano presenta este espacio semanal en el que, junto a un amplio equipo de colaboradores, analiza los últimos siete días del mundo de los famosos, con entrevistas y reportajes a los personajes más conocidos por los telespectadores.
02.15 SUPERNOVA.
05.30 REPETICIONES DE PROGRAMAS.

CUATRO

07.30 COSAS DE MARCIANOS.
08.00 BOLA DE DRAGÓN GT.
09.00 SUERTE POR LA MAÑANA!
10.00 POR UN TUBO.
11.10 ALERTA COBRA.
12.15 LAS MAÑANAS DE CUATRO. Magacín presentado por Concha García Campoy.
14.25 NOTICIAS CUATRO.
15.15 FAMA, ¡A BAILAR!: LA ESCUELA EN DIRECTO.
15.30 FAMA, ¡A BAILAR! Presentado por Paula Vázquez.
17.15 HKM.
18.00 CROSSING JORDAN. Serie protagonizada por Jill Hennessy que interpreta a Jordan Cavanaugh.
19.45 PASSWORD. Programa concurso.
20.55 NOTICIAS CUATRO. Espacio informativo, con las noticias más significativas acontecidas hasta el momento de esta emisión, tanto en territorio nacional como internacional. Incluye el sorteo de la ONCE.
21.30 SUPERNANNY. Rocío Ramos Paul se las volverá a ver con nuevos niños con dificultades para la convivencia con sus propios padres y con estos mismos.
22.30 CALLEJEROS. Espacio de reportajes.
01.00 LAS VEGAS. Serie.

TELECINCO

06.30 INFORMATIVOS TELECINCO. Espacio de información general.
08.30 LA MIRADA CRÍTICA.
10.30 EL PROGRAMA DE ANA ROSA. Magacín matinal en el que se analiza la actualidad, el mundo del corazón y que cuenta con entrevistas a famosos. Investigación, denuncia social, entrevistas y el *corazón* más actual.
14.00 KARLOS ARGUIÑANO EN TU COCINA. Espacio de tipo gastronómico.
14.30 INFORMATIVOS TELECINCO.
15.30 ESTÁ PASANDO. El seguimiento de la actualidad del día y las historias de la vida cotidiana constituyen las señas de identidad de este magacín vespertino.
17.45 YO SOY BEA. Serie.
18.45 MUJERES Y HOMBRES Y VICEVERSA.
20.15 PASAPALABRA. Concurso presentado por Christian Gálvez.
20.55 INFORMATIVOS TELECINCO. Espacio informativo.
21.30 ESCENAS DE MATRIMONIO. Espacio de humor.
22.30 LA 7ª SILLA.
02.15 AQUÍ SE GANA.
03.00 MÁS QUE COCHES.
03.30 EN CONCIERTO.
04.00 AQUÍ SE GANA.
05.30 FUSIÓN SONORA.

laSEXTA

06.00 LO MEJOR DE LASEXTA.
08.10 TURNO DE GUARDIA.
09.00 DESPIERTA Y GANA.
10.30 COCINA CON BRUNO. Presentado por Bruno Oteiza.
11.00 SÉ LO QUE HICISTEIS...
12.00 CRÍMENES IMPERFECTOS.
13.25 CRÍMENES IMPERFECTOS: AUSTRALIA.
14.00 LASEXTA NOTICIAS. Espacio informativo.
14.55 PADRE DE FAMILIA.
15.25 SÉ LO QUE HICISTEIS...
17.25 ESTADOS ALTERADOS MAITENA.
17.55 LA TIRA. Espacio de carácter humorístico.
18.25 CASO ABIERTO.
19.25 JAG: ALERTA ROJA. Serie.
20.20 LASEXTA/NOTICIAS. Espacio informativo.
20.55 LASEXTA/DEPORTES. Dedicado a las noticias deportivas.
21.30 EL INTERMEDIO. Espacio de humor presentado por Juan Ramón Bonet.
22.15 CINE. (Título sin determinar)
00.00 MOONLIGHT.
01.30 ROCKEFELLER PLAZA. Serie interpretada por Tina Fey y Alec Baldwin, entre otros.
02.15 GANAS DE GANAR. Programa concurso.

CANAL SUR

07.00 NOTICIAS PRIMERA HORA.
08.30 LA ENTREVISTA.
09.00 BUENOS DÍAS, ANDALUCÍA.
09.30 MIRA LA VIDA.
13.00 EL MERIDIANO.
14.00 CANAL SUR NOTICIAS. Espacio informativo.
15.15 ANDALUCÍA INNOVA.
15.30 CUIDADO CON EL ÁNGEL. Telenovela.
16.25 LA TARDE CON MARÍA. Incluye tertulia de actualidad, concurso musical y un espacio de encuentro para personas solitarias. Presenta: María del Monte.
18.00 ANDALUCÍA DIRECTO. Magacín informativo basado en reportajes en directo y en conexión con los distintos puntos de Andalucía. Presenta: Miguel Angel Sánchez.
19.55 SE LLAMA COPLA RESUMEN. Espacio musical.
20.30 CANAL SUR NOTICIAS. Resumen de las noticias más interesantes acontecidas durante el día, tanto en España como en el resto del mundo. Presentadas por Keka Conesa y Carlos María Ruiz.
21.00 LOS REPORTEROS.
21.50 PROGRAMA SIN DETERMINAR AÚN.
01.45 ESPACIO DE CONSUMO.
02.00 EUROPA ABIERTA. Espacio divulgativo.

CANAL SUR 2

07.00 CANAL ANDALUCÍA TURISMO.
07.20 LA BANDA. Con concursos, pruebas de habilidad y conocimientos, actuaciones musicales... Incluye las series: *Mirmo, Doraemon, Los Patata* y *Doraemon.*
09.00 TOP FIESTA 2009. Programa con secciones de concursos, pruebas de habilidad y conocimientos, actuaciones musicales...
09.30 EL CLUB DE LAS IDEAS.
10.00 NCI NOTICIAS.
10.15 DOCUMENTALES NATURALEZA: CARLOS LLANDRÉS.
10.40 LANCES.
12.00 TELENOTICIAS.
12.25 TIERRAS ALTAS.
13.05 CIFRAS Y LETRAS. (R)
13.35 LA BANDA. Incluye las series: *Hello Hoobs, Los Hoobs, Mi osito, Mirmo, Doraemon, Isidoro, Ninja Hatori, Kiteretsu, El sargento Keroro* y *Tsubasa.*
17.25 FIESTA TV.
19.25 CAZATESOROS.
20.50 HASTA MAÑANA (CANCIÓN).
20.55 KOCHICAME.
21.25 CIFRAS Y LETRAS. Programa concurso.
22.00 CINE. (Título sin determinar)
23.30 LA NOCHE AL DÍA.
00.00 1.001 NOCHES.
01.05 TIERRAS ALTAS. (Repetición)

L A T E L E V I S I Ó N

SÁBADO 7

TVE 1

06.00 NOTICIAS 24 HORAS.
07.50 LOS LUNNIS. Incluye las series de dibujos: *Los Lunnis, La casa de Mickey Mouse* y *Las aventuras de Tom y Jerry*. Además, una película cuyo título está aún por determinar.
11.45 PROGRAMA SIN DETERMINAR.
14.30 CORAZÓN, CORAZÓN. Jose Toledo presenta este programa que resume las noticias del corazón.
15.00 TELEDIARIO 1. Espacio informativo en el que se resume las noticias acontecidas hasta la emisión del mismo, tanto en el ámbito nacional como en el internacional.
15.55 EL TIEMPO.
16.00 SESIÓN DE TARDE.
(Título por determinar)
18.00 CINE DE BARRIO.
Señora doctor
21.00 TELEDIARIO. Espacio informativo.
21.30 EL TIEMPO.
21.35 INFORME SEMANAL. Incluye diversos reportajes que analizan la actualidad de la última semana.
22.30 EUROVISIÓN 2009. EL RETORNO. Presentan: Alaska y Miguel Serrano.
01.00 CINE.
(Título por determinar)
03.00 NOTICIAS 24 HORAS.

LA 2

06.00 THAT'S ENGLISH.
07.30 UNED.
08.00 LOS CONCIERTOS DE LA 2. Espacio dedicado a la música clásica.
09.30 AGROSFERA. Espacio que se dedica a la actualidad del mundo agrario.
10.30 EN LENGUA DE SIGNOS.
11.00 PARLAMENTO
12.00 EL CONCIERTAZO. Espacio musical. Presenta: Fernando Argenta.
12.50 PALABRA POR PALABRA. Espacio cultural.
13.00 TELEDEPORTE 2. Incluye: Tenis. Copa Davis: partido de dobles entre España y Serbia; Baloncesto (1915 h.). Liga ACB: Real Madrid-Joventut.
22.00 ESTUCINE.
(Título sin determinar)
00.00 LA NOCHE TEMÁTICA. *Mujer sin complejos.* Incluye dos documentales: *Prisioneras de la imagen,* que analiza la influencia de la publicidad y la moda en las mujeres, y *La píldora,* sobre el anticonceptivo que supuso el nacimiento de la revolución sexual. Incluye también la película:
A Good Woman
03.00 TELEDEPORTE.
04.30 TVE ES MÚSICA.

ANTENA 3

07.30 MEGATRIX. Espacio dedicado a los más pequeños de la casa en el que se incluyen diferentes series de animación.
13.00 AMERICAN DAD. Serie de dibujos animados.
14.00 LOS SIMPSONS. Serie de dibujos animados.
15.00 NOTICIAS FIN DE SEMANA. Espacio informativo en el que se resume las noticias más importantes acontecidas hasta el momento de la emisión, tanto en el ámbito nacional como en el internacional.
15.45 MULTICINE.
(Título por determinar)
18.00 MULTICINE.
(Título por determinar)
20.00 RICO AL INSTANTE. Programa concurso.
21.00 NOTICIAS FIN DE SEMANA. Espacio informativo presentado por Lourdes Maldonado y Ramón Pradera.
21.45 LOS SIMPSONS. Serie de animación que incluye tres historias de terror.
22.30 CINEMA-TRIX.
(Título sin determinar)
00.00 CINE.
(Título sin determinar)
02.15 ADIVINA QUIÉN GANA ESTA NOCHE.

CUATRO

07.15 UNA VEZ MÁS. Serie de la que hoy se emite el capítulo *Asuntos inacabados.*
08.00 SUERTE POR LA MAÑANA! Programa concurso.
09.00 EL ZAPPING DE 'SURFEROS'.
09.30 EL COCHE FANTÁSTICO. Serie.
10.30 STARGATE.
11.20 LOS CAZADORES DE MITOS.
12.10 O EL PERRO O YO. Espacio de reportajes sobre perros.
13.20 PRESSING CATCH: RAW. Espacio deportivo.
14.25 NOTICIAS CUATRO. Resumen de las noticias acontecidas durante la jornada.
15.45 HOME CINEMA.
(Título por determinar)
18.30 FAMA. NON STOP.
20.55 NOTICIAS CUATRO. Programa informativo, que incluye el sorteo de la ONCE.
21.30 EL HORMIGUERO FIN DE SEMANA. Magacín presentado por Pablo Motos con la colaboración de *Trancas y Barrancas.*
22.15 CINE CUATRO.
(Título por determinar)
00.30 CINE CUATRO.
(Título por determinar)
02.20 SOUTH PARK. Serie de dibujos animados para adultos.
03.15 ENREDO. Serie protagonizada por Richar Mulligan.

TELECINCO

07.00 JUNIPER LEE.
07.30 ED, EDD Y EDDY.
08.00 LAS MACABRAS AVENTURAS DE BILLY Y MANDY.
08.30 LAS SUPERNENAS.
09.00 POKÉMON.
09.30 BANZUKE. Espacio de lucha japonesa.
10.30 EL COLECCIONISTA (DE IMÁGENES).
12.30 DECOGARDEN. Espacio presentado por Yolanda Alzola.
13.00 MATINAL DE CINE.
(Título por determinar)
15.00 INFORMATIVOS TELECINCO. Con José Ribagorda y Carme Chaparro.
16.00 CINE ON (I).
(Título por determinar)
18.00 CINE ON (II).
(Título por determinar)
20.15 PASAPALABRA.
20.55 INFORMATIVOS TELECINCO.
21.30 ESCENAS DE MATRIMONIO. Espacio de humor.
22.15 LA NORIA. Magacín semanal presentado por Jordi González en el que se entrevista a los famosos que más controversia han creado y a personajes del mundo del espectáculo.
02.15 AQUÍ SE GANA.
05.00 EN CONCIERTO.
05.30 FUSIÓN SONORA.

laSEXTA

06.00 LO MEJOR DE LASEXTA.
08.40 NATIONAL GEOGRAPHIC. Espacio documental.
10.40 SEXTO NIVEL. Espacio deportivo.
11.10 NATIONAL GEOGRAPHIC. Espacio documental.
13.15 HOY COCINAS TÚ. Espacio dedicado al mundo de la cocina. Presenta: Eva Arguiñano.
14.15 LASEXTA NOTICIAS. Informativo.
14.55 PADRE DE FAMILIA. Serie de dibujos animados.
15.55 FUTURAMA. Serie de dibujos animados.
17.20 SÉ LO QUE HICISTEIS... LA ÚLTIMA SEMANA.
19.20 LA VENTANA INDISCRETA. Presentado por Pilar Rubio.
20.20 LASEXTA/NOTICIAS. Espacio informativo.
21.20 LA PREVIA. Espacio deportivo antes del partido de hoy.
22.00 EL PARTIDO DE LA SEXTA. Con la narración de Andrés Montes y los comentarios de Julio Salinas.
00.00 POST PARTIDO. Espacio deportivo.
00.30 TODOS AHHH 100. Magacín presentado por Josep Tomás.
01.30 LARRY DAVID. Serie de la que se emiten dos episodios.
02.40 GANAS DE GANAR. Concurso.

CANAL SUR

07.30 LA NIÑERA.
08.00 LA BANDA. Incluye las series: *Bill Body, Medabots, Doraemon, Los Patata, Doraemon, Mocland, Increíbles misterios de Riple, Código Lyoko* y *Transformers Energon.*
13.30 PARLAMENTO.
14.00 VIAJE AL SUR.
14.30 CANAL SUR NOTICIAS. Espacio informativo donde se resumen las noticias más importantes, naciones e internacionales, acontecidas durante la jornada.
15.10 SALUD AL DÍA.
15.50 CINE.
(Título sin determinar)
17.30 CINE.
(Título sin determinar)
19.30 SE LLAMA COPLA, LA TARDE.
21.00 CANAL SUR NOTICIAS. Espacio informativo en el que se resumen las noticias más importantes acontecidas durante la jornada.
21.35 ANDALUZAS. Serie documental.
22.05 SE LLAMA COPLA. Selección de los mejores momentos de los artistas en este concurso, que descubre nuevos valores de la copla. Presenta: Eduardo Bandera.
01.55 CINE.
(Título sin determinar)
03.00 ESPACIO COMERCIAL.

CANAL SUR 2

07.00 CANAL ANDALUCÍA TURISMO. Canal temático sobre turismo andaluz.
08.30 TIERRAS ALTAS.
09.00 DIÁLOGOS EN LA VIDA. Espacio religioso.
09.10 EL CLUB DE LAS IDEAS. Espacio dedicado al mundo de la educación.
10.00 ES POSIBLE.
10.30 TESIS 2009.
11.00 TOP FIESTA FIN DE SEMANA. Espacio musical.
12.00 TODODEPORTE. Espacio dedicado al mundo del deporte. Presenta: Rafa Vega.
14.30 LA BANDA FIN DE SEMANA. Programa dedicado a los más pequeños de la casa, que ofrece secciones de concursos, pruebas de habilidad y conocimientos, actuaciones musicales, etc.
16.25 PROGRAMA SIN DETERMINAR.
18.05 PROGRAMA SIN DETERMINAR.
20.30 ESPACIO PROTEGIDO. Espacio divulgativo.
21.20 NATIONAL GEOGRAPHIC. Documental.
22.15 CINE.
(Título sin determinar)
01.30 EL CLUB DE LAS IDEAS. (Repetición)
02.30 CANAL ANDALUCÍA TURISMO.

DOMINGO 8

TVE 1

06.00 NOTICIAS 24 HORAS.
07.50 LOS LUNNIS. Incluye las series de animación: *Los Lunnis, Jorge 'El Curioso', Baby Looney Tunes* y *Espectacular Spiderman.* Además, una película.
11.30 CINE PARA TODOS.
(Título sin determinar)
13.30 PLANETA TIERRA.
14.30 CORAZÓN, CORAZÓN.
15.00 TELEDIARIO-1. Espacio informativo presentado por María Casado y David Cantero.
15.55 EL TIEMPO. Ofrece la previsión meteorológica.
16.00 SESIÓN DE TARDE.
(Título sin determinar)
18.00 ESPAÑA DIRECTO. Este espacio de información ofrece reportajes sobre fiestas, ocio, gastronomía, sucesos, tradiciones, espectáculos, etc.
21.00 TELEDIARIO-2. Espacio informativo presentado por María Casado y David Cantero. En los deportes, Sergio Sauca resume lo sucedido en la jornada de la Liga de fútbol.
21.50 EL TIEMPO. Información meteorológica.
21.55 ESPECIAL 'VERSIÓN ESPAÑOLA'.
Volver
02.00 NOTICIAS 24 HORAS.

LA 2

06.00 TVE ES MÚSICA.
06.45 THAT'S ENGLISH.
07.30 UNED.
08.00 LOS CONCIERTOS DE LA 2.
08.45 SHALOM. Espacio religioso dedicado a la Comunidad judía.
09.00 ISLAM HOY.
09.15 BUENAS NOTICIAS.
09.30 CON TODOS LOS ACENTOS.
10.00 ÚLTIMAS PREGUNTAS.
10.25 TESTIMONIO. Espacio religioso.
10.30 EL DÍA DEL SEÑOR. Espacio religioso. Retransmisión de la Santa Misa.
11.30 PUEBLO DE DIOS.
12.00 ESCARABAJO VERDE.
13.00 TELEDEPORTE-2.
19.55 LA 2 NOTICIAS EXPRÉS.
20.00 TRES 14.
20.30 PÁGINA 2. Espacio dedicado al mundo de la cultura presentado por Óscar López.
21.00 CIUDADES PARA EL SIGLO XXI.
21.30 CRÓNICAS. Reportajes.
22.30 CLUB DE FÚTBOL. Deportivo.
00.00 FRONTERA LÍMITE.
00.30 METRÓPOLIS.
01.00 REDES 2.0. Presenta Eduardo Punset.
01.30 CINE CLUB.
(Título sin determinar)
03.00 TELEDEPORTE.

ANTENA 3

07.30 MEGATRIX. Espacio infantil presentado por Tito Augusto, Murphy y Esther Bizcarrondo. Incluye nuevos capítulos de las series de dibujos animados: *Art Attack, Zack y Cody, Zoey* y *H20.*
13.00 18.
14.00 LOS SIMPSONS.
15.00 NOTICIAS FIN DE SEMANA. Espacio informativo en el que se resume las noticias ocurridas hasta el momento, nacionales como internacionales. Además, se ofrece información deportiva.
15.45 LA PREVISIÓN DE LAS 4.
16.00 MULTICINE.
(Título sin determinar)
18.00 MULTICINE.
(Título sin determinar)
20.00 HAMBURGO 112. Los agentes Nils y Melanie buscan a un ladrón de coches.
21.00 NOTICIAS FIN DE SEMANA. Espacio informativo presentado por Lourdes Maldonado, Ramón Pradera y Lola Hernández. Incluye *La previsión de las 10,* con Joan Escoda.
22.00 CINE.
(Título sin determinar)
23.30 PROGRAMA SIN DETERMINAR.
01.15 SIN RASTRO.
03.00 ADIVINA QUIÉN GANA ESTA NOCHE.

CUATRO

06.40 NBA EN ACCIÓN.
07.10 UNA VEZ MÁS.
08.00 SUERTE POR LA MAÑANA!
09.00 EL ZAPPING DE 'SURFEROS'.
09.20 EL COCHE FANTÁSTICO.
10.25 STARGATE.
11.20 LOS CAZADORES DE MITOS.
12.20 O EL PERRO O YO.
13.20 PRESSING CATCH: SMACKDOWN.
14.25 NOTICIAS CUATRO. Resumen de las noticias más interesantes acontecidas hasta el momento de esta emisión.
15.45 HOME CINEMA (I).
(Título por determinar)
18.30 HOME CINEMA (II).
(Título por determinar)
20.55 NOTICIAS CUATRO.
21.30 DESAFÍO EXTREMO. Jesús Calleja recorre los rincones más remotos e inhóspitos de planeta y se somete a duras pruebas de resistencia y audacia.
22.15 ENTRE FANTASMAS. Serie. Actor principal: Jennifer Love Hewitt.
00.00 CUARTO MILENIO. Espacio presentado por Iker Jiménez y Carmen Porter.
02.30 LOS 4.400. Serie.
04.00 MÁS ALLÁ DEL LÍMITE.
04.30 MARCA Y GANA.
06.00 SHOPPING.

TELECINCO

07.00 JUNIPER LEE.
07.30 ED, EDD Y EDDY.
08.00 LAS MACABRAS AVENTURAS DE BILLY Y MANDY.
08.30 LAS SUPERNENAS.
09.00 POKÉMON.
09.30 BANZUKE.
10.00 MÁS QUE COCHES GT.
10.30 EL COLECCIONISTA (DE IMÁGENES).
13.00 BRICOMANÍA. Con Íñigo Segurola y Kristian Pielhoff.
13.30 EL BUSCADOR DE HISTORIAS.
15.00 INFORMATIVOS TELECINCO.
16.00 CINE ON (I).
(Título por determinar)
18.00 CINE ON (II).
(Título por determinar)
20.15 PASAPALABRA.
20.55 INFORMATIVOS TELECINCO. Espacio presentado por José Ribagorda y Carme Chaparro.
21.30 ESCENAS DE MATRIMONIO.
22.00 HOSPITAL CENTRAL. Serie protagonizada por Antonio Zabálburu, Roberto Drago y Patricia Vico, entre otros.
00.00 ROJO & NEGRO. Nacho Abad está al frente de este programa.
02.15 AQUÍ SE GANA.
03.15 NOSOLOMÚSICA.
03.45 CÓMO SE RODÓ...
04.15 AQUÍ SE GANA.
05.30 FUSIÓN SONORA.

laSEXTA

06.00 LO MEJOR DE LASEXTA.
07.30 DESPIERTA Y GANA.
08.40 NATIONAL GEOGRAPHIC.
09.10 ATAQUE DE TIBURÓN.
10.10 ACCIÓN PLANETARIA.
11.10 NATIONAL GEOGRAPHIC.
12.10 MÁQUINAS SUPERMODERNAS.
13.15 HOY COCINAS TÚ. Espacio dedicado a la gastronomía.
14.15 LASEXTA NOTICIAS. Espacio informativo.
14.55 PADRE DE FAMILIA. Serie de animación.
15.55 FUTURAMA. Serie de animación.
16.55 MINUTO Y RESULTADO. Seguimiento de la jornada de Liga a cargo de Patxi Alonso, apoyado por los comentarios de Antonio Maceda y Gica Craioveanu.
19.00 EL PARTIDO DE LASEXTA.
21.00 LASEXTA/NOTICIAS. En los deportes se ofrecen los goles de la Liga española y de la Premier League.
21.45 SALVADOS. Espacio presentado por Jordi Évole *El Follonero.*
22.30 TERRAT PACK.
23.30 VIDAS ANÓNIMAS. Reportajes sobre personas con curiosas ocupaciones.
00.30 MINUTO Y RESULTADO NOCHE.
01.35 AYÚDAME, AYÚDATE.
02.15 GANAS DE GANAR.

CANAL SUR

07.00 VIAJE AL SUR. (R)
07.30 ANDALUZAS. (R)
08.00 LA BANDA. Programa infantil, con secciones de concursos, pruebas de habilidad y conocimientos, actuaciones musicales, etc. Además, incluye nuevos capítulos de las series dirigidas a los más pequeños de la casa: *Bill body, Medabots, Doraemon, Los Patata, Doraemon* y *Código Lyoko.*
11.35 PROGRAMA SIN DETERMINAR.
13.55 TIERRA Y MAR.
14.30 CANAL SUR NOTICIAS. Espacio informativo.
15.05 ANDALUCÍA INNOVA.
15.10 TECNÓPOLIS.
15.50 CINE.
(Título por determinar)
18.00 ANDALUCÍA DIRECTO.
21.00 CANAL SUR NOTICIAS.
21.25 LA JUGADA. Resumen de la jornada de fútbol jugada hoy, tanto de Primera como de Segunda División.
22.00 ARRAYÁN.
22.35 PROGRAMA SIN DETERMINAR.
01.20 ANDALUCÍA SIN FRONTERAS.
02.10 TESTIGOS HOY. Espacio religioso.
02.45 CANAL ANDALUCÍA TURISMO. Canal temático sobre turismo andaluz: costumbres, tradiciones, gastronomía, paisaje y deportes...

CANAL SUR 2

07.00 CANAL ANDALUCÍA TURISMO. Canal temático sobre turismo andaluz: costumbres, tradiciones, gastronomía, paisaje y deportes...
08.50 GENERACIÓN DEL 27.
09.20 TESTIGOS HOY. Espacio religioso.
09.50 TELESIGNO. Espacio informativo para las personas sordas.
10.20 EMPLEA2.
11.00 TOP FIESTA FIN DE SEMANA. Espacio musical.
12.00 TODODEPORTE FIN DE SEMANA. Espacio deportivo, que ofrece algunas retransmisiones y resúmenes de eventos acontecidos el fin de semana.
14.30 LA BANDA. Programa dedicado a los más pequeños de la casa, que ofrece secciones de concursos, pruebas de habilidad y conocimientos, actuaciones musicales, etc.
17.15 LOS OCÉANOS DEL HOMBRE.
18.05 ÁFRICA.
19.30 EL PÚBLICO LEE.
20.30 LANCES.
21.00 SOS ESTUDIANTES.
22.00 NATIONAL GEOGRAPHIC.
22.55 MÁS QUE GOLES.
00.00 INVASIÓN.
00.40 GENERACIONES.
01.05 LA RUTA BÉTICA ROMANA.

Más de 60 periódicos en Andalucía

GRUPO PUBLICACIONES DEL SUR, S.A.

Llegamos donde nadie lo hace. Líderes en Información local

www.publicacionesdelsur.net

LUNES 9

TVE 1

07.00 TELEDIARIO MATINAL.
09.00 LOS DESAYUNOS DE TVE.
10.15 SABER VIVIR.
11.30 ESTA MAÑANA. Es un programa de periodismo social y ameno. Un espacio cuyo propósito es informar y entretener, con tiempo para el debate y la participación ciudadana, junto a secciones innovadoras.
14.00 INFORMATIVO TERRITORIAL.
14.30 CORAZÓN. Espacio dedicado a la crónica de sociedad. Presentado por Anne Igartiburu.
15.00 TELEDIARIO-1.
15.55 EL TIEMPO.
16.00 AMAR EN TIEMPOS REVUELTOS. Novela protagonizada por Hipólito Roldán, Luis Hostalot y Jorge Casalduero, Pilar Bardem, Antonio Sancho, Ana Turpin, Emilio Gutiérrez Caba, Joan Crosas, Pastora Vega, Jesús Cabrero, Antonio Valero.
17.30 VICTORIA.
18.00 ESPAÑA DIRECTO.
20.00 GENTE.
21.00 TELEDIARIO-2.
21.55 EL TIEMPO.
22.00 PELOTAS.
23.30 ESPAÑOLES EN EL MUNDO.
00.30 FORENSES DE LOS ÁNGELES.
01.30 TELEDIARIO.
02.00 TVE ES MÚSICA.

LA 2

06.00 TVE ES MÚSICA.
06.45 THAT'S ENGLISH.
07.00 LOS LUNNIS. Espacio dedicado a los más pequeños de la casa.
09.45 AQUÍ HAY TRABAJO. Dedicado al mundo del empleo.
10.15 LA AVENTURA DEL SABER. Espacio divulgativo.
11.15 CUADERNOS DE PASO.
12.15 MIL AÑOS DE ROMÁNICO.
13.00 COMECAMINOS.
15.30 SABER Y GANAR. Concurso cultural presentado por Jordi Hurtado.
16.00 GRANDES DOCUMENTALES.
18.00 EN CONSTRUCCIÓN. Incluye varias secciones dedicadas al público joven y diversas series.
20.30 LA 2 NOTICIAS EXPRÉS. Espacio informativo.
20.35 DOS HOMBRES Y MEDIO.
21.00 SMALLVILLE.
22.00 EL CINE DE LA 2.
(Título sin determinar)
00.30 LA 2 NOTICIAS. Informativo presentado por Marta Torres.
01.00 TRAS LA 2 ZOOM NET. Presentado por Carlos del Amor.
01.30 CONCIERTOS DE RADIO-3.
02.00 RESUMEN PREMIER LEAGUE.
03.00 CINE DE MADRUGADA.
(Título sin determinar)
04.30 TELEDEPORTE.
05.00 TVE ES MÚSICA.

ANTENA 3

06.30 LAS NOTICIAS DE LA MAÑANA.
09.00 ESPEJO PÚBLICO. Magacín presentado por la periodista Susanna Griso.
12.30 LA RULETA DE LA SUERTE. Programa concurso que está presentado por el joven Jorge Fernández.
14.00 LOS SIMPSONS. Serie de dibujos animados.
15.00 NOTICIAS. Informativo que hace un resumen de las noticias más importantes acontecidas hasta el momento de esta emisión. Además, incluye una sección dedicada al mundo del deporte.
15.50 LA PREVISIÓN DE LAS 4.
16.00 TAL CUAL LO CONTAMOS.
19.00 EL DIARIO.
20.15 VEN A CENAR CONMIGO. Concurso gastronómico.
21.00 NOTICIAS. Informativo que hace un resumen de las noticias más importantes acontecidas hasta el momento de esta emisión. Además, incluye una sección dedicada al mundo del deporte.
21.50 ELL@S.
22.15 LA FAMILIA MATA.
00.00 PROGRAMA SIN DETERMINAR.
02.00 ADIVINA QUIÉN GANA ESTA NOCHE. Programa concurso.
04.30 REPETICIONES.

CUATRO

07.30 COSAS DE MARCIANOS.
08.00 BOLA DE DRAGÓN GT.
09.00 SUERTE POR LA MAÑANA!
10.00 POR UN TUBO.
11.00 ALERTA COBRA.
12.15 LAS MAÑANAS DE CUATRO.
14.25 NOTICIAS CUATRO. Espacio informativo que hace un resumen de las noticias más interesantes acontecidas hasta el momento de esta emisión, tanto en el ámbito nacional como en el internacional.
15.15 FAMA ¡A BAILAR! LA ESCUELA EN DIRECTO.
15.30 FAMA ¡A BAILAR!
17.15 HKM. Serie.
18.00 CROSSING JORDAN. Jill Hennessy interpreta en esta serie a la doctora Jordan Cavanaugh.
19.45 PASSWORD. Programa concurso.
20.55 NOTICIAS CUATRO. Espacio informativo en el que se resume las noticias más importantes.
21.30 EL HORMIGUERO. Magacín de noche con Pablo Motos.
22.15 GRANJERO BUSCA ESPOSA.
00.15 VIAJERO EN EL TIEMPO. Serie protagonizada por Brian Howe y Charlie Wyson.
02.00 CUATROSFERA.
02.30 MARCA Y GANA. Programa concurso.

TELECINCO

06.30 INFORMATIVOS TELECINCO. Con Ángeles Blanco y Daniel Gómez.
08.30 LA MIRADA CRÍTICA. Espacio presentado por Yolanda Benítez.
10.30 EL PROGRAMA DE ANA ROSA.
14.00 KARLOS ARGUIÑANO EN TU COCINA.
14.30 INFORMATIVOS TELECINCO. Resumen de las noticias más interesantes del día, tanto nacionales como internacionales.
15.30 ESTÁ PASANDO. Espacio presentado por Marisa Martín Blázquez y Daniel Domenjó.
17.45 YO SOY BEA. Serie.
18.45 MUJERES Y HOMBRES Y VICEVERSA. Concurso presentado por Emma García.
20.15 PASAPALABRA. Concurso presentado por Christian Gálvez.
20.55 INFORMATIVOS TELECINCO. Espacio de información general.
21.45 CSI LAS VEGAS. Serie interpretada por William Peteresen y Jorja Fox, entre otros.
22.45 LIFE. Serie interpretada por Damian Lewis, Sarah Sahi y Adam Arkin, entre otros.
23.45 CSI MIAMI. (Repetición)
00.45 CSI LAS VEGAS. (Repetición)
01.30 CSI NUEVA YORK.
02.15 AQUÍ SE GANA.
05.30 FUSIÓN SONORA.

laSEXTA

06.00 LO MEJOR DE LASEXTA.
08.10 TURNO DE GUARDIA.
09.00 DESPIERTA Y GANA.
10.30 COCINA CON BRUNO. Espacio de gastronomía.
11.00 SÉ LO QUE HICISTEIS...
12.00 CRÍMENES IMPERFECTOS.
13.00 CRÍMENES IMPERFECTOS: INVESTIGADORES FORENSES.
14.00 LASEXTA NOTICIAS.
14.55 PADRE DE FAMILIA.
15.25 SÉ LO QUE HICISTEIS... Con Patricia Conde y Ángel Martín.
17.25 ESTADOS ALTERADOS MAITENA.
17.55 LA TIRA. Espacio de humor interpretado por Eva González, Raúl Cano, Mariam Hernández y Esther Rivas, entre otros.
18.25 CASO ABIERTO. Serie interpretada por Kathryn Morris, Jeremy Ratchford y Danny Pino, entre otros.
19.20 JAG: ALERTA ROJA.
20.20 LASEXTA/NOTICIAS.
20.55 LASEXTA/DEPORTES.
21.30 EL INTERMEDIO.
22.15 CINE.
(Título por determinar)
00.00 BUENAFUENTE. Magacín presentado por Andreu Buenafuente.
01.15 CÓMO CONOCÍ A VUESTRA MADRE.
02.15 GANAS DE GANAR. Concurso.

CANAL SUR

08.00 NOTICIAS PRIMERA HORA.
08.30 LA ENTREVISTA.
09.00 BUENOS DÍAS, ANDALUCÍA.
10.00 MIRA LA VIDA. Magacín matinal de entretenimiento, humor y divulgación presentado por Miguel Ángel Sánchez y Mariló Maldonado.
13.00 EL MERIDIANO.
14.00 CANAL SUR NOTICIAS. Espacio informativo.
15.15 ANDALUCÍA INNOVA.
15.30 CUIDADO CON EL ÁNGEL.
16.25 LA TARDE CON MARÍA. Magacín en directo que combina información y opinión en un tono de humor. Incluye diversas secciones, entre ellas una tertulia de actualidad, un concurso musical y un espacio de encuentro para personas solitarias. Presenta: María del Monte.
18.00 ANDALUCÍA DIRECTO. Magacín con noticias en directo.
19.55 SE LLAMA COPLA RESUMEN.
20.30 CANAL SUR NOTICIAS. Espacio informativo.
21.45 ARRAYÁN. Telenovela andaluza.
22.20 ÁNGEL REBELDE.
00.10 PAZ EN LA TIERRA.
00.45 AL SUR.
01.30 CANAL SUR NOTICIAS. Espacio informativo.

CANAL SUR 2

07.25 LA BANDA.
09.00 TOP FIESTA 2009.
09.30 EL CLUB DE LAS IDEAS. Programa de tipo divulgativo sobre educación, pedagogía y el mundo de la escuela, que está presentado por Pedro Martos.
10.00 NCI NOTICIAS. Noticias culturales iberoamericanas.
10.15 LA RUTA BÉTICA ROMANA.
10.45 PROGRAMA SIN DETERMINAR.
12.00 TELENOTICIAS.
12.20 LOS SIGNOS DEL OLIVO.
13.05 CIFRAS Y LETRAS. (Repetición).
13.35 LA BANDA. Espacio infantil, que incluye nuevos episodios de diferentes series de dibujos animados.
17.25 FIESTA TV. Programa dedicado al público joven presentado por María Espejo.
19.25 CAZATESOROS.
20.00 LAS AVENTURAS DE SIMBAD.
20.50 HASTA MAÑANA (CANCIÓN).
20.55 KOCHICAME. Serie de animación.
21.25 CIFRAS Y LETRAS. Concurso que aúna la diversión en familia.
22.00 CINE.
(Título por determinar)
23.30 LA NOCHE AL DÍA.
00.00 LA INFANCIA DE UN LÍDER.
01.05 EMPLEA2.

L A T E L E V I S I Ó N

MARTES 10

TVE 1

06.00 NOTICIAS 24 HORAS.
07.00 TELEDIARIO MATINAL.
09.00 LOS DESAYUNOS DE TVE.
10.15 SABER VIVIR. Programa sobre temas de salud presentado por Manuel Torreiglesias que diariamente aborda un tema médico. El programa cuenta con la presencia de varios especialistas según el tema del día que ayudan a resolver las dudas de los espectadores.
11.30 ESTA MAÑANA. Magacín presentado por Inmaculada Galván.
14.00 INFORMATIVO TERRITORIAL.
14.30 CORAZÓN.
15.00 TELEDIARIO-1.
16.00 AMAR EN TIEMPOS REVUELTOS.
17.30 VICTORIA. Serie.
18.00 ESPAÑA DIRECTO. Programa informativo y de actualidad que hará cada tarde una crónica social de España contando con la participación de todos los Centros Territoriales de Televisión Española.
20.00 GENTE.
21.00 TELEDIARIO-2.
22.00 LOS MEJORES AÑOS. Carlos Sobera presenta este programa que combina música con los recuerdos de los protagoistas del último medio siglo.
23.55 112, HÉROES EN LA CALLE.
02.00 TELEDIARIO-3.

LA 2

06.00 TVE ES MÚSICA.
06.45 THAT'S ENGLISH.
07.00 LOS LUNNIS. Espacio dedicado a los más pequeños de la casa.
09.45 AQUÍ HAY TRABAJO.
10.15 LA AVENTURA DEL SABER.
11.15 CUADERNOS DE PASO.
12.15 MIL AÑOS DE ROMÁNICO.
13.00 RESUMEN LIGA ACB.
13.15 COMECAMINOS.
15.30 SABER Y GANAR. Concurso diario presentado por Jordi Hurtado que tiene como objetivo la divulgación de la cultura de una forma amena. Tres concursantes demuestran sus conocimientos y agilidad mental.
16.00 GRANDES DOCUMENTALES.
18.00 EN CONSTRUCCIÓN.
20.30 LA 2 NOTICIAS EXPRÉS.
20.35 DOS HOMBRES Y MEDIO.
21.00 SMALLVILLE.
22.00 PARAÍSOS CERCANOS.
23.15 DOCUMENTOS TV.
00.30 LA 2 NOTICIAS. Espacio presentado por Marta Torres.
01.00 TRAS LA 2. CÁMARA ABIERTA.
01.30 CONCIERTOS DE RADIO-3. Espacio musical.
02.00 CINE DE MADRUGADA. (Título por determinar)
03.30 TELEDEPORTE. Espacio de deportes.
05.00 TVE ES MÚSICA.

ANTENA 3

06.00 REPETICIÓN DE PROGRAMAS.
06.30 LAS NOTICIAS DE LA MAÑANA.
09.00 ESPEJO PÚBLICO. El protagonismo de este magacín matinal presentado por Susanna Griso es del público, la calle y los directos.
12.30 LA RULETA DE LA SUERTE. Concurso presentado por Jorge Fernández que pone a prueba la agilidad mental, los reflejos y los conocimientos de los participantes.
14.00 LOS SIMPSONS. Serie de dibujos animados.
15.00 NOTICIAS. Resumen de las noticias más importantes acontecidas hasta el momento de esta emisión. Además, incluye una sección dedicada al mundo del deporte.
16.00 TAL CUAL LO CONTAMOS. Magacín.
19.00 EL DIARIO.
20.15 VEN A CENAR CONMIGO.
21.00 ANTENA 3 NOTICIAS 2. Informativo presentado por Matías Prats y Mónica Carrillo.
22.00 PROGRAMA SIN DETERMINAR.
00.30 SIN RASTRO. Serie.
02.15 SUPERNOVA.
04.30 REPETICIONES DE PROGRAMAS.

CUATRO

07.30 COSAS DE MARCIANOS.
08.00 BOLA DE DRAGÓN GT. Dibujos animados.
09.00 SUERTE POR LA MAÑANA! Concurso.
10.00 POR UN TUBO.
11.00 ALERTA COBRA.
12.15 LAS MAÑANAS DE CUATRO. Magacín presentado por Concha García Campoy.
14.25 NOTICIAS CUATRO. Incluye la previsión meteorológica y el deporte.
15.15 FAMA ¡A BAILAR! LA ESCUELA EN DIRECTO.
15.30 FAMA ¡A BAILAR!
17.15 HKM.
17.55 CROSSING JORDAN. Serie protagonizada por Jill Hennessy que interpreta a la doctora Jordan Cavanaugh.
19.45 PASSWORD.
20.55 NOTICIAS CUATRO.
21.30 EL HORMIGUERO.
22.15 HOUSE. Serie protagonizada por Hugh Laurie.
01.00 MAD MEN. Serie interpretada por Jon Hamma, January Jones.
01.55 CUATROSFERA. Magacín juvenil.
02.30 MARCA Y GANA. Programa concurso.
05.25 SHOPPING. Espacio de tipo comercial.

TELECINCO

06.30 INFORMATIVOS TELECINCO.
08.30 LA MIRADA CRÍTICA. Espacio de actualidad.
10.30 EL PROGRAMA DE ANA ROSA. Magacín.
14.00 KARLOS ARGUIÑANO EN TU COCINA.
14.30 INFORMATIVOS TELECINCO. Espacio informativo presentado por Hilario Pino y Marta Fernández.
15.30 ESTÁ PASANDO.
17.45 YO SOY BEA.
18.45 MUJERES Y HOMBRES Y VICEVERSA.
20.15 PASAPALABRA. Programa concurso presentado por Christian Gálvez.
20.55 INFORMATIVOS TELECINCO. Informativo presentado por Pedro Piqueras, en el que se resume las noticias más importantes acontecidas hasta el momento de la emisión, tanto en el ámbito nacional como en el internacional.
21.30 ESCENAS DE MATRIMONIO.
22.15 AÍDA.
00.30 LA CAJA. Reality en el que los participantes se enfrentan a sus conflictos emocionales más fuertes.
02.00 AQUÍ SE GANA.
05.30 FUSIÓN SONORA. Espacio musical.

laSEXTA

06.00 LO MEJOR DE LASEXTA.
08.10 TURNO DE GUARDIA.
09.00 DESPIERTA Y GANA.
10.30 COCINA CON BRUNO. Presentado por Bruno Oteiza.
11.00 SÉ LO QUE HICISTEIS...
12.00 CRÍMENES IMPERFECTOS.
13.00 CRÍMENES IMPERFECTOS: INVESTIGADORES FORENSES.
14.00 LASEXTA NOTICIAS. Ofrece las noticias más interesantes acontecidas hasta el momento de esta emisión. Además, ofrece la previsión meteorológica y los deportes.
14.55 PADRE DE FAMILIA. Serie de animación.
15.25 SÉ LO QUE HICISTEIS... Magacín.
17.25 ESTADOS ALTERADOS MAITENA.
17.55 LA TIRA.
18.25 CASO ABIERTO. Se ofrece un nuevo episodio de esta serie.
19.20 JAG: ALERTA ROJA. Serie.
20.20 LASEXTA/NOTICIAS.
20.55 LASEXTA/DEPORTES.
21.30 EL INTERMEDIO.
22.15 CINE. (Título aún por determinar)
01.15 ENTOURAGE: JUEGO DE HOLLYWOOD. Serie interpretada por Adrian Grenier.
02.15 GANAS DE GANAR.

CANAL SUR

08.00 NOTICIAS PRIMERA HORA.
08.30 LA ENTREVISTA.
09.00 BUENOS DÍAS, ANDALUCÍA.
10.00 MIRA LA VIDA.
13.00 EL MERIDIANO.
14.00 CANAL SUR NOTICIAS. Informativo general, con especial atención a las noticias de Andalucía. Presentan: Juan Carlos Roldán. Información deportiva: Ángel Acién.
15.30 CUIDADO CON EL ÁNGEL. Telenovela.
16.25 LA TARDE CON MARÍA. Programa familiar presentado por María del Monte.
18.00 ANDALUCÍA DIRECTO. Magacín con reportajes en directo.
19.55 SE LLAMA COPLA RESUMEN.
20.30 CANAL SUR NOTICIAS. Ofrece las noticias nacionales e internacionales acontecidas hasta este momento. Presentan: Carlos María Ruiz. La información deportiva viene de manos de Victoria Romero.
21.45 ARRAYÁN.
22.20 RATONES COLORAOS. Entrevistas hechas a personajes famosos por Jesús Quintero.
00.20 PAZ EN LA TIERRA.
01.30 CANAL SUR NOTICIAS. Espacio informativo.
02.00 SALUD AL DÍA. (Repetición)

CANAL SUR 2

07.00 CANAL ANDALUCÍA TURISMO.
07.25 LA BANDA.
09.00 TOP FIESTA 2009.
09.30 EL CLUB DE LAS IDEAS. Espacio infantil.
10.00 NCI NOTICIAS.
10.15 EMPLEA2.
11.00 TELESIGNO.
11.30 RÍO GUADALQUIVIR.
12.00 TELENOTICIAS.
12.20 LOS SIGNOS DEL OLIVO.
13.05 CIFRAS Y LETRAS. (Repetición)
13.35 LA BANDA. Programa infantil con secciones de concursos, pruebas de habilidad y conocimientos, actuaciones musicales... Incluye: *Cocodrilos al rescate, Magical Doremi, Doraemon, Kiteretsu, Spirou, Jacob Two Two, Xiaolin Shodown, El club de los pijamas*. Incluye Informativo juvenil *Acerca-T*.
17.25 FIESTA TV.
19.25 CAZATESOROS.
20.00 LAS AVENTURAS DE SIMBAD.
20.50 HASTA MAÑANA (CANCIÓN).
20.55 KOCHICAME.
21.25 CIFRAS Y LETRAS.
22.00 ANIMALES EN FAMILIA.
23.30 LA NOCHE AL DÍA.
00.05 ES POSIBLE.
00.35 PROGRAMA SIN DETERMINAR.
01.30 EL CLUB DE LAS IDEAS.

MIÉRCOLES 11

TVE 1

06.00 NOTICIAS 24 HORAS.
07.00 TELEDIARIO MATINAL.
09.00 LOS DESAYUNOS DE TVE.
10.15 SABER VIVIR. Espacio divulgativo.
11.30 ESTA MAÑANA. Espacio presentado por Inmaculada Galván. Incluye entrevistas, reportajes y debates sobre temas de actualidad.
14.00 INFORMATIVO TERRITORIAL.
14.30 CORAZÓN. Crónica de sociedad presentada por Anne Igartiburu.
15.00 TELEDIARIO-1. Espacio informativo.
15.55 EL TIEMPO.
16.00 AMAR EN TIEMPOS REVUELTOS.
17.30 VICTORIA.
18.00 ESPAÑA DIRECTO. Presentado por Pilar García Muñiz. Reportajes sobre temas de sociedad y sucesos.
20.00 GENTE.
21.00 TELEDIARIO-2. Espacio informativo.
21.55 EL TIEMPO.
22.00 COMANDO ACTUALIDAD.
00.00 59 SEGUNDOS. Espacio de debate presentado por Ana Pastor.
01.45 TELEDIARIO. Espacio informativo.
02.00 TVE ES MÚSICA.
02.30 NOTICIAS 24 HORAS.

LA 2

06.45 THAT'S ENGLISH.
07.00 LOS LUNNIS. Espacio dirigido a los más pequeños de la casa.
09.45 AQUÍ HAY TRABAJO. Espacio divulgativo.
10.15 LA AVENTURA DEL SABER.
11.15 CUADERNOS DE PASO.
12.15 MIL AÑOS DE ROMÁNICO.
13.00 COMECAMINOS.
15.30 SABER Y GANAR. Programa concurso presentado por Jordi Hurtado.
16.00 GRANDES DOCUMENTALES.
18.00 EN CONSTRUCCIÓN. Incluye: *Buffy Cazavampiros* y *Las chicas Gilmore*.
20.30 PROGRAMA SIN DETERMINAR AÚN.
22.30 MUJERES DESESPERADAS. Serie interpretada, entre otros, por Eva Longoria, Teri Hatcher, Felicity Huffman y Dana Delany.
00.00 MUCHACHADA NUI. Espacio de humor.
00.30 LA 2 NOTICIAS. Amplio resumen de las noticias más interesantes acontecidas hasta el momento de esta emisión.
01.00 TRAS LA 2. MIRADAS 2.
01.30 ZONA DOCUMENTAL.
03.00 TELEDEPORTE. Espacio de información deportiva.
05.00 TVE ES MÚSICA. Programa de música.

ANTENA 3

06.00 REPETICIONES DE PROGRAMAS.
06.30 LAS NOTICIAS DE LA MAÑANA.
09.00 ESPEJO PÚBLICO. Magacín presentado por Susanna Griso.
12.30 LA RULETA DE LA SUERTE. Concurso presentado por Jorge Fernández que pone a prueba la agilidad mental, los reflejos y los conocimientos de los participantes.
14.00 LOS SIMPSONS. Serie de animación.
15.00 NOTICIAS. Resumen de las noticias más importantes acontecidas hasta el momento de esta emisión. Además, incluye una sección dedicada al mundo del deporte.
16.00 TAL CUAL LO CONTAMOS. Espacio presentado por Cristina Lasvignes.
19.00 EL DIARIO.
20.15 VEN A CENAR CONMIGO. Gastronómico.
21.00 ANTENA 3 NOTICIAS 2.
22.00 SEXO, MENTIRAS Y ALGUNAS EXCLUSIVAS.
22.15 LOS HOMBRES DE PACO.
00.00 SIN RASTRO.
01.30 CAMPEONATO DE EUROPA DE PÓKER: POKERSTARS.
02.30 SUPERNOVA.

CUATRO

07.30 COSAS DE MARCIANOS.
08.00 BOLA DE DRAGÓN GT.
09.00 SUERTE POR LA MAÑANA!
10.00 POR UN TUBO.
11.00 ALERTA COBRA.
12.15 LAS MAÑANAS DE CUATRO. Magacín presentado por Concha García Campoy.
14.25 NOTICIAS CUATRO. Espacio informativo en el que se resumen las noticias más importantes ocurridas hasta el momento de la emisión, tanto en el ámbito nacional como internacional. También cuenta un apartado dedicado al deporte y al tiempo.
15.15 FAMA ¡A BAILAR!: LA ESCUELA EN DIRECTO.
15.30 FAMA ¡A BAILAR!
17.15 HKM.
18.00 CROSSING JORDAN.
19.45 PASSWORD.
20.55 NOTICIAS CUATRO.
21.30 EL HORMIGUERO. Programa de humor presentado por Pablo Motos quien, junto a las hormigas Trancas y Barrancas, muestra la actualidad de manera divertida.
22.15 CUESTIÓN DE SEXO. Serie interpretada por Guillermo Toledo, Pilar Castro y Alejandro Tous.
23.30 THE CLOSER. Serie interpretada por Kyra Sedgwick.
02.00 CUATROSFERA.

TELECINCO

06.30 INFORMATIVOS TELECINCO.
08.30 LA MIRADA CRÍTICA. Presentado por Yolanda Benítez.
10.30 EL PROGRAMA DE ANA ROSA. Magacín presentado por Ana Rosa Quintana.
14.00 KARLOS ARGUIÑANO EN TU COCINA.
14.30 INFORMATIVOS TELECINCO. Espacio en el que se resume las noticias más importantes acontecidas hasta el momento de la emisión, tanto en el ámbito nacional como en el internacional.
15.30 ESTÁ PASANDO. Espacio presentado por Marisa Blázquez y Daniel Domenjó.
17.45 YO SOY BEA. Serie.
18.45 MUJERES Y HOMBRES Y VICEVERSA.
20.15 PASAPALABRA. Concurso presentado por Christian Gálvez.
20.55 INFORMATIVOS TELECINCO. Espacio de información general, que hace un resumen de las noticias más interesantes acontecidas hasta el momento de esta emisión.
21.30 ESCENAS DE MATRIMONIO.
22.00 ACUSADOS.
00.00 EL JUEGO DE TU VIDA.
01.45 EL COLECCIONISTA (DE IMÁGENES) NOCHE.
02.15 AQUÍ SE GANA.

laSEXTA

06.00 LO MEJOR DE LASEXTA.
08.10 TURNO DE GUARDIA.
09.00 DESPIERTA Y GANA.
10.30 COCINA CON BRUNO. Espacio dedicado a la salud y la gastronomía.
11.00 SÉ LO QUE HICISTEIS...
12.00 CRÍMENES IMPERFECTOS.
13.00 CRÍMENES IMPERFECTOS: INVESTIGADORES FORENSES.
14.00 LASEXTA/NOTICIAS. Presentado por Helena Resano.
14.55 PADRE DE FAMILIA. Serie de dibujos animados.
15.25 SÉ LO QUE HICISTEIS... Magacín con Patricia Conde y Ángel Martín.
17.25 ESTADOS ALTERADOS MAITENA.
17.45 LA TIRA. Serie de carácter humorístico.
18.15 CASO ABIERTO. Serie.
19.10 JAG: ALERTA ROJA. Serie.
20.00 PROGRAMA AÚN SIN DETERMINAR.
22.00 BONES. Serie cuyos principales intérpretes son Emily Deschanel, David Boreanaz.
23.45 BUENAFUENTE. Espacio presentado por Andreu Buenafuente.
01.15 THE OFFICE. Serie interpretada por Steve Carell.
02.15 GANAS DE GANAR. Programa concurso.

CANAL SUR

07.00 NOTICIAS DE PRIMERA HORA.
08.00 LA BANDA. Espacio dirigido a los más pequeños de la casa.
09.00 BUENOS DÍAS, ANDALUCÍA. Informativo.
10.00 MIRA LA VIDA. Magacín.
13.00 EL MERIDIANO.
14.00 CANAL SUR NOTICIAS. Espacio informativo. Resumen de las noticias acontecidas en lo que va de jornada, tanto nacionales como internacionales.
15.30 CUIDADO CON EL ÁNGEL. Telenovela.
16.45 LA TARDE CON MARÍA. Magacín presentado por María del Monte.
18.00 ANDALUCÍA DIRECTO. Actualidad.
19.55 SE LLAMA COPLA RESUMEN.
20.30 CANAL SUR NOTICIAS. Resume las últimas noticias acontecidas hasta el momento.
21.45 ARRAYÁN.
22.20 CANAL SUR. 20 AÑOS.
00.00 PAZ EN LA TIERRA. Programa presentado por Paz Padilla, con entrevistas y actuaciones.
00.50 EUROPA ABIERTA.
01.30 CANAL SUR NOTICIAS. Espacio de información, que muestra especial atención a nuestra Comunidad.
01.45 ESPACIO DE CONSUMO.

CANAL SUR 2

07.25 LA BANDA.
09.00 TOP FIESTA 2009.
09.30 EL CLUB DE LAS IDEAS.
10.00 ES POSIBLE.
10.30 TESIS 2009.
11.00 PROGRAMA SIN DETERMINAR.
12.00 TELENOTICIAS.
12.20 LOS SIGNOS DEL OLIVO.
13.05 CIFRAS Y LETRAS. (R)
13.35 LA BANDA. Incluye nuevos capítulos de las siguientes series infantiles: *El oso de la casa azul, Tao Tao, Blanner y Flappy, Doraemon, Malo Corrigan, Garfield, Widget, Godzilla, Magical Do Re Mi, Underdog, Pokémon* y *Beyblade*.
17.25 FIESTA TV.
19.25 CAZATESOROS.
20.00 PROGRAMA SIN DETERMINAR.
20.50 HASTA MAÑANA. *Los Patata* dan las buenas noches.
20.55 KOCHICAME.
21.25 CIFRAS Y LETRAS. Programa concurso.
22.00 COLGA2 CON MANU.
23.40 LA NOCHE AL DÍA. Resumen informativo. Presentan: Rosa Pilar Abelló, Javier Domínguez y Javier Monterrubio (información deportiva).
00.10 PROGRAMA SIN DETERMINAR AÚN.
01.00 TOP FIESTA FIN DE SEMANA.
02.00 EL CLUB DE LAS IDEAS.

www.andaluciainformacion.es

JUEVES 12

TVE 1

06.00 NOTICIAS 24 HORAS.
07.00 TELEDIARIO MATINAL.
09.00 LOS DESAYUNOS DE TVE.
10.15 SABER VIVIR. Espacio presentado por Manuel Torreiglesias.
11.30 ESTA MAÑANA. Presentado por Inmaculada Galván. Incluye entrevistas, reportajes y debates.
14.00 INFORMATIVO TERRITORIAL.
14.30 CORAZÓN. Crónica de sociedad presentada por Anne Igartiburu.
15.00 TELEDIARIO-1. Presentado por Ana Blanco. En los deportes, Jesús Álvarez.
15.55 EL TIEMPO.
16.00 AMAR EN TIEMPOS REVUELTOS.
17.30 VICTORIA. Telenovela.
18.00 ESPAÑA DIRECTO. Espacio presentado por Mercedes Torre que da paso a los reporteros desplazados al lugar de la noticia por toda España.
20.00 GENTE. Magacín presentado por María Avizanda Pérez.
21.00 TELEDIARIO-2. Presentado por Lorenzo Milá. En los deportes, María Escario.
21.55 EL TIEMPO.
22.00 ÁGUILA ROJA. Serie.
23.55 EN NOCHES COMO ÉSTA.
01.00 REPOR.
02.00 TELEDIARIO 3.
02.15 TVE ES MÚSICA.

LA 2

06.00 TVE ES MÚSICA.
06.30 THAT'S ENGLISH.
07.00 LOS LUNNIS. Espacio infantil que incluye varias series de dibujos animados.
09.45 AQUÍ HAY TRABAJO.
10.15 LA AVENTURA DEL SABER. Espacio de carácter divulgativo.
11.15 CUADERNOS DE PASO.
12.15 MIL AÑOS DE ROMÁNICO.
13.00 COMECAMINOS. Espacio dedicado a los más pequeños de la casa.
15.30 SABER Y GANAR. Jordi Hurtado es el presentador de este concurso.
16.00 GRANDES DOCUMENTALES.
18.00 EN CONSTRUCCIÓN. Espacio que incluye varias series.
20.30 LA 2 NOTICIAS EXPRÉS.
20.35 DOS HOMBRES Y MEDIO.
21.00 SMALLVILLE.
22.00 DÍAS DE CINE. Espacio presentado por Cayetana Guillén Cuervo.
23.15 NO DISPAREN... AL PIANISTA. Espacio musical.
00.15 LA 2 NOTICIAS. Espacio informativo.
00.50 TRAS LA 2. ZOOM TENDENCIAS.
01.15 CONCIERTOS DE RADIO-3.
01.45 CINE DE MADRUGADA. (Título sin determinar)
03.15 TELEDEPORTE.

ANTENA 3

06.00 REPETICIÓN DE PROGRAMAS.
06.30 LAS NOTICIAS DE LA MAÑANA. Informativo, con Luis Fraga y Lydia Balenciaga.
09.00 ESPEJO PÚBLICO.
12.30 LA RULETA DE LA SUERTE. Concurso presentado por Jorge Fernández que pone a prueba la agilidad mental, los reflejos y los conocimientos de los participantes. Cuenta con tres concursantes que se enfrentarán a un panel en blanco en el que los jugadores deben adivinar las letras correctas que forman una palabra o una frase con la ayuda de una ruleta que cuenta con 24 opciones.
14.00 LOS SIMPSONS. Se ofrecen dos nuevos capítulos de esta serie de animación.
15.00 ANTENA 3 NOTICIAS. Espacio informativo.
16.00 TAL CUAL LO CONTAMOS. Magacín.
19.00 EL DIARIO.
20.15 VEN A CENAR CONMIGO. Concurso de gastronomía.
21.00 NOTICIAS.
22.00 PROGRAMA SIN DETERMINAR AÚN.
00.30 SIN RASTRO. Serie de la que hoy se emiten dos capítulos.
02.00 SUPERNOVA. Programa concurso.

CUATRO

07.30 COSAS DE MARCIANOS.
08.00 BOLA DE DRAGÓN GT.
09.00 SUERTE POR LA MAÑANA!
10.00 POR UN TUBO.
11.00 ALERTA COBRA.
12.15 LAS MAÑANAS DE CUATRO. Magacín presentado por Concha García Campoy.
14.25 NOTICIAS CUATRO.
15.15 FAMA ¡A BAILAR!: LA ESCUELA EN DIRECTO.
15.30 FAMA ¡A BAILAR!
17.25 HKM.
18.00 CROSSING JORDAN. Serie protagonizada por Jill Hennessy.
19.45 PASSWORD. Programa concurso.
20.55 NOTICIAS CUATRO. Espacio informativo, con las noticias más significativas acontecidas hasta el momento de esta emisión, tanto en territorio nacional como internacional. Incluye previsión meteorológica y noticias del mundo del deporte. Además, el sorteo de la ONCE.
21.40 EL HORMIGUERO. Magacín. Presenta: Pablo Motos.
22.30 SATURDAY NIGHT LIVE.
23.30 ÉSTAS NO SON LAS NOTICIAS. Humor.
01.00 ROBEMOS A... MICK JAGGER. Serie.
02.00 CUATROSFERA.

TELECINCO

06.30 INFORMATIVOS TELECINCO.
08.30 LA MIRADA CRÍTICA.
10.30 EL PROGRAMA DE ANA ROSA. Espacio magacín presentado por Ana Rosa Quintana.
14.00 KARLOS ARGUIÑANO EN TU COCINA. Programa de tipo gastronómico.
14.30 INFORMATIVOS TELECINCO. Espacio de información generalizada.
15.30 ESTÁ PASANDO. El seguimiento de la actualidad del día y las historias de la vida cotidiana constituyen las señas de identidad de este magacín vespertino, presentado por Marisa Blázquez y Daniel Domenjó.
17.45 YO SOY BEA. Serie.
18.45 MUJERES Y HOMBRES Y VICEVERSA. Presentado por Emma García.
20.15 PASAPALABRA.
20.55 INFORMATIVOS TELECINCO. Resumen informativo de las noticias del día. Presentado todo ello por el periodista Pedro Piqueras.
21.30 ESCENAS DE MATRIMONIO.
22.15 MENTES CRIMINALES. Se ofrecen dos episodios de la cuarta temporada.
02.15 AQUÍ SE GANA. Programa concurso.
05.30 FUSIÓN SONORA.

laSEXTA

06.00 LO MEJOR DE LASEXTA.
08.10 TURNO DE GUARDIA.
09.00 DESPIERTA Y GANA.
10.30 COCINA CON BRUNO. Espacio gastronómico.
11.00 SÉ LO QUE HICISTEIS...
12.00 CRÍMENES IMPERFECTOS.
13.00 CRÍMENES IMPERFECTOS: INVESTIGADORES FORENSES.
14.00 LASEXTA NOTICIAS.
14.55 PADRE DE FAMILIA. Serie de dibujos animados protagonizada por la familia Griffin de Quonochontaug, Rhode Island. Peter Griffin es un bonachón bastante torpe y con exceso de kilos, que siempre dice lo primero que se le pasa por la cabeza.
15.25 SÉ LO QUE HICISTEIS...
17.25 ESTADOS ALTERADOS MAITENA.
17.55 LA TIRA.
18.25 CASO ABIERTO.
19.20 JAG: ALERTA ROJA.
20.20 LASEXTA/NOTICIAS.
20.55 LASEXTA/DEPORTES.
21.30 EL INTERMEDIO.
22.15 EL MENTALISTA.
23.05 PRISON BREAK.
00.00 BUENAFUENTE. Magacín presentado por Andreu Buenafuente.
01.15 EL REY DE LA COLINA.
02.15 GANAS DE GANAR. Programa concurso.

CANAL SUR

07.00 NOTICIAS PRIMERA HORA.
08.30 LA ENTREVISTA.
09.00 BUENOS DÍAS, ANDALUCÍA. Espacio informativo.
10.00 MIRA LA VIDA.
13.00 EL MERIDIANO. Espacio magacín.
14.00 CANAL SUR NOTICIAS. Espacio informativo en el que se resumen las noticias más importantes ocurridas hasta el momento de la emisión, tanto en el ámbito nacional como en el internacional.
15.30 CUIDADO CON EL ÁNGEL. Serie.
16.25 LA TARDE CON MARÍA. Magacín presentado por María del Monte.
18.00 ANDALUCÍA DIRECTO. Magacín.
19.55 SE LLAMA COPLA. Programa musical.
20.30 CANAL SUR NOTICIAS. Espacio informativo.
21.30 PREVISIONES DEPORTE AVENTURA.
21.45 ARRAYÁN.
22.25 SUPERCINE SIN CORTES. (Título sin determinar)
01.45 CANAL SUR NOTICIAS. Espacio informativo, que hace un resumen de las noticias más interesantes acontecidas hasta el momento de esta emisión.

CANAL SUR 2

07.00 CANAL ANDALUCÍA TURISMO. Canal temático.
07.20 LA BANDA.
09.05 TOP FIESTA 2009.
09.30 EL CLUB DE LAS IDEAS.
10.00 NCI NOTICIAS.
10.25 1.001 NOCHES.
12.00 TELENOTICIAS.
12.20 LOS SIGNOS DEL OLIVO.
12.50 DONDE EL VIENTO DA LA VUELTA.
13.05 CIFRAS Y LETRAS. (R)
13.35 LA BANDA. Ofrece nuevos capítulos de las series de dibujos animados: *Hello Hoobs, Los Hoobs, Mi osito, Mirmo, Doraemon, Isidoro, Ninja Hatori, Kiteretsu, El sargento Keroro* y *Tsubasa*.
17.25 FIESTA TV. Magacín juvenil presentado por María Espejo.
19.25 CAZATESOROS.
20.00 PROGRAMA SIN DETERMINAR.
20.50 HASTA MAÑANA. *Los Patata* dan las buenas noches.
20.55 KOCHICAME.
21.25 CIFRAS Y LETRAS.
22.00 ANDALUCES POR EL MUNDO.
23.30 LA NOCHE AL DÍA. Presentan: Rosa Pilar Abelló, Javier Domínguez.
00.15 TESIS 2009.
00.50 TELESIGNO.
01.20 TOP FIESTA FIN DE SEMANA.
02.20 EL CLUB DE LAS IDEAS. (R)

Edita: **Grupo Información**

C/ Duque de Gor, 9, 2ºB.
18500 Guadix.
Tel: 958 662 933. Fax Redacción: 958 662 933
www.wadi-as.es
E-mail: wadias2000@terra.es
Viernes, 6 de marzo de 2009

Wadi-as información

Día de Andalucía

El acto institucional del Día de Andalucía organizado por el Ayuntamiento de Guadix reunió a un numeroso grupo de vecinos y vecinas

A.P.• Guadix

El Parque del Vivero de Guadix acogió el pasado viernes 27 de febrero por la mañana un acto institucional organizado por el Ayuntamiento de Guadix para conmemorar el 28 de febrero, Día de Andalucía.

Al acto acudieron la mayoría de los concejales del consistorio accitano, el alcalde de Guadix, Santiago Pérez López, representantes de asociaciones de la ciudad, de los cuerpos de seguridad como Bomberos, Policía Local y Protección Civil, así como un numeroso grupo de vecinos y vecinas que se acercaron hasta este parque para rendir un homenaje al día de la comunidad andaluza.

Uno de los principales atractivos de este acto fue la plantación de 30 árboles, que han servido para simbolizar cada uno de los años de la Constitución Española.

Provistos de palas y azadas, varios ediles, vecinos y el propio alcalde accitano plantaron algunos de estos árboles pertenecientes a la especie Ginkgo Biloba.

Este árbol es conocido como el de los cuarenta escudos y es único en el mundo, sin parientes vivos. Después de la bomba atómica de Hiroshima, fue uno de los pocos árboles que quedó en pie en las cercanías del epicentro, por lo que se lo conoce como "Portador de esperanza".

Debido a su singularidad histórica y botánica, el área de Medioambiente del Ayuntamiento accitano ha elegido este tipo de árbol para simbolizar el 30 aniversario de la Constitución Española.

Tras la plantación, se realizó una lectura de algunos artículos del estatuto de autonomía de Andalucía, a cargo de los ediles del Ayuntamiento, representantes de las fuerzas de seguridad y empresarios, que concluyó con una declaración institucional a cargo del alcalde de la ciudad.

A continuación se procedió al izado de banderas al son de la música de los himnos andaluz y español, y la colocación, por otro lado, de una placa conmemorativa que se instalará también en los centros educativos de la ciudad.

Como obsequio, el Ayuntamiento de Guadix regaló a todos los presentes un cuaderno sobre la conferencia dirigida por el biógrafo de Blas Infante, Enrique Iniesta Collaut – Valera, sobre el primer poeta de la verde y blanca, Abú Asbag Iben Arqam, nacido en Guadix.

Pero los actos con motivo del Día de Andalucía también se han extendido a otros centros, como es el caso del Centro de Educación Permanente "Guamenze" de Guadix y anejos. La semana pasada clausuraron su programa de actividades con motivo de esta festividad, cuyo acto más llamativo fue la muestra de repostería que prepararon los alumnos de este centro educativo el miércoles 25 de febrero por la tarde en el Centro sociocultural de la Barriada de Andalucía.Además de probar los dulces típicos de Guadix, los asistentes también pudieron disfrutar de las actuaciones del Coro "Arcilla Roja" y de la Rondalla del Centro de Día de Guadix. La concejala de Educación del Ayuntamiento de Guadix, Marina Sánchez, y el coordinador provincial de los centros de educación permanente, Pedro Ramírez, estuvieron presentes en esta actividad y ofrecieron unas palabras sobre la importancia de celebrar el día de nuestra comunidad.

En la foto superior, plantación de los treinta árboles. En la inferior, actividades del Centro de Educación Permanente de Guadix.

LO VEO ASÍ

La marcha, el triunfo del esfuerzo

por PITY ALARCÓN

Una vez más, Paquillo Fernández ha dejado el nombre de Guadix en lo más alto del atletismo español, alzándose con el titulo de Campeón de España, de 50 kilómetros marcha. Una distancia que estrenaba y en la que solamente aspiraba a poderse clasificar para el Mundial de Berlín. Pues bien, de una tacada se ha clasificado para los 20 kilómetros marcha, su especialidad hasta ahora, y los 50 en los que hacia su debut y con los que ha sorprendido a todo el mundo que tuvo la fortuna de seguir la carrera en San Pedro del Pinatar y que hablan de la fuerza, el empuje y el carácter ganador de nuestro paisano.

Pero con ser esto importante, que lo es y mucho, no le va a la zaga lo conseguido por la selección andaluza de marcha que ha hecho historia en el Campeonato de España celebrado en el mismo escenario al conseguir en este campeonato, a nivel individual, dos medallas de oro, dos de plata y dos de bronce, más cuatro podios por equipos siendo la comunidad ganadora en juvenil femenino, cadete femenino y cadete masculino, llevándose el subcampeonato en juvenil masculino. Es decir, Andalucía ha ganado el Campeonato de España de Marcha en tres categorías, algo que nunca antes había ocurrido, con mención especial para el accitano Alberto Amezcua, revalidando su titulo de Campeón de España Juvenil y clasificándose para la Copa de Europa de Marcha a celebrar en Francia.

Un rotundo triunfo en el que Guadix ha tenido una presencia destacada. Porque no es solo la participación, decisiva de los atletas accitanos, es también, la labor llevada a cabo para que esto sea posible por el club Juventud Atlética de Guadix y el CAE, Centro Andaluz de Entrenamiento Manuel Alcalde, donde todos los marchadores que han representado a Andalucía llevaron a cabo su puesta a punto para dicho acontecimiento, bajo la coordinación de Paquillo y el trabajo de entrenadores como Montse Pastor y Jacinto Garzón, entre otros, que hacen posible la puesta a punto de unos atletas que rentabilizan, y de que manera, el sacrificio y la disciplina que impone una especialidad tan sacrificada como es la marcha. Hoy todos, nos sentimos especialmente orgullosos de ellos. Gracias por hacernos felices.

pityalarcon@ono.com