Wadi-as información

SEMANARIO DE LA COMARCA DE GUADIX

Año VII. Número 392 • 9 de octubre de 2009 • 1 Euro

El Guadix cae derrotado de manera inesperada ante Los Marinos

El Grupo Salmerón vuelve a la senda de la victoria

Paquillo Fernández inaugura el nuevo acceso a la pista de atletismo

Presentación de las mejoras

Mejoras llevadas a cabo en la biblioteca y programa de actividades

■ Santiago Pérez López, alcalde de Guadix, y Marina Sánchez, concejala de Educación y Cultura del consistorio accitano, presentaron el pasado lunes las mejoras llevadas a cabo en la biblioteca pública municipal José Asenjo Sedano de Guadix y el programa de actividades a desarrollar en ella, especialmente las dirigidas al fomento de la lectura.

Página 3

Alertan sobre los peligros de unas traviesas al aire libre

Página 4

Los grupos políticos realizan un balance del último pleno

Página 5

Autorizada la mejora de los accesos a las cuevas de Guadix

Página 6

Inaugurado un nuevo parque saludable en el polideportivo

Página 9

INFRAESTRUCTURAS CENTRO DE DIÁLISIS

Finalizan los trabajos de reforma y mejora del Centro de diálisis de Guadix

VISITA

La delegada de Salud y Consumo, Elvira Ramón, visita el Centro de diálisis de Guadix tras su reforma

ASISTENCIA

Este centro es gestionado por el Hospital Virgen de las Nieves y en él reciben tratamiento 20 pacientes

TORCUATO FANDILA

Día de la Policía Local

Desde hace algunos años, la Policía Local celebra cada 2 de octubre la festividad de los Santos Ángeles Custodios, patrón de este cuerpo de seguridad. Normalmente esta festividad no era celebrada, aunque finalmente se tomó la decisión de realizar algunas actividades con motivo de esta fecha. Así, por la mañana se celebró una misa en la catedral de Guadix, para posteriormente continuar las celebraciones en el hotel Carmen de Guadix.

MEDIO AMBIENTE

Normativa que regulará la recogida de setas durante este otoño

Página 11

VISITA

El delegado de Hacienda visita las obras Proteja de algunos municipios de la zona

Página 12

PREMIOS

Bodegas Romero García sigue cosechando premios

Página 13

acTualidad Guadix

LA AGENDA DE LA SEMANA

Domingo ■ Una de las propuestas destacadas en la programación cultural de esta semana es el espectáculo Paréntesis Flamenco programado este domingo 11 de octubre en el teatro Mira de

■■■ **BIBLIOTECA**

El alcalde de Guadix define la biblioteca como un espacio de encuentro intergeneracional

■ El alcalde anuncia la intención del Ayuntamiento de Guadix de seguir dotándola de material para dar respuesta a las necesidades de los usuarios

A.P.

El alcalde de Guadix y los concejales de Educación, Hacienda y Participación Ciudadana presentaron las actividades de la biblioteca.

A. PÉREZ • Guadix

■ Hacer de la biblioteca pública municipal José Asenjo Sedano un espacio de encuentro intergeneracional y seguir dotándola de material suficiente para dar respuesta a las necesidades de sus usuarios son los principales objetivos a conseguir por el Ayuntamiento en esta infraestructura municipal.

Así lo ha expresado esta semana el alcalde de Guadix, Santiago Pérez López, en la visita que ha girado a las instalaciones junto a los concejales de Cultura y Educación, Consumo y Turismo, y Hacienda y Personal, Marina Sánchez, Laura Serrano y Jesús Lorente.

Pérez López ha hecho una valoración altamente positiva de los cambios llevados a cabo en la biblioteca, "ya que se ha apostado por hacerla más confortable, se ha aumentado el personal y se han habilitado nuevos espacios, al tiempo que se está dando un impulso importante a la catalogación tanto de la dotación bibliográfica como de las películas y la música que se encuentran en ella".

Asimismo, ha destacado el cambio sustancial que se ha dado a la dinámica de funcionamiento de la biblioteca en comparación a la de años anteriores, "lo que hace que cada vez sea más la gente que viene a ella".

Con ello se cumplen dos de los objetivos que se marcaron con respecto a este espacio, convertirlo en un lugar de encuentro intergeneracional "de todas aquellas personas que tienen en común su amor a los libros" y de un foco de información, ya que se pueden encontrar los principales periódicos y diversas secciones de lectura, desde aquellas destinadas a los colegios e institutos, hasta la más especializada para estudiantes universitarios, lugar este que suele ser utilizado especialmente en verano. Con respecto al segundo de los objetivos que se está consiguiendo, dotar de más material, el alcalde de Guadix señaló que está especialmente dirigido a satisfacer las necesidades de los estudiantes, principales usuarios de este lugar accitano.

El alcalde ha aprovechado la ocasión para anunciar que el Ayuntamiento está trabajando en la organización de un homenaje al escritor accitano que da nombre a la biblioteca, José Asenjo Sedano, fallecido recientemente. Y ha hecho un llamamiento a todas las personas de Guadix que tengan prensa antigua en sus casas, "aunque sean números sueltos", para animarles a hacer una cesión o un préstamo de la misma a la biblioteca "puesto que se está configurando una hemeroteca local con sede en la biblioteca y se está haciendo un intenso trabajo de digitalización de las publicaciones locales para que no se pierdan y puedan ser consultadas".

Actividades en la biblioteca

Por su parte, la concejala de Cultura y Educación ha dado a conocer el programa de actividades que se desarrollan en la biblioteca.

Dentro del apartado de actividades permanentes destaca el Club de la Lectura que se celebra los jueves en horario de siete a ocho de la tarde, así como el cinefórum que de forma periódica organizan los componentes del Club. A juicio de Marina Sánchez esta actividad está cosechando bastante éxito y anima a los accitanos a su participación.

Es resaltable también el cuentacuentos infantil que se celebra los segundos martes de cada mes en horario de seis a siete de la tarde en el espacio especialmente habilitado para ello en la primera planta de la biblioteca.

Marina Sánchez ha recordado además el excelente trabajo de voluntariado que desarrollan diferentes colectivos de la ciudad en estas instalaciones municipales, como la catalogación que hacen los alumnos del colegio La Esperanza los jueves a las seis de la tarde. Estos alumnos llevan participando en esta actividad desde hace algunos años.

En este sentido, ha animado a los interesados en colaborar con actividades de voluntariado a contactar con las dos personas que trabajan en la biblioteca (Luis y Eva) para concretar acciones.

De hecho, próximamente se tiene previsto desarrollar una serie de actividades formativas en las que la colaboración será fundamental.

Como proyectos de futuro, la concejala ha anunciado que se quiere hacer un taller de lectura en la radio a finales de este año o principios del próximo, "ya que ahora mismo hay que hacer un importante trabajo de catalogación que centra la mayor parte del tiempo" y ha animado a los usuarios a hacer peticiones de libros y publicaciones que tengan interés en poder encontrar en la biblioteca.

Amescua de Guadix. Se trata de un espectáculo que pretende dignificar la imagen de la mujer desde el inicio de los tiempos desde la sensibilidad del baile y el cante flamenco. El espectáculo tendrá lugar a las ocho de la tarde con un precio de entrada único de diez euros. En la organización de esta actividad ha colaborado la cofradía de La Esperanza de Guadix, estableciendo así una forma diferente de trabajar con las asociaciones y colectivos de la ciudad.

Lunes ■ La programación cultural continúa el lunes 12 de octubre con la actuación de la Agrupación Lírica Amigos de la Zarzuela El Partal, dirigida por el accitano Carmelo Martínez

■■■ ANIVERSARIO

Un acto para celebrar el 30 aniversario de la constitución de los ayuntamientos democráticos

■ El viernes promete ser un día cargado de emotividad y simbolismo. Ha sido el 9 de octubre la fecha elegida en Guadix para celebrar el 30 aniversario de la constitución de los ayuntamientos democráticos. Y para ello se ha previsto reunir en el Teatro Mira de Amescua a todos los alcaldes y concejales que durante esas tres décadas han dedicado parte de su tiempo a trabajar por la ciudad. A los que ya no están, como José Luis García Raya, el único alcalde fallecido de los que ha tenido Guadix en estos treinta años, se les brindará un sentido homenaje. Así lo anunciaron el alcalde de Guadix, Santiago Pérez López, y los portavoces de los tres grupos con representación municipal. Tal y como destacaba el alcalde, se ha podido contactar con todas las personas que han pasado por la corporación en este tiempo o con las familias de los que han fallecido, por lo que se puede garantizar que la representación será casi completa en la celebración programada para este viernes. Una celebración que se divide en cuatro apartados:

- Dedicatoria de una calle al único alcalde fallecido, José Luis García Raya, según mandato de pleno del 30 de junio de este año. Será a las cinco y media de la tarde en la UA2, entre las calles Eugenia de Montijo y Margarita Nelken.

- Celebración de un pleno extraordinario para reconocer la labor de los alcaldes y concejales y concesión de la medalla de la Ciudad de Guadix en oro a los alcaldes. A las seis de la tarde en el salón de plenos del Ayuntamiento.

- Acto en el Teatro Mira de Amescua a las seis y media de la tarde para dar cumplimiento a los acuerdos de pleno. Además de guardar un minuto de silencio por los ediles fallecidos, se entregará un recuerdo a sus familias, la medalla a la familia de García Raya, la medalla de la ciudad a los alcaldes por orden cronológico y entrega de recuerdos a los ediles de cada corporación.

- La celebración concluirá con el encendido de la farola repuesta en la Plaza de la Constitución, recuperando así la imagen histórica de la Plaza.

■■■ SALUD

El Centro de diálisis de Guadix reabre sus puertas tras los trabajos de reforma y mejora llevados a cabo en el mismo

■ La inversión realizada ha superado los 5.000 euros. Este centro, con diez puestos para tratamientos, funciona tres días a la semana

A.P.

La delegada de Salud en su visita al centro.

A.P. • Guadix

■ Un total de 20 pacientes reciben tratamiento de diálisis en el centro especializado de Guadix. Un centro que ha vuelto a abrir sus puertas tras un período de tiempo en el que se ha desarrollado en el mismo diferentes trabajos de reforma y mejora que han incluido el aumento de los dispositivos de seguridad contra incendios. Para ello se ha realizado una inversión superior a los 5.200 euros.

La delegada de Salud y Consumo de la Junta de Andalucía en Granada, Elvira Ramón, visitó el pasado lunes las instalaciones, inauguradas en 1996, a fin de conocer el trabajo que en ellas se desarrolla.

El centro de diálisis de Guadix se integra en la red hospitalaria del Servicio Andaluz de Salud y se gestiona desde el hospital universitario Virgen de las Nievas de la capital granadina.

La responsable provincial de Salud ha tenido ocasión de entrevistarse con los profesionales que desarrollan su labor en este dispositivo sanitario, así como con algunos de los pacientes que reciben tratamiento en el mismo.

Los usuarios atendidos proceden de distintos municipios de la comarca accitana, y de media reciben tres tratamientos semanales.

El centro de diálisis de Guadix se encuentra situado en la planta baja del edificio en el cual está situada la sede del distrito sanitario accitano y entre las mejoras llevadas a cabo destaca el aumento de dispositivos en materia de seguridad contra incendios, con puertas resistentes al fuego e instalación de nuevas unidades de extinción; la reforma de la instalación de fontanería y los trabajos de pintura, tanto en el exterior como en el interior del centro sanitario.

Este centro, con diez puestos para tratamientos, funciona tres días a la semana (lunes, miércoles y viernes) en horario de 8:00 a 18:00 horas, con seis turnos semanales,

El mismo cuenta con un equipo compuesto por un médico nefrólogo, cinco enfermeras, tres auxiliares de enfermería, un celador, un técnico de mantenimiento y otro personal no sanitario.

En palabras de Elvira Ramón, “el motivo de la visita ha sido conocer de primera mano el centro, ya que se generó una cierta inquietud cuando se cerró durante aproximadamente dos meses para llevar a cabo las obras de reforma. Hoy los pacientes se encuentran muy contentos de que nuevamente se preste este servicio médico en Guadix”.

Y es que durante los meses del verano, período en que permaneció cerrado el centro, se crearon dudas sobre el cierre definitivo del mismo, algo que Ramón ha desmentido absolutamente.

Taller Chapa y Pintura
MIGUEL
Pol. Ind. Parc 2 Manz 2
Tel 958/ 66 29 50 GUADIX

ARQUI- GUADIX, S.L.
C/ Manuel de Falla, 1 Bajo
Tfno: 958 663 295 Guadix

SU MEJOR REGALO,
PUBLICACIONES DEL SUR EDITORES
LE DA LA OPORTUNIDAD DE REGALAR
PS Publicaciones del Sur Editores
DE VENTA EN LIBRERIAS
Reserva de Ejemplares
al Telf. 956 59 15 10
La rosa del sur

PROMO-ACCI, S.L.
C/ Manuel de Falla, 1 Bajo
Tfno: 958 663 295 Guadix

DENUNCIA

IU alerta sobre la posible peligrosidad del almacenamiento de traviesas al aire libre y su utilización

■ IU preguntará a la Consejería de Obras Públicas y Transportes si tiene conocimiento del depósito de estas traviesas en Guadix y qué valoración le merece la eventual toxicidad y peligrosidad

IU

Traviesas situadas al aire libre.

REDACCIÓN.. Guadix

■ Por parte de Pedro Vaquero, Parlamentario de IU por Granada se realizarán una serie de preguntas en el Parlamento de Andalucía a raíz de la detección del grupo municipal de esta misma formación en Guadix, de un gran depósito de traviesas en la estación de ferrocarril del municipio accitano, preguntas encaminadas a arrojar luz y sobre todo preservar a los vecinos de la barriada de la estación de Guadix de posibles riesgos por contacto o inhalación de vapores de los productos como la creosota, con los que se tratan estas traviesas de ferrocarril por un lado, y por otro comprobar si esto es una práctica habitual o es un hecho aislado.

En este sentido se pregunta a la Consejería de Obras Públicas y Transportes si tiene conocimiento del depósito de estas traviesas en Guadix, qué valoración le merece la eventual toxicidad y peligrosidad causa de este almacenamiento, qué actuaciones tiene previsto realizar y si se va a verificar la citada peligrosidad, y en su caso, evitarla, y por último si hay conocimiento de que esta situación se esté dando en otros puntos de la geografía andaluza.

La semana pasada en una de las habituales visitas a los barrios de Guadix que el grupo municipal de Izquierda Unida de Guadix hace con regularidad, se detectó un número considerable de traviesas de ferrocarril depositado cerca de los andenes. "Nos llamó enormemente la atención un fuerte olor a productos químicos (olor desagradable) en la misma placeta de RENFE, la sorpresa fue mayúscula cuando apreciamos que se trataba de un gran deposito de traviesas que se encuentran a menos de 50 metros de la población y muy cercanas a la propia estación de ferrocarril, sin ningún tipo de protección y accesibles a cualquier persona o niños que pudieran acercarse hasta ellas" explica Manuel Ortiz, concejal de IU en el municipio accitano. "Hasta aquí parece todo normal, todo esto puede no tener mayor importancia si se desconoce, como parece, por parte de autoridades municipales y ciudadanos en general, que estas traviesas están tratadas con una serie de productos químicos para aislarlas de la humedad corrosión etc., uno de estos productos es la Creosota, producto altamente contaminante y cancerígeno, producto que está prohibido su uso en madera en la UE, salvo excepciones como las mencionadas traviesas, pero con una serie de medidas protectoras y correctoras "que podemos y estamos en condiciones a afirmar que no se están cumpliendo en la estación de Guadix" afirma Ortiz "no queremos crear alarma, sí actuar preventivamente", afirman desde IU en un comunicado.

Ante estos hechos graves, desde IU, a través de su portavoz se les dio traslado al equipo de gobierno del PP en el transcurso del pleno del ayuntamiento el martes pasado, "por parte del alcalde Santiago Pérez y el responsable de seguridad José Antonio González, reconocían no tener ni idea de lo que les estaba preguntando ni de la importancia del tema en cuestión, mostrando un desinterés casi pasmoso y contestando vagamente, en ese despropósito que se ha convertido el turno de ruegos y preguntas del pleno municipal, que ya preguntarían a ver si tenían autorización o si la necesitaban." Respuestas éstas que no convencieron al portavoz de Izquierdas "quizá porque tenemos un alcalde ausente con su trabajo de parlamentario en Sevilla, y cuando está en Guadix está encerrado en su despacho atendiendo gente como el mismo dice, y no sale a la calle a ver que está pasando en los barrios del municipio, porque en Guadix además del centro también existen los barrios" sentencia Ortiz, que ante la pasividad mostrada, denuncian públicamente esta situación y paralelamente a través del parlamentario de IU, Pedro Vaquero, presentan una serie de preguntas parlamentarias en aras de preservar la salud de quienes están en contacto directo con el material (trabajadores) y de las personas que viven en los alrededores, además de comprobar si esto es una práctica habitual por parte de ADIF.

ALIMENTACIÓN SALUDABLE

La concejalía de Educación asesora al colegio Nuestra Señora de la Esperanza en la planificación de sus menús escolares

■ Las concejalías de Salud y Educación del Ayuntamiento de Guadix, representadas por Jesús Lorente y Marina Sánchez, contemplan ofrecer asesoramiento en la planificación de menús a entidades de titularidad pública o privada que lo soliciten. Se trata de una de las actuaciones incluidas en el marco de la Estrategia Municipal para la Promoción de la Alimentación Saludable, Actividad Física y Prevención de la Obesidad (EMPASAFO) que se ha desarrollado ya con el colegio Nuestra Señora de la Esperanza.

Fue el propio centro educativo el que solicitó asesoramiento el pasado mes de septiembre a través de la dirección del colegio. En respuesta a esta solicitud se daban cita hace tan sólo unos días (el pasado 1 de octubre) la concejala de Educación, Marina Sánchez, y el técnico de promoción de Salud y Consumo, Francisco Rivas, en el propio centro con el director, el gerente, el personal médico y de cocina.

El objetivo era dar respuesta a la demanda que se había hecho de valoración y asesoramiento de los menús planteados para las residencias escolar y de adultos y que se tienen previsto instaurar desde este mes de octubre.

FORMACIÓN

Curso sobre alimentación saludable para personas cuidadoras

■ Entre el 8 de octubre y el 10 de noviembre, todos los martes y jueves en horario de diez a doce de la mañana en la biblioteca pública “José Asenjo Sedano”, se celebrará un curso sobre alimentación saludable destinado a las personas cuidadoras de mayores, organizado por el ayuntamiento de Guadix en colaboración con Cáritas Diocesana de Guadix que combina la formación teórico-práctica para formar a personas cuidadoras de mayores en materia de alimentación saludable.

En concreto, se han implicado en la organización de esta iniciativa las concejalías de Mujer y Políticas de Igualdad (a través de la Unidad de Empleo de Mujer UNEM) y las de Salud y Consumo representadas cada una de ellas por Mª Carmen Alcalá, Jesús Lorente y Laura Serrano respectivamente. El curso, titulado Formación en Alimentación Saludable orientada al cuidador/a de personas mayores, combina la formación teórica y práctica y cuenta con un total de 20 horas lectivas a lo largo de las cuales se proporcionará a las asistentes las herramientas y nociones necesarias para que las personas cuidadoras de mayores desarrollen pautas y actividades que promuevan hábitos de alimentación saludable. Será el Técnico de Promoción y Salud del Ayuntamiento de Guadix, Francisco Rivas García, el encargado de impartir este curso en el que, entre otros contenidos, destacan el estudio de los factores que influyen en los hábitos de alimentación, factores de riesgo en malnutrición, nutrición y estado cognitivo, nociones de alimentación saludable, planificación de dietas saludables, recomendaciones dietéticas en las patologías más frecuentes relacionadas con la alimentación, enfermedad invalidante y alimentación o ingestas dietéticas recomendadas. El curso está dirigido a mujeres y a aquellas personas que se encuentren interesadas dada su labor de cuidadoras, "una tarea que se ocupa como una actividad que no se ha previsto y para la que generalmente no están previamente preparadas". Por eso, con este curso se pretende que adquieran los conocimientos suficientes que permitan detectar las situaciones de mala nutrición y adoptar las medidas necesarias para su corrección "ya que la alimentación y la nutrición, que son necesidades básicas, tienen a menudo una calidad deficiente en el caso de personas de edad avanzada que no pueden satisfacerlas por sí mismas".

Balances plenarios

El alcalde de Guadix, Santiago Pérez López, aprovechó el análisis plenario para dar a conocer dos importantes cuestiones para la ciudad

A.P. • Guadix

Pese a que el último pleno ordinario del Ayuntamiento de Guadix, correspondiente al mes de septiembre, fue bastante tranquilo, con unanimidad en la practica totalidad de los puntos del orden del día, tanto PP como PSOE han querido dar su versión sobre el mismo.

Equipo de gobierno

El alcalde de Guadix, Santiago Pérez López, el primer teniente de alcalde y portavoz del grupo municipal popular, José Antonio González Alcalá, y el concejal de Hacienda y Personal del consistorio accitano, Jesús Lorente, han coincidido en señalar que la nueva organización del apartado de ruegos y preguntas contribuye a dar orden al pleno y a evitar que esa parte de la sesión se convierta en algo similar a "un patio de vecinos".

Pérez López ha insistido en que el único objetivo es ordenar de forma clara y precisa ese apartado de cara a los vecinos y evitar las situaciones de confusión y polémicas estériles que se solían producir. "Eso no quiere decir en absoluto que se quiera evitar ninguna respuesta. La idea es que cada grupo plantee sus preguntas para, una vez enumeradas todas, pasar a dar respuesta a cada una de ellas", ha aclarado.

En ese mismo sentido se ha pronunciado González Alcalá, quien ha asegurado que la intención es establecer un orden para llevar el debate. "Nosotros contestamos, no hurtamos información. En otros sitios ni se contestan, como por ejemplo en Diputación", ha añadido. En opinión de Jesús Lorente, esta nueva fórmula da como resultado un pleno "con orden y concierto" y ha añadido que "hay que dejarse de fanfarrias y ponerse a trabajar".

En la valoración del pleno se han destacado los puntos aprobados que tienen especial repercusión en la ciudad. Según ha manifestado González Alcalá, es especialmente destacable el hecho de que, de los casi treinta puntos del orden del día, la unanimidad de los tres grupos municipales haya estado presente en prácticamente todos ellos. "Eso denota un buen trabajo de este equipo de Gobierno y un notable grado de satisfacción en la corporación, que lleva a pleno los temas suficientemente estudiados".

Con respecto a los temas destacados, se ha hecho especial hincapié en el gran bloque de puntos dedicado a las bonificaciones del impuesto de construcciones en el casco histórico, con las que se buscan dos objetivos: ayudar a las familias y comunidades de vecinos solicitantes a realizar las obras de restauración de sus edificios; y a incidir en la recuperación de nuestro casco histórico, aspecto en el que hay que agradecer el trabajo de la Junta y la acción de gobierno del Ayuntamiento.

Otro de los asuntos destacados del pleno ordinario de septiembre fue la aprobación definitiva del proyecto de la subestación eléctrica en el Parque Empresarial en el que se ubica el Centro Logístico de Mercadona. Igualmente destacable es la aprobación del Taller de Empleo Villalegre, "con el que además de apostar por la formación y la inserción laboral de los participantes, se trabaja en la recuperación del Palacio de Villalegre para darle utilidad".

Con respecto a la moción planteada por el grupo socialista, González Alcalá ha insistido en que, a pesar de que no tuvo unanimidad, se propició un debate con buen talante. "Se trata de zanjar la polémica reconociendo el error, manifestando nuestra solidaridad y nuestra intención de no caer más en esos errores". Por su parte, el concejal de Hacienda añadió como punto a tener en consideración el dar cuenta de 438.000 euros de facturas de ejercicios anteriores con el objetivo de atender a los proveedores en un tiempo razonable. "Se trata de que sea en cuatro o seis meses. En los casos en que se tarda más es porque hay que corregir algo en el expediente", ha concluido.

Los grupos políticos realizaron un balance del último pleno ordinario del Ayuntamiento de Guadix.

Para finalizar, el alcalde accitano ha querido dejar claro que es falso que la productora de la película "La Mula" se haya dirigido al Ayuntamiento o se haya puesto en contacto con él, "por tanto nadie ha podido ponerle ninguna pega ni pedirle dinero". Y ha recordado a Patricio Lozano, que para temas como éste no es necesario esperar a un pleno, ya que son cuestiones que se pueden aclarar en cualquier momento.

Dos importantes noticias

Santiago Pérez López ha aprovechado el marco de la valoración del pleno para hacer dos anuncios de gran interés para la ciudad. Por un lado, ha asegurado que a partir del próximo lunes se aumentará la seguridad en los centros educativos de la localidad.

"Hasta ahora sólo había un policía local en los puntos considerados más conflictivos, pero tras hacer un recorrido por todos los centros hemos constatado que cada uno tiene su problemática, por lo que a partir del lunes cada uno contará con un policía local para ordenar la entrada y salida", ha explicado el primer edil.

Por otro lado, el alcalde accitano ha anunciado que el equipo de Gobierno va a ofrecer ante los organizadores de la Universiada de invierno Granada 2015 la ciudad de Guadix como lugar a tener en cuenta en su desarrollo.

Este ofrecimiento se hace en base a la gran tradición universitaria que ha tenido siempre la ciudad y para aprovechar la cara norte de Sierra Nevada, dada la cercanía del Puerto de La Ragua, para la realización de pruebas de esquí de fondo. La propuesta se hará efectiva en la sesión plenaria de octubre, por lo que Pérez López ha animado a todos los grupos a ir haciendo propuestas "para que en el pleno de octubre llevemos una propuesta consensuada".

PSOE

El Grupo Municipal Socialista, encabezado por su portavoz, Patricio Lozano, y los concejales Iván López Ariza y Juan Ignacio Fernández, comparecieron ante los medios de comunicación para hacer balance del último pleno ordinario celebrado en el Ayuntamiento de Guadix.

Patricio Lozano destacó que todos los puntos se aprobaron por unanimidad salvo la moción de reprobación de las declaraciones del diputado popular José Antonio Robles sobre el concejal socialista y diputado de Deportes Iván López Ariza. La intención de los socialistas era dejar claro que en política no todo vale y que un acto de estas características no puede quedar sin consecuencias, especialmente para dar ejemplo a la ciudadanía. En principio el PSOE pedía que nombrara persona non grata en Guadix, algo que finalmente retiraron. "Valoramos desde el Partido Socialista el comportamiento del Grupo Popular, en sentido de que reconocieron que fue un exceso por parte de su compañero y lamentaron las declaraciones", aunque lamentan que no se votara a favor la reprobación de las declaraciones. Asimismo criticó la forma que tuvo el diputado José Antonio Robles de pedir disculpas e intentar solucionar el problema.

Lozano también se refirió a los ruegos y preguntas, criticando la "nueva fórmula empleada por el equipo de gobierno". Esta fórmula consiste en que la oposición formula todas sus preguntas para a continuación, se vayan respondiendo. Para el PSOE de esta forma se dejan muchas preguntas en el tintero y se pierde el sentido de las cuestiones que se plantean. Así solicitan al alcalde que recapacite sobre el tema y se emplee de nuevo la fórmula de pregunta y respuesta a continuación, lo cual supone para los socialistas, un ejercicio de transparencia y no un intento de huir del debate político.

El concejal socialista Iván López Ariza, destacó en su intervención el apoyo del PSOE en algunas cuestiones importantes para la ciudad y su voto a favor "lo que demuestra la labor constructiva y de oposición responsable de nuestro partido". Como ejemplo puso el voto a favor de que se delegaran las competencias en el equipo de gobierno para que se apruebe la redacción de la subestación eléctrica del polígono Príncipe Felipe, el convenio que se renueva con la Universidad de Granada o las bonificaciones fiscales. López Ariza comentó algunas de las cuestiones planteadas en ruegos y preguntas, como la situación del tráfico en la ciudad, el asfaltado de algunas zonas o la falta de puntos de luz o mantenimiento de farolas en otros lugares.

Por último Juan Ignacio Fernández se refirió a que "el PP oculta información a los concejales de la oposición". Así se refirió a que no se puede acceder a las facturas de un año para otro y por lo tanto no se pueden debatir en pleno, algo que compensan con un informe de Intervención. De esta forma, según la información a la que han tenido acceso, aún se deben cantidades importantes de dinero de la feria de 2007, por ejemplo.

El concejal Juan Ignacio Fernández se refirió para finalizar a la demanda planteada por el PSOE para la creación de una bolsa de trabajo municipal, de tal forma que todos los accitanos tengan las mismas oportunidades para acceder a cualquier empleo.

■■■ INVERSIONES

La Comisión de Patrimonio autoriza la mejora de accesos a las cuevas de Guadix

A.P. Guadix

■ La Comisión Provincial de Patrimonio de Granada ha aprobado el proyecto de urbanización de las cuevas de Guadix, denominada Cuatro Veredas, medida que implica la mejora de los accesos para los habitantes y que "potencia" el turismo en la zona.

Este organismo ha acordado también autorizar el plan básico de rehabilitación del castillo de Carchuna en Motril y la memoria valorada y el estudio básico de seguridad y salud para la eliminación de humedades y limpiezas en la parroquia de Nuestra Señora de la Asunción de la Zubia, ha informado la Delegación de Cultura en una nota.

También han sido aprobadas las intervenciones en otros dos templos de la capital como San Jerónimo, donde se tomará una muestra de las pinturas murales del coro del monasterio para recuperarlas, y la Iglesia de San Antón, en la que se desarrollará un plan para tratar las humedades y evitar su deterioro.

Alegría en el PSOE accitano por las inversiones

"Una gran muestra de la voluntad del Gobierno Socialista de España de invertir en nuestra ciudad". Así manifestó el secretario general del Partido Socialista de Guadix, Patricio Lozano, su satisfacción ante el anuncio de la actuación en la Catedral de Guadix con una partida de 85.000 euros, contemplada en los presupuestos generales del Estado.

Según el líder de los socialistas accitanos, esta apuesta por la ciudad de Guadix viene a completar la inversión de los Fondos Estatales del Gobierno de Zapatero y de la Junta de Andalucía a través de los Fondos PROTEJA , "así como la reciente inversión de 10,5 millones en el Centro Logístico de Mercadona en Guadix", recordó.

Además, el Partido Socialista de Guadix muestra su satisfacción por la aprobación del proyecto de urbanización de las cuevas de Guadix por parte de la Comisión Provincial de Patrimonio, "lo que demuestra el interés de la delegación de Cultura de la Junta por mejorar la zona de las Cuatro Veredas y de sus habitantes", concluyó.

I.M.

Barrio de las cuevas de Guadix.

■■■ TALLERES

El primer trimestre del taller de autoestima se impartirá de octubre a diciembre bajo el título: “Sólo el amor no basta”

■ El Centro Municipal de Información a la Mujer (CMIM) del Ayuntamiento de Guadix valora muy positivamente el ritmo de inscripciones registrado en las diferentes actividades ofertadas en este nuevo curso: yoga, taichi, senderismo, autoestima y danzas del mundo. Aunque todavía quedan plazas disponibles en la mayor parte de ellos, el número es reducido en los que ofertan plazas limitadas, en concreto en los de senderismo y autoestima. Desde el CMIM se anima a las interesadas en tomar parte en ellos a apuntarse cuanto antes. En el caso del taller de autoestima, el plazo para el primer trimestre se mantendrá abierto hasta este viernes.

Conviene recordar que en esta edición se van a llevar a cabo tres cursos de autoestima, uno por trimestre, ofreciendo a las mujeres la opción de inscribirse en los que deseen. Está prevista la organización en dos grupos, uno que se reunirá los lunes y otro que se dará cita los martes, por lo que también hay que elegir grupo. El horario será, en ambos casos, de cinco a siete de la tarde en la primera planta del Liceo Accitano.

El primer taller se realizará entre los meses de octubre y diciembre bajo el título: "Sólo el amor no basta". Los objetivos a conseguir con él, según se especifica en el boletín de inscripción, son los siguientes: "verse y sentirse. Ver qué te pasa y qué quieres hacer con ello. Tomar conciencia de las emociones en tu cuerpo".

El segundo taller de autoestima se desarrollará entre enero y marzo del próximo año bajo el título: "Despertando nuestras diosas" para ayudar a las participantes a "detectar su intuición, utilizar su inteligencia emocional y descubrir su poder interior, su energía".

El último de los cursos programados se celebrará entre abril y junio con el título: "Buscando el cielo en la tierra" y estará dirigido a enseñar a las participantes "a ejercer su libertad, tomar decisiones, resolver conflictos y conectar con su esencia".

Todo listo para la celebración del taller de autoestima.

■■■ ASAMBLEA

El PSOE de Guadix anuncia medidas de protesta contra la norma del gobierno del PP que impide el debate en el turno de preguntas

■ El secretario general del PSOE de Guadix, Patricio Lozano, anunció medidas de protesta del Grupo Municipal Socialista ante la nueva "norma" impuesta por el Partido Popular en los plenos de contestar en bloque en el turno de ruegos y preguntas de los plenos. "Está visto que el PP nos quiere robar el debate y la voz a la mitad de la ciudad a la que representamos, pero su deber es responder y dar réplica a la oposición", manifestó Lozano.

El líder de los socialistas instó al alcalde popular a "recapacitar" ante la "falta de transparencia" que demuestra "cercenando el derecho de la oposición a preguntar con total libertad", aseguró. "Si no les gustan nuestras preguntas, que se fajen, pero que nos contesten, y una por una porque veinte de golpe es imposible", concluyó.

Con motivo de la Asamblea General Ordinaria que el PSOE de Guadix celebró el día 2 de octubre, Patricio Lozano, informó de las once nuevas afiliaciones al PSOE en los dos últimos meses, "una gran satisfacción para la ejecutiva socialista de Guadix porque demuestra que lo estamos haciendo bien y que nuevos ciudadanos y ciudadanas quieren compartir nuestra ilusión por seguir trabajando", afirmó.

Recordó las "buenas noticias" que el gobierno socialista central y andaluz ha dado a Guadix, como la actuación en la Catedral de Guadix con una partida de 85.000 euros de los presupuestos generales del Estado, la reciente inversión de 10,5 millones en el Centro Logístico de Mercadona en Guadix o la aprobación del proyecto de urbanización de las cuevas de Guadix por parte de la Comisión Provincial de Patrimonio, "lo que demuestra el interés de la Junta de Andalucía por mejorar la ciudad", aseguró.

La secretaria de Organización, Iluminada Jiménez, señaló las cuestiones que se debatieron en la asamblea, como la gestión política y administrativa de la Comisión Ejecutiva o el inicio del curso político para el PSOE de Guadix. "Como partido de la oposición fuerte que somos, vamos a hacer una oposición constructiva", aseguró. Jiménez anunció, no obstante, una "fiscalización exhaustiva de la labor del gobierno del PP" para que sea "más transparente de lo que es".

■■■ BIENESTAR SOCIAL

Diputación aumenta un 14% el presupuesto de Concertación con proyectos sociales provinciales

■ La institución destina 250.000 euros a 267 asociaciones sin ánimo de lucro

Foto de familia tras la firma del convenio.

REDACCIÓN • Granada

■La Diputación de Granada, a través del programa de Concertación, distribuirá este año un total de 250.000 euros al desarrollo de proyectos sociales en la provincia, lo que significa un aumento del 14% respecto al año pasado y que también se haya incrementado el número de asociaciones y federaciones beneficiadas. Así, si en 2008 la institución concertó actividades con 229 colectivos granadinas, este ejercicio lo ha hecho con 267, según datos aportados esta mañana por la vicepresidenta primera del Área de Bienestar e Integración Social, Juana María Rodríguez Masa, para quien este modelo de relación y gestión con las asociaciones - que sustituye la tradicional convocatoria de subvenciones- no sólo "potencia el tejido asociativo de la provincia, sino que genera empleo, favorece la autogestión de los colectivos, la mejor coordinación y optimización de los recursos técnicos y humanos y, sobre todo, fomenta la solidaridad y la participación social".

En este sentido, el presidente de la Diputación de Granada, Antonio Martínez Caler, ha subrayado durante el acto de bienvenida a las asociaciones y la firma de los programas concertados, que si bien esta cantidad de 250.000 euros no es suficiente para compensar "el sacrificio que hacen y el trabajo que desarrollan estas asociaciones para ayudar a los demás", pero significa un "gran esfuerzo" por parte de la institución en su afán por "apoyar y complementar" el movimiento asociativo de la provincia, "que beneficia a más de 480.000 personas" en los municipios menores de 20.000 habitantes.

Además, este año un total de 102 asociaciones (el 27.20% del total) han participado por primera vez en la convocatoria, lo que significa que el programa de Concertación "se está consolidando y cada vez está siendo más conocido", ha explicado Rodríguez Masa, que también ha destacado la notable presencia de asociaciones de mujeres: un total de 154 colectivos y 5 federaciones, que suman 65.100 euros. Por su parte, las asociaciones de ayuda e integración social para discapacitados significan un 8.80% del total, es decir, 31 asociaciones y dos federaciones, entre éstas FEGRADI, cuyo presidente, Martín Ortega, ha alabado que la Diputación de Granada "reconozca un año más en sus presupuestos el movimiento asociativo de la provincia, puesto que ello está consiguiendo que la suma de todos las actividades conviertan a este movimiento en un proyecto muy importante".

El resto de colectivos con los que se han concertado ayudas económicas están dirigidos a la atención e integración social de mayores, así como a actividades de carácter deportivo.

■■ DEPORTE

Practicando el tiro con arco.

Un Centenar de "Robin Hood" recorren la Sierra de la Alfaguara

■ Durante el Puente de el Pilar, la localidad de Alfacar acoge uno de los eventos deportivos con mayor repercusión dentro del mundo del Tiro con Arco en la modalidad de Recorrido de Bosque, el VII Encuentro Internacional de Arqueros. La Sierra de la Alfaguara, enmarcada en el Parque Natural de la Sierra de Huétor, será el escenario en el que durante tres días se den cite alrededor de 100 arqueros venidos de toda Europa.

El Encuentro Internacional de Arqueros, que está organizado por el Club de Tiro con Arco de Alfacar y patrocinado por la Diputación de Granada y el Ayuntamiento de la localidad, estará formado por varios grupos de arqueros que tendrán que realizar dos circuitos repartidos por el bosque; cada uno de ellos, estará compuesto por 20 dianas representadas por siluetas de animales tridimensionales, a las que cada uno de los tiradores lanzará dos flechas desde una posición preestablecida. Los participantes lo harán en tres categorías, masculina, femenina e infantil dentro de las cinco modalidades de arcos que existen: Arco Recto, Recurvado, Clásico, Mecánico y Libre.

El Tiro con Arco, en su modalidad de Bosque, es perfecto para toda la familia ya que puede practicarse a cualquier edad, permite recorrer los bosques y aprender a conocer y valorar el entorno natural existente en la provincia de Granada.

CULTURA

Machado protagoniza una década de tránsito por los caminos de la memoria

■Peligros y Albolote llevan diez años transitando juntos por los caminos de la memoria y quieren celebrarlo con un 'invitado' de honor: Antonio Machado, a cuyos versos y trabajo por la recuperación de las tradiciones orales dedicarán la X Semana de la Oralidad. Ambos municipios, con la colaboración de Diputación de Granada y la Junta de Andalucía, se preparan para celebrar del 16 al 25 de octubre este certamen en el que además de recordar la figura del universal poeta en el 70 aniversario de su muerte, ofrecerán un amplio y heterogéneo programa de actividades culturales, pedagógicas y lúdicas orientado, un año más, a emplear la palabra hablada como "instrumento de transmisión de nuestras raíces y tradicionales", ha subrayado la diputada de Cultura, María Asunción Pérez Cotarelo.

Porque la "cultura con mayúsculas no es estrictamente académica", ha añadido el delegado provincial de Cultura de la Junta de Andalucía, Pedro Benzal, para quien este proyecto es un vivo ejemplo de "colaboración y de que es posible dejar a un lado las diferencias de signo político" para emprender "proyectos de una enorme calidad como éste". En este sentido, el concejal de Cultura del Ayuntamiento de Peligros, Jose María Ruiz, ha instado a las administraciones a "superar las barreras del localismo" para así poder organizar más eventos como éste, en el que la suma de esfuerzos ha hecho posible alcanzar una década "celebrando el valor, la potestad y la magia de la palabra".

La X Semana de la Oralidad, que ofrecerá una retrospectiva en imágenes de los artistas invitados y actividades realizadas a lo largo de estos diez años, contará, además, con la presencia estelar de Calixto Sánchez, que ofrecerá el sábado 17 de octubre el concierto 'Retrato Flamenco. Homenaje a Antonio Machado'.

El programa se inaugurará el día 16 con la conferencia de Dámaso Chicharro.

■■■ BECAS

Más de 10.000 familias andaluzas han pedido ya las ayudas de la Beca 6.000, cuyo plazo de solicitud concluye el sábado

REDACCIÓN. • Guadix

■ Más de 10.000 familias andaluzas han solicitado las ayudas para la Beca 6.000, que pueden solicitarse hasta el día de hoy para el curso 2009/2010, y que van dirigidas a jóvenes estudiantes con rentas modestas que quieran permanecer en el sistema educativo.

Así lo señaló en Granada la consejera de Educación, Mar Moreno, quien no precisó sin embargo cuántas de estas becas podrán concederse para el nuevo curso pero mostró el "máximo interés" de la Consejería en "comprobar en muy pocos días el nivel de concesión", una vez que se analicen todas las solicitudes presentadas.

Moreno destacó además el "esfuerzo solidario de Andalucía" hacia aquellos alumnos "con dificultades económicas que tienen talento" y consideró que esa "solidaridad" y también la "exigencia" son las claves de la Beca 6.000.

La cuantía de las ayudas es de 6.000 euros por curso escolar, es decir, de septiembre hasta junio, cuyo pago será de 600 euros por mensualidad. La beca, que será la ayuda al estudio de enseñanzas postobligatorias de mayor cuantía de todo el territorio nacional, es una beca "exigente porque si apruebas cobras" y "solidaria porque nadie debe dejar los estudios por falta de recursos económicos".

En este sentido, para percibir los 6.000 euros anuales, el alumno debe progresar de forma "satisfactoria" en las evaluaciones del curso porque, en caso contrario, se interrumpe el pago de la beca hasta conocer el resultado de la siguiente evaluación.

También se tendrá en cuenta la asistencia al centro docente y se suspenderá el pago de forma "inmediata" cuando el alumno haya causado baja en el centro antes de la finalización del curso escolar o cuando no haya asistido a un 15 por ciento de las horas lectivas, computadas mensualmente, salvo que las faltas estén justificadas.

Además del cumplimiento de los requisitos anteriores, el alumno tendrá que cumplir los requisitos referidos al nivel de renta, que no debe superar los umbrales establecidos anualmente en la orden de la Consejería. Asimismo, no se pueden acumular la beca compensatoria y la Beca 6.000, aunque si el alumno pierde la Beca 6.000 tiene garantizada por parte de la Junta el cobro de la compensatoria.

El resto de requisitos para acceder a este programa son estar en posesión del título de Graduado en ESO; estar matriculado del curso completo de Bachillerato o Ciclos Formativos de grado medio en un centro docente andaluz; no estar realizando actividad laboral ni estar inscrito como demandante de empleo; participar en la convocatorio general de becas del Ministerio de Educación; y haber obtenido evaluación positiva en todas las materias del curso anterior para la renovación de la beca.

Ampliación del plazo

El plazo para presentar la solicitud del programa Beca 6000, dirigido a facilitar la permanencia en el sistema educativo del alumnado de Bachillerato y de Ciclos Formativos de grado medio para que no abandonen los estudios por razones económicas, se amplía en diez días más, en concreto, hasta el próximo 10 de octubre. Fuentes de la Consejería de Educación explicaron a Europa Press que esta ampliación de los plazos parte del Ministerio de Educación, no de la Consejería, ya que la convocatoria de la 'Beca salario' está ligada "automáticamente" a la general del propio Ministerio y fue éste el que anunció la ampliación en diez días del plazo por "sufrir una avalancha de solicitudes" en las últimas semanas.

■■■ FORMACIÓN

Seminario "Marketing ferial. Otra alternativa de venta"

■ Dentro del ciclo de seminarios que organiza la Confederación de Empresarios de Andalucía en colaboración con la Consejería de Economía y Hacienda, el pasado martes la sede de la Asociación Intersectorial de Empresarios de la Comarca de Guadix acogió el seminario "Marketing ferial. Otra alternativa de venta", el cual cuenta con la colaboración de la Confederación Granadina de Empresarios y por supuesto de la Asociación Intersectorial.

El objetivo que se busca con dicho seminario no es otro que aprender las claves necesarias para elegir las ferias que más rentabilidad puedan darnos, qué estrategias debemos seguir antes, durante y después de participar en una feria, cómo debemos confeccionar un plan de marketing, evaluación de resultados, en suma intenta responder a un sinfín de preguntas que nos hacemos cuando pretendemos ir a una feria o participamos en ella.

PARQUE

El alcalde de Guadix y Paquillo Fernández inauguran el parque saludable instalado en el polideportivo municipal

■ Para la instalación del mismo ha sido fundamental la colaboración de Caja Granada, así como de las concejalías de Deporte, Mantenimiento y Servicios Sociales

Autoridades presentes en la inauguración del nuevo parque.

A.P. Guadix

■ El alcalde de Guadix, Santiago Pérez López, ha inaugurado esta semana pasada, acompañado de buena parte del Equipo de Gobierno el nuevo parque saludable instalado en el polideportivo municipal, justo detrás del pabellón cubierto.

Para la instalación del mismo ha sido fundamental la colaboración de Caja Granada, así como de las concejalías de Deporte, Mantenimiento y Servicios Sociales del consistorio accitano.

Pérez López ha aprovechado la ocasión para invitar a la ciudadanía a disfrutar, utilizar y cuidar este nuevo espacio de vida sana instalado en el polideportivo.

"Es una gran satisfacción venir por las tardes al polideportivo y ver a tanta gente haciendo deporte y cuidando de las instalaciones", unas instalaciones que en la última semana se han visto completadas con la puesta en marcha de este nuevo equipamiento, la inauguración del nuevo acceso a la pista de atletismo y la colocación de un nuevo acerado de acceso al pabellón cubierto y a la segunda pista de pádel.

Por su parte, el responsable de Caja Granada en Guadix, José Enrique Acosta, ha afirmado que es todo un placer colaborar con el Ayuntamiento y disponer de oportunidades como ésta de ofrecer a la ciudadanía su Obra Social.

Por último, el concejal de Mantenimiento, David Ratia, ha felicitado a la brigada de mantenimiento por el excelente trabajo desarrollado en la última semana en el polideportivo y ha agradecido el trabajo tanto de Caja Granada como del concejal de Deportes, en este último caso "por el excelente trabajo que está haciendo con el deporte en Guadix".

El nuevo parque, situado junto a la pista de padel que se inauguró hace un año, cuenta con una serie de aparatos que tienen como finalidad que todas aquellas personas que lo deseen puedan realizar ejercicios deportivos de forma fácil y divertida.

Infraestructuras de este tipo ya se pusieron en marcha en el parque periurbano del Vivero y se pretende poner en marcha algunas otras antes del final de legislatura.

CONSUMO

El jueves se llevaron a cabo unas jornadas sobre la Ley Orgánica de Protección de Datos

■ Laura Serrano, concejala de Consumo del Ayuntamiento de Guadix, participó el pasado jueves 1 de octubre en el acto de presentación e inauguración de las jornadas sobre la Ley Orgánica de protección de datos que se celebraron en el salón de actos de la biblioteca pública municipal José Asenjo Sedano.

Las jornadas se presentan bajo el título Ley Orgánica de Protección de Datos Personales (LOPD): Generalidades y Herramientas para su desarrollo y se han organizado desde el propio consistorio accitano en colaboración con DTM Consulting.

Las jornadas, que se plantean desde un punto de vista eminentemente práctico y formativo, están dirigidas a empresarios (ya que se trataron aspectos de gestión y desarrollo), a consumidores (a los que se les dieron a conocer sus derechos y la forma de ejercerlos adecuadamente) y a trabajadores de las administraciones públicas y privadas.

Por todo ello, desde la concejalía de Consumo destaca la importancia de estas jornadas y se recuerda a todos los que necesiten más información sobre las mismas que pueden dirigirse a la Oficina Municipal de Información al Consumidor (OMIC) de Guadix (ubicada en la biblioteca municipal) los lunes y miércoles, en horario de 10:30 a 13:30 horas, llamar al teléfono 958 66 41 38, o bien remitir un correo electrónico a la dirección: omic.guadix@gmail.com.

EDUCACIÓN

La Junta repartirá más de 23.000 portátiles entre alumnos y docentes de Granada

■ La Consejería de Educación repartirá en la provincia de Granada 23.194 portátiles entre alumnos de 5º y 6º de Primaria, profesores y aulas, en el marco del proyecto Escuela TIC 2.0, que arrancará con la distribución de los portátiles entre los docentes a partir del 7 de octubre para su formación.

En concreto, en la provincia de Granada serán 20.907 estudiantes de centros públicos y concertados los que recibirán los portátiles desde mediados del próximo enero -la Junta prevé culminar en febrero el reparto de los ordenadores entre el alumnado-, 1.473 los profesores y 744 las aulas que dispondrán de uno fijo.

Así lo ha indicado la consejera de Educación, Mar Moreno, en rueda de prensa previa a un encuentro con directores de los centros de las provincias de Granada, Almería y Jaén, similar al que ya celebró el lunes pasado en Sevilla con el objetivo de dar a conocer entre el profesorado este proyecto de Escuela TIC 2.0, que asciende a 80 millones de euros y financia al 50% el Gobierno central.

Los alumnos, que podrán llevarse a casa los portátiles con la idea de utilizarlos para las tareas escolares, dispondrán de ellos durante su vida de estudiante (hasta 4º de Secundaria), momento a partir del cual se quedarán en el aula o podrán ser adquiridos a un precio "residual", lo que la Junta decidirá llegado el momento.

En el supuesto de que los ordenadores sufran algún tipo de desperfecto o cualquier otra circunstancia, la Junta actuará como lo hace en el caso de los cheques-libros, es decir, sufragándolo siempre que se haya hecho un uso responsable de los mismos como, según la Consejera, suele ocurrir en la mayoría de los casos.

Las familias no asumirán coste alguno por los portátiles, según la Consejera, que ha precisado que en el caso de los estudiantes que no dispongan de internet en casa, los ordenadores le serán igualmente útiles porque llevarán los deberes instalados en ellos.

Será el próximo 7 de octubre cuando la Consejería inicie la entrega de los más de 17.000 ordenadores al profesorado de 5º y 6º de Primaria de centros públicos y concertados de Andalucía para que reciban a partir de noviembre los cursos de formación previos a la distribución, en enero, de los portátiles entre el alumnado. Para esos cursos de formación la Junta habilitará 132 aulas en la zona de influencia de los Centros de Educación de Infantil y Primaria andaluces.

AGENCIA

Algunas empresas de telefonía han sido sancionadas con bastante dinero.

CONSUMO

La Junta ha sancionado con casi un millón y medio de euros a empresas de telefonía e internet en los últimos tres años

REDACCIÓN. • Comarca

■ La Dirección General de Consumo de la Consejería de Salud ha interpuesto sanciones que suman 1.455.638 euros entre 2006 y 2009 a empresas de telefonía fija, telefonía móvil e internet por vulneración de los derechos de los consumidores en los servicios que presta este sector, que es el segundo que más reclamaciones de los usuarios andaluces recibe durante el presente año. Dicho ámbito, que se encuentra sólo por detrás de los servicios esenciales en número de demandas, aglutina un total de 3.424 quejas, lo que representa el 15,6% de las 21.877 reclamaciones presentadas en total ante los servicios de Consumo de la Junta en lo que va de año.

La mayoría de las reclamaciones presentadas en 2009 en este sector se relaciona con los servicios que prestan las compañías de telefonía móvil (1.856), los denominados servicios integrados (488) --que aglutinan varios tipos de servicios a la vez, como telefonía e Internet--, internet propiamente dicho, que acapara 357 reclamaciones en lo que va de año, y telefonía fija, sobre la que se han registrado 470 quejas de usuarios en Andalucía en los nueve primeros meses de este año.

El número de expedientes sancionadores abiertos por la Junta en este campo y en aplicación de la normativa de Consumo asciende a 744 entre 2006 y 2009, la mayoría de los cuales se debió al incumplimiento por parte de las empresas de alguna medida o requerimiento realizado por la Administración en defensa de los usuarios (327); a no ofrecer una respuesta en plazo a la hoja de reclamaciones (97); o incumplir obligaciones derivadas de la garantía (73), entre otros motivos.

El mayor número de sanciones se interpuso por servicios de telefonía móvil, con un total de 507 en el citado período, que sumaron 886.971 euros; mientras que en telefonía fija se registraron 131 expedientes sancionadores, por un montante total de 335.357 euros; y en internet, 106 sanciones, que ascendieron a 233.310 euros.

El sector de las telecomunicaciones es muy dinámico, tanto desde el punto de vista tecnológico (a través de la oferta de nuevos servicios), como empresarial (con la aparición de nuevas empresas y fusiones) y comercial (mediante las ofertas que hacen las distintas compañías).

EMPLEO

CCOO apuesta por modernizar nuestro tejido productivo después de conocer la caída del empleo

■ Según los datos que ha hecho públicos el Instituto Nacional de Empleo, durante el mes de septiembre se registraron en la provincia de Granada 2.771 parados más. Concretamente, casi dos tercios de los empleos que se han destruido corresponden al sector Servicios, que ha reducido en gran medida las contrataciones habituales veraniegas. Por este motivo, las mujeres se han visto más perjudicadas por la caída del empleo, concretamente en Granada 1.705 mujeres han pasado a engrosar en septiembre las listas del paro, por un total de 1.066 hombres. El secretario general de CCOO de Granada, considera que para frenar la constante caída del empleo las propuestas deben ir en el sentido de modernizar nuestro tejido productivo y conseguir que nuestra provincia sea más competitiva.

Mientras en Andalucía el incremento porcentual del paro alcanzó en septiembre el 2,54%, en nuestra provincia el desempleo ha registrado un aumento del 3,51%, un punto por encima de la media andaluza, que se traduce en 10.000 trabajadores y trabajadoras que han perdido su puesto de trabajo en lo que va de año.

Ricardo Flores pide la integración de los trabajadores del sector agrícola en el Régimen General de la Seguridad Social, para acabar con la discriminación que sufren esos trabajadores, ahora más acusada con la crisis, del sector que en septiembre cuenta con 118 parados más.

El sindicato pide garantizar la financiación de pequeñas y medianas empresas -que constituyen el 90% del tejido productivo de la provincia- y asegura que cualquier ayuda debe ir ligada a un compromiso con la creación de empleo de calidad.

Ricardo Flores ha explicado que es necesario un "empujón fuerte del sector público, un mayor compromiso de las administraciones y un cambio de mentalidad del empresariado granadino", al que el dirigente de CCOO considera "máximo responsable de la destrucción de empleo en la provincia", proponiendo en este sentido "una apuesta por la responsabilidad social de las empresas en primer término y la innovación como motor de un nuevo modelo productivo". Para el sindicato, la caída en la inversión en I+D+i que fijan los Presupuestos Generales del Estado para 2010 pueden tener un fuerte efecto sobre el empleo.

Sector de la construcción.

RECONOCIMIENTO

Entrega de condecoración de la Asociación de Vinos de Calidad de Granada a Caja Rural

■ El desarrollo de la actividad vitivinícola en Granada va en aumento. Prueba de ello es el agradecimiento que el sector asociado a la indicación Vino de Calidad Producido en Regiones Determinadas (VCPRD) manifiesta a toda organización que aporte valor añadido al vino granadino.

La Asociación de Vinos de Calidad de Granada condecoró el jueves a Caja Rural por su apoyo al publicar la Guía de Vinos Granada 2009 dentro del acto organizado por la Diputación de Granada en el espacio que ésta ha habilitado en la XXXI Feria General de Muestras de Armilla, que permanecerá abierta hasta este domingo. El acto tuvo lugar a las 20.00 horas de la tarde del jueves 1 de octubre junto a distinciones concedidas por alimentos de Granada tales como la chirimoya de la Costa Tropical, el cordero segureño del Altiplano, el espárrago de Huétor-Tájar y el pan de Alfacar.

En un acto solemne, cada sector homenajeó a personalidades destacadas en esta edición de 2009.

Para el caso de la Asociación de Vinos de Calidad de Granada, Javier Rodríguez - su presidente - hizo entrega de la condecoración con gran elocuencia a Gabriel Pozo, director de la Fundación Caja Rural en medio de un caluroso aplauso por la labor divulgativa que esta obra supone para los vinos de Granada.

FORMACIÓN

El Vivero de Empresas de Guadix oferta un curso sobre la gestión del IRPF que se celebrará a finales de octubre

■ Del 26 de octubre al 24 de noviembre, la Cámara de Comercio de Granada realizará en el Vivero de empresas de Guadix un curso sobre gestión del IRPF. El horario será de lunes a jueves de 19:00 a 21:00 horas. En total el curso tendrá una duración de 30 horas.

Está destinado a empresarios, responsables de área y todas aquellas personas interesadas en la materia.

A través de una metodología eminentemente práctica con simulaciones de casos reales, se dará a conocer al alumno/a el tratamiento del IRPF. Las personas interesadas pueden obtener más información a través del teléfono 958 662 480.

Comarca

➤ Visita del Delegado de Economía y Hacienda a la obra de los fondos del Proteja de la Junta de Andalucía ■ Página 12

➤ Cortijo el Anchurón, situado en Darro, ha recibido en las últimas semanas varios premios de prestigio ■ Página 13

■■■ MEDIO AMBIENTE

La consejería de Medio Ambiente de la Junta de Andalucía hace pública la normativa que regulará la recogida de setas este otoño

G.P.

Recolección de setas.

REDACCIÓN. Comarca

■ El otoño es la tradicional época de aparición de las setas en nuestros montes y bosques, de modo que si durante la primavera y, en menor medida, en verano e invierno. Así aunque hay también especies de hongos y setas primaverales de una gran calidad, mucho de ellos con interés culinario, como la colmenilla, la mayoría de las setas que se creían de modo natural en nuestros montes y campos aparecen al comienzo del otoño, fundamentalmente propiciadas por las tormentas estivales, pero a medida que se adentra el otoño, aumentan en calidad y particularmente en cantidad. Si esta estación llega rica en lluvias y no se adelantan las heladas, los bosques y prados se convierten en verdaderos paraísos para los seteros, que es lo que se espera ocurra este año en el Parque Natural Sierra de Baza, en el que se prevé una buena cosecha de setas otoñales, particularmente nízcalos, lo que es de esperar motive, como ya pasó en los 2 años anteriores, una masiva afluencia de personas a estos montes en su búsqueda y recolección, según informan desde la Asociación Proyecto Sierra de Baza en su boletín mensual.

Precisamente para intentar poner orden en la recolección de setas, se han hecho públicas una instrucciones para la recolección de setas en el parque natural de Sierra de Baza, cuyo ámbito de aplicación son los montes públicos de la Junta de Andalucía en el Parque Natural Sierra de Baza, que contienen una serie de instrucciones y consejos:

1.- Se permite un máximo de 4 kg de setas por solicitante y día.

2.- Buscando las medidas para evitar problemas de accidentes en carreteras y sus cruces por la aglomeración de personas, de aparición de basuras en los montes y de eliminar riesgos de accidentes motivados por actividades cinegéticas en los días de cacería, queda terminantemente prohibida la ocupación de terrenos pertenecientes a Montes de Utilidad Pública y Vías Pecuarias con los vehículos.

3.- Se prohíbe la recogida durante la noche, que comprenderá desde la puesta del sol hasta el amanecer, según tablas de orto y ocaso.

4.- Queda prohibida la utilización de métodos de recolección que puedan ser perjudiciales, en especial, el uso de rastrillos, hoces, azadas u otros utensilios que remuevan el mantillo del suelo produciendo daños en el micelio del hongo, lo cual puede impedir la aparición de nuevos ejemplares en el futuro.

5.- Por seguridad, cuando concurra una montería debidamente programada y señalizada, se prohíbe la entrada de personas para la recolección de setas en el perímetro delimitado para dicha actividad.

6.- Se utilizarán cestas u otros elementos de transporte que permitan la aireación, caída y dispersión de las esporas durante el trayecto. En el caso más corriente de utilizar bolsas o cubos de plástico, o similares, lo ideal es que estén agujereadas, no sólo por la caída de las esporas, sino también para favorecer la conservación del hongo.

7.- No pisotear los hongos que no se conozcan o no vayan a recolectarse, o aquellos pasados, rotos o alterados. Todos ellos, incluso los no comestibles o los podridos, desempeñan una función ecológica.

8.- Se desaconseja la recolección de ejemplares viejos, pero que sin embargo cumplen un papel fundamental en la diseminación de la especie y en el mantenimiento de la producción. Las setas demasiado maduras son además indigestas.

9.- No se recolectaran hongos y setas de pequeño tamaño. En nízcalos el tamaño mínimo es 2 cm. de diámetro de sombrero. Además las setas muy jóvenes son fáciles de confundir con otros hongos que pueden ser tóxicos o venenosos.

10.- Ante la más mínima duda, no la consuma. Los dichos populares sobre comestibilidad de setas tales como: "todas las setas que salen de un determinado lugar son siempre comestibles", "las setas que cambian de color al ser cortadas son venenosas", "las setas venenosas oscurecen los objetos de plata, ajos, cebollas, etc...", "las setas comidas por animales son comestibles", "al conservar las setas en salmuera o vinagre pierden su toxicidad", etc..., °son todos falsos!.

11.- Se debe evitar coger setas en zonas contaminadas, áreas industriales y bordes de carreteras, ya que hay mayor probabilidad de que acumulen metales tóxicos.

12.- En el caso de que aparezcan alteraciones digestivas o nerviosas después de la ingestión de setas, es recomendable acudir al centro hospitalario más próximo, para lo cual es muy importante llevar algún ejemplar o resto de las setas ingeridas.

13.- Se atenderán en todo momento las instrucciones de los Agentes de Medio Ambiente.

■■■ SALUD

Encuentro internacional sobre el papel de la nutrición en el desarrollo neurológico

■ Más de una veintena de expertos en nutrición, pediatría y psicología de todo el mundo se han reunido, desde el pasado jueves 1 de octubre y hasta el lunes 5 de octubre, en el Parque de las Ciencias para analizar la importancia de la nutrición en las primeras etapas del ser humano y su influencia en el desarrollo cognitivo y en el comportamiento a largo plazo. Organizado por la Early Nutrition Academy y las Universidades de Granada y Munich en el marco del Master Interuniversitario 'Condicionantes genéticos nutricionales y ambientales del crecimiento y el desarrollo', en el Encuentro se ha resaltado la importancia de diferentes nutrientes, como los ácidos grasos poliinsaturados, el ácido fólico o las vitaminas B, en el desarrollo cerebral durante las primeras etapas. La nutrición materna, tanto en el embarazo y la lactancia, como en la fase pre-concepcional es otro de los aspectos, que según los especialistas, tiene evidentes implicaciones en el crecimiento y salud del niño a largo plazo. A este hay que añadirle la calidad del sueño, a la que han señalado como clave en el desarrollo cognitivo y las alteraciones del comportamiento. Asimismo, durante estos cuatro días también han abordado los requerimientos nutricionales y dietéticos de los niños con problemas metabólicos.

■■■ FOTOGRAFÍA

Entregados los premios del II Safari Fotográfico Urbano Fundación Caja Rural de Granada

■ Organizado por la Fundación Caja Rural de Granada, con la colaboración de la Asociación Proyecto Sierra de Baza, ha tenido lugar en Granada, los días 18, 19 y 20 de septiembre, el II Safari Fotográfico Urbano, en el que el primer premio, dotado con 1.000 euros y placa de reconocimiento, recayó en Francisco Vélez Valdivieso, de Alfacar, que se presentó con el seudónimo de FRANVEL, por el conjunto de las ochos fotos presentadas. Un material muy creativo, en el que destacaban las tomas preferentemente nocturnas y los primeros planos, siendo del agrado del jurado su originalidad y la precisión en las técnicas empleadas. El segundo premio, dotado con un premio de 500 euros y placa, fue para José Luis González Rodríguez, de Granada, y el tercero recayó en Javier Sánchez Mingorance, también de Granada, con 300 euros y placa.

Los premios a las mejores instantáneas del concurso, que contemplaban un premio de 100 euros, a cada una de las cinco categorías, fueron para los siguientes temas y autores:

- Mejor foto de tema obligado (Barrio del Albaicín) para la obra Interior del Aljibe del Rey del fotógrafo Alfredo Aguilar Rubio.

- Mejor foto nocturna, para la correspondiente al tema Vista nocturna de la Alhambra desde el Albaicín, de la de la que es autor Pedro Rodríguez Díaz.

- Mejor foto paisaje, para la correspondiente al tema Vista de la Alhambra enmarcada entre las hojas de un árbol, de la que es autor el bastetano César Rodríguez Díaz.

- Mejor foto paisajes y calles de Granada, para el tema Noche en una plaza del Albaicín de la que es autor José Luis González Rodríguez, que también quedó segundo clasificado

También se entregaron por el Patronato de la Fundación Caja Rural, cuatro accésits, de 100 euros, cada uno, que recayeron en los participantes Javier Salazar Martínez, Sergio García González, Antonio Jiménez Trujillo y María de la Cruz Moreno Polo.En la presente edición en la que por los trabajos presentados por los participantes fueron calificados globalmente de calidad de medio-alta por el Director del Safari Fotográfico, tenía como tema central y obligado el "Barrio del Albaicín" objetivo que fue tratado con gran plasticidad y belleza.

VISITA

Visita del Delegado de Economía y Hacienda a la obra de los fondos del Proteja de la Junta de Andalucía

REDACCIÓN.• Comarca

■ El delegado de Economía y Hacienda de la Junta de Andalucía, Manuel Gómez Vidal, visitó durante la semana pasada las localidades de Beas de Guadix y Benalúa para ver la situación de las obras financiadas con los fondos Proteja de la Junta.

En Beas de Guadix visitó, junto a la alcaldesa, Isabel Romero las obras que el Ayuntamiento lleva a cabo en la calle Rambla de la citada localidad. Las obras consisten en el acondicionamiento y renovación de la calle y ha sido financiado con un importe de 43.873 euros con cargo a los fondos del Programa de Transición al Empleo de la Junta de Andalucía (Proteja).

Los trabajos han facilitado la creación de cuatro puestos de trabajo y los beneficiarios han sido vecinos del pueblo, al ser el promotor el propio Ayuntamiento. Los trabajos, que se preveen finalizar en un plazo de dos meses se han realizado en la calle Rambla y consisten en la reparación y acondicionamiento de sus infraestructuras de saneamiento de agua potable, residuales y pluviales y la renovación del pavimento y eliminación del cableado de electricidad y telefonía.

También durante la jornada de ayer visitó junto al alcalde de Benalúa, Juan Hidalgo las obras que el Ayuntamiento lleva a cabo en el municipio con cargo a los fondos del Programa de Transición al Empleo de la Junta de Andalucía (Proteja). Las obras consisten en la rehabilitación de diversos inmuebles municipales: las nuevas instalaciones situadas en la antigua azucarera, la actual sede de Protección civil, la emisora municipal, la casa de la cultura y la casa de la juventud, todo por un importe superior a 341.000 euros.

Los trabajos han facilitado la creación de diecisiete puestos de trabajo. Los trabajos, tenían una duración prevista de ocho meses y dotarán al pueblo de unas infraestructuras de primer nivel para la realización de actividades de todo tipo: formación, recreativas y culturales

En declaración a los medios de prensa locales, Manuel Gómez ha destacado el esfuerzo de los Gobiernos Central y Autonómico con estos programas que se orientan fundamentalmente al mantenimiento del tejido empresarial de la zona y centran su esfuerzo en la lucha contra el principal problema de la misma que es el paro.

El Delegado Manuel Gómez, pudo comprobar la eficaz aplicación de los Ayuntamientos de Beas de Guadix y Benalúa en la ejecución de los fondos autonómicos del Proteja que tienen como objetivo activar la economía local, generar empleo y mejorar los servicios municipales que se prestan a la ciudadanía. Los fondos de Proteja de la Junta se están destinando, especialmente, para mejorar la calidad de vida de la ciudadanía y se están empleado en mejoras en colegios, guarderías, bibliotecas, centros de salud, centros sociales, mercados de abastos, eliminación de barreras arquitectónicas, y acondicionamientos de infraestructuras como calles, saneamiento, alumbrado público o instalaciones deportivas. El Delegado ha destacado en declaración a los medios locales el esfuerzo de los Gobiernos Central y Autonómico con estos programas que se orientan fundamentalmente al mantenimiento del tejido empresarial de la zona y centran su esfuerzo en la lucha contra el principal problema de la misma, que es el paro.

G.P.

Manuel Gómez en su visita a la localidad de Beas de Guadix.

MEDIO AMBIENTE

La Polícia Adscrita investiga 183 incendios y pone a disposición judicial a 71 personas durante el Plan Infoca 2009

■ La Unidad de Policía Adscrita de la Comunidad Autónoma ha investigado 183 incendios y ha puesto a disposición judicial a un total de 71 personas durante el período de vigencia del Plan Infoca 2009.

La Unidad Adscrita se encarga desde el año 1994 de la actividad de prevención, detección e identificación de los autores de aquellas conductas favorecedoras o causantes del fuego en el campo, ya sea agrícola, en zonas periurbanas o propiamente forestales.

Asimismo, en el período comprendido entre el 16 de junio y el 30 de septiembre, los miembros de la Unidad encargados del dispositivo de defensa medioambiental han esclarecido el 68,3%, 125 de los 183 incendios investigados, cuyo resultado ha sido que 17 fueron provocados por causas naturales, 69 por actuaciones negligentes, 21 fueron intencionados, 11 se produjeron de forma accidental y 7 se produjeron por diferentes causas.

Los efectivos de la Unidad Adscrita también han identificado a 3.847 personas y han procedido a denunciar a 610 por realizar acciones prohibidas en los montes andaluces por conductas imprudentes y cometer infracciones que podrían provocar incendios como la quema de rastrojos, no realizar corta-fuegos o realizarlos en zonas no habilitadas y por llevar a cabo determinadas prácticas de riesgo.

Por último, y dentro del trabajo realizado en este período, las patrullas de la Unidad Adscrita han recorrido 345.834 kilómetros de la Comunidad Autónoma, han procedido al control de 3.305 vehículos, han prestado auxilio a 887 personas y han intervenido en 38 actuaciones de Protección Civil.

■■■ RECONOCIMIENTOS

Cortijo el Anchurón, situado en Darro, ha recibido en las últimas semanas varios premios de prestigio

■ Un nuevo paso adelante en el ascenso de Bodega Romero García, que se encuentra integrada en la Asociación de Vinos de Calidad de Granada y estrena indicación de VCPRD

AGENCIA.

Bodegas Romero García sigue cosechando premios.

REDACCIÓN. • Darro

■ Una nueva ocasión en la que Bodega Romero García está de enhorabuena. Esta misma semana se han comunicado los premios VINHORECA 2009, celebrados en Madrid por el Aula Abierta del Vino, dirigida por Ernesto Gallud. En este certamen, la bodega ha sido premiada en cuatro ocasiones, todos los tipos de vino presentados al concurso.

El extraordinario medallero concedido a los vinos Cortijo El Anchurón se ha conseguido tras una selección preliminar en la que 60 vinos pasaron a la cata final de Vinos de Restaurantes y 42 a la cata final de Vinos para Barra - de ahí el nombre de VINHORECA. En declaraciones de Emilio Romero García, director de comunicación de la bodega, "todos los vinos enviados han sido premiados, lo que reconforta y aporta confianza para seguir difundiendo la calidad de nuestros caldos en las competiciones que se presenten". Los vinos premiados son: Cortijo El Anchurón tinto cosecha Syrah, Cabernet Sauvignon 2006, Cortijo El Anchurón tinto Merlot, Syrah barrica 18 meses 2007, Cortijo El Anchurón tinto Tempranillo, Cabernet Sauvignon barrica 7 meses 2007 y Cortijo El Anchurón tinto Syrah, Tempranillo, Cabernet Sauvignon barrica 6 meses 2008.

El jurado estuvo compuesto por: Benjamín Gayoso, somelier jefe de Cadena Lusso Hoteles, director de la cata; Julia del Castillo, profesora del Curso de Someliers de la Cámara de Madrid; Mayte Santa Cecilia, directora de Bodegas Santa Cecilia (Distribución y Tienda); Flequi Berruti, somelier y director de Alma Vinos Únicos (Distribución); José Ángel Sierra, formador de la Escuela de Hostelería de Madrid; Alfonso Chacón, enólogo director de Más Futuro; Daniel Romero, profesor de cursos de Cata de Centros Culturales de Madrid; Javier Barros, somelier del Restaurante Club Allard; John James Bravo, somelier propietario de Restaurante Doble J; Enrique Marrufo, somelier propietario de Restaurante La Cuchara de Rivas y Javier Rodríguez, somelier de Restaurante La Hoja.

En este concurso el reconocimiento a Bodega Romero García ha sido en la categoría de bronce, en la que resultaron premiados tan solo 17 vinos de toda España, siendo los vinos Cortijo El Anchurón los que han arrasado, llevándose más premios que ninguna otra marca de vino en todo el concurso.

La recolección de premios se extiende así a este nuevo certamen, que se une a los Premios Mezquita, internacionales, fallados en Córdoba y que han otorgado una medalla de oro y una medalla de plata hace escasos días. Además, los premios CINVE 2009 también han concedido dos medallas de plata en la edición de este año. En total, la bodega de la familia Romero García ha obtenido ocho galardones: un oro, tres platas y cuatro bronces en menos de una semana.

Un nuevo paso adelante en el ascenso de Bodega Romero García, que se encuentra integrada en la Asociación de Vinos de Calidad de Granada y estrena indicación de VCPRD (Vino de Calidad Producido en Regiones Determinadas) en este año 2009.

■■■ POLÍTICA

El gobierno de José Luis Rodríguez Zapatero no cumple con Granada, según Izquierda Unida

■ "Desgraciadamente, estos Presupuestos Generales del Estado no son útiles para poner remedio a las causas de la crisis, mientras resultan escasos para afrontar sus consecuencias.

Estos presupuestos son una mala noticia para Granada, la provincia andaluza más necesitada de un impulso para salir de la crisis" afirma Manuel Morales, coordinador provincial de Izquierda Unida de Granada, así mismo sostiene que estos presupuestos suponen un recorte de 85 Millones de euros con respecto a la cifra de inversión prevista para el 2010 en los presupuestos del 2008. "Las promesas que entonces se hicieron a Granada se quedan ahora en muy poco. Ese es el resultado de recortar en 45 millones las inversiones previstas para la segunda circunvalación o en 47 millones lo previsto para acabar la A7. Algunas comarcas, como aquellas que necesitan la autovía de Córdoba-Badajoz o la Autovía de la Costa para hacer competitiva su economía, sufren un retraso en sus expectativas de relanzamiento económico y ven alejarse de nuevo el horizonte de realización de sus infraestructuras".

Para el coordinador de IU, tampoco será realidad lo prometido por la ministra Salgado para el Milenio, que se "desenmascara ya como un auténtico engaño". Desde la formación de izquierdas, esperan que el milenio no se quede en una mera foto, ya que según éstos últimos, es lo que está preparando el PSOE.

"El milenio debía ser la cita para devolver a Granada su centralidad en Andalucía, equilibrando una comunidad autónoma que, hasta el presente, se ha desarrollado siempre privilegiando Sevilla y su entorno. Una vez más se olvidan infraestructuras vitales para Granada, como la segunda y tercera línea de transporte metropolitano -metro ligero-, el desarrollo de una red de cercanías, la conexión ferroviaria con Motril, que sigue siendo el único puerto sin tren de todo el Mediterráneo, o el impulso definitivo al sector de las energías renovables, uno de los pocos en los que Granada goza de indiscutibles ventajas comparativas con respecto a otros territorios del Estado".

■■■ CULTIVOS

La plaga de Tuta arrasó el 80% de la producción de tomate en la localidad de Zafarraya

■ La anunciada Orden de la Consejería de Agricultura prevista para este otoño por la que se establecerán medidas obligatorias para evitar la propagación de la "Tuta absoluta" llegará tarde para los agricultores de Zafarraya, que han perdido el 80% de la producción del tomate que cultivan al aire libre.

De las tomateras que se plantaron en el mes de mayo sólo se ha podido recoger la cosecha del primer ramillete del mes de julio; el segundo y tercer ramilletes se han visto asolados por la devastadora plaga haciendo que la campaña ya se diera prácticamente por finalizada a mediados de septiembre.

No hay posible recuperación para las matas dañadas (las hojas quedan completamente minadas y los tallos perforados por la acción de la polilla), alrededor de 600.000 del total de 750.000 que hay en los llanos de este municipio al sur del poniente granadino, que cultiva una extensión de 290 hectáreas de tomate y recoge al año alrededor de 45 millones de kilos de este producto.

Se han perdido 36 millones de kilos valorados en 15 millones de euros.

Desde ASAJA GRANADA se culpa a la Delegación Provincial de Agricultura en Granada de no haber promovido las actuaciones necesarias en materia de prevención y contención de la Tuta Absoluta esta campaña, a pesar de que estaba sobre aviso de una posible incidencia también en nuestra provincia.

La plaga es desconocida para nuestros agricultores y es imprescindible facilitarles información desde todos los ámbitos para que sepan cómo actuar y evitar que se dañen sus cultivos, ya que es un problema difícil de solucionar con productos químicos y se deben tomar otras medidas como solarización de los suelos, trampas con feronomas o sueltas de insectos depredadores que se comen los huevos de la Tuta.

Las acciones que ahora se emprenden desde la Consejería son las que se deberían haber puesto en marcha meses atrás.

Taller Chapa y Pintura
MIGUEL
Pol. Ind. Parc 2 Manz 2
Tel 958/ 66 29 50 GUADIX

plaza pública

LA FRASE *Como a nadie se le puede forzar para que crea, a nadie se le puede forzar para que no crea*
Sigmund Freud

la encuesta

¿Qué opina sobre la instalación del complejo deportivo urbano en el recinto ferial?

La semana pasada preguntábamos en la encuesta de la página web de este semanario, www.wadi-as.es, sobre la intención del equipo de gobierno de instalar en el actual recinto ferial el centro deportivo urbano. El ubicar esta infraestructura en este espacio se aprobó al llevar a pleno y ser aprobada con los votos a favor de PP y en contra de PSOE e IU, una innovación al Plan General de Ordenación Urbana de Guadix que afecta a esos terrenos. Entre otras cuestiones se construirían más bloques de pisos y se ubicaría el mencionado centro, lo cual obligaría a que el recinto ferial se trasladara a otro lugar. Esta decisión ha generado bastante polémica entre los diferentes grupos de la oposición, criticando duramente la decisión adoptada.

Pues bien, ya contamos con los primeros resultados de la encuesta de la web de este semanario. Concretamente se han registrado 16 votos. La opción más votada con 10 votos es "Una infraestructura de estas características es lógico que se ubique en un lugar céntrico, para que todos los accitanos la puedan disfrutar". Le sigue con 5 votos "El lugar más adecuado es junto al polideportivo, agrupando todas las instalaciones deportivas" y con 1 voto "Poco importa a la gran mayoría de la ciudadanía donde se instale ya que va a ser un centro al alcance de muy pocos bolsillos". Sin ningún voto se sitúan el resto de opciones, concretamente "El lugar es bueno, ya que el recinto ferial debería de cambiarse y ubicarse en las afueras de la ciudad, para minimizar las molestias", "Es una pena que se carguen el recinto ferial, el mejor que puede tener Guadix" y "Se trata de un centro municipal y por lo tanto sus precios serán muy accesibles".

Por lo tanto el debate también se percibe en la encuesta, donde unos consideran este lugar adecuado y otros ven su lugar natural junto al polideportivo municipal.

por méritos

REFORMAS EN EL CENTRO DE DIÁLISIS DE GUADIX

Un total de 20 pacientes reciben tratamiento de diálisis en el centro especializado de Guadix. Un centro que ha vuelto a abrir sus puertas tras un período de tiempo en los que se han desarrollado en el mismo diferentes trabajos de reforma y mejora que han incluido el aumento de los dispositivos de seguridad contra incendios. Para ello se ha realizado una inversión superior a los 5.200 euros.

PARQUE SALUDABLE

El alcalde de Guadix, Santiago Pérez López, ha inaugurado esta semana pasada, acompañado de buena parte del Equipo de Gobierno el nuevo parque saludable instalado en el polideportivo municipal, justo detrás del pabellón cubierto. Para la instalación del mismo ha sido fundamental la colaboración de Caja Granada, así como de las concejalías de Deporte, Mantenimiento y Servicios Sociales del consistorio accitano.

MEJORA EN LAS CUEVAS DE GUADIX

La Comisión Provincial de Patrimonio de Granada ha aprobado el proyecto de urbanización de las cuevas de Guadix, denominada Cuatro Veredas, medida que implica la mejora de los accesos para los habitantes y que "potencia" el turismo en la zona.

El Partido Socialista de Guadix muestra su satisfacción por la aprobación del proyecto de urbanización de las cuevas de Guadix.

Empleo

Alrededor de 54.500 ciudadanos de Granada han recibido prestaciones económicas por desempleo hasta agosto, lo que sitúa a la provincia en la cuarta posición en estas cifras en Andalucía, según los datos recogidos por el boletín del Ministerio de Trabajo

Más de 54.000 vecinos de la provincia de Granada recibieron prestaciones por desempleo hasta agosto

REDACCIÓN.• Guadix

Alrededor de 54.500 ciudadanos de Granada han recibido prestaciones económicas por desempleo hasta agosto, lo que sitúa a la provincia en la cuarta posición en estas cifras en Andalucía, según los datos recogidos por el boletín del Ministerio de Trabajo.

El fuerte aumento del paro en el último año ha conllevado un incremento del 53 por ciento en el número de beneficiarios de prestaciones por desempleo en Andalucía entre enero y agosto de 2009, período en el que cobraban este seguro 519.200 personas.

En ese mismo período el desempleo creció en tasa interanual (agosto sobre agosto) en 189.226 personas y cerró el mes con 803.137 parados inscritos en el Servicio Andaluz de Empleo.

Con estos datos las prestaciones por desempleo cubren al 63,5 por ciento de los desempleados andaluces.

Por provincias, Sevilla es la que más beneficiarios de desempleo tiene, con 119.300; seguida de Málaga, con 99.200; de Cádiz, con 85.100; de Córdoba, con 47.600; de Almería, con 46.200; de Jaén, con 36.500 y de Huelva, con 30.900.

Sin embargo, los beneficiarios del subsidio agrario ha bajado en el mismo período un 4,6 por ciento al pasar de 142.600 en agosto de 2008 a 135.900 en el mismo mes de 2009, lo que equivale a 6.700 menos debido al trasvase de desempleados al sector agrario.

Por otro lado, un total de 905 personas reciben ya en la provincia de Granada la ayuda de 420 euros mensuales para quienes han agotado la prestación o el subsidio por desempleo, de las 1.447 que la han solicitado.

Según han informado fuentes del PSOE, del total de solicitudes recibidas hasta ahora, 200 están aún en fase de estudio y 1.247 ya han sido tramitadas, aunque se han rechazado 342.

En Granada hay actualmente 81.742 personas paradas, según los últimos datos difundidos por el Ministerio de Trabajo e Inmigración

Contando con estos datos, el 73 por ciento de las personas que se encuentran en situación de desempleo en la provincia de Granada cuentan con algún tipo de prestación.

En Granada hay actualmente 81.742 personas paradas, según los últimos datos difundidos por el Ministerio de Trabajo e Inmigración, después de que en el mes de septiembre se inscribieran en las oficinas del Servicio Andaluz de Empleo 2.771 nuevos desempleados.

El pasado 17 de agosto entró en vigor el real decreto que regula la nueva ayuda, denominada Programa Temporal de Protección por Desempleo e Inserción, y quienes solicitaron la ayuda en agosto empezaron a cobrarla el 10 de septiembre.

La medida establece una ayuda de 420 euros durante seis meses y aunque en principio sólo iba a beneficiar a quienes se habían quedado sin cobertura desde agosto fue ampliada hasta los parados que la perdieron en enero.

No obstante, quienes hayan agotado su prestación o subsidio desde el 1 de enero pero antes del 1 de agosto tendrán que esperar a que el proyecto de ley que se tramita en el Congreso y que incluye la ampliación sea definitivamente aprobado.

REFRÁN: *Más vale feo y bueno que guapo y perverso*

Otras noticias

Cine de autor, flamenco, teatro infantil y música protagonistas de la programación cultural de los próximos días

Las concejalas de Cultura y Turismo, Marina Sánchez y Laura Serrano, han dado a conocer las actividades culturales previstas esta semana. Cine de autor, flamenco, teatro infantil y la música de la Agrupación Lírica Amigos de la Zarzuela El Partal son los principales atractivos de estos días en los que arranca la programación cultural de otoño. Tal y como ha recordado Marina Sánchez, desde la concejalía de Cultura se ha procurado, como siempre, "estar atentos a las sugerencias y los gustos del público accitano, conjugando siempre el ocio, la cultura y la formación en valores sin descuidar a ningún sector". La primera de las propuestas de este nuevo ciclo llegaba el pasado viernes con la inauguración de la exposición de Rosario Medina Rincones de mi tierra en la sala Ismael de la Serna, que podrá visitarse hasta el próximo día 15. Otra de las propuestas destacadas es el espectáculo Paréntesis Flamenco programado este domingo 11 de octubre en el teatro Mira de Amescua de Guadix. Según ha explicado Laura Serrano, se trata de un espectáculo que pretende dignificar la imagen de la mujer desde el inicio de los tiempos desde la sensibilidad del baile y el cante flamenco. El espectáculo tendrá lugar a las ocho de la tarde con un precio de entrada único de diez euros. En la organización de esta actividad se ha colaborado con la cofradía de La Esperanza de Guadix, estableciendo así una forma diferente de trabajar con las asociaciones y colectivos de la ciudad. La programación cultural continúa el lunes 12 de octubre con la actuación de la Agrupación Lírica Amigos de la Zarzuela El Partal, dirigida por el accitano Carmelo Martínez, lo que en opinión de la concejala de Cultura "imprime un sello de calidad a la actuación". La actuación dará comienzo a las siete y media de la tarde y la entrada es gratuita para todo el que desee asistir. Según ha anunciado Marina Sánchez, el director de la Agrupación tiene previsto deleitar a los mayores de la residencia Santa Teresa Jornet con una actuación previa a las cinco y media de la tarde. Con el inicio del curso se recuperan actividades de interés para el público infantil como el Programa Abecedaria, que el próximo 15 de octubre trae a Guadix el espectáculo La encina de la Compañía La Maquiné.

Cartel anunciador del espectáculo de flamenco.

Oficina del SAE de Guadix.

PERSONAJES HISTÓRICOS

Los Honrubia: una saga de políticos de finales del s. XIX (y II)

Por José Rivera Tubilla

Aunque hace ya algunos años que tuve la posibilidad de olisquear en los abultados volúmenes de el semanario "El Accitano", que se custodian como oro en paño en nuestra Biblioteca Municipal, sin embargo he vuelto a releerlos ahora gracias a su digitalización en la Biblioteca Virtual de Andalucía y en el nº 891 de 8 de Enero de 1910 en un artículo escrito por José Mª Ortiz,-habitual columnista-, bajo el título "Recuerdos y esperanzas", rememoraba que en los primeros años del último tercio del siglo anterior (1867) se había formado en Guadix un Comité "del grande, glorioso e inmortal Partido Progresista que fue acaudillado por los más ilustres y honrados hombres de la nación" entre los que estaba Ruiz Zorrilla, el mismo político que seis años después al iniciarse la 1ª República (1873) impuso,-según el cronista de "La Iberia"-, "a un alcalde apellidado Honrubia" como candidato a la Alcaldía de Guadix por el Partido Demócrata Radical en oposición a la candidatura del Partido Republicano.

Del Comité de este Partido Progresista de Guadix formaban parte en 1867 "el ilustrado, activo y valeroso liberal D. Miguel Mª Honrubia y Ramírez, -del que también dice que "demostraba entereza de carácter y firmeza de convicciones-, y el que este artículo suscribe". Según el articulista los miembros más relevantes del Partido Progresista accitano "sufrieron grandes persecuciones, atropellos y quebrantos por parte del despótico y arbitrario Gobierno, a la sazón imperante, y especialmente los dos últimos,-se refiere a Honrubia y a él mismo-, que por ser los más jóvenes entre ellos, éramos los que llevábamos el mayor peso en la organización, propaganda, reuniones clandestinas y conspiraciones del partido".

En vísperas de los luctuosos sucesos del 22 de Junio de 1868,- sigue recordando el periodista Ortiz-, los llamó el Alcalde para comunicarles que el Capitán General de la Región le había pedido informes de ellos diciéndole además que al menor amago revolucionario que hubiera en Guadix los enviara a Granada para ponerlos a su disposición, pero que él pensaba responder a la autoridad militar exponiéndole que ambos eran "personas decentes y pacíficas" y que respondía de ellas.

Tras la victoria del ejército revolucionario del general Serrano sobre el realista del general Pavía,-cerca del puente de Alcolea (28 de septiembre de 1868) y que inició el Sexenio Revolucionario-, el Partido Progresista local transformó su Comité en Junta Revolucionaria, primero por aclamación popular y después por sufragio universal, de la que Honrubia fue vicepresidente y José Mª Ortiz secretario.

Terminaba su artículo afirmando que en la etapa liberal (1910) el Alcalde de Guadix D. Manuel Honrubia Diego, digno hijo de D. Miguel, había con- traído el "sagrado e ineludible deber y compromiso de realizar el grandioso y salvador programa de LIBERTAD, MORALIDAD ADMINISTRATIVA Y REFORMAS LOCALES y para tan hermosa como regeneradora empresa podía disponer del más leal, decidido y desinteresado apoyo de nosotros los republicanos, así como también, indudablemente, se lo prestarán los hombres honrados de todos los partidos que tenemos hambre y sed de justicia".

Acurruca en los pliegues del tiempo vencí a la muerte

LA TRIBUNA

por ANA MARÍA REY

Creo que fue en el mes de mayo cuando el ayuntamiento de Guadix pidió a las asociaciones de mujeres que presentaran propuestas para denominar las calles del nuevo polígono industrial que por decisión plenaria lleva el nombre "Príncipe Felipe". Entonces la Asociación "Cuatro Veredas" apostó por una mujer del mundo antiguo vinculada con el conocimiento científico: Hipatia de Alejandría.

Esta semana oirás su nombre a diestro y a siniestro porque llega a los cines la última gran superproducción cinematográfica de Alejandro Amenabar "Ágora" que como ya sabes tiene por protagonista a esta fascinante mujer.

Si me permites el atrevimiento, yo te recomiendo que antes de ver la película te acerques a una biblioteca y pidas a su responsable "el guardián o guardiana de los tesoros del conocimiento", alguno de los muchos libros que hablan de ella. A mi me gustan dos especialmente. El que se titula "Hipatia de Alejandría" de María Dzielska, escritora polaca que ejerce como catedrática de Antigua Roma en la Universidad de Cracovia, es una joya de trabajo académico concienzudo y meticuloso, pero de lectura amena y comprensible para cualquier persona curiosa, que responde a la múltiples preguntas que nos podemos hacer sobre la filósofa de Alejandría. Como ha pasado con María Magdalena, Hipatia ha sido reciclada para acomodarse a las necesidades emocionales de cualquiera que se ha vuelto a mirarla, por lo que los enfoques van desde el racional al romántico, del nostálgico al futurista, pero Dzielska la desmitifica, examina con paciencia las fuentes originales, y va más allá de la leyenda para ofrecernos la historia verdadera de la vida y la muerte de Hipatia, además de nuevas ideas sobre su mundo. Nos descubre como historiadores, poetas, novelistas victorianos y feministas actuales han visto en Hipatia un símbolo del ocaso de la cultura clásica y de la libertad. Dzielska nos retrotrae a la Alejandría de los días de Hipatia, construye un cuadro convincente y lleno de color de los discípulos y enseñanzas de la joven filósofa.

El otro libro es de una autora aragonesa llamada Magdalena Lasala que se titula "La conspiración Piscis". En este caso estamos ante una novela histórica que de forma entretenida y bien documentada nos proporciona muchas claves de comprensión. La señora Lasala comienza su texto con una cita de Hipatia,"Defiende tu derecho a pensar: porque incluso pensar de manera errónea es mejor que no pensar" Imagino que compartirás conmigo que a pesar de ser formulada en el siglo IV no ha perdido su vigencia, de hecho el otro día vi una pintada realizada con aerosoles en un muro, que interrogaba ¿eres normal, o aún piensas?

Hipatia fue una filósofa neoplatónica elocuente y famosa por su belleza; vivió a caballo de los siglos IV y V en Egipto. Era hija del astrónomo Teón que se ocupó de darle una formación que muchos consideraron inapropiada para una mujer. Fue la primera de la historia de la humanidad, de la que se tiene noticia documentada, que estudió y desarrolló varias disciplinas, desde la Geometría hasta el Álgebra, pasando por la Filosofía y la Astronomía. Estudió la historia de las diferentes religiones que se conocían en aquel entonces; oratoria y los principios de la enseñanza. Escribió más de cuarenta libros. Se interesó por la mecánica y puso en práctica la tecnología. Se sabe que inventó un aparato para destilar el agua; un hidrómetro graduado para medir la densidad los líquidos y un artefacto para medir el nivel del agua. El astrolabio plano está entre sus aportaciones, un instrumento que se usaba para medir la posición de las estrellas. Viajó a Atenas y a Roma siempre con el mismo afán de aprender y de enseñar, convirtiéndose en un referente cultural en los países que baña el Mediterráneo oriental; amén de ser un ejemplo de curiosidad científica.

Mujer de fuerte carácter, amaba profundamente su libertad, por lo que resultaba incómoda para las autoridades.

Lo que definitivamente parece indiscutible es que fue asesinada en el año 415 por cristianos llamados Parabolanos que se sentían amenazados por su erudición, sabiduría y la profundidad de sus conocimientos científicos. Cirilo, que más tarde se incorporará al santoral, nunca soportó la independencia y brillantez intelectual de Hipatia, y son muchas las voces que le señalan como inductor del crimen. A pesar de los intentos de manipular la historia, y ocultar a Hipatia, hoy las estrellas nos la devuelven en todo su esplendor, porque ellas han hecho justicia cósmica con una inteligente mujer que las amó y quiso que las conociésemos.

Ana María Rey colabora con Wadias Información
(anamariareymerino@hotmail.com)

la puntilla

Planificación y sentido común

por PICARO

La concejalía de deportes se ha planteado la realización de un parque de ejercicios de mantenimiento de la condición física. No ha tenido en cuento otro lugar mejor para ubicarlo que el polideportivo municipal. Si, ese lugar que es un prodigio de orden amén de un modelo a copiar de planificación, diseño y buen gusto a la hora de situar las instalaciones deportivas. Así para no perder la tradición ubican una instalación entre un marasmo de vehículos y frente a una institución que requiere amplios estacionamientos por su propia funcionalidad. Por ello el mayor que se atreva a visitarla deberá de tener buen cuidado de dónde se mete, cómo sortear tanto vehículo y luego ¿cómo salir del atolladero?. ºVamos, que no había otro sitio más sensato para colocarla. Olé, la planificación y el sentido común.

la viñeta de Gil

suben y bajan

MEJORAS EN LA BIBLIOTECA

Santiago Pérez López, alcalde de Guadix, y Marina Sánchez, concejala de Educación y Cultura del consistorio accitano, presentaron el lunes las mejoras llevadas a cabo en la biblioteca pública municipal.

AUDITORIA EN GOR

+El PSOE de Gor exigió en pleno una auditoria de las cuentas municipales ante la falta de transparencia y el evidente "oscurantismo" que rodea toda la gestión económico-financiera que está llevando a cabo el alcalde,

temas

Hinchados, inflados

María Jesús Ortíz Moreiro

Llegados a este punto, resulta insólito el bípedo humanoide del planeta Tierra que no se ha retocado (o bien lo tenga en mente), aunque sea un poquito. Recupero, para el caso, una imagen, con su reflexión correspondiente, que tenía guardada en el archivo mental de mis días de vacaciones. Recuerdo que me fue llamativo contemplar en la playa que, independientemente del estrato social, la finura en la dicción y las maneras de comportamiento, cualquier bicho viviente lucía morros y pómulos rellenados, arrugas disimuladas, vientres alisados y/o pechos agrandados, entre otras delicias de la cirugía. Pero lo que me fue más llamativo era comprobar cómo, con todos estos repellos, los/as individuos/as, distintos en origen, resultaban muy similares, siendo tanto sus perfiles corporales como la expresión de sus rostros tremendamente semejantes. Es cierto que el lugar, abigarrado de sombrillas, donde no estaban nada claras las lindes de cada campamento, se prestaba a tales ilusiones simbióticas, por lo que era inevitable tener la sensación de estar en medio de una legión moldeada a base de bisturí y botox. Todos hinchados, inflados. Igualicos. Parecían todos hermanos de un mismo parto. ºProdigios de la ciencia! Todos, cortados por el mismo patrón. Todos, avanzando con paso firme hacia un único objetivo: conquistar el canon del buen gusto. Lejos atrás quedan las burlas que mereció Yola Berrocal, aquella que se hizo famosa por ser la acompañanta del Padre Apeles y por sus operaciones desmesuradas. Ahora enciende la tele, abre cualquier revista, y ¿cuántas Yolas no hay, en mayor o menor medida? ¿Cuántos se ríen ahora de todas esas, de todos esos hinchados, inflados, que llenan minutos de televisión, que nos encontramos por la calle? Se está invirtiendo el sentido del gusto, guste o no: lo que ahora resulta agradable y atractivo en general (siempre quedan las benditas excepciones), hace unos años compartía lecho con lo adefesio y lo hortera.

Esta legión de hinchados, inflados, ya tiene en su haber la victoria de una importante batalla, la de conseguir para sus intereses que la filosofía de vida del 'culto al cuerpo', lejos del latiguillo políticamente correcto de una alimentación sana y un ejercicio físico moderado, incluya el añadido de 'explotación del cuerpo', para lo que es imprescindible cincelar los rasgos físicos a la manera del cliché dermoestético en la misma medida en la que uno se va desprendiendo de ropa, para amortizar, claro está, la inversión hecha en clínicas, productos dietéticos y entrenadores personales. Hay muchos intereses, mejor dicho, muchos negocios interesados en el triunfo de estos hinchados, inflados. Unos de una manera más directa, como los centros de estética, los salones de belleza, los gimnasios, las farmacias, las tiendas de productos adelgazantes, las boutiques fashion... y, por supuesto, todos aquellos que chupan de la sociedad de consumo, que vampirizan las cuentas corrientes gracias al derroche y el exceso. Además, ¿a quién no le gusta tener bajo su mandato a una legión de hinchados, inflados, sólo preocupados por la flacidez de las piernas y la caída del cabello?

María Jesús Ortiz Moreiro es periodista
(mjomoreiro@hotmail.com)

perspectivas

La Diputación de Granada, a través del programa de Concertación, distribuirá este año un total de 250.000 euros al desarrollo de proyectos sociales en la provincia, lo que significa un aumento presupuestario del 14%.

Poda

La concejalía de Medio Ambiente y Mantenimiento del Ayuntamiento de Guadix, representada por David Ratia, informa a la ciudadanía que hasta el próximo 15 de noviembre se podrán presentar en el cuerpo de guardia del consistorio accitano sugerencias y aportaciones de los vecinos sobre la poda de árboles en espacios públicos. El objetivo es hacer lo más completa posible la planificación de la poda de esta temporada en jardines, parques y espacios públicos de toda la localidad.

Cambios

La Comisión Ejecutiva Provincial del PSOE de Granada ha designado a la diputada provincial de Igualdad, Josefa Caballero, como nueva secretaria del área de Igualdad en la Ejecutiva de los socialistas granadinos. Caballero sustituirá en el cargo a Sonia Soria, que pasará ahora a reforzar y coordinar las tareas y el trabajo de la organización socialista provincial en la comarca de Guadix. La nueva secretaria de Igualdad ha avanzado que desde el Partido Socialista se seguirá trabajando como hasta ahora para canalizar las demandas y reivindicaciones de la sociedad en materia de género. "Desde el PSOE continuaremos trabajando por la igualdad de género y por la cada vez mayor representatividad de la mujer en los puestos de toma de decisiones, coordinando las actuaciones de las distintas administraciones en esta materia".

Wadi-as información

Grupo Información
CONSEJERO DELEGADO **José Antonio Mallou Díaz**
DIRECTOR DE EXPANSIÓN **Joaquín Ladrón de Guevara**
DIRECTOR COMERCIAL **José María Piosa Sigler**
COORDINADOR DE SEMANARIOS **Abraham Ceballos**

Miembro de la **AEEPP**
Asociación Española de Editoriales de Publicaciones Periódicas
www.aeepp.com // aeepp@aeepp.com

A.C. Wadi-as
DIRECTOR
José Heras Burgos
ADMINISTRACIÓN
Miguel Ángel Gómez y José Marcos
SECRETARÍA
José María Molas Tresserras
PUBLICIDAD
Jorge Fernández
REDACCIÓN
Antonio Pérez Rodríguez y Ramón Ubric
REDACTOR JEFE
Ramón Pícaro
Redacción, Publicidad y Administración
c/ Duque de Gor nº 9, 2ºB. 18500 Guadix
✆ Centralita y Redacción **958 662 933.** ✆ Fax **958 662 933**
✆ Publicidad **958 662 933.** ✆ Fax **958 662 933**
✆ Distribución **956 319834**
Agencias **Efe / Fax Press / Europa Press**
DEPÓSITO LEGAL CA - 54 / 94
DEPÓSITO LEGAL (Wadias) CA- 482 / 06
Páginas web: www.wadi-as.es
www.publicacionesdelsur.net
Correo electrónico: wadias2000@terra.es

Ahí van leyes do quieren reyes

YO, GUADIX

por MANUEL AMEZCUA

Yo, Guadix, asisto con estupefacción a la inviolabilidad del prestigio mediático de instituciones corruptas, pasteleadoras de los gobiernos más dictatoriales y escasamente democráticas en su funcionamiento interno. Me refiero a cosas como la ONU o el COI, comité olímpico internacional.

Las Naciones Unidas deshonran su propio nombre, pues no pueden estar más desunidas; para empezar, sólo cinco de ellas tienen derecho de veto y las demás que se fastidien... porque los grandes pueden prohibir a los pequeños los mismos abusos que ellos comenten: yo estoy íntegramente en contra de los misiles nucleares, pero ver a los Estados Unidos o a Rusia prohibírselos a Irán, no deja de ser un "hacer lo que yo os diga y no hagáis lo que yo haga"...

El organismo olímpico internacional es otro que bien baila: su índice de arbitrariedad es tan colosal como su poder sobre el mayor acontecimiento deportivo del planeta. Está formado por miembros que se auto designan entre sí con la mayor cara dura del mundo: a mi lo de la realeza, salvo para funciones altamente representativas de cada país, me hace bastante gracia, pero puestos a buscarles utilidades: ¿Porqué forma parte del COI el príncipe Alberto de Mónaco y no la familia real de España, cinco de cuyos miembros son olímpicos? ¿Acaso el empedernido soltero monegasco puede presentar más mérito que la realeza hispánica? Todavía estamos muchos que esperamos contra toda esperanza una verdadera apertura de China al respeto de los derechos humanos, porque eso fue lo que el COI nos vendió como justificación para la concesión a semejante dictadura de los prestigiosos juegos... sólo que en China se sigue batiendo el record de ejecuciones sumarias, encarcelados por delitos de opinión y campos de concentración para la reeducación de los disidentes, mientras las madres son ya las únicas que recuerdan a los jóvenes estudiantes masacrados por la libertad ante los tanques comunistas. El concepto chino de libertad ha de ser tamizado por la experiencia del Dalai Lama y el pueblo del Tibet, los imanes musulmanes o los 15 obispos y arzobispos católicos que llevan décadas en prisión.

Pues bien, ni la ONU ni el COI hacen la más leve autocrítica... Se parecen a los pacifistas gobiernos de España que venden armas en África y Asia... y se quedan tan panchos: zapaterilmente panchos. Podría parecer que hay organismos que gozan de inmunidad ética e inviolabilidad moral. En román paladino y castellano neto: que están por encima del bien y del mal. Está visto que para hacer lo que a uno le da la gana lo único necesario es disponer de dinero: "Ahí van leyes, do quieren reyes", pues don dinero, el poderoso caballero, lo mismo cierra bocas que abre alabanzas y loas y honores a quien no debiera sino los abucheos del público, el pateo del respetable y la bronca de la concurrencia que, encima, es quien les paga, pues ni la ONU ni el COI nos salen gratis.

editorial

Biblioteca de Guadix

Esta semana la cúpula del gobierno municipal ha presentado algunas mejoras importantes incorporadas a la biblioteca municipal "José Asenjo Sedano". Con ello se pretende dar nuevo dinamismo a unas instalaciones céntricas, cómodas y amplias que pueden resultar muy útiles a los jóvenes estudiantes, tanto de la ciudad como de la comarca. Asimismo el alcalde Santiago Pérez no se ha limitado a asistir cuasi impávido a estas mejoras sino que se ha preocupado por intentar trasladar hacia la ciudadanía su preocupación sobre todo por no querer limitar el uso de la biblioteca a la clientela habitual especialmente entre "jóvenes y jóvenas" estudiantes, sino que de paso anima a toda la población, de todas las edades sin ningún tipo de condición a que se trate de hacer un uso intensivo, a un buen uso de las instalaciones de la biblioteca municipal. Se trata de realizar una llamada intergeneracional para en la medida de lo posible y no es algo que cueste mucho trabajo, acercarnos cada vez más a la lectura y al disfrute de los medios disponibles en la biblioteca, sabiendo que del uso y de la demanda de nuevos productos culturales en la amplia gama actual podremos beneficiarnos todos merced a un servicio gratuito y siempre edificante. En este sentido sería muy importante que desde la propia biblioteca y es más desde el propio consistorio se aplicasen políticas activas de lectura, de dinamización que no se quedaran en la mera contemplación de los medios de que se disponen y poco más. No hay que ir a mejorar las prestaciones actuales de la biblioteca, la actividades que se realizan, dotarla de medios para que desde ella se puedan realizar actividades tan interesantes y novedosas como las que por comparación se están llevando a cabo por ejemplo en la vecina localidad de Benalúa. La biblioteca no es un fósil, sino algo muy vivo y lo es en la medida en que desde la misma se potencien actividades de promoción de la lectura, para que los habituales y potenciales se puedan acercar a ella con cualquier excusa debídamente pregonada.

la fotodenuncia

REDACCIÓN

Y esta calle ¿para cuándo?

El Ayuntamiento de Guadix está llevando a cabo bastantes actuaciones de adecentamiento y mejora de diversas calles, pero hay una que lo necesita de forma inmediata. Se trata de la calle Cañaveral, cuyo asfaltado está regular, pero especialmente se necesita un acerado en condiciones para garantizar la seguridad de los peatones.

El dato

5.200 euros

La inversión realizada en el Centro de Diálisis de Guadix ha superado los 5.000 euros.

TURISMO

La comarca de Guadix se promociona en "Tierra Adentro"

A.P. • Guadix

■ El Grupo de Desarrollo Rural de Guadix (GDR) ha trabajado de forma conjunta con el Centro de Iniciativas Turísticas (CIT) de la Comarca de Guadix y la Asociación de Hostelería y Turismo para coordinar la presencia de la comarca en la feria "Tierra Adentro" que se celebró en Jaén del 1 al 4 de octubre pasado.

Allí se dieron a conocer los atractivos de la zona como destino turístico de excepción y se establecieron contactos con touroperadores y agencias de viaje tanto de carácter nacional como internacional.

La oferta turística de nuestra comarca ha estado incluida en el espacio de 130 m2 reservado para la provincia por el Patronato Provincial de Turismo de Granada, presencia que estuvo complementada con la participación en el II Encuentro Internacional de Comercialización de Turismo de Interior, Rural y Natural con el fin de darse a conocer entre profesionales del sector nacionales e internacionales.

La acción se desarrolla dentro del programa de actividades planificadas para el último trimestre en el ámbito de promoción turística en el que trabajan de forma conjunta GDR, CIT y Asociación de Hostelería y Turismo.

La Feria especializada en Turismo de Interior y Naturaleza "Tierra Adentro" se celebró en Jaén, en el Recinto Ferial IFEJA (Prolongación de la Avenida de Granada, s/n. Jaén).

Hasta allí se desplazó una completa representación de empresarios y asociaciones de la comarca de Guadix para promocionar las peculiaridades de nuestra zona, que hacen de ella un destino único y especialmente atractivo para el turista tanto nacional como internacional.

Pero sin duda uno de los atractivos de la cita fue la participación en el II Encuentro Internacional de Comercialización de Turismo de Interior, Rural y Naturaleza de Andalucía organizado por Turismo Andaluz, en el que la Comarca de Guadix participó de forma activa.

Esta actividad promocional tiene como objetivo poner en contacto la oferta especializada andaluza con la demanda nacional e internacional (es decir, touroperadores, agencias de viajes especializadas en turismo de interior, portales de internet y otros).

Para ello, la organización había previsto dos workshops en formato inverso: uno el 1 de octubre con los alojamientos, patronatos provinciales de turismo y entidades de promoción; y otro el 2 de octubre con la oferta complementaria de turismo activo, rutas, visitas, alojamientos singulares, agencias receptivas, etc.

Tanto el GDR como el CIT y la Asociación de Hostelería y Turismo han apostado firmemente por aprovechar al máximo esta cita y se han establecido numerosos contactos para seguir acompañando a empresarios de la zona y así desarrollar al sector turístico como uno de los principales potenciales de desarrollo de la comarca.

AGRICULTURA

Diputación se adhiere a la iniciativa de Benalúa para afrontar la situación de la agricultura

■ El Área de Promoción Económica y Empleo de la Diputación Provincial de Granada se adhiere a la iniciativa del Ayuntamiento de Benalúa para afrontar la situación de la agricultura en la zona.

Como respuesta a la moción aprobada en pleno y presentada por el equipo de gobierno de IULV-CA, y a la que ya se había sumado la organización agraria ASAJA, Julio Bernardo Castro, Vicepresidente Segundo y Diputado Delegado de Promoción Económico y Empleo ha comunicado formalmente al Ayuntamiento de Benalúa la decisión de poner en marcha un procedimiento que posibilite disponer de un Estudio de Desarrollo Estratégico del Sector Agrícola.

En el escrito recibido en el Ayuntamiento, Julio Bernardo reconoce que comparte la preocupación expresada por el equipo de gobierno de Benalúa.

Es por ello que ha dado instrucciones al Director del Área de cultura, Juventud y Cooperación Local para que se articulen las medidas más oportunas en el marco de la Concertación y en el de los programas más adecuados al efecto.

Como resultado inmediato, se ha puesto en marcha ya el procedimiento que permitirá disponer de un estudio de viabilidad serio y ajustado a la realidad de la agricultura en la zona y al mercado. Ese estudio se llevará a cabo desde el Observatorio de Estudios y Análisis, dirigido por el catedrático de la Universidad de Granada Teodoro Luque.

En efecto, tal y como el Ayuntamiento de Benalúa ha venido informando, la situación de la agricultura en nuestra zona exige una acción inmediata y sostenida en el tiempo, en la que se impliquen distintas administraciones e instituciones.

Por ello, es una satisfacción la rápida respuesta del Área de Promoción Económica y Empleo que, como vemos, no se limita a una adhesión imprecisa, sino que viene acompañada de una acción concreta que, a entender del equipo de gobierno del Ayuntamiento de Benalúa, es fundamental. Disponer de un conocimiento realista y profundo no solo de las posibilidades actuales de la agricultura en la zona, sino también de las del mercado, es el primer paso para ir tomando medidas que permitan la recuperación del sector y su futuro a largo plazo.

EDUCACIÓN

Educación equipará 6.439 aulas digitales de centros públicos

■ La Consejería de Educación destinará 19,47 millones de euros para el equipamiento de un total de 6.439 aulas digitales en los colegios públicos de Primaria. El Consejo de Gobierno ha autorizado al Ente Público Andaluz de Infraestructuras y Servicios Educativos la contratación del suministro, entrega e instalación de este material, incluido en el programa Escuela TIC 2.0.

La inversión aprobada permitirá dotar a todas las aulas de 5º y 6º de Primaria de pizarras digitales, cañones de proyección y equipos multimedia desde donde los profesores gestionarán las aplicaciones durante las clases.

Las aulas digitales, uno de los elementos centrales de la integración de las tecnologías de la información y la comunicación en el sistema educativo, se complementan con los ordenadores portátiles que se distribuirán este curso entre el profesorado y el alumnado del tercer ciclo de Primaria.

El programa Escuela TIC 2.0 se pone en marcha este curso ampliando y actualizando los objetivos del proyecto de Red de Centros TIC iniciado en 2003 e implantado en 1.495 colegios e institutos. Su objetivo es generalizar de forma progresiva las aulas digitales y el uso de ordenadores portátiles en el tercer ciclo de Primaria y en la Educación Secundaria Obligatoria.

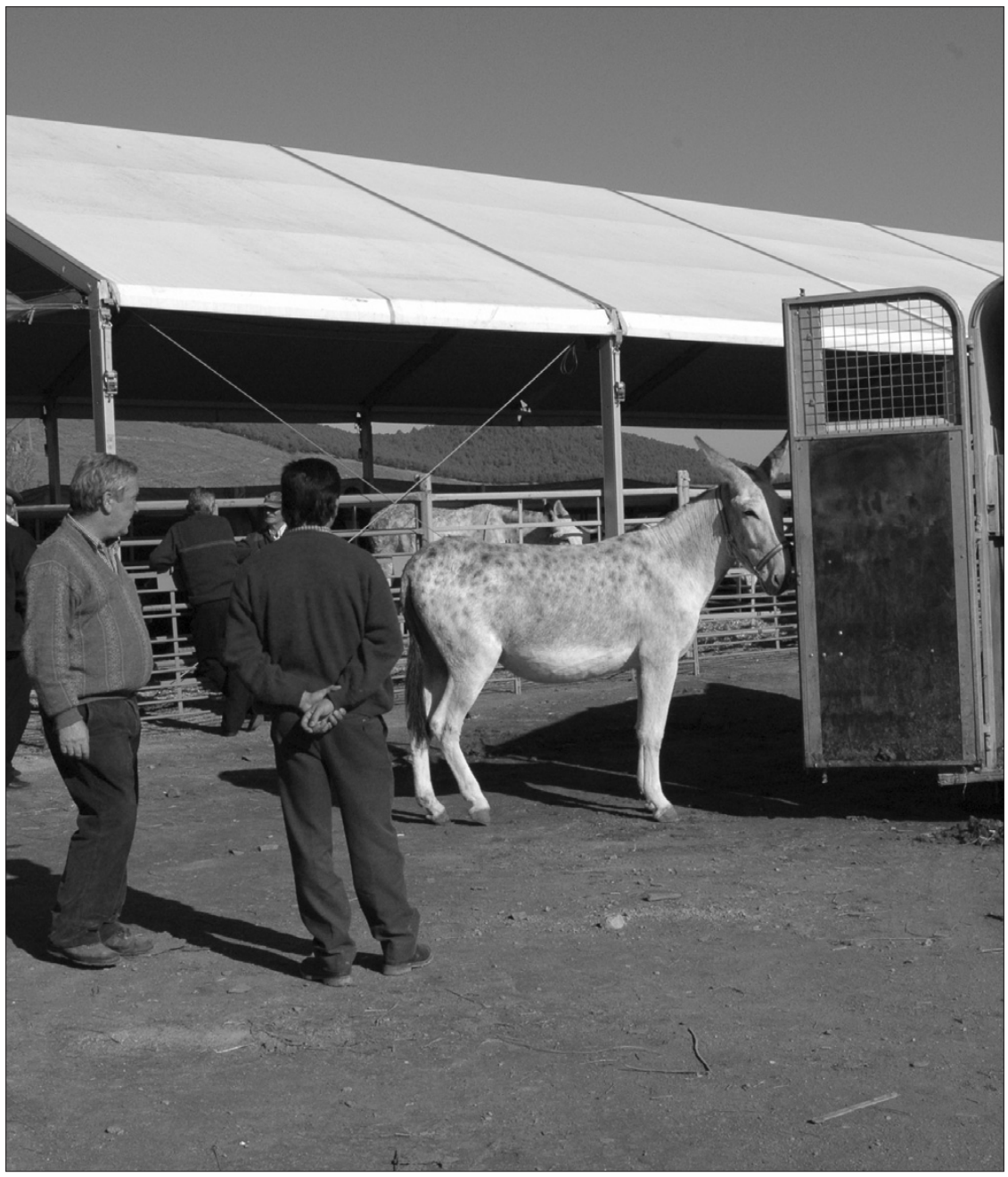

Feria de ganado de Jérez del Marquesado

Del 22 al 25 de octubre está previsto que se celebre la CLXVII feria ganadera de Jérez del Marquesado, donde se incluye la XII feria gastronómica que se celebrará el día 25 de octubre. Como novedades este año estará la presentación del libro " La Raza Bovina Pajuna " y la presencia de distintas asociaciones de criadores de razas autóctonas en peligro de extinción, a destacar la Asociación de criadores de ganado caprino de raza negra serrana y blanca andaluza. Habrá una exposición de ganado caprino de estas razas.

FUNDACIÓN
ANDALUCÍA EMPRENDE

Las más de 2.700 nuevas empresas creadas en el primer semestre del año bajo el asesoramiento de la fundación Andalucía Emprende demuestra que, a pesar de la crisis, el espíritu emprendedor sigue vivo en nuestra comunidad. Por **C. T.** Foto **CICE**

El espíritu emprendedor sigue vivo

La crisis no ha conseguido mermar el espíritu emprendedor de los andaluces y muchas empresas han conseguido materializar sus proyectos a pesar de las dificultades. De hecho, en el primer semestre de este año se han creado en la Comunidad Autónoma andaluza más de 2.700 nuevas empresas, lo que supuesto la movilización de una inversión inicial superior a los 46 millones de euros y ha permitido generar más de 3.000 empleos.

Para poner en marcha sus proyectos, los emprendedores andaluces cuentan con el apoyo de la fundación Andalucía Emprende, que, en palabras del consejero de Innovación, Ciencia y Empresa, Martín Soler, "busca fomentar y promocionar la cultura emprendedora en todo el territorio, para contribuir al fortalecimiento de la actividad económica y al desarrollo empresarial de la región andaluza".

Estas palabras las ofrecía el titular de Innovación durante el V Encuentro Andaluz de Emprendedores y Jóvenes Empresarios, organizado por la Asociación de Jóvenes Empresarios (AJE) de Andalucía en Almería y donde se realizó un balance de la actividad de esta fundación de la Administración andaluza en el primer semestre del año.

Así, Andalucía Emprende ha contribuido a la creación de 2.736 nuevas empresas en el primer semestre de este año, un dato cuya importancia quiso destacar Martín Soler dada la coyuntura económica actual, puesto que esta evolución demuestra que existe espíritu emprendedor en Andalucía, a pesar de la crisis, además del papel de asesoramiento a los nuevos empresarios que juega esta fundación.

Las más de 2.700 empresas que se han puesto en marcha en el primer semestre de 2009 a través de Andalucía Emprende han movilizado una inversión inicial de 46,3 millones de euros y han permitido la creación de 3.038 nuevos empleos.

En este periodo, la fundación ha prestado asesoramiento técnico personalizado a 5.500 personas emprendedoras y ha ayudado también a la tramitación de 17.500 solicitudes de incentivos públicos.

Andalucía Emprende es una fundación pública de la administración andaluza que pretende fomentar la creación y consolidación de empresas, especialmente las de Economía Social, y promocionar la cultura emprendedora en todo el territorio, para contribuir al fortalecimiento de la actividad económica y al desarrollo empresarial de la región andaluza.

RED DE APOYO A LOS EMPRENDEDORES

Para ello, la fundación gestiona la Red Territorial de Apoyo a Emprendedores, que permite ofrece los servicios de asistencia, asesoramiento técnico cualificado, formación, autorización, alojamiento empresarial, acompañamiento y seguimiento para la creación de nuevas empresas o consolidación de las existentes.

Actualmente, la Red está integrada por 215 Centros de Apoyo al Desarrollo Empresarial (CADES) que se encuentran repartidos por todo el territorio andaluz, en los que un equipo técnico multidisciplinar formado por más de 1.000 especialistas en creación y gestión de empresas prestan servicio a emprendedores y empresarios.

Por otra parte, la fundación Andalucía Emprende también desarrolla diferentes acciones, programas y proyectos con el objetivo final de fomentar la cultura emprendedora y la actividad empresarial en la región. Entre este programas destacan Seniors, el proyecto Lunar, Melkart y Gaya.

El programa Seniors ofrece tutorías especializadas para jóvenes empresas de la mano de empresarios jubilados o prejubilados y con una gran trayectoria profesional. En el primer semestre del año, un total de 411 empresas han recibido asesoramiento de este programa, un 62% más que en todo el ejercicio anterior.

El objetivo del proyecto Lunar es apoyar a emprendedores de la industria creativo-cultural, un sector en expansión y con importantes posibilidades de crecimiento. En 2009, se han adherido a la iniciativa 383 proyectos empresariales y se han creado 31 empresas que han generado 60 nuevos empleos.

PARTICIPACIÓN DE INVERCARIA

Como líneas de financiación, Andalucía Emprende, en colaboración con la sociedad pública de capital riesgo Invercaria, cuenta con los programas de incentivos Melkart y Gaya.

Melkart concede créditos participativos a bajo interés para impulsar ideas de negocio innovadoras de base tecnológica y creativo-cultural y, desde su puesta en marcha, en 2007, ha facilitado 52 proyectos empresariales para los que ha concedido más de 2,5 millones de euros.

El programa Gaya es un instrumento financiero de capital semilla que concede créditos participativos a nuevos proyectos empresariales que mejoren las condiciones de colectivos desfavorecidos y que generen recursos que garanticen su continuidad. Este programa ha apoyado desde su puesta en marcha con casi un millón de euros un total de 12 proyectos empresariales de base social.

Las jornadas de emprendedores, celebradas en mayo, son un ejemplo de algunas de las acciones organizadas por Andalucía Emprende en 2009.

PERSONALIZACIÓN

En 2009 se ha asesorado a 5.500 emprendedores y tramitado 17.500 solicitudes de incentivos

EQUIPO MULTIDISCIPLINAR

Un millar de especialistas en creación y gestión de empresas prestan sus servicios en los CADES

—Política trasversal—

La fundación posee otros instrumentos de cooperación con otras instituciones

Junto a estos programas, Andalucía Emprende cuenta con otros instrumentos de apoyo a personas emprendedoras como la Red de Cooperación de Emprendedoras, impulsada con la colaboración de la Consejería de Igualdad y Bienestar Social para potenciar el espíritu de cooperación entre empresarias y emprendedoras para mejorar la competitividad y la innovación en sus negocios.

Hasta el primer semestre de 2009, un total 752 empresarias han recibido asesoramiento de esta Red y se han elaborado 225 proyectos de colaboración empresarial.

Para promover la cultura emprendedora, y en colaboración con la Consejería de Educación y la Asociación Andaluza de Centros de Enseñanza de Economía Social (ACES), la fundación Andalucía Emprende también organizó el pasado curso escolar 2008/09 diversas actividades en centros educativos de Primaria, Secundaria y Bachillerato en las que participaron unos 3.000 estudiantes.

INFORMACIÓN
DEL 9 AL 15 DE OCTUBRE DE 2009

Un portátil en la mochila para recorrer la Andalucía rural

A.P. • Guadix

Cuatro viajeros con perfiles muy diferentes recorrerán Andalucía durante los próximos doce meses para contar en directo sus impresiones por 25 comarcas rurales andaluzas La web de Andarural se reconvierte en un portal 2.0 en el que cualquier usuario puede compartir sus fotos, vídeos, experiencias y proponer sus propias rutas por entornos naturales.

Un fotógrafo de naturaleza que demostrará que las iniciativas de desarrollo del turismo rural pueden ser sostenibles, un antropólogo que nos enseñará que conocer la Andalucía rural está al alcance de cualquier bolsillo, un naturalista apasionado por contar la relación entre el hombre y su entorno a lo largo de los siglos y un periodista digital en ruta para descubrir las costumbres diarias de mano de los blogueros de cada comarca que visite. Estos cuatro atípicos viajeros se enfrentan al reto de recorrer durante un año la Andalucía rural para publicar en sus blogs sus experiencias y animar a los internautas a descubrir las 25 comarcas que componen la red de grupos de desarrollo Andarural.

Los cuatro blogs, agrupados bajo el nombre de Miradas de Andalucía, son la parte más visible del nuevo portal Andarural.es. El proyecto Andarural nace como iniciativa del grupo de cooperación 'Acerca' (@cerca). Dicho grupo de cooperación, integrado por 25 grupos andaluces de desarrollo rural (GDR) comenzó su andadura en octubre de 2003 proponiéndose como objetivo general en sus actuaciones, "equiparar las oportunidades de la Sociedad Rural con la urbana en el marco de la sociedad de la información". Dentro de los proyectos que puso en marcha desde su inicio el grupo de cooperación, destacó Andarural, presentado oficialmente en la edición 2007 de la Feria Internacional 'FITUR'.

El portal se diseñó para dotar al visitante y al viajero del medio rural, de una herramienta integral que le ayudase en la organización o planificación de su viaje por el interior de Andalucía. Desde el espacio web se accede a la gran diversidad de recursos y oferta turística existente, con la gran novedad de la existencia de herramientas que permiten diseñar y enriquecer los itinerarios elegidos.

Con ello Andarural amplió el concepto de planificación del viaje, transformándolo de una búsqueda interminable de información y acúmulo de papeles, a una experiencia cómoda y divertida que se integraba fácilmente en dispositivos como reproductores de MP3, GPS, PDA o teléfono móvil. Nacía, por tanto, otra forma de viajar. Los blogs están disponibles en la dirección www.miradasdeandalucia.es.

Las grandes posibilidades de participación son la característica que de?ne a la web 2.0: Andarural.es permite a los usuarios crear sus propios blogs, álbumes de fotos y galerías de vídeos, aunque la capacidad más novedosa es la posibilidad de compartir sus propias rutas en Google Maps y comentar o añadir contenidos a las rutas de los demás usuarios.

El nuevo portal Andarural.es contiene, además, guías participativas de alojamientos y establecimientos hosteleros y de puntos de interés natural o cultural de las 25 comarcas. Andarural es la red que agrupa a la mayor parte de los grupos de desarrollo rural de Andalucía.

El proyecto engloba a 25 comarcas de las ocho provincias andaluzas para aunar esfuerzos y compartir experiencias en la promoción del turismo rural.

La comarca de Guadix estará muy presente en este proyecto, ya que el GDR Comarca de Guadix forma parte de 25 GDRs que forman parte del grupo de cooperación.

De hecho ya se está trabajando en ofrecer alguna información de la zona.

Web Andarural.

Los viajeros

Andarural pretende ser un fiel compañero en el itinerario, el viejo sabio que cuenta las anécdotas más sorprendentes y enternecedoras, intentando así que el usuario se lleve tras su regreso después de las vacaciones, algo más que un recorrido por sitios bonitos.

Con este compromiso se ha puesto en marcha la sección Miradas de Andalucía, donde cuatro viajeros, con distintos perfiles, viajarán por las 25 comarcas que componen Andarural y postearán sus viajes día a día en sus blogs, con interactuación directa con los internautas. Así se consigue aumentar el número de visitas y enlaces permanentes a la web, y aumentar la visibilidad en portales de red social y la blogosfera.

Estas miradas aumentarán la información disponible indagando en las sensaciones que nos producirá la ruta, a la vez que complementan la descripción habitual. No cabe duda que este portal explora otra manera diferente de hacer turismo, o lo que se puede denominar como "turismo de sensaciones" por la geografía andaluza.

Las cuatro personas que realizarán las "Miradas de Andalucía" son:

Juanma Delgado aportará la Mirada más humana de las comarcas visitadas. Licenciado en Comunicación Audiovisual y en Antropología Cultural, Juanma ha basado su trayectoria profesional en la visibilización de pueblos y culturas a lo largo y ancho del mundo a través del documental etnográfico. El blog de Juanma en Miradas de Andalucía nos mostrará a las gentes de nuestra comunidad, su cultura, folklore, tradiciones, rituales, artesanías y fiestas. La organización social es una variable decisiva en el ámbito del desarrollo y se necesita un experto social para identificarla y tener en cuenta a las personas como grupos con estrategias y objetivos propios, para apostar por un turismo respetuoso y sostenible. Otra novedad aportada por Juanma y que vendrá muy bien en estos tiempos de crisis es que nos acercará a estas prácticas humanas acabando con el mito de que el turismo rural solo está al alcance de los bolsillos más privilegiados.

Pedro Retamar es periodista, fotógrafo y ante todo viajero en busca de sensaciones. Con su cámara y su cuaderno de viaje en las manos escudriña los rincones olvidados del mundo rural y su naturaleza. Las veredas en desuso, los cordeles trashumantes y la observación de la naturaleza, llevan siempre sus pasos hacia esa forma de caminar de los viajeros románticos del XIX. Su faceta literaria y fotográfica se nutre de títulos, como Naturaleza monumental de España, Villas medievales, Los rostros del paisaje de España, Senderos perdidos, además de otros de autoría colectiva, como Guadarrama, Caminos naturales, El oso y el madroño, El agua, sorbos de vida. En su trayectoria profesional destacan los numerosos reportajes publicados en el suplemento 'El Viajero' del diario El País y sus colaboraciones en Radio Nacional de España y en otros medios de comunicación. La Mirada de Andalucía de este corresponsal en el monte será la del viajero amante de la naturaleza, comprometido con el desarrollo rural sostenible, interesado en las actividades de ocio vinculadas al medio natural y usuario habitual de los establecimientos de turismo rural y ecoturismo.

Xosé Alberte López es periodista y bloguero. Nacido en Galicia, ha estado vinculado a Andalucía durante los últimos nueve años. Tras licenciarse en Periodismo en la Universidad de Sevilla, ha trabajado en los medios de comunicación del Sevilla FC y en el departamento de comunicación de Expo Zaragoza 2008, donde participó en la puesta en marcha de varios medios y herramientas digitales para convertir a la Exposición en el primer evento internacional con una estrategia completa de comunicación 2.0. Su Mirada de Andalucía, a medio camino entre dos tierras, local pero a la vez con la frescura de quien visita la Andalucía rural por primera vez, estará presente en su blog. Además, como nativo digital, buscará relacionarse especialmente con aquellos blogueros de cada comarca, para conocer otras formas de expresar la relación de los internautas con sus pueblos y tejer una red de enlaces y relaciones entre el proyecto Andarural y los internautas que viven las 25 comarcas día a día.

La mirada de Jorge Garzón es la mirada natural y de la memoria, con la que el hombre y la mujer rural se relacionan con la naturaleza. A través de su blog y sus crónicas tomará el pulso a la relación que el hombre ha mantenido con el medio natural, el detalle de lo oculto, la mirada histórica que hizo de nuestros pueblos lo que hoy son, las historias y cuentos que permanecen en la memoria, en cada paisaje, planta o animal y que conforman la realidad andaluza de lo rural y lo natural. Jorge Garzón es Técnico en turismo especializado en observación de naturaleza, desarrollo rural y medio ambiente. Guía-intérprete, naturalista profesional y cronista de lo natural, mantiene sus propios blogs sobre turismo de observación de naturaleza, escribe y colabora habitualmente con la RTVA y otros medios de comunicación. Su cercanía al medio rural, diseñando y coordinando proyectos de formación turística, desarrollo y medio ambiente, lo convierten en un testigo de excepción del cambio del mundo rural andaluz en estos últimos veinte años.

apis

tapis

Patés para tapas, sandwiches, canapés...

¿nos quedamos de tapas?

Disfruta de 4 nuevas y deliciosas recetas para tomar un bocado.

www.apis.es

Pimiento & Atún
Espárragos & Atún
Champiñón & Almendras
Olivas

HOTASA Hoteles

SEPTIEMBRE

TORREMOLINOS (COSTA DEL SOL)
GRAN HOTEL CERVANTES **** Tel. 952 38 40 33 — Desde 52,00 € MP hasta el 26/09. 37,5 € 27/09 - 31/10. NIÑO GRATIS.

ISLANTILLA (HUELVA)
HOTASA LEPE MAR PLAYA ** Tel. 959 48 10 01 — Desde 26,75 € MP hasta el 31/10. 1 NIÑO GRATIS.

GRAN CANARIA (PLAYA DEL INGLES)
HOTASA BEVERLY PARK *** Tel. 928 774042 — 25,00 € MP hasta 31/10 y 40,00 € TI. 1er NIÑO GRATIS hasta 12 años.

MALLORCA
HOTASA BEVERLY PLAYA (PAGUERA) *** Tel. 971 685481 — 26,25 € MP hasta 31/10 1 NIÑO GRATIS
HOTASA EUROCALAS ***(CALAS DE MALLORCA) Tel. 971 834247 — 28,75 € TIncl. hasta 30/09, 33,75 € Octubre 1 NIÑO GRATIS. 2° NIÑO 10 €
HOTASA SAMOA *** (CALAS DE MALLORCA) Tel. 971 834247 — 27,50 € TIncl.hasta 30/09. 22,50 € Octubre. 1 NIÑO GRATIS.
HOTASA SANTA FE (CAN PICAFORT) *** Tel. 971 834247 — 26,25 € MP hasta 30/09. 23,75 € Octubre. 1 NIÑO GRATIS.
HOTASA SARAH (CAN PICAFORT) *** Tel. 971 850425 — 26,00 € MP hasta 30/09. 22,50 € Octubre. 1 NIÑO GRATIS.

TENERIFE
HOTASA INTERPALACE (PTO. CRUZ) **** — 28,00 € MP hasta 30/10 40,50 € en TIncl. 1er NIÑO GRATIS.
HOTASA PUERTO RESORT (PTO. CRUZ) **** — 28,75 € MP hasta 04/10. 43,75 € en Todo Incl. 30,50 € MP 5-30/10 y 45 € en T Incl. 1er NIÑO GRATIS
GRAN HOTEL SEMIRAMIS (PTO. CRUZ) ***** — 31,25 € MP 26/09-31/10. NIÑO 50%
HOTASA LAGOS DE CESAR (PTO. SANTIAGO) **** Tel.. 922 37 45 00 — 28,00 € MP hasta 30/10. 40,50 € en TIncl. 1er NIÑO GRATIS

LA PALMA
HOTEL TABURIENTE PLAYA **** — 43,00 € MP hasta 31/10. 1 NIÑO GRATIS
APARTHOTEL COSTA SALINAS *** Tel. 922 181277 — 28,75 € MP hasta 31/10 20,00 € Solo alojamiento NIÑO GRATIS

Precios por persona y noche en hab. doble. 1 noche gratis de solo alojamiento por cada 7 noches en MP (máxima ocupación 2 adultos + 1 niño). Excluidas de la promo noche gratis:del 15/7 al 25/8. Regalo a canjear antes del 31/12/2009.Impuestos incluidos. Oferta sujeta a disponibilidad. Consultar resto de tarifas.

www.hotasahoteles.es

Granada

➤ EL PERSONAJE ➤El cantautor de Úbeda, JOAQUÍN SABINA, presenta en Granada el 19 de diciembre Vinagre y rosas, su nuevo trabajo discográfico que sale a la venta a principios de noviembre

■■■ UGR

La Universidad de Granada, entre las 15 propuestas como Campus de Excelencia Internacional

Entre las propuestas por el Gobierno como Campus de Excelencia Internacional, además de la Universidad granadina, también se encuentran las de Sevilla y Córdoba

RAMÓN UBRIC

■ Las 15 instituciones seleccionadas por Educación obtendrán financiación de hasta 200.000 euros para desarrollar con más profundidad el plan estratégico que han planteado. Asimismo deberán preparar una presentación oficial y pública ante una comisión internacional de expertos, que ya en una segunda fase, seleccionará a finales de noviembre a aquellos Planes Estratégicos que van a recibir financiación para ser llevados a la práctica en su integridad.

El 84% de las universidades públicas españolas ha presentado planes estratégicos, así como prácticamente un tercio de las privadas (si bien éstas últimas no optan a las ayudas económicas de la convocatoria). Todas ellas pretendían con ello convertirse en "Campus de Excelencia Internacional", y así impulsar su reconocimiento internacional. 50 instituciones de 16 comunidades autónomas han presentado planes estratégicos que establecen como cumplir los más exigentes estándares de excelencia y calidad en varios ámbitos: Mejora docente, mejora científica, transformación del campus para el desarrollo de un modelo social integral, mejoras dirigidas a la adaptación e implantación al Espacio Europeo de Educación Superior (incluyendo la correspondiente adecuación de los edificios), transferencia del conocimiento y tecnología como resultado de la investigación académica al sector empresarial, e interacción entre el campus y su entorno territorial. De estos 50 proyectos el Ministerio de Educación ha preseleccionado 15 (los de las universidades de Granada, Córdoba y Sevilla entre ellos) .

ARCHIVO

Fachada de la Facultad de Medicina, una de las carreras más demandadas en la Universidad de Granada.

Financiación de 200.000 euros

Estas 15 instituciones obtendrán financiación de hasta 200.000 euros para desarrollar con más profundidad el plan solicitado. Asimismo deberán preparar una presentación oficial y pública ante una comisión internacional de expertos, que ya en una segunda fase, seleccionará a finales de noviembre a aquellos Planes Estratégicos que van a recibir financiación para ser llevados a la práctica en su integridad.

Las universidades seleccionadas finalmente recibirán financiación para el desarrollo del Plan Estratégico. Para ello, el Ministerio de Educación concederá préstamos sin intereses por un importe total de 150 millones de euros a las CCAA donde se encuentren las universidades seleccionadas. Esta dotación se verá complementada con 53 millones de euros en subvenciones, de los cuales 50 proceden del fondo especial del Estado para el Estímulo de la Economía y el Empleo, PlanE, a través del subprograma de I+D+i y Transferencia, gestionado por el Ministerio de Ciencia e Innovación.

Valoración del Rector de la UGR

La selección del Proyecto Campus de Excelencia Internacional Granada (CEI - Granada) por parte del Ministerio de Educación para la elaboración del Plan Estratégico de viabilidad y conversión en CEI supone "un éxito para nuestra Institución", aseguraba hoy el rector granadino Francisco González Lodeiro. "Lo alcanzado es un reconocimiento a la labor realizada por los miembros de nuestra comunidad universitaria. En esta segunda fase que se abre elaboraremos el citado Plan Estratégico con el objetivo de conseguir la calificación de Campus de Excelencia Internacional para nuestra Universidad y desde la UGR queremos agradecer el apoyo recibido por parte de otras instituciones y empresas que han apostado por un gran proyecto de futuro", manifestó el rector.

En el Informe de la Comisión Técnica, que puede se consultado en Internet, se señalan los quince proyectos propuestos para su presentación a la Comisión Internacional que deberá dar el visto bueno final.

■■■ PATRIMONIO

Las obras de recuperación del Maristán Nazarí se iniciarán en el plazo de un año

■ Las obras de recuperación y puesta en valor del monumento Maristán Nazarí, ubicado en el barrio granadino del Albaicín, se iniciarán en un plazo máximo de un año, después de los trabajos de expropiación y excavaciones arqueológicas que ya se hayan llevado a cabo.

Así lo anunció el delegado del Gobierno andaluz en Granada, Jesús Huertas, en su visita al monumento, durante la que ha asegurado que en breve se redactará el proyecto de rehabilitación. Huertas explicó que se ha encargado el proyecto de recuperación del Maristán a Pedro Salmerón, un arquitecto "de reconocido prestigio internacional en el área de patrimonio histórico".

"El Albaicín es una de nuestras preocupaciones fundamentales", señaló Huertas, quien apuntó que se están haciendo "importantes trabajos" en materia de rehabilitación de viviendas, y en concreto, dijo, se han llevado a cabo ya trescientas actuaciones con una inversión de más de 20 millones de euros. Según el delegado, la Junta, dentro del Plan Concertado de Vivienda y Suelo, invertirá en este barrio granadino más de 160 millones de euros en 1.500 intervenciones. Además, se están ejecutando los trabajos de supervisión del proyecto de Daralhorra, próxima sede del Consorcio del Milenio.

LA ALHAMBRA

La Alhambra inicia el programa de visitas guiadas con Irving

RAMÓN UBRIC

El primer ciclo de visitas guiadas tuvo lugar la pasada semana con un homenaje a Washington Irving.

■ El Patronato de la Alhambra y Generalife ha puesto en marcha una nueva edición del programa de visitas guiadas por especialistas que comenzó la pasada semana con un ciclo dedicado a 'La Alhambra y Washington Irving' con motivo del 150 aniversario de la muerte del escritor norteamericano.

El profesor de la Universidad de Granada Javier Villoria fue el encargado de abrir el pasado viernes 2 de octubre, la temporada de visitas guiadas por especialistas con el citado recorrido dedicado al autor de Cuentos de la Alhambra, según informó el Patronato de la Alhambra y el Generalife.

Ya el sábado, el catedrático de Historia del Arte de la Universidad de Jaén Pedro Galera explicó a los asistentes a su visita la atracción que despertó el monumento nazarí en los viajeros románticos, mientras que Juan Manuel Barrios Rozúa, profesor de la Escuela de Arquitectura de Granada, centró su recorrido del domingo en la Alhambra del siglo XIX.

Este año, el programa incluye la arqueología como argumento en de las visitas que tendrán lugar los días 16, 17 y 18 de octubre a cargo de los especialistas Eva Moreno, Paula Sánchez y Manuel Pérez Asensio. Los interesados en esta materia pueden participar en los recorridos sobre El Palacio de los Infantes, La Alhambra a través de la arqueología y Nuevos descubrimientos sobre la acequia de la Alhambra.

Por su parte, la restauradora del Patronato de la Alhambra y Generalife, Elena Correa, realizará su recorrido a través de las intervenciones en el Museo de la Alhambra el día 23 de octubre, mientras que el jefe de servicio de Protección y Conservación del PAG, Francisco Lamolda, centrará su visita en el mantenimiento y autenticidad del monumento. El restaurador del PAG, Ramón Rubio, descubrirá los detalles de la policromía y la decoración nazarí.

Noviembre

El mes de noviembre comenzará con un ciclo dedicado a los libros de la Alhambra. Así, el viernes 6, el profesor de Antropología Social de la Universidad de Granada, José Antonio González Alcantud, realizará una visita basada en su libro 'La Alhambra. Lugar de la memoria y diálogo'.

El domingo 8 de noviembre a las 10,00 horas, será el intérprete del Patrimonio y doctor en Historia Juan Antonio Vilar, quien se centrará en el período de los Reyes Católicos en la Alhambra para argumentar su visita.

Los estilos arquitectónicos del monumento nazarí serán protagonistas de las visitas guiadas por especialistas el fin de semana del 13, 14 y 15 de noviembre, que girarán en torno al arte islámico, el mudéjar y el renacimiento.

Por su parte, la directora del Patronato de la Alhambra y Generalife, María del Mar Villafranca, será la responsable de la visita 'El agua: funcionalidad estética en la Alhambra', prevista para el 20 de noviembre, y el asesor técnico de arqueología del PAG, Jesús Bermúdez, basará su recorrido, el día 21, en 'La Alhambra, una ciudad palatina en el tiempo'

Cine y Fotografía

Dado el éxito de anteriores convocatorias, la fotografía y el cine pondrán el broche de oro al programa de visitas guiadas por especialistas de este año, con la participación del profesor de la Universidad de Granada y experto en Historia de la Fotografía Javier Píñar y el arquitecto y miembro de la Comisión Técnica de la Alhambra Carlos Sánchez, el día 27.

Las entradas para las visitas se deben reservar con antelación a través de la oficina que el Patronato de la Alhambra y Generalife tiene abierta en el Corral del Carbón de lunes a sábado de 10,00 a 14,00 horas y de 16,00 a 20,00 horas, y los domingos de 10,00 a 14,00 horas.

Esta iniciativa se incluye dentro del programa La Alhambra más cerca, y con ella el Patronato pretende acercar el patrimonio histórico al ciudadano. El precio de cada visita es de 6 euros y la edad mínima para inscribirse es de 12 años.

Éxito de la Feria de Muestras

Por otro lado, unas 58.000 personas han pasado por la XXXI Feria General de Muestras de Armilla (Fermasa) desde su apertura, el pasado 26 de septiembre, hasta su clausura, según la organización.

La feria, estructurada en torno a tres pabellones y carpas exteriores, ha dado cabida a una amplia representación de los sectores económicos y sociales de Andalucía y del tejido empresarial de la provincia de Granada.

Para el presidente de la Feria de Muestras (Fermasa), Gerardo Sánchez, esta edición ha contribuido a su consolidación como referente empresarial de Andalucía al propiciar el intercambio de negocios y contactos con otros sectores.

Durante la celebración de la Feria General de Muestras, también ha tenido lugar la VIII Feria Internacional del Sector Caprino y sus derivados, así como la Feria del Queso, que se han convertido en un escaparate de los productos caprinos a nivel nacional.La feria ha contado esta edición con la presencia de 11 ganaderías, unas 200 cabezas de ganado de las principales razas nacionales y una máquina expendedora de leche de cabra pasteurizada . En el marco de la feria también se han celebrado estos días las VIII Jornadas Técnicas Caprinas, en las que se han abordado cuestiones relacionadas con el sector para la mejora de la raza.

UGR

El rector de la Universidad de Granada, investido Doctor Honoris Causa en Moscú

■ El rector de la Universidad de Granada, Francisco González Lodeiro, fue investido la pasada semana Doctor Honoris Causa por la Universidad Estatal Lingüística de Moscú, principal centro superior ruso de enseñanza de idiomas extranjeros.

La rectora de la Universidad rusa, Irina Jaléyeva, entregó a su colega español el diploma del Doctorado Honoris Causa y la toga en reconocimiento de su aportación personal a la cooperación que ambos centros docentes desarrollan desde hace casi veinte años.

El rector granadino habló en su intervención de las exigencias del proceso de Bolonia para combinar las posibilidades de integración de un espacio de conocimiento sin fronteras con la función social de la universidad, según informó a Efe el consejero cultural de la embajada de España, Javier Larrache.

El embajador español en Rusia, Juan Antonio March, destacó por su parte en el acto oficial la gran oportunidad que ofrece el siglo XXI para que el espacio iberoamericano y el ruso, ambos de dimensiones continentales, crean un área de conocimiento sin fronteras.

La académica Jaléyeva, a su vez, destacó el hecho de que en la Universidad granadina, fundada en 1531, se imparten desde hace casi medio siglo clases del idioma ruso.

También subrayó que González Lodeiro es miembro honorífico del Consejo Científico de la Universidad rusa, antiguo Instituto de Lenguas Extranjeras "Maurice Thorez", que dispone de un centro de lengua y cultura española y otro de programas iberoamericanos.

En años anteriores, la Universidad Lingüística de Moscú confirió el Doctorado Honoris Causa al embajador español, José Antonio de Iturriaga Barberán, y al padre Bartolomé Vicens Fiol, presidente de la Fundación del Hombre y confesor del rey de España Juan Carlos I.

HUMOR

Santa Fe reivindica la risa crítica en su XV Festival de Teatro del Humor

■La muestra teatral, que se celebra del 9 al 18 de octubre en la Casa de la Cultura del municipio, celebra su 15 cumpleaños con siete espectáculos de primer nivel con los que disfrutar de un "humor inteligente que despierte la mirada crítica y la reflexión", manifestó la diputada de Cultura de la Diputación de Ganada, María Asunción Pérez Cotarelo.

El festival,un "dinamizador social y económico para el municipio", según el alcalde de Santa Fe Sergio Bueno, estará arropado por un programa paralelo de actividades culturales . Además, la dirección del festival - que cuenta con la colaboración y patrocinio de la Diputación de Granada- ha apostado este año por la difusión de la muestra en revistas especializadas, al tiempo que ha reunido las "propuestas más disparatadas e interesantes del panorama humorística nacional e internacional". Eso sí, "buscando siempre despertar el espíritu crítico del espectador a cambio de una sonrisa", subrayó el primer edil. El festival volverá a ofrecer a los padres un servicio de guardería gratuito durante los espectáculos.

Esta edición abrirá sus puertas el próximo día 9 con la compañía sevillana 'Teatro del Velador", que en "Las Gracias Mohosas" nos propone una revisión del clásico escrito por la primera dramaturga española, Feliciana Enríquez de Guzmán, durante sus largas horas de clausura.

El sábado, 10 de octubre, el polifacético artista italiano Leo Bassi nos acompañará para presentar su última apuesta, "Utopía", calificada por el autor como "la más ambiciosa de sus obras". Y desde la comicidad provocadora nos adentramos en el teatro mudo de humor negro. Así, como colofón al primer fin de semana, la compañía de comediantes alemanes Familie Flöz ofrecerá su última creación "Hotel Paraíso", en una apuesta por el teatro gestual de máscaras con cuatro actores que encarnan a una infinidad de personajes. Como novedad, el miércoles 14 la compañía La Pulga Teatro ofrecerá una obra en clave de comedia circenses para el público infantil y escolar con la intención de traspasar la lógica narrativa instalándose en el mundo infantil, el de los sueños.

REGISTRO

Registro de animales potencialmente peligrosos en el Ayuntamiento de Guadix

Una de las razas potencialmente peligrosas.

A.P. • Guadix

El Ayuntamiento de Guadix recuerda a los propietarios de animales potencialmente peligrosos que deben de inscribirlos en el registro municipal, tal y como se establece en la normativa vigente. Por otro lado, desde el consistorio accitano se recuerda a los propietarios de perros, gatos y hurones que tienen la obligación de tener a sus animales tanto identificados con el microchip como vacunados contra la rabia.

Los que posean un perro de las razas consideradas como potencialmente peligrosas deben de dirigirse al registro municipal Ayuntamiento de Guadix para cumplimentar la solicitud de licencia e inscripción en el registro de animales potencialmente peligrosos. Junto a la solicitud, deberán de presentar el DNI de la persona solicitante, el certificado de capacidad física y psicológica para la tenencia de perros potencialmente peligrosos, la póliza del seguro de responsabilidad civil, el recibo de pago de la citada póliza, la declaración jurada de no haber sido sancionado por infracciones graves o muy graves previstas en el régimen jurídico de animales potencialmente peligrosos y la cartilla sanitaria del animal.

Conviene recordar que las principales razas de animales potencialmente peligrosos son las siguientes: Pit Bull Terrier, Staffordshire Bull Terrier, American Staffodshier Terrier, Rottweiler, Dogo Argentino, Fila Brasileiro, Tosa Inu y Akita Inu. También se especifica que lo son los que tengan todas o la mayoría de las siguientes características:

a) Fuerte musculatura, aspecto poderoso, robusto, configuración atlética, agilidad, vigor y resistencia.

b) Marcado carácter y gran valor.

c) Pelo corto.

d) Perímetro torácico comprendido entre 60 y 80 centímetros, altura a la cruz entre 50 y 70 centímetros y peso superior a 20 kg.

e) Cabeza voluminosa, cuboide, robusta, con cráneo ancho y grande y mejillas musculosas y abombadas. Mandíbulas grandes y fuertes, boca robusta, ancha y profunda.

f) Cuello ancho, musculoso y corto.

g) Pecho macizo, ancho, grande, profundo, costillas arqueadas y lomo musculado y corto.

h) Extremidades anteriores paralelas, rectas y robustas y extremidades posteriores muy musculosas, con patas relativamente largas formando un ángulo moderado.

COPA ANDALUCIA

Éxito de participación en la final de la Copa Andalucía celebrada el pasado domingo en la localidad malagueña de Nerja

Más de doscientas personas acompañaron a Paquillo Fernández en la caminata popular de la Final del Circuito Copa Andalucía, que se celebró el pasado domingo en Nerja. Se trata del segundo año que el 'Trofeo de Marcha Feria de Nerja Memorial Tomás Santaolalla' acoge la Final de este Circuito, que como novedad se ha disputado en un nuevo recorrido ubicado en el parque Verano Azul, por estar el habitual del Balcón de Europa en obras.

Fueron muchos los nerjeños que se acercaron hasta este lugar para ver a la élite nacional de la marcha atlética competir en un circuito inédito. Concretamente en la caminata popular, se batieron récords con la participación de unas 250 personas, que acompañaron al Director del CAE y a la marchadora olímpica María Vasco en esta original actividad de promoción de la disciplina.

Paquillo Fernández ha destacado tras conocer los resultados de la prueba, la calidad de las marcas de los participantes, que "han sido bastante buenas aunque la mayoría de nosotros nos encontramos en el inicio de la temporada, salvo los atletas cadetes que el próximo 17 de octubre disputan la carrera más importante de la temporada, el Campeonato de España de su categoría".

En este Nacional, la selección andaluza tiene grandes posibilidades ya que el cordobés Arturo Peralbo defiende el título de Campeón cadete de cinco kilómetros marcha en ruta y Ángela Olivares espera reeditar la plata conseguida en el Nacional de invierno, donde la onubense Laura García fue bronce.

Los ganadores del Circuito Copa Andalucía 08-09, que promociona la disciplina por toda la comunidad y cuenta con importantes regalos para los cinco primeros clasificados de cada categoría, se darán a conocer próximamente.

EXPOSICIÓN

La sala de exposiciones Ismael de la Serna acoge la exposición Rincones de mi tierra de Rosario Medina

La sala de exposiciones municipal Ismael de la Serna acoge desde el pasado viernes la muestra “Rincones de mi tierra” de la accitana Rosario Medina, una exposición que podrá visitarse hasta el próximo 15 de octubre en horario de siete a nueve de la tarde.

Así lo ha informado la concejala de Cultura del consistorio accitano, Marina Sánchez, quien ha recordado que esta iniciativa se enmarca en el programa de apoyo a artistas accitanos que promueve el Ayuntamiento.

El público encontrará en esta muestra una selección de obras en las que la accitana Rosario Medina muestra su particular visión de los rincones de Guadix y Granada, constituyendo la mirada de una mujer que disecciona cada uno de los detalles de una plaza de Santiago nevada o la subida a la Alhambra en una calurosa tarde de verano, entre muchos otros.

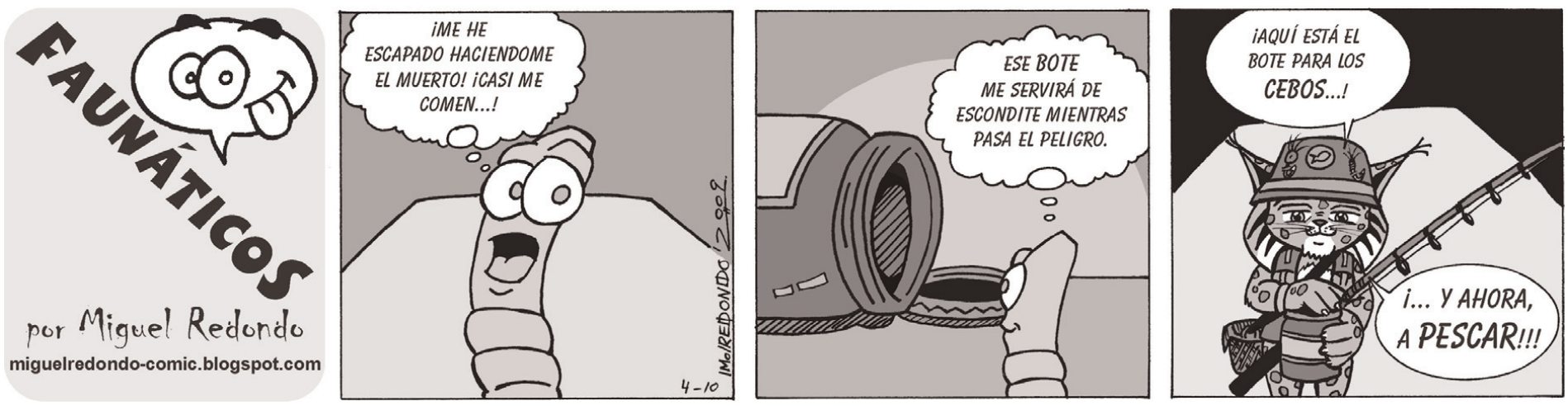

■■■ ORIENTACIÓN

Los días 3 y 4 de octubre se ha celebrado en Benalúa la V prueba de la Liga Andaluza de Orientación

REDACCIÓN • Benalúa

■ Unas 260 personas, procedentes de toda Andalucía y Murcia, junto con un grupo venido de Finlandia, han participado el pasado fin de semana en la V prueba de la Liga Andaluza de Orientación, así como en una de las pruebas de la Liga Provincial.

El evento deportivo ha sido organizado por el club de Orientación Veleta en colaboración con el Área de Deportes del Ayuntamiento de Benalúa y ya es el segundo año que se celebra aquí. Según Juan Manuel Casado, presidente del club de Orientación Veleta, el entorno de Benalúa ofrece unas condiciones inmejorables para la práctica de este deporte ya que dispone de zonas llanas y con desniveles no demasiado exigentes y, sobre todo, con una orografía, la de la zona de ramblas y bad-lands, que permite el diseño de circuitos a prueba de la capacidad de orientación de los participantes de las distintas categorías.

La orientación es un deporte consistente en realizar un recorrido de longitud y dificultad variada en el menor tiempo posible en zonas naturales.

La persona participante en las competiciones dispone de un mapa topográfico de la zona donde están señalados los trayectos que deben realizarse y los puntos donde debe realizar los controles, además de una brújula y un cronómetro.

Como explica Juan Manuel Casado, la dificultad de la prueba no está tanto en recorrer velozmente los 3, 4 o 5 km. del trayecto, como en no "desorientarse" y perder tiempo dando rodeos, ya que el trayecto no está marcado mediante señales o senderos, sino simplemente jalonado por balizas con dispositivos electrónicos donde los propios corredores deben realizar el control de su trayectoria y de sus tiempos. Por ello, el mejor en estas pruebas no es el más fuerte o el más rápido, sino el que es capaz de encontrar el camino más corto en menos tiempo, con la ayuda del mapa y la brújula, pero sobre todo, de su intuición y su experiencia en el medio natural.

Este deporte despierta cada día mayor interés entre las personas que desean realizar actividades en la naturaleza y prueba de ello es la afluencia de participantes este fin de semana, así como la participación de cinco jóvenes de Benalúa que ya llevan años practicando la orientación. Juan Manuel Casado, que también es profesor de educación física en el Instituto Pedro Antonio de Alarcón de Guadix, opina que no solo es una ocasión para disfrutar de la naturaleza y del estímulo de la competición deportiva, sino que refuerza los valores de respeto al medio natural y a los compañeros entre los jóvenes, y también pone de manifiesto que las actividades de ocio en la naturaleza pueden ser una salida laboral para los jóvenes de la comarca. En este sentido, destaca el creciente número de jóvenes que se forman como monitores deportivos y de ocio y tiempo libre a través de los módulos de grado medio que se ofertan en centros de enseñanza secundaria como el Pedro Antonio de Alarcón de Guadix.

Isabel, una de las participantes en las pruebas que viene con sus hijos y su marido desde Granada, destaca otra ventaja importante de este deporte: "Cuando en una familia el niño hace fútbol o baloncesto, juega él y el resto de la familia mira desde la grada. Pero en la orientación participamos todos juntos, cada uno en su categoría y haciendo lo que puede, y pasamos unos ratos muy buenos en familia y en el campo".

Las personas participantes en estas pruebas durante estos dos días, han pernoctado en distintos establecimientos hoteleros de Benalúa, así como en el Pabellón de Deportes del pueblo, acondicionado para ello.

Han podido conocer, de esta manera, no solo el entorno del pueblo y la espectacular zona de bad-lands, sino también los alojamientos en cueva.

Para Ana Requena, concejal de deportes del Ayuntamiento, esta experiencia ha sido, un año más, un éxito, y fortalece el interés del equipo de gobierno por favorecer este tipo de actividad deportiva en la que la participación es máxima y que contribuye a la interiorización de los valores cívicos entre personas de todas las edades, pero, sobre todo, entre los jóvenes.

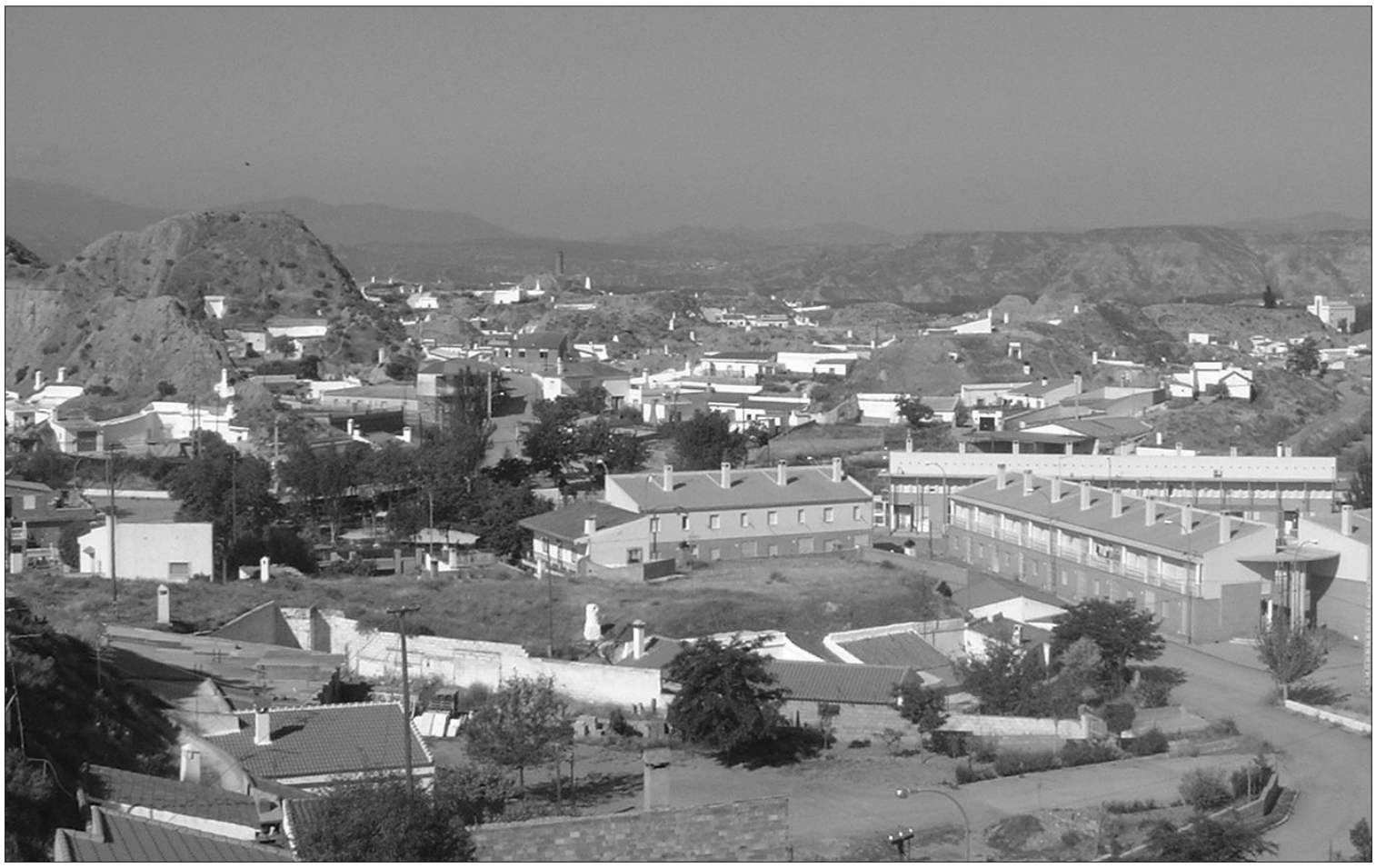

TORCUATO FANDILA

Benalúa acogió la prueba.

■■■ SUMINISTRO ELÉCTRICO

El Guadix C.F. Fútbol Sala comienza su nueva andadura en la competición de fútbol sala con victoria

■ El Guadix C.F. Fútbol Sala comienza su nueva andadura en la competición de fútbol sala, como mejor se puede comenzar, con una victoria ante uno de los equipos que a priori se presume como uno de los favoritos para estar entre los cuatro primeros equipos que dan la clasificación para disputar los play off de ascenso a 1ª división Nacional B.

Partido que comenzó con bastante nerviosismo por parte del conjunto accitano, y más si añadimos que en dos lanzamientos a puerta por parte de equipo granadino consiguieron sendos goles, minutos 2 y 4, no pintaba nada bien para el Guadix su debut, pero no más lejos de la realidad, el equipo accitano poco a poco se fue asentando en el parquet y con la entrada de Alejandro Ortiz, " Alex", tras una magnifica jugada en equipo consigue el primer gol de los locales, el Guadix era dueño y señor del encuentro y solo se trataba de esperar el empate como así ocurrió, un gran lanzamiento de media distancia por parte de Julio Ortiz consiguiendo el empate, con este resultado se llega al descanso.

Tras la reanudación el equipo granadino parecía que quería sacudirse el dominio aplastante del conjunto local, con conatos de reacción muy tímidos y sin continuidad, quizás por la presión que ejercía el Guadix, fruto de ello tras una magnífica jugada individual de nuevo de Alejandro Ortiz el conjunto accitano se coloca 3-2 en el marcador, gol que hizo levantarse a los espectadores de sus asientos por la belleza y ejecución del mismo.

Solo había un equipo sobre el terreno de juego y ese era el conjunto accitano, tras un buen ataque llevado por Jorge, el Guadix vuelve a marcar 4-2, minuto 19 de la 2ª parte, parecía que todo ya estaba hecho, los locales se relajan quizás demasiado, situación que el Granada Futsal aprovecha para acortar distancias pero ya sin tiempo para más, 4-3, minuto 25 de la 2ª parte.

el deporte

El Guadix cae contra todo pronóstico en su feudo ante el recién ascendido Los Marinos (0-2) ■ Página 26

El Grupo Salmerón Guadix volvió a la senda de la victoria al doblegar al Alhaurín de la Torre (77-68) ■ Página 27

■ FÚTBOL

El Guadix paga su mal inicio y cae inesperadamente ante Los Marinos (0-2)

RAMÓN UBRIC

El defensor accitano José Heras golpea el balón ante la presión del jugador visitante Michel.

REDACCIÓN GUADIX

■ El Guadix CF volvió a decepcionar y cayó ante Los Marinos (0-2) en su feudo, en un encuentro que se decidió en los quince primeros minutos en dos acciones desafortunadas de la defensa accitana. Los de Rafa Medina dominaron durante todo el encuentro y pudieron meterse en el encuentro con dos balones al palo de Joaquín. Toda la segunda mitad fue un querer y no poder de los locales que tendrán que mejorar mucho su juego y conseguir un resultado positivo en su próxima visita al campo del Churriana. Por su parte, Los Marinos realizó un encuentro muy serio y se bastó de dos goles afortunados y de una gran actuación de su meta Francis que estuvo muy seguro.

La mañana se presentaba muy soleada y plácida para la práctica del fútbol. En el minuto 1, el accitano Quique puso un centro envenenado que no acertó a atrapar el meta Francis y en el rechace Yeyo tuvo el primero para el Guadix, pero el meta visitante intervino con acierto. En el minuto 3, un resbalón de Pachecho estuvo a punto de ser aprovechado por el delantero visitante Jesule. El córner botado por Michel se introdujo directamente en la meta de Pepe Sánchez, consiguiendo de gol olímpico el primero para Los Marinos. A continuación, vinieron los mejores minutos del Guadix que pudo empatar el encuentro en una volea de Yeyo rozando el palo tras pase de Pacheco; y en una buena jugada de Joaquín que, tras recortar a Gadea, puso el balón en el larguero de un ya batido Francis. La fortuna se alió de nuevo con Los Marinos cuando, en el minuto 14, el accitano Jiménez despejó un balón que pegó en el empeine de Germán y se introdujo en vaselina ante un Pepe Sánchez estupefacto, que veía como el Guadix encajaba el segundo. Los nervios se apoderaron de los accitanos que vieron una y otra vez cómo sus ataques morían en los despejes de un seguro Francis. La mejor ocasión la tuvo Negro en un disparo que salió rozando el palo. En el minuto 37, los de Medina pudieron recortar distancias, cuando Joaquín se encontró de nuevo con Francis y con el palo.

En la segunda mitad, el técnico accitano introdujo un triple cambio para dar más mordiente al ataque local, pero fue un continuo querer y no poder. Incluso fue el conjunto visitante el que pudo ampliar la renta en claras ocasiones de los recién entrados Cristopher y Dani Romano. En el minuto 59, Pedro Corral pudo recortar distancias en un cabezazo que atrapó Francis. El mismo Pedro Corral tuvo otro cabezazo en vaselina sobre Francis que salió rozando el palo. No era el día de la delantera accitana y fueron Los Marinos los que pudieron ampliar la renta en una gran jugada de Dani Romano que disparó rozando el palo de Pepe Sánchez. La ansiedad fue la tónica dominante de la segunda mitad en la que el Guadix puso más corazón que cabeza.

G.P.

El alcalde y Paquillo Fernández estuvieron presentes en el acto.

El alcalde de Guadix y Paquillo Fernández inauguran el nuevo acceso a la pista de atletismo

■ El alcalde de Guadix, Santiago Pérez López, y el marchador accitano Paquillo Fernández procedieron en la tarde del miércoles 30 de septiembre a la inauguración oficial del nuevo acceso de la pista de atletismo Francisco Fernández Peláez en un acto en el que también estuvo presente el concejal de Deportes del consistorio accitano, Jesús Samaniego, y buena parte del Equipo de Gobierno municipal. Con esta nueva actuación se favorece la accesibilidad al recinto deportivo y se conecta con el resto de instalaciones del polideportivo municipal, evitando así el gran rodeo que hasta ahora había que dar.

La actuación llevada a cabo ha consistido en la adecuación de un camino de acceso que conecta el polideportivo municipal con las pistas de forma directa, en la instalación de un nuevo sistema de iluminación, en la adecuación de ese camino con bancos y otros elementos de mobiliario urbano y, por último, en la colocación de una puerta de entrada con el rótulo de Francisco Fernández Peláez.

El ex accitano Rubiales (izquierda) defendiendo a Joaquín en su época en el Levante. ARCHIVO

■ FÚTBOL

Rubiales, un "trotamundos" del fútbol

RAMÓN UBRIC GUADIX

■ Si alguien puede presumir de haber conocido todos los colores del espectro futbolístico, ése es Rubiales, quien ha pasado por todas las categorías del fútbol nacional, ha vivido la gloria y la tragedia de la economía futbolística y, además, tiene experiencia en una liga extranjera, la escocesa, de la que hace apenas unos días consiguió desvincularse. Su nuevo objetivo seguirá teniendo que ver con el fútbol, pero desde una parcela completamente distinta: la de la defensa y protección de los futbolistas.

Para ello, además de la formación 'obligatoria' que el 'caso Levante' le proporcionó (seguramente sin que él lo quisiera), el motrileño pretende finalizar sus estudios de Derecho, ya iniciados, pero a los que no ha podido dedicar el tiempo necesario por su actividad profesional como futbolista.

Dos equipos granadinos disfrutaron del talento zurdo del motrileño antes de iniciar un 'exilio' que ya nunca volvió a traerlo a Granada. Con José Luis Garre estuvo una campaña en Tercera, enrolado en el Granada 74, mientras que en el Guadix militó entre el 97 y el 99, donde coincidió con el técnico Pepe Parejo. Posteriormente se enroló en el filial del Mallorca (99-00), para fichar en la siguiente temporada en el Lleida. Dos temporadas más disputó enrolado en el Xerez Deportivo y de allí se marchó al proyecto que marcó, para lo bueno y para lo malo, su carrera futbolística, el del Levante (03-08).

■ BALONCESTO

El Grupo Salmerón Guadix doblegó al invicto Alhaurín de la Torre gracias al gran trabajo defensivo (77-68)

Los de Pepe Carrión basaron su victoria en el buen trabajo bajo los aros de Lorenzo González y en el coraje del uruguayo Montes

RAMÓN UBRIC

■ El Grupo Salmerón Guadix rompió la condición de invicto del Alhaurín de la Torre (77-68), en un encuentro en el que siempre manejó ventajas en torno a los cinco puntos y en el que destacó la labor bajo los aros del pívot alicantino Lorenzo González y los momentos de inspiración y coraje del uruguayo Martín Montes, autor de 19 puntos. Tan sólo ocho jugadores empleó el técnico accitano Pepe Carrión ante un rival en el que destacó el acierto desde el perímetro del base Francoise Fernández, que anotó 6 triples y 24 puntos.

En el primer cuarto, los accitanos salieron lanzados y, a falta de cinco minutos, se pusieron siete arriba (13-6). Carrión se vio obligado a pedir tiempo muerto, cuando los malagueños recortaron distancias (15-12), a falta de tres minutos con un triple de Méndez. El Salmerón volvió a abrir brecha (19-12) con una canasta de Jairo.

RAMÓN UBRIC

El pívot accitano Jairo Mancera machaca el aro contrario en una de las acciones más espectaculares del encuentro.

En el segundo cuarto, el Salmerón salió lanzado y en tan sólo tres minutos, se marchó diez arriba merced a dos triples consecutivos del veterano Rueda y a dos canastas de Jairo (29-19). Parecía que el encuentro se encarrilaba con un dos más uno de González (32-22), pero los accitanos sufrieron una pájara, aprovechada por los malagueños que pusieron un parcial de 0-7 a su favor para recortar distancias (32-29), con seis puntos consecutivos de Méndez. En ese momento apareció el buen trabajo bajo los aros de González y de Jairo (39-34).

En el tercer cuarto, el Salmerón salió muy fuerte en defensa, pero excesivamente fallón en ataque lo que hizo que, a falta de siete minutos, los malagueños se colocaran a tan sólo dos puntos (41-39), con una canasta de Martín. Fue el momento de los uruguayos del Salmerón que en un arrebato de coraje pusieron al Salmerón once arriba con un parcial de 9-0, gracias a cinco puntos de Montes y un triple del capitán Ibón (50-39). Los malagueños recortaron, pero de nuevo apareció en un momento clave Rueda con otro triple y una canasta bajo los aros de González que parecían finiquitar el partido (60-50).

En el último cuarto, el Salmerón consiguió la máxima del encuentro a falta de siete minutos con una canasta de Guillermo Rausch.(64-50). De ahí hasta el final, fue un querer y no poder por parte de los visitantes (77-68).

■ BALONCESTO

Carrión, satisfecho por la victoria, echa en falta más apoyo de la afición accitana

RAMÓN UBRIC GUADIX

■ El técnico accitano se mostraba feliz por la importante victoria: "El partido ha sido muy disputado, el problema que tenía para nosotros Alhaurín era el ritmo que impone, un equipo muy rápido, de gente no excesivamente grande y que han corrido. Nosotros hemos optado por pararles su contraataque y en estático ser listos. La defensa ha sido en estático porque ellos no tienen un referente que anote 20 puntos por partido, sino que ellos llevan cinco o seis jugadores que llevan 10 puntos de media. Hemos dejado que Fernández tirara y que anotara él tampoco era tan grave. El problema hubiera sido que anotara él, los dos aleros y el pívot. Hay que felicitar a los jugadores por lo fuertes que han sido en defensa".

Carrión cree que si peligró el partido: "Sí he visto peligrar el partido, sobre todo por el tema anímico. Nosotros venimos de hacer una temporada pasada magnífica. Hemos perdido un partido y en el ambiente que rodea al equipo empiezan las dudas y las críticas. La gente lo que no sabe es que este equipo no es el mismo del año pasado, este equipo es un 30% más barato del año pasado y eso influye ".

RAMÓN UBRIC

Pepe Carrión confía en que la afición accitana se incremente.

El técnico local echa en falta más apoyo de la afición: "Hoy estoy decepcionado con la gente que ha venido. El esfuerzo que está haciendo el CB Guadix por mantener el baloncesto aquí, miras a las gradas y se te viene todo abajo. Yo le pediría a la gente que sepa que nosotros estamos representando a su pueblo".

■ ATLETISMO

Miembros de los Trotanoches acuden a la XXII Milla Internacional Manuel Pancorbo

RAMÓN UBRIC GUADIX

■ El próximo lunes 12 de octubre, diversos miembros de la Asociación Deportiva Los Trotanoches de Guadix, acudirán hasta la ciudad de Jaén para participar en la XXII Milla Urbana Internacional de Otoño "Manuel Pancorbo". La prueba está organizada por la Concejalía de Deportes del ayuntamiento de Jaén.

Todo aquel que esté interesado en inscribirse, ya que no se admitirán inscripciones el día de la prueba, tendrá que hacerlo en las oficinas del Patronato de Deportes Municipal de Jaén situadas en las Instalaciones Deportivas Municipales "La Salobreja", en la Avenida de Granada o vía Fax: 953239127, en horario de ocho y media a dos de la tarde. Los datos necesarios para la correcta inscripción son: nombre, apellidos, fecha de nacimiento completa, teléfono de contacto y e-mail.

Todos los participantes que lleguen a la meta recibirán una camiseta técnica conmemorativa de la actividad. Los trofeos deberán retirarse después de la celebración de cada prueba. Las categorías convocadas tanto masculina como femenina son las siguientes:

- Alevín: 98, 99.
- Infantil: 96, 97.
- Cadete: 94, 95.
- Juvenil: 92, 93.
- Junior: 90, 91.
- Promesa: 87, 88, 89.
- Senior: 86 hasta veterano/a.
- Veterano/a: Desde el día que cumplan 35 años.

Acceso pista de atletismo

Por otro lado, el alcalde de Guadix, Santiago Pérez, valoró el nuevo acceso a la pista de atletismo como un compromiso que se había adquirido con Paquillo Fernández y con los muchos deportistas que a diario hacen uso de las instalaciones de la pista de atletismo. "Era una petición del concejal de Deportes y de todos los deportistas, ya que la entrada anterior no era buena. Con esta nueva se facilita el acceso y, sin duda, se contribuye a fomentar su uso", matizó Pérez López.

Por su parte, el marchador accitano afirmó que es para él un orgullo "que se abra una puerta y que se ponga mi nombre" y aseguró que esta actuación redunda en beneficio de todos. "Hacía tiempo que no se hacían tantas cosas en materia deportiva en Guadix. Se está haciendo con ganas y sé que con mucho esfuerzo. Por eso quiero darle al Ayuntamiento las gracias, porque se vuelca con el deporte", afirmó Paquillo.

SERVICIOS

EL TRUCO

LIMPIAR UNA CACEROLA QUEMADA

Para limpiar una cacerola olvidada encima del fuego haga la mezcla aproximadamente de 14 de agua de lejía y 34 de agua, después se llevará a ebulición.

Después de unos minutos, lo ''quemado'' se despegará del fondo de la cacerola, y subirá a la superficie.

¡Terminado la fastidiosa faena del estropajo!

Por otro lado para limpiar el horno sin dificultad, ponga al interior un viejo trapo empapado en amoniaco. Deje actuar una noche. El día siguiente, usted tendrá que pasar una esponja húmeda con un poco de detergente de vajía. ¡Limpieza del horno garantizada y sin esfuerzo!

NO SE LO PIERDA

ESPECTÁCULO FLAMENCO

Una de las propuestas destacadas en la programación cultural de esta semana es el espectáculo Paréntesis Flamenco programado este domingo 11 de octubre en el teatro Mira de Amescua de Guadix. Se trata de un espectáculo que pretende dignificar la imagen de la mujer desde el inicio de los tiempos desde la sensibilidad del baile y el cante flamenco. El espectáculo tendrá lugar a las ocho de la tarde con un precio de entrada único de diez euros. En la organización de esta actividad se ha colaborado con la cofrafía de La Esperanza de Guadix, estableciendo así una forma diferente de trabajar con las asociaciones y colectivos de la ciudad.

TRANSPORTES

AUTOBUSES

GUADIX-GRANADA

Lunes a Viernes	Domingos y Festivos
6.45	9.45
7.45 (TBS)	12.45
8.15	15.00
9.10 (TBS)	18.00
9.45 (TBS)	18.45
11.00 (TBS)	20.30
12.45 (DIARIO)	
15.00 (DIARIO)	
16.30	
18.00 (DIARIO)	
18.45 (DIARIO)	

GRANADA-GUADIX

Lunes a Viernes	Domingos y Festivos
6.30 (DIARIO)	6.30
8.30 (TBS)	10.15
10.15 (DIARIO)	12.00
11.30(TBS)	13.15
12.00 (DIARIO)	15.30
13.15 (DIARIO)	17.00
14.30 (TBS)	19.30
15.30 (DIARIO)	20.15
17.00 (DIARIO)	
18.15	

SERVICIO URBANO

Entre las 8 y las 21 horas

Hora, 45m.:	Parque municipal
Hora, 00m.:	Estación de ferrocarriles
Hora, 15m.:	Parque municipal
Id	Estación de autobuses
Id	Parque municipal

AUTOBUSES DE CERCANÍAS

Guadix-Benalúa 8.20 (lun/sab) 13.30

Guadix-Jérez- Alquife- Aldeire 12.30 (lun/sab) 19.15(l-v) 20.30 (dom)

Guadix- La Calahorra-Huéneja 13.00 (lun/sab)

Guadix- La Peza 14.30(lun/vie) 19.00 (l/v) 13.30(s)

Guadix-Lugros 14.30 (l/v) 17.45 (l/v) 12.15(s)

INFORMACIÓN DE UTILIDAD

TELÉFONOS DE INTERÉS

Sanidad	
Teléfono de emergencias	061
Hospital (Información)	958.699.100
Urgencias	902.505.061
Servicio ambulancia	958 66 02 28/958 66 00 37
Urgencias Cruz Roja	958 66 05 66
Seguridad	
Policía Local	958 66 93 01
Bomberos	958 66 47 66
Guardia Civil	958 66 90 82/79
Guardia Civil (Urgencias)	062
Protección Civil	958 66 60 20
Servicios	
Ayuntamiento	958 66 93 00
Mancomunidad de Municipios de Guadix	958 66 26 45
Repsol Butano	958 66 08 62/958 66 08 66
Correos	958 66 03 56
Urbanismo	958 66 93 14
Cruz Roja	958 66 44 35
Cultura	958 66 90 41
Empresa pública de vivienda	958 66 93 16
Centro de Adultos	958 66 15 49
Taxi (Parada)	958 66 05 37
Renfe	902 24 02 02
Estación de autobuses	958 66 06 57
Varios	
Casa de la Cultura	958 66 00 60
Cadena Ser	958 66 21 61
Cadena Cope	958 66 02 35
Radio Kabila Benalúa	958 68 44 19
Wadi-as Información	958 66 29 33
Centro de Orientación Familiar	958 66 27 52
Oficina de turismo de Guadix	958 66 26 65

VISITA A MUSEOS

- **CUEVA MUSEO DE GUADIX**

De lunes a viernes: de 10 a 14 h y de 16 a 18 h. Sábados y festivos: de 10 a 14

- **MUSEO DE LA CATEDRAL DE GUADIX**

De 11 a 13 h y de 16 a 18 h. Domingo solo de 11 a 13 h.

- **SALA ALARCONIANA (C/ BARRADAS, SEMINARIO SAN TORCUATO)**

De martes a sábados: de 11 a 14 y de 16:30 a 18:30 h. Festivos: de 11 a 14 h.

- **MUSEO DE ALFARERÍA. CUEVA LA ALCAZABA**

De lunes a viernes: de 10 a 14 h. y de 16 a 19 h. y festivos: de 10 a 14

- **OFICINA DE TURISMO DE GUADIX** avenida Mariana Pineda s/n

Registro de gentes

NACIMIENTOS

- Rocío Jiménez Marín
- Estrella Sánchez Leyva
- Hector Pérez Martínez
- Nerea Martínez Monteagudo

MATRIMONIOS

- Pablo de la Rosa Sánchez y Ana Dolores Herrera Membrilla
- José Raya Aguilera y Natalia García Edwards

DEFUNCIONES

- José Antonio López Zoyo
- Serafín Ruz Rodríguez

farmacias

VIERNES 9
- Carmen Gómez Plza Palomas, 8.

SÁBADO 10
- Encarnación Casas. Tr. Juan Ramón Jiménez 1.

DOMINGO 11
- Juan Ramón Muñoz. Camino Rután, s/n.

LUNES 12
- Mª Dolores Rojas C/ Ancha 19.

MARTES 13
- Jesús Pulido C/ Ancha 11.

MIÉRCOLES 14
- Mercedes Ruiz. C/ Lepanto 1.

JUEVES 15
- Carmen Ramos. avda. Medina Olmos 8.

EXPOSICIONES

La sala de exposiciones municipal Ismael de la Serna acoge desde el pasado viernes la muestra:"Rincones de mi tierra" de la accitana Rosario Medina, una exposición que podrá visitarse hasta el próximo 15 de octubre en horario de siete a nueve de la tarde.

NOTA INFORMATIVA

Las colaboraciones dirigidas a Wadi-as Información no deberán exceder de 350 palabras y de 500 las cartas al director. Estas últimas deberán ir acompañadas de fotocopia impresa o escaneada del DNI.
Wadi-as Información no se hace responsable de las opiniones vertidas por sus colaboradores.

AYER COMO QUIEN DICE...

POR JOAQUÍN VALVERDE

9 de octubre de 1963

Estreno en el teatro Eslava, de "La Perrichola", farsa de Juan I. Luca de Tena, dramaturgo y diplomático español (1897/1975). Dirección: Luis Escobar. Música y coreografía: Moraleda. Ballet: Portillo. Decorados: Burgos. Intérpretes principales: Nati Mistral, Guadalupe Muñoz Sampedro, Maruja Recio; Rafael Alonso, Pedro Osinaga, Luis Galdós, Marcial Gómez, Juan de Amézaga... "La Perrichola" --dice el autor-- "una versión más de la leyenda que tiene por protagonistas a la famosa comediante mestiza Micaela Villegas, que triunfaba en Lima", y el virrey del Perú Pedro Amat Junyent.

Usted podrá encontrar la edición digital de Wadi-as información en www.wadi-as.es

Esté informado puntualmente de la actualidad accitana y de la comarca en www.wadi-as.es

Wadi-as información
SEMANARIO DE LA COMARCA DE GUADIX

sorteos y loterías

BONOLOTO

Lunes 5/10/09	Martes 29/9/09	Miércoles 30/9/09	Viernes 2/10/09
15 16	9 10	5 13	5 24
19 33	13 20	18 19	32 34
37 46	26 29	30 38	36 40
Complementario: 44	Complementario: 25	Complementario: 4	Complementario: 8
Reintegro: 4	Reintegro: 5	Reintegro: 6	Reintegro: 3

Premios

	Acertantes	Euros	Acertantes	Euros	Acertantes	Euros	Acertantes	Euros
6	1	356.592,85	1	1.119.102,75	0	Bote	1	793.665,71
5+C	1	190.182,85	4	50.401,57	2	95.301,05	0	0,00
5	68	1.398,40	131	769,49	77	1.237,68	73	4.781,23
4	4.426	34,02	6.576	24,27	4.938	30,56	5.263	35,00
3	84.954	4,00	112.214	4,00	92.823	4,00	101.886	4,00

Recaudación: 2.516.099 . **Recaudación:** 2.864.182,50 . **Recaudación:** 2.589.927,50 . **Recaudación:** 3.060.156 .

LOTERÍA PRIMITIVA

Jueves 1/10/09	Sábado 3/10/09
5 15	3 20
20 29	27 35
38 39	42 47
Complementario: 48	Complementario: 32
Reintegro: 6	Reintegro: 6

Premios

	Acertantes	Euros	Acertantes	Euros
6	3	2.821.136,18	2	7.759.632,54
5+C	6	85.052,16	6	90.237,57
5	254	4.018,21	435	2.489,31
4	15.950	95,98	21.591	75,23
3	324.221	8,00	378.717	8,00

Recaudación: 19.939.288 . **Recaudación:** 21.772.341 .

GORDO PRIMITIVA

Domingo 4/10/09

8 24

36 41

42

Nº Clave (Reintegro): 5

Premios

	Acertantes	Euros
5+1	1	10.951.537,41
5	0	0,00
4+1	49	7.082,16
4	390	159,71
3+1	2.494	28,54
3	16.188	14,29
2+1	34.996	5,09
2	233.114	3,00

Recaudación: 6.909.358,50 .

ONCE

Lunes 5	26.016
Martes 29	83.995
Miércoles 30	08.258
Jueves 1	17.530

Viernes 2
96.479
Serie: 067

Sábado 3 **35.821**

Domingo 4
05.739
Serie: 021

EURO MILLONES

Viernes 2/10/09

22 23 24 29

44

ESTRELLAS: 1 y 5

Premios	Euros		Euros
5+2E	15.000.000,00	3+2E	87,00
5+1E	1.561.130,34	3+1E	30,38
5	73.837,25	2+2E	23,81
4+2E	6.879,25	3	20,04
4+1E	304,64	1+2E	9,51
4	157,44	2+1E	9,09

Recaudación: 84.385.424 .

el CINE

LA CRÍTICA DE CINE

● Mala ★ Regular ★★ Entretenida ★★★ Buena ★★★★ Muy buena

El cine como refugio, revisión y reinvención

MALDITOS BASTARDOS (INGLOURIOUS BASTERDS)
★★
DIRECCIÓN: Quentin Tarantino.
INTÉRPRETES: Brad Pitt, Diane Kruger, Christoph Waltz, Daniel Brühl, Mélanie Laurent, Eli Roth, Til Schweiger, Julie Dreyfus. EEUU. 2009. 150 MINUTOS.

Quentin Tarantino es de los pocos directores en activo capaces de convertir sus películas en un acontecimiento tanto para la crítica como para el espectador medio. Sabe cómo manipular emocionalmente a los primeros y cómo complacer a los segundos, y viceversa. Lo logra porque es un gran cinéfilo y un excelente narrador. Lo de cinéfilo, además, en un amplio sentido de la palabra, ya que ha logrado abarcarlo todo, desde la serie B americana clásica hasta el cine de artes marciales, y ha profesado públicamente su amor tanto por el cine de John Ford como por las películas de Sonny Chiba. En *Malditos bastardos* pone el acento en el director italiano Enzo G. Castellari, uno de los míticos continuadores de la labor de Sergio Leone en el terreno del spaguetti western y autor de la cinta bélica *Aquel maldito tren blindado,* que fue distribuida en el mercado anglosajón como *Malditos bastardos*, aunque el homenaje de Tarantino no pasa por el *remake* y se queda en el título. La referencia a Castellari va más allá, ya que aparece citado al final de los títulos de crédito por su aparición en una secuencia, aunque no es la única. A su nombre añade el de otro ilustre italiano descubierto en la década de los sesenta, el compositor Ennio Morricone, del que rescata varias composiciones, entre ellas la *Rabbia e tarantella* (incluida en el filme *Allonsanfan* de los hermanos Taviani) que acompaña de forma brillante los créditos finales de la película. La memoria cinematográfica, nuevamente, se convierte en refugio para el autor de *Pulp fiction* a la hora de buscar una inspiración desde la que revisionar su propio sentido del cine y, en este caso, reinventar, tanto la técnica de la cinematografía popular italiana de los sesenta y setenta, como la propia historia que afronta: la aniquilación de la alta jerarquía nazi en el interior de un cine -por supuesto- en el que se respeta a los directores. Todo ello, sin renunciar a un estilo propio que, por desgracia, redunda en el vacío de *Death proof*, en diálogos interminables que no llevan a ningún sitio -excepto el de la magistral secuencia prólogo- y en un concepto episódico de la narración que en este caso desvirtúa las posibilidades de la historia y de su grupo de mercenarios, en un incomprensible segundo plano. Eso sí, Tarantino juega a su favor con la baza de un inconmensurable Christoph Waltz y una muy interesante Melanie Laurent.

Decepcionará a los que busquen un nuevo '12 del patíbulo', pero saldrán abrumados por un gran Christoph Waltz

por ABRAHAM CEBALLOS

EL ESTRENO DE LA SEMANA

ÁGORA
DIRECCIÓN: Alejandro Amenabar.
INTÉRPRETES: Rachel Weisz (Hipatia), Max Minghella (Davo), Oscar Isaac (Orestes), Ashaf Barhom (Amonio), Michael Lonsdale (Teón), Rupert Evans (Sinesio), Homayoun Ershadi (Aspasio), Omar Mostafa (Isidoro), Oshri Cohen (Medoro), Sammy Samir (Cirilo).

Siglo IV. Egipto se encuentra bajo el dominio del Imperio Romano. Las violentas revueltas religiosas en las calles de Alejandría alcanzan a su legendaria Biblioteca. Atrapada tras sus muros, la brillante astrónoma Hipatia (Rachel Weisz) lucha por salvar la sabiduría del mundo antiguo, sin percibir que su joven esclavo, Davo (Max Minghella), se debate entre el amor que le profesa en secreto y la libertad que podría alcanzar uniéndose al imparable ascenso de los cristianos. AlejandroAmenabar eligió la isla de Malta para el rodaje de esta superproducción de 50 millones de dólares, donde se encuentra la fortaleza Fort Ricasoli, para hacer realidad los enormes decorados de la película, que incluyen viviendas de estilo grecorromano, el ágora del título, una prefectura romana, templos paganos, iglesias... Un escenario en el que también se rodaron secuencias de *Gladiator* y *Troya*. Es su regreso a la dirección desde *Mar adentro.*

NUESTRO HOMENAJE

Daniel Monzón

Celda 211 es la nueva película de Daniel Monzón, que acaba de presentarla en el Festival de Sitges con muy buena acogida, al igual que ocurrió en los festivales de Venecia y Toronto. Interpretada por Luis Tosar, describe el desarrollo de un motín en el que los presos toman como moneda de cambio a tres terroristas de ETA que se encuentran en la cárcel.

EL CINE EN DVD

Terror Aterrada por su madrastra y el fantasma que habita en la casa

Título: Presencias extrañas. **Nacionalidad:** EEUU. **Año:** 2009. **Director:** Charles Guard, Thomas Guard **Intérpretes:** Elizabeth Banks, Arielle Kebbel, Emily Browning, David Strathairn, Maya Massar, Danny Bristol, Matthew Bristol

Anna Rydell (Emily Browning) regresa a casa junto a su hermana -y mejor amiga- Alex (Arielle Kebbel), tras su estancia en un hospital mental. Pero su recuperación se pondrá en peligro por culpa de su cruel madrastra, de su padre ausente y de la presencia de un fantasma que habita en la casa... Remake americano de la película surcoreana *Janghwa, hongryeon*, dirigida por Ji-woon Kim en 2003 y estrenada posteriormente en España bajo el título de *Dos hermanas*. Destacar el primer papel adulto de Emily Browning en el filme, después de haber interpretado papeles de niña y adolescente en películas como *Una serie de catastróficas desdichas de Lemony Snicket.*

Histórica Los planes de oficiales alemanes para asesinar a Hitler

Título: Valkiria **Nacionalidad:** EEUU. **Año:** 2008. **Director:** Bryan Singer **Intérpretes:** Tom Cruise, Carice van Houten, Kenneth Branagh, Bill Nighy, Eddie Izzard, Thomas Kretschmann, Tom Wilkinson, Terence Stamp

El coronel alemán Claus von Stauffenberg fue un aristocrático oficial alemán que lideró el heroico intento de derrocar al régimen nazi y acabar con la guerra colocando una bomba en el bunker de Hitler en 1944. Gravemente herido en combate, el Coronel Claus von Stauffenberg vuelve de África para unirse a la resistencia alemana y ayuda a organizar la Operación Valkiria, el complejo plan para que un gobierno en la sombra reemplazara al de Hitler una vez que éste hubiera muerto. Pero el destino y las circunstancias conspiran para proyectar a Stauffenberg de uno de los muchos implicados en el complot a un papel central de doble filo.

RETORNO AL PASADO EN DVD

Cine negro Arrastrado por la belleza de una manipuladora asesina

Título: Cara de ángel **Nacionalidad:** EEUU. **Año:** 1952. **Director:** Otto Preminger. **Intérpretes:** Robert Mitchum, Jean Simmons, Mona Freeman, Herbert Marshall, Leon Ames, Barbara O'Neil

Frank Jessup es un enfermero de urgencias que acude a una mansión para atender a la señora Tremayne que, según parece, ha intentado suicidarse. Sin embargo pronto sospecha que en realidad alguien ha intentado asesinarla. Además Frank conoce a su hijastra Diane, una mujer delicada y sensual, ante la que cae rendido inmediatamente y que le involucra directamente en sus planes. Considerada un título clave dentro del género, la película también supo acuñar algunas leyendas y anécdotas, como la secuencia en la que Preminger obligó a Mitchum a abofetear a Simmons hasta que llorara de dolor.

LA TELEVISIÓN

VIERNES 9

TVE 1

06.00 NOTICIAS 24 HORAS.
07.00 TELEDIARIO MATINAL.
09.00 LOS DESAYUNOS DE TVE.
10.30 LA MAÑANA DE LA 1. Magacín presentado por Mariló Montero,
14.00 INFORMATIVO TERRITORIAL.
14.30 CORAZÓN.
15.00 TELEDIARIO 1.
15.55 EL TIEMPO. Espacio informativo presentado por María Casado y David Cantero.
16.00 AMAR EN TIEMPOS REVUELTOS.
17.15 DOÑA BÁRBARA. Novela interpretada por Edith González, Paulo Quevedo y Roberto Mateus, entre otros.
18.45 ESPAÑA DIRECTO. Magacín presentado por Pilar García Muñiz.
20.00 GENTE. Espacio presentado por María Avizanda.
21.00 TELEDIARIO 2.
21.55 EL TIEMPO. previsión meteorológica.
22.00 CINE.
(Título sin determinar)
00.30 CINE.
(Título sin determinar)
02.15 INFOMERCIALS.
Espacio promocional.
02.45 TVE ES MÚSICA.
02.30 NOTICIAS 24 HORAS. Espacio informativo.

LA 2

06.00 TVE ES MÚSICA.
07.00 LOS LUNNIS. Espacio dirigido a los más pequeños de la casa. Incluye, entre otras series: *El Chavo, Vickie el vikingo, Los mini monstruos, Juega conmigo Sésamo, Dora la explotadora, Pequeña princesa, Arthur, Las Tortugas Ninja, Campeones hacia el mundial: Oliver y Benji, Zorori el extraordinario, La abeja Maya, Mascotas papanatas, El búho* y *Pacific Blue.*
09.45 AQUÍ HAY TRABAJO.
10.15 LA AVENTURA DEL SABER. Espacio divulgativo.
11.15 DOCUMENTALES.
13.00 RESUMEN PARALÍMPICOS.
13.15 COMECAMINOS.
15.30 SABER Y GANAR. Concurso presentado por Jordi Hurtado.
16.00 GRANDES DOCUMENTALES.
18.15 ACTÍVATE: EL RETO DEL BIENESTAR.
18.45 EN CONSTRUCCIÓN.
21.30 LA SUERTE EN TUS MANOS.
22.00 CINE.
El prado de las estrellas
01.00 LA MANDRÁGORA. Espacio cultural.
01.40 CINE DE MADRUGADA.
(Título sin determinar)
03.10 TELEDEPORTE.
03.20 INFOCOMERCIALES.

ANTENA 3

06.00 REPETICIONES.
06.30 LAS NOTICIAS DE LA MAÑANA.
09.00 ESPEJO PÚBLICO. Con Susanna Griso.
12.30 LA RULETA DE LA SUERTE. Concurso presentado por Jorge Fernández que pone a prueba la agilidad mental, los reflejos y los conocimientos de los participantes. Cuenta con tres concursantes que se enfrentarán a un panel en blanco en el que los jugadores deben adivinar las letras correctas que forman una palabra o una frase con la ayuda de una ruleta que cuenta con 24 opciones.
14.00 LOS SIMPSONS. Se ofrecen dos nuevos capítulos de esta serie de animación.
15.00 ANTENA 3 NOTICIAS. Espacio informativo.
16.00 TAL CUAL VERANO.
19.15 EL DIARIO.
21.00 NOTICIAS. Informativo.
22.00 DEC. Espacio presentado por Jaime Cantizano que, junto a su equipo de colaboradores, repasa las principales noticias del *corazón* y entrevista a los protagonistas de la prensa rosa.
02.15 ADIVINA QUIÉN GANA ESTA NOCHE.
05.30 REPETICIONES.

CUATRO

07.00 UNA VEZ MÁS.
07.45 EVEN STEVENS.
08.30 BOLA DE DRAGÓN Z. Serie de animación.
09.00 °SUERTE POR LA MAÑANA! Concurso.
10.00 POR UN TUBO.
10.45 MEDICOPTER.
12.45 LAS MAÑANAS DE CUATRO.
14.25 NOTICIAS CUATRO. Espacio informativo.
15.15 FAMA A BAILAR. LA ESCUELA EN DIRECTO.
15.30 FAMA A BAILAR
17.20 FAMA A BAILAR. EL CHAT.
18.00 REFORMA SORPRESA. Con Nuria Roca.
19.15 PASSWORD. Programa concurso presentado por Luján Argüelles.
20.20 NOTICIAS CUATRO. Espacio informativo, con las noticias más significativas acontecidas hasta el momento de esta emisión, tanto en territorio nacional como internacional. Incluye el sorteo de la ONCE.
21.30 SUPERNANNY. Con Rocío Ramos-Paúl.
22.30 CALLEJEROS. Espacio de reportajes.
23.15 21 DÍAS.
00.30 CALLEJEROS.
01.30 LAS VEGAS.

TELECINCO

06.30 INFORMATIVOS TELECINCO.
09.00 EL PROGRAMA DE ANA ROSA. Magacín presentado por Ana Rosa Quintana.
12.30 MUJERES Y HOMBRES Y VICEVERSA.
14.00 KARLOS ARGUIÑANO EN TU COCINA.
14.30 DE BUENA LEY. Presentado por Sandra Barneda.
15.00 INFORMATIVOS TELECINCO.
16.00 SÁLVAME DIARIO. Espacio presentado por Jorge Javier Vázquez.
19.00 TOMA CERO Y A JUGAR.
20.00 PASAPALABRA. Programa concurso presentado por Christian Gálvez.
20.55 INFORMATIVOS TELECINCO. Espacio informativo presentado por Pedro Piqueras.
21.45 SÁLVAME DELUXE. Espacio presentado por Jorge Javier Vázquez.
01.30 EL REVIENTAPRECIOS. (R)
02.15 SI LO ACIERTAS, GANAS. Programa concurso.
03.30 MÁS QUE COCHES. Programa en el que se presentan los nuevos modelos de coches lanzados al mercado.
04.00 EN CONCIERTO.
04.30 INFOCOMERCIALES.
05.30 FUSIÓN SONORA. Musical.

laSEXTA

06.00 LASEXTA EN CONCIERTO.
07.10 LARRY DAVID.
07.40 LO MEJOR DE LASEXTA.
09.00 DESPIERTA Y GANA.
10.30 COCINA CON BRUNO. Presentado por Bruno Oteiza.
11.00 BRIGADA POLICIAL.
12.00 CRÍMENES IMPERFECTOS.
14.00 LASEXTA/NOTICIAS. Espacio informativo.
14.55 FUTURAMA. Serie de dibujos animados.
15.25 SÉ LO QUE HICISTEIS...
17.25 ESTADOS ALTERADOS MAITENA.
17.55 LA TIRA. Espacio de humor.
18.25 JAG: ALERTA ROJA. Hoy: *Recluta.*
19.25 NAVY: INVESTIGACIÓN CRIMINAL. Serie.
20.20 LASEXTA/NOTICIAS. Espacio informativo, que hace un resumen de las noticias más destacadas de la jornada.
20.55 LASEXTA/DEPORTES.
22.15 CASO ABIERTO. Una joven periodista de éxito fue encontrada estrangulada en un parque en 1988.
01.00 BUENAFUENTE. Magacín nocturno presentado por Andreu Buenafuente.
02.15 GANAS DE GANAR. Programa concurso.

CANAL SUR

08.00 NOTICIAS PRIMERA HORA.
08.30 LA ENTREVISTA.
09.00 BUENOS DÍAS, ANDALUCÍA.
10.00 MIRA LA VIDA.
13.05 WALKER TEXAS RANGER.
14.00 CANAL SUR NOTICIAS.
15.30 UN GANCHO AL CORAZÓN. Telenovela.
16.00 CUIDADO CON EL ÁNGEL.
16.30 LA TARDE, AQUÍ Y AHORA. En directo de lunes a viernes y durante más de dos horas el programa tratará de ofrecer contenidos de interés y utilidad para mejorar la calidad de vida de los andaluces. El espacio está presentado por Juan y Medio.
18.30 ANDALUCÍA DIRECTO. Magacín informativo basado en reportajes en directo y en conexión con los distintos puntos de la geografía andaluza. Presenta: Fernando Díaz de la Guardia.
20.00 CIEN X CIEN. Concurso presentado por Manuel Díaz *El Cordobés.*
20.30 CANAL SUR NOTICIAS. Resumen de las noticias más interesantes acontecidas durante el día, tanto en España como en el resto del mundo.
21.10 DE TAPAS.
22.00 MENUDA NOCHE. Espacio presentado por Juan y Medio
00.20 PROGRAMA SIN DETERMINAR.

CANAL SUR 2

07.30 EL CLUB DE LAS IDEAS. Divulgativo.
08.00 LA BANDA. Incluye nuevos episodios de diferentes series de dibujos animados.
11.40 FIESTA TV VERANO. Magacín juvenil.
12.00 TELENOTICIAS.
18.05 FIESTA TV. Espacio juvenil presentado por María Espejo.
18.55 EL MUNDO PERDIDO. (Repetición).
19.40 KUNG FU, LA LEYENDA CONTINÚA. (R).
20.30 FISCAL CHASE. (Repetición)
21.15 LUPIN THE THIRD. (Repetición).
21.45 CIFRAS Y LETRAS. Concurso que aúna la diversión en familia con la posibilidad de poner a prueba la capacidad intelectual del espectador. Presenta: Goyo González.
22.25 LA TRASTIENDA.
23.45 1001 NOCHES. Espacio presentado por Joaquín Petit.
00.20 LA NOCHE AL DÍA. Resumen informativo. Presentan: Rosa Pilar Abelló, Javier Domínguez y Javier Monterrubio.
01.05 SOÑADORES. Espacio dedicado a empresarios andaluces.
01.30 EL CLUB DE LAS IDEAS. (Repetición)

SÁBADO 10

TVE 1

07.50 LOS LUNNIS. Incluye una nueva aventura de *Los Lunnis* y las series de dibujos animados: *Juega conmigo, Sésamo, El pequeño Clifford, Escuela de Bomberos, Bob Esponja* y *El intrépido Batman.* Además, una película.
12.40 CINE PARA TODOS.
(Título sin determinar)
14.30 CORAZÓN, CORAZÓN. Crónicas de sociedad presentada por Jose Toledo.
15.00 TELEDIARIO 1.
15.55 EL TIEMPO.
16.00 SESIÓN DE TARDE.
(Título sin determinar)
18.00 FÚTBOL. Armenia-España. Desde el estadio de Yerevan, en Armenia, partido de clasificación para el Mundial de Sudáfrica 2010.
20.00 PROGRAMA SIN DETERMINAR.
21.00 TELEDIARIO. Espacio informativo en el que se resume las noticias más importantes acontecidas hasta el momento de la emisión, tanto en el ámbito nacional como en el internacional.
21.30 EL TIEMPO.
21.45 INFORME SEMANAL.
22.30 CINE.
(Título por determinar)
00.30 CINE.
(Título por determinar)

LA 2

08.00 LOS CONCIERTOS DE LA 2.
09.30 AGROSFERA.
10.30 EN LENGUA DE SIGNOS.
11.00 PARLAMENTO. Emisión de noticias de actualidad de la semana, reportajes sobre Las Cortes Españolas y el Parlamento Europeo, así como un debate de un tema de interés informativo.
12.00 EL CONCIERTAZO.
12.50 PALABRA POR PALABRA. Concurso. Francine Gálvez y José Castro presentan este espacio dedicado a las letras de una manera dinámica, directa y cercana al espectador.
13.20 TENDIDO CERO. Programa semanal que trata de conjugar todos los aspectos relacionados con la tauromaquia incluida la cultura. Habrá un acercamiento especial a las grandes ferias y se dará voz a los aficionados.
13.50 LOTERÍA NACIONAL.
13.55 PADRES EN APUROS.
14.55 DEPORTE.
20.30 VIVE LA VÍA.
21.00 NO DISPAREN AL PIANISTA.
22.00 ESTUCINE.
Radio La Colifata
00.15 LA NOCHE TEMÁTICA. *Mente enferma.* Además, incluye los documentales: *Estrés, epresión* y *Ansiedad.*

ANTENA 3

06.00 REPETICIÓN DE PROGRAMAS.
07.50 LUZ VERDE. Serie didáctica dedicada a los más pequeños.
08.00 MEGATRIX. Espacio dedicado a los más pequeños de la casa.
13.00 IMPACTO TOTAL.
14.00 LOS SIMPSONS. Serie de dibujos animados.
15.00 NOTICIAS FIN DE SEMANA. Espacio informativo en el que se resume las noticias más importantes acontecidas hasta el momento de la emisión, tanto en el ámbito nacional como en el internacional.
15.40 EL TIEMPO. Previsión meteorológica.
15.45 MULTICINE. CICLO NORA ROBERTS.
(Título por determinar)
17.30 MULTICINE
(Título por determinar)
19.15 MULTICINE.
(Título por determinar)
21.00 NOTICIAS FIN DE SEMANA. Espacio informativo presentado por Lourdes Maldonado y Ramón Pradera.
22.00 CINEMA-TRIX.
(Título por determinar)
00.30 CINE.
(Título por determinar)
02.15 ADIVINA QUIÉN GANA ESTA NOCHE.

CUATRO

07.10 PRESSING CATCH: RAW.
08.00 SUERTE POR LA MAÑANA! Concurso.
09.00 EL ZAPPING DE 'SURFEROS'.
09.25 EL COCHE FANTÁSTICO. *Muerte y resurrección de Kitt.*
10.35 STARGATE. *Transformaciones.*
11.30 O EL PERRO O YO. Victoria Stilwell ayudará a un matrimonio que tiene cuatro ejemplares de Braco de Weimar que se portan mal, atacan y no obedecen.
12.25 EL ÚLTIMO SUPERVIVIENTE.
14.25 NOTICIAS CUATRO. Espacio informativo en el que se resume las noticias más importantes acontecidas hasta el momento de la emisión. Además se ofrece la previsión meteorológica.
15.45 HOME CINEMA (I).
(Título por determinar)
18.30 HOME CINEMA (II).
(Título por determinar)
20.20 NOTICIAS CUATRO. Incluye el sorteo de la ONCE.
21.30 REFORMA SORPRESA. Espacio presentado por Nuria Roca.
22.15 CINE CUATRO.
(Título por determinar)
00.30 CINE CUATRO.
(Título por determinar)
02.45 PRIMOS LEJANOS.
04.40 LA LLAMADA MILLONARIA. Programa concurso.

TELECINCO

07.00 BOING. Espacio infantil.
10.45 DECOGARDEN.
11.15 EL COLECCIONISTA (DE IMÁGENES).
13.30 EL BUSCADOR DE HISTORIAS. Espacio presentado por Gema Balbás.
15.00 INFORMATIVOS TELECINCO. Espacio informativo presentado por José Ribagorda y Carme Chaparro.
16.00 CINE ON (I).
(Título por determinar)
18.00 CINE ON (II).
(Título por determinar)
20.00 PASAPALABRA. Concurso cultural. Presentado por Christian Gálvez.
20.55 INFORMATIVOS TELECINCO.
21.45 LA NORIA. Magacín presentado por Jordi González y Gloria Serra. Cada semana uno o varios personajes populares acuden al plató para someterse a las preguntas de los colaboradores. Además, incluye un reportaje sobre el tema más destacado de la semana en el mundo del *corazón.*
02.15 SI LO ACIERTAS, GANAS. Programa concurso.
04.00 INFOCOMERCIALES.
05.00 EN CONCIERTO. Programa musical.
05.30 FUSIÓN SONORA.

laSEXTA

06.00 LASEXTA EN CONCIERTO.
07.00 LO MEJOR DE LA SEXTA.
07.30 DESPIERTA Y GANA.
08.30 HOY COCINAS TÚ. Eva Arguiñano y un invitado preparan un menú para el fin de semana.
09.30 DOCUMENTALES NATIONAL GEOGRAPHIC.
10.40 SEXTO NIVEL. Espacio deportivo.
11.15 DOCUMENTALES.
14.15 LASEXTANOTICIAS.
14.55 PADRE DE FAMILIA. Serie de animación.
16.25 FUTURAMA. Serie de animación.
17.25 CINE.
(Título por determinar)
19.20 LA VENTANA INDISCRETA. Pilar Rubio presenta este espacio que tiene como base divertidos y disparatados vídeos domésticos, que esta temporada está dedicada al mundo oriental.
20.20 LASEXTA/NOTICIAS. Programa informativo, que hace un amplio resumen de las noticias más interesantes del día, tanto nacionales como internacionales.
21.30 CINE.
(Título por determinar)
00.00 VIDAS ANÓNIMAS. Reportajes.
02.15 GANAS DE GANAR.

CANAL SUR

07.40 LA NIÑERA.
08.20 LA BANDA. Incluye las series: *Bill Body, Medabots, Doraemon, Los Patata, Doraemon, Mocland, Increíbles misterios de Riple, Código Lyoko* y *Transformers Energon.*
12.35 CARITA DE ÁNGEL.
13.25 PARLAMENTO.
14.00 DESTINO ANDALUCÍA.
14.30 CANAL SUR NOTICIAS. Espacio informativo donde se resumen las noticias más importantes, naciones e internacionales, acontecidas durante la jornada.
15.20 SALUD AL DÍA. Espacio dedicado al mundo de la salud.
16.00 CINE.
(Título por determinar)
17.30 CINE.
(Título por determinar)
21.00 CANAL SUR NOTICIAS. Resumen de las noticias más importantes acontecidas hasta el momento de esta emisión, tanto en el ámbito nacional como en el internacional.
21.35 LOS REPORTEROS.
22.30 SE LLAMA COPLA.
01.45 CINE.
(Título por determinar)
03.45 ESPACIO COMERCIAL. Espacio de televenta.
04.45 CANAL ANDALUCÍA TURISMO.

CANAL SUR 2

06.30 CANAL ANDALUCÍA TURISMO. Canal temático sobre turismo andaluza.
08.30 MONUMENTOS NATURALES DE ANDALUCÍA.
09.00 DIÁLOGOS EN LA VIDA.
10.00 TESIS VERANO.
10.30 ES POSIBLE.
12.00 TODODEPORTE. Espacio dedicado al mundo de los deportes.
14.30 LA BANDA. Incluye las series: *Hello Hoobs, Los Hoobs, Mi osito, Mirmo, Doraemon, Isidoro, Ninja Hatori, Kiteretsu, El sargento Keroro* y *Tsubasa.*
17.40 PROGRAMA AÚN POR DETERMINAR.
20.00 MOTORMANÍA.
20.30 ESPACIO PROTEGIDO. Espacio documental.
21.20 NATIONAL GEOGRAPHIC. Documental.
21.45 CIFRAS Y LETRAS. Concurso que aúna la diversión en familia con la posibilidad de poner a prueba la capacidad intelectual del espectador. Presenta: Goyo González.
22.15 CINE.
(Título por determinar)
00.20 CORTOS ANDALUCES. Espacio cinematográfico.
01.30 CANAL SUR MÚSICA. Espacio de música.

RKB 107.9 MHz
Radio Kabila Benalúa
Emisora Municipal
RKB

DOMINGO 11

TVE 1

06.00 NOTICIAS 24 HORAS. Informativo. Se emite simultáneamente por el Canal 24 horas, en TDT.
07.50 LOS LUNNIS. Incluye las series de animación: *Los Lunnis, Juega conmigo, Sésamo, El pequeño Cllifford, Escuela de Bomberos, Bob Esponja* y *El intrépido Batman.*
11.30 CINE.
(Título por determinar)
13.30 AL FILO DE LO IMPOSIBLE.
14.30 CORAZÓN, CORAZÓN.
15.00 TELEDIARIO-1. Espacio informativo presentado por María Casado y David Cantero.
15.55 EL TIEMPO. Previsión meteorológica.
16.00 SESIÓN DE TARDE.
(Título por determinar)
18.00 ESPAÑA DIRECTO. Espacio presentado por Merceder Torre. Los reporteros del programa se desplazan para informar sobre fiestas, cocina, tradiciones...
21.00 TELEDIARIO-2. Espacio informativo presentado por dos mujeres: María Casado y María Escario (deportes).
21.55 EL TIEMPO.
22.00 LA PELÍCULA DE LA SEMANA.
(Título por determinar)
00.00 ESPECIAL CINE.
(Título sin determinar)

LA 2

06.00 TELEDEPORTE.
08.00 LOS CONCIERTOS DE LA 2.
08.35 SHALOM.
08.50 ISLAM HOY.
09.05 BUENAS NOTICIAS.
09.20 FAUNA CALLEJERA.
10.00 ÚLTIMAS PREGUNTAS.
10.25 TESTIMONIO.
10.30 EL DÍA DEL SEÑOR.
11.30 PUEBLO DE DIOS.
12.00 MOTOCICLISMO CTO. DE ESPAÑA DE VELOCIDAD.
13.00 TURF.
14.00 DEPORTES Y DOCUMENTALES.
17.45 LOS GUARDIANES DEL PLANETA.
19.00 CAMINO DEL CID.
20.00 TRES 14.
20.30 PÁGINA 2.
21.00 REDES 2.0. Espacio divulgativo presentado por Eduard Punset.
21.30 CRÓNICAS.
22.35 ESTUDIO ESTADIO. Incluye los goles de Primera División, un resumen de la jornada de la Premier League y un previo de la Champions.
00.00 FRONTERA LÍMITE. Serie documental.
00.30 METRÓPOLIS. Espacio dedicado a la cultura.
01.00 CINE CLUB.
(Título sin determinar)
03.40 TELEDEPORTE.

ANTENA 3

06.00 REPETICIONES DE PROGRAMAS.
07.50 LUZ VERDE. Serie de animación.
08.00 MEGATRIX. Espacio infantil, que ofrece las siguientes series: *Shin Chan, Lizzie, Zoey* y *H2O.*
13.00 IMPACTO TOTAL. Espacio de reportajes.
14.00 LOS SIMPSONS. Serie de dibujos animados. Se ofrecen dos capítulos.
15.00 NOTICIAS FIN DE SEMANA. Espacio informativo en el que se resume las noticias ocurridas hasta el momento, nacionales como internacionales. Además, se ofrece información deportiva.
15.45 MULTICINE.
(Título sin determinar)
18.00 MULTICINE.
(Título sin determinar)
19.15 REX, UN POLICÍA DIFERENTE.
(Título sin determinar)
21.00 NOTICIAS FIN DE SEMANA. Espacio de información, que incluye el espacio meteorológico *La previsión de las 10.*
22.00 DOCTOR MATEO. Serie.
23.30 CINE.
(Título sin determinar)
01.45 NORTH SHORE.
02.15 ADIVINA QUIÉN VIENE ESTA NOCHE.

CUATRO

07.10 PRESSING CATCH: SMACKDOWN.
08.00 °SUERTE POR LA MAÑANA! Concurso.
09.00 EL ZAPPING DE 'SURFEROS'.
09.15 EL COCHE FANTÁSTICO.
10.25 STARGATE.
11.25 O EL PERRO O YO. Con la adiestradora canina Victoria Stilwell.
12.25 EL ÚLTIMO SUPERVIVIENTE. El aventurero Bear Grylls afronta un nuevo reto.
14.25 NOTICIAS CUATRO. Espacio informativo que ofrece un resumen de las noticias más interesantes acontecidas hasta el momento de esta emisión, tanto en territorio nacional como fuera de él.
15.45 HOME CINEMA I.
(Título sin determinar)
18.30 HOME CINEMA II.
(Título sin determinar)
20.55 NOTICIAS CUATRO. Espacio informativo.
21.30 PEKÍN EXPRESS. LA RUTA DEL HIMALAYA. Concurso presentado por Raquel Sánchez Silva.
00.30 CUARTO MILENIO. Iker Jiménez aborda con varios invitados tres inquietantes historias.
02.05 MÁS ALLÁ DEL LÍMITE.
03.40 HISTORIAS DE LA CRIPTA. Serie.

TELECINCO

07.00 BOING. Incluye las series de dibujos animados: *Ed, Edd, Eddy, Hi, Hi Puffy Amiyumi, Las Supernenas, Bakugan, Ben 10* y *Pokémon.* Además, la serie *Sensación de vivir.*
11.15 I LOVE TV.
13.00 BRICOMANÍA. Con Íñigo Segurola y Kristian Pielhoff.
13.30 EL BUSCADOR DE HISTORIAS.
15.00 INFORMATIVOS TELECINCO. Con José Ribagorda.
16.00 CINE ON (I).
(Título sin determinar)
18.00 CINE ON (II).
(Título sin determinar)
20.00 PASAPALABRA. Concurso presentado por Christian Gálvez. Se basa en las habilidades con el lenguaje. Los concursantes, ayudados por famosos, tendrán que superar pruebas sobre el alfabeto y el idioma castellano.
20.55 INFORMATIVOS TELECINCO. Espacio presentado por José Ribagorda.
21.30 FIBRILANDO.
22.30 SIN TETAS NO HAY PARAÍSO.
00.15 GRAN HERMANO. EL DEBATE.
02.15 SI LO ACIERTAS, GANAS.
03.30 NOSOLOMÚSICA. Espacio musical.
04.00 CÓMO SE RODÓ...
04.30 LLUVIA DE EUROS.

laSEXTA

07.00 LO MEJOR DE LASEXTA.
07.30 DESPIERTA Y GANA. Programa concurso.
08.00 HOY COCINAS TÚ. Programa gastronómico.
09.25 DOCUMENTALES.
14.15 LA SEXTA/NOTICIAS. Espacio informativo.
14.55 PADRE DE FAMILIA.
16.25 FUTURAMA. *La paracaja de Farnsworth.* El profesor Farnsworth inventa una caja que puede transportar a la gente a un universo paralelo. *Dóblala.* Ante la tentativa de los organizadores de las olimpiadas de querer quitarle las medallas que ganó haciéndose pasar por mujer, Bender decide someterse a una operación de cambio de sexo.
16.55 CINE.
(Título sin determinar)
20.20 LASEXTA/NOTICIAS. Espacio informativo en el que se resumen las noticias más importantes acontecidas hasta el momento de la emisión.
21.30 SALVADOS.
22.30 NUMBERS.
00.20 VIDAS ANÓNIMAS. Serie documental en la que los protagonistas son personas anónimas que permiten compartir su día a día.
02.15 GANAR AHORA.

CANAL SUR

07.40 LA NIÑERA.
08.00 NATURALMENTE SADIE.
08.20 LA BANDA. Programa infantil, con secciones de concursos, pruebas de habilidad y conocimientos, actuaciones musicales, etc. Además, incluye nuevos capítulos de las series dirigidas a los más pequeños de la casa: *Los Patata, Babar y Érase un espacio.*
11.00 CINE
(Título sin determinar)
13.20 TOROS PARA TODOS. Espacio taurino.
14.00 TIERRA Y MAR.
14.30 CANAL SUR NOTICIAS. Espacio informativo, que hace un amplio resumen de las noticias más destacadas de la jornada, hasta el momento de esta emisión. Incluye información deportiva.
15.20 TECNÓPOLIS.
16.00 CINE.
(Título sin determinar)
18.30 ANDALUCÍA DIRECTO.
21.00 CANAL SUR NOTICIAS. Espacio informativo que hace un resumen de las noticias más significativas.
21.25 LA JUGADA.
22.00 ARRAYÁN.
22.30 PADRE MEDINA.
23.30 75 MINUTOS.
00.40 DE TAPAS.
02.10 ANDALUCÍA SIN FRONTERAS.

CANAL SUR 2

06.30 CANAL ANDALUCÍA TURISMO. Canal temático sobre turismo andaluz.
07.30 CANAL SUR MÚSICA.
08.45 EXPERIENCIA TV. (R).
09.20 TESTIGOS HOY.
09.45 TELESIGNO.
10.15 EMPLEA2. (R).
11.00 TOP FIESTA FIN DE SEMANA.
12.00 TODODEPORTE FIN DE SEMANA. Espacio deportivo, que ofrece algunas retransmisiones y resúmenes de eventos acontecidos el fin de semana.
14.30 LA BANDA. Programa dedicado a los más pequeños de la casa, que ofrece secciones de concursos, pruebas de habilidad y conocimientos, actuaciones musicales, etc.
17.35 EL CLUB DE LAS IDEAS. (R).
18.30 NIGER, CORAZÓN DE ÁFRICA. (R).
19.00 AL SUR.
19.30 EL PÚBLICO LEE.
20.30 EUROPA ABIERTA. (R).
21.00 LANCES.
21.30 CIFRAS Y LETRAS.
22.00 MOTORMANÍA.
23.00 MÁS QUE GOLES.
23.45 FLAMENKO. (R).
00.50 MUSICAL. (R).
01.20 ESPACIO PROTEGIDO. (R).
02.15 SINFO. (R).

L A T E L E V I S I Ó N

LUNES 12

TVE 1

06.00 NOTICIAS 24 HORAS.
07.00 TELEDIARIO MATINAL.
09.00 LOS DESAYUNOS DE TVE.
10.30 LA MAÑANA DE LA 1. Magacín presentado por Mariló Montero.
14.00 INFORMATIVO TERRITORIAL.
14.30 CORAZÓN. Espacio dedicado a la crónica de sociedad. Presenta: Anne Igartiburu.
15.00 TELEDIARIO-1. Espacio informativo, que ofrece un amplio resumen de las noticias más interesantes acontecidas hasta el momento de esta emisión, tanto en España como fuera de ella.
15.55 EL TIEMPO.
16.00 AMAR EN TIEMPOS REVUELTOS. Novela interpretada por Hipólito Roldán, Luis Hostalot, Jorge Casalduero, Pilar Bardem, Antonio Sancho, Ana Turpin, Emilio Gutiérrez Caba, Joan Crosas, Pastora Vega.
17.15 DOÑA BÁRBARA. Telenovela.
18.50 ESPAÑA DIRECTO. Espacio de actualidad.
20.00 GENTE.
21.00 TELEDIARIO-2.
21.55 EL TIEMPO.
22.00 LA SEÑORA.
23.45 EL CORO DE LA CÁRCEL.
00.50 LA MUJER BIÓNICA.
01.45 TELEDIARIO.
02.00 INFOMERCIALS.

LA 2

06.00 TVE ES MÚSICA.
07.00 LOS LUNNIS. Espacio dedicado a los más pequeños de la casa, que incluye nuevos capítulos de diversas series infantiles.
09.45 AQUÍ HAY TRABAJO.
10.15 LA AVENTURA DEL SABER.
11.15 LA RUTA ALTERNATIVA.
12.20 GUARDIANES DEL HÁBITAT.
13.00 COMECAMINOS.
15.30 SABER Y GANAR. Concurso presentado por Jordi Hurtado.
16.00 GRANDES DOCUMENTALES.
18.00 EN CONSTRUCCIÓN. Incluye varias secciones dedicadas al público joven y las series *Las chicas Gilmore* y *Buffy Cazavampiros,* hoy *el peso del mundo.* Buffy permanece catatónica después de que Glory haya secuestrado a Dawn.
20.00 HÉRCULES, SUS VIAJES LEGENDARIOS.
21.00 SMALLVILLE.
21.35 SORTEO BONOLOTO.
22.00 EL CINE DE LA 2.
(Título sin determinar)
00.15 LA 2 NOTICIAS. Espacio informativo presentado por Marta Torres, que hace un breve resumen de las noticas del día.
00.45 EL TIEMPO. Información meteorológica para las próximas horas.
00.50 TRAS LA 2. ZOOM NET.

ANTENA 3

06.30 LAS NOTICIAS DE LA MAÑANA.
08.30 ESPEJO PÚBLICO. Magacín diario presentado por la periodista Susanna Griso.
12.30 LA RULETA DE LA SUERTE. Programa concurso que está presentado por el joven Jorge Fernández.
14.00 LOS SIMPSONS. Serie de animación.
15.00 NOTICIAS. Informativo que hace un resumen de las noticias más importantes acontecidas hasta el momento de esta emisión. Además, incluye una sección dedicada al mundo del deporte.
16.00 TAL CUAL LO CONTAMOS. Espacio presentado por Cristina Lasvinges.
19.15 EL DIARIO. Presentado por Sandra Daviú.
21.00 NOTICIAS. Informativo que hace un resumen de las noticias más importantes acontecidas hasta el momento de esta emisión. Además, incluye una sección dedicada al mundo del deporte.
22.00 90-60-90. Serie interpretada por Esmeralda Moyá, Ana Rujas, Eduardo Velasco, entre otros.
00.15 LA NOCHE MIX.
01.30 IMPACTO TOTAL.
02.30 ASTRO SHOW.

CUATRO

06.50 UNA VEZ MÁS.
07.40 EVEN STEVENS.
08.35 BOLA DE DRAGÓN Z
09.00 °SUERTE POR LA MAÑANA!
10.00 POR UN TUBO.
10.40 MEDICOPTERS.
12.45 LAS MAÑANAS DE CUATRO.
14.25 NOTICIAS CUATRO. Espacio informativo que hace un resumen de las noticias más interesantes acontecidas hasta el momento de esta emisión, tanto en el ámbito nacional como en el internacional.
15.15 FAMA A BAILAR. LA ESCUELA EN DIRECTO.
15.30 FAMA A BAILAR.
17.15 FAMA A BAILAR. EL CHAT.
18.15 REFORMA SORPRESA.
19.15 PASSWORD. Programa concurso presentado por Luján Argüelles.
20.20 NOTICIAS CUATRO. Espacio informativo en el que se resume las noticias más importantes hasta el momento de la emisión.
21.30 EL HORMIGUERO.
22.15 CALLEJEROS VIAJEROS. Espacio de reportajes.
00.25 TRUE BLOOD. (Nuevo)
01.25 CALIFORNICATION. (Nuevo)
02.20 LA LLAMADA MILLONARIA. Programa concurso.
05.30 SHOPPING.

TELECINCO

07.00 INFORMATIVOS TELECINCO. Con Ángeles Blanco y Daniel Gómez.
09.00 EL PROGRAMA DE ANA ROSA. Magacín presentado por Ana Rosa Quintana.
12.30 MUJERES Y HOMBRES Y VICEVERSA. Espacio presentado por Emma García.
14.00 KARLOS ARGUIÑANO EN TU COCINA.
14.30 DE BUENA LEY. Presenta Sandra Barneda.
15.00 INFORMATIVOS TELECINCO. Espacio informativo en el que se resumen las noticias más importantes, tanto del ámbito nacional como en el internacional.
16.00 SÁLVAME DIARIO. Espacio presentado por Jorge Javier Vázquez.
19.00 TOMA CERO Y A JUGAR. Concurso presentado por Daniel Domenjó.
20.00 PASAPALABRA. Programa concurso presentado por Christian Gálvez.
20.55 INFORMATIVOS TELECINCO.
21.45 G-20. Espacio presentado por Risto Mejide.
22.30 CSI MIAMI.
23.30 CSI NUEVA YORK.
00.30 CSI LAS VEGAS.
01.15 CSI MIAMI. Reposición.

laSEXTA

06.00 LASEXTA EN CONCIERTO.
07.10 LARRY DAVID.
07.30 LO MEJOR DE LASEXTA.
09.00 DESPIERTA Y GANA. Programa concurso.
10.30 COCINA CON BRUNO OTEIZA.
11.00 BRIGADA POLICIAL.
12.00 CRÍMENES IMPERFECTOS.
14.00 LASEXTA/NOTICIAS. Espacio informativo.
14.55 FUTURAMA.
15.25 SÉ LO QUE HICISTEIS... Magacín presentado por Patricia Conde y Ángel Martín.
17.25 QUÉ VIDA MÁS TRISTE.
17.55 LA TIRA.
18.25 JAG: ALERTA ROJA.
19.25 NAVY INVESTIGACIÓN CRIMINAL.
20.20 LASEXTA/NOTICIAS.
21.25 EL INTERMEDIO.
22.15 EL APRENDIZ.
00.00 BUENAFUENTE. Magacín nocturno presentado por Andreu Buenafuente.
01.15 EL INTERMEDIO. (R)
01.50 ALIENS EN AMÉRICA. Serie que cuenta la historia de un joven estudiante de Secundaria que intenta salir vivo de la pesadilla social que es el instituto de Medora. Esta noche se ofrecen dos nuevos episodios.
02.30 GANAS DE GANAR.

CANAL SUR

08.00 NOTICIAS PRIMERA HORA.
08.30 LA ENTREVISTA.
09.00 BUENOS DÍAS, ANDALUCÍA.
10.00 MIRA LA VIDA.
13.05 WALKER TEXAS RANGER.
14.00 CANAL SUR NOTICIAS.
15.30 UN GANCHO AL CORAZÓN. Telenovela.
16.30 LA TARDE, AQUÍ Y AHORA. En directo de lunes a viernes y durante más de dos horas el programa tratará de ofrecer contenidos de interés y utilidad para mejorar la calidad de vida de los andaluces. El espacio está presentado por Juan y Medio.
18.40 ANDALUCÍA DIRECTO. Magacín informativo basado en reportajes en directo y en conexión con los distintos puntos de la geografía andaluza. Presenta: Fernando Díaz de la Guardia.
20.30 CANAL SUR NOTICIAS. Espacio informativo.
21.45 ARRAYÁN. Teleserie andaluza.
22.20 RATONES COLORAOS. Espacio presentado por Jesús Quintero.
01.30 CANAL SUR NOTICIAS. Espacio informativo.
01.50 2 DE MAYO, LA LIBERTAD DE UNA NACIÓN.
03.00 VIAJE AL SUR. (R).
03.30 CANAL SUR MÚSICA. Espacio musical.

CANAL SUR 2

07.25 LA BANDA. Incluye nuevos episodios de diferentes series de dibujos animados.
09.10 FIESTA TV VERANO. (R). Magacín juvenil.
09.40 EL CLUB DE LAS IDEAS.
10.10 NCI NOTICIAS.
10.25 ANDALUCÍA: MITOS Y TÓPICOS. (R).
11.15 MÁS QUE GOLES. (R).
12.00 TELENOTICIAS. Informativo diario. Presenta: Nuria del Saz.
12.25 BALNEARIOS ANDALUCES. (R).
13.20 CIFRAS Y LETRAS. (R).
13.50 LA BANDA.
18.25 FIESTA TV. Programa de vídeos musicales. Presenta: María Espejo.
18.55 EL MUNDO PERDIDO. (R).
19.40 KUNG FU, LA LEYENDA CONTINÚA. (R).
20.30 FISCAL CHASE. (R)
21.15 LUPIN THE THIRD. (R).
21.45 CIFRAS Y LETRAS. Concurso que aúna la diversión en familia con la posibilidad de poner a prueba la capacidad intelectual del espectador. Presenta: Goyo González.
22.15 ANIMALES EN FAMILIA.
23.50 LA NOCHE AL DÍA.
00.20 DOCUMENTALES CANAL SUR. (R).

MARTES 13

TVE 1

06.00 NOTICIAS 24 HORAS. Espacio informativo.
07.00 TELEDIARIO MATINAL.
09.00 LOS DESAYUNOS DE TVE.
10.30 LA MAÑANA DE LA 1. Magacín conducido por Mariló Montero.
14.00 INFORMATIVO TERRITORIAL.
14.30 CORAZÓN. Crónica social presentada por Anne Igartiburu.
15.00 TELEDIARIO-1. Espacio informativo.
15.55 EL TIEMPO. Previsión meteorológica.
16.00 AMAR EN TIEMPOS REVUELTOS.
17.15 DOÑA BÁRBARA. Serie.
18.30 ESPAÑA DIRECTO. Programa informativo y de actualidad que hará cada tarde una crónica social de España contando con la participación de todos los Centros Territoriales de Televisión Española.
20.00 GENTE. Magacín presentado por María José Molina.
21.00 TELEDIARIO 2.
21.55 EL TIEMPO.
22.00 ESPAÑOLES EN EL MUNDO. Reportajes.
00.00 SACALALENGUA. Espacio presentado por Ana Solanes.
00.30 REPOR.
01.45 TELEDIARIO-3.
02.30 INFOCOMERCIALS.
02.45 TVE ES MÚSICA.

LA 2

06.00 TVE ES MÚSICA.
07.00 LOS LUNNIS.
09.45 AQUÍ HAY TRABAJO.
10.15 LA AVENTURA DEL SABER.
11.15 LA RUTA ALTERNATIVA.
12.20 GUARDIANES DE HÁBITAT.
13.00 COMECAMINOS.
15.30 SABER Y GANAR. Concurso diario presentado por Jordi Hurtado que tiene como objetivo la divulgación de la cultura de una forma amena.
16.00 GRANDES DOCUMENTALES.
18.00 EN CONSTRUCCIÓN. Incluye varias secciones dedicadas al público joven y las series *Las chicas Gilmore* y *Buffy Cazavampiros.*
20.00 FRIDAY NIGHT LIGHTS. Serie. Intérpretes: Kyle Chandler, Connie Britton, Cazh Gilford.
21.00 SMALLVILLE.
21.30 SORTEO BONOLOTO.
21.35 DOS HOMBRES Y MEDIO. Incluye *Sorteo de la Bonoloto.*
22.00 DOCUMENTOS TV. Espacio de reportajes.
23.05 EL RÍO DE LA VIDA.
00.30 LA 2 NOTICIAS. Espacio informativo.
01.00 EL TIEMPO.
01.05 TRAS LA 2. CÁMARA ABIERTA.
01.30 CONCIERTOS DE RADIO-3.
02.00 CINE DE MADRUGADA.
(Título sin determinar)

ANTENA 3

06.30 LAS NOTICIAS DE LA MAÑANA. Espacio informativo.
08.30 ESPEJO PÚBLICO. Magacín presentado por la periodista Susanna Griso.
12.30 LA RULETA DE LA SUERTE. Concurso presentado por Jorge Fernández que pone a prueba la agilidad mental, los reflejos y los conocimientos de los participantes.
14.00 LOS SIMPSONS. Serie de dibujos animados del que se ofrece un doble episodio.
15.00 NOTICIAS. Resumen de las noticias más importantes acontecidas hasta el momento de esta emisión. Además, incluye una sección dedicada al mundo del deporte.
17.00 TAL CUAL LO CONTAMOS. Espacio presentado por Cristina Lasvignes.
19.00 EL DIARIO. Presentado por Sandra Daviú.
21.00 NOTICIAS. Espacio informativo.
22.00 CURSO DEL 63. Docu-reality.
00.45 A FONDO ZONA CERO. Reportajes.
01.45 NORTH SHORE. Serie norteamericana.
02.30 ASTRO SHOW.
04.30 REPETICIONES.

CUATRO

07.20 BOLA DE DRAGÓN Z.
08.40 REFORMA SORPRESA. (R)
09.40 MEDICOPTER.
10.40 ALERTA COBRA.
12.45 LAS MAÑANAS DE CUATRO.
14.25 NOTICIAS CUATRO. Incluye la previsión meteorológica y el deporte.
15.15 FAMA A BAILAR. LA ESCUELA EN DIRECTO.
15.30 FAMA A BAILAR. Presentado por Paula Vázquez.
17.15 FAMA A BAILAR. EL CHAT.
18.00 REFORMA SORPRESA.
19.15 PASSWORD. Concurso presentado por Luján Argüelles en el que los famosos ayudan a los participantes.
20.20 NOTICIAS CUATRO. Espacio informativo que ofrece un amplio resumen de las noticias más importantes acontecidas hasta el momento de esta emisión, tanto en el ámbito nacional como internacional.
21.25 EL HORMIGUERO.
22.20 FLASHFORWARD.
23.10 PERDIDOS.
01.05 ATRAPADO EN EL TIEMPO. Serie.
01.55 CUATROSFERA.
02.30 MARCA Y GANA. Programa concurso.
05.30 SHOPPING. Espacio comercial.

TELECINCO

07.00 INFORMATIVOS TELECINCO. Espacio informativo que ofrece un resumen de noticias.
09.00 EL PROGRAMA DE ANA ROSA. Magacín presentado por Ana Rosa Quintana.
12.30 MUJERES Y HOMBRES Y VICEVERSA. Espacio presentado por Emma García.
14.00 KARLOS ARGUIÑANO EN TU COCINA.
14.30 DE BUENA LEY. Magacín presentado por Sandra Barneda y Alberto Herrera.
15.00 INFORMATIVOS TELECINCO.
16.00 SÁLVAME DIARIO. Espacio presentado por Jorge Javier Vázquez.
19.00 TOMA CERO Y A JUGAR. Concurso presentado por Daniel Domenjó.
20.00 PASAPALABRA. Programa concurso presentado por Christian Gálvez.
20.55 INFORMATIVOS TELECINCO. Informativo presentado por Pedro Piqueras, en el que se resume las noticias más importantes acontecidas hasta el momento.
21.45 G-20.
22.30 TÚ SÍ QUE VALES.
00.30 ROJO Y NEGRO. Espacio presentado por Nacho Abad.
02.15 LLUVIAS DE EUROS. Concurso.

laSEXTA

06.00 LASEXTA EN CONCIERTO.
07.10 LARRY DAVID.
07.30 LO MEJOR DE LASEXTA.
09.00 DESPIERTA Y GANA.
10.30 COCINA CON BRUNO. Presentado por Bruno Oteiza.
11.00 BRIGADA POLICIAL.
12.00 CRÍMENES IMPERFECTOS.
14.00 LASEXTA NOTICIAS. Ofrece las noticias más interesantes acontecidas hasta el momento de esta emisión. Además, ofrece la previsión meteorológica y los deportes.
14.55 FUTURAMA. Dibujos animados.
15.25 SÉ LO QUE HICISTEIS...
17.25 QUÉ VIDA MÁS TRISTE.
17.55 LA TIRA.
18.25 JAG: ALERTA ROJA.
19.25 NAVY: INVESTIGACIÓN CRIMINAL.
20.20 LASEXTA/NOTICIAS. Espacio informativo en el que se resumen las noticias más importantes, tanto en el ámbito nacional como en el internacional.
21.00 LASEXTA/DEPORTES.
21.30 EL INTERMEDIO.
22.15 CINE.
(Título sin determinar)
00.00 BUENAFUENTE. Magacín nocturno presentado por Andreu Buenafuente.
01.15 AYÚDAME, AYÚDATE.

CANAL SUR

08.00 NOTICIAS PRIMERA HORA.
08.30 LA ENTREVISTA. Espacio de entrevistas.
09.00 BUENOS DÍAS, ANDALUCÍA.
10.00 MIRA LA VIDA.
13.05 WALKER TEXAS RANGER.
14.00 CANAL SUR NOTICIAS.
15.30 UN GANCHO AL CORAZÓN. Telenovela.
16.00 CUIDADO CON EL ÁNGEL. Telenovela.
16.30 LA TARDE, AQUÍ Y AHORA. En directo de lunes a viernes y durante más de dos horas el programa tratará de ofrecer contenidos de interés y utilidad para mejorar la calidad de vida de los andaluces. El espacio está presentado por Juan y Medio.
18.45 ANDALUCÍA DIRECTO. Magacín informativo basado en reportajes en directo y en conexión con los distintos puntos de la geografía andaluza. Presenta: Fernando Díaz de la Guardia.
19.35 REX.
20.30 CANAL SUR NOTICIAS. Espacio informativo.
21.35 ARRAYÁN.
22.20 EN BUSCA DE LA FELICIDAD. Con Olga Bertomeu.
01.35 EUROPA ABIERTA.
02.00 CANAL SUR NOTICIAS.
02.30 VIAJE AL SUR.

CANAL SUR 2

07.25 LA BANDA. Incluye nuevos episodios de diferentes series de dibujos animados.
09.10 FIESTA TV VERANO. (R). Magacín juvenil.
09.40 EL CLUB DE LAS IDEAS.
10.10 NCI NOTICIAS.
10.25 ANDALUCÍA: MITOS Y TÓPICOS. (R).
11.15 MÁS QUE GOLES. (R).
12.00 TELENOTICIAS. Informativo diario. Presenta: Nuria del Saz.
12.25 BALNEARIOS ANDALUCES. (R).
13.20 CIFRAS Y LETRAS. (R).
13.50 LA BANDA.
18.00 FIESTA TV. Programa de vídeos musicales. Presenta: María Espejo.
18.25 EL MUNDO PERDIDO. (R).
19.10 KUNG FU, LA LEYENDA CONTINÚA. (R).
20.00 FISCAL CHASE. (R)
20.40 LUPIN THE THIRD. Serie que relata la vida de un ladrón internacional llamado Arsène.
21.05 CIFRAS Y LETRAS.
21.40 CIEN X CIEN. (R)
22.15 CINE.
(Título sin determinar)
00.20 LA NOCHE AL DÍA. Resumen informativo de la jornada.
00.50 ES POSIBLE. Repetición.
01.20 EXPERIENCIA TV 2009.

Radio Guadix
la radio que más da
escuchanos en internet desde cualquier lugar del mundo en
www.radioguadix.com
CADENA SER
101.8 fm

MIÉRCOLES 14

TVE 1

06.00 NOTICIAS 24 HORAS.
07.00 TELEDIARIO MATINAL.
09.00 LOS DESAYUNOS DE TVE.
10.30 LA MAÑANA DE LA 1. Magacín.
14.00 INFORMATIVO TERRITORIAL.
14.30 CORAZÓN. Crónica de sociedad presentada por Anne Igartiburu.
15.00 TELEDIARIO-1. Espacio informativo.
15.55 EL TIEMPO.
16.00 AMAR EN TIEMPOS REVUELTOS. Novela interpretada por Hipólito Roldán, Luis Hostalot, Jorge Casalduero, Pilar Bardem, Antonio Sancho, Ana Turpin, Emilio Gutiérrez Caba, Joan Crosas, Pastora Vega.
17.15 DOÑA BÁRBARA. Telenovela.
18.45 ESPAÑA DIRECTO. Presentado por Pilar García Muñiz. Reportajes sobre temas de sociedad y sucesos.
20.00 GENTE.
21.00 TELEDIARIO-2.
21.30 EL TIEMPO. Previsión meteorológica.
22.00 COMANDO ACTUALIDAD.
00.00 59 SEGUNDOS. Espacio presentado por María Casado.
01.30 TELEDIARIO. Espacio informativo.
02.00 INFOMERCIALS.
02.15 TVE ES MÚSICA.

LA 2

07.00 LOS LUNNIS. Espacio dirigido a los más pequeños de la casa. Incluye, entre otras series: *El Chavo, Vickie el Vikingo, Los mini monstruos, Juega conmigo Sésamo, Dora la explotadora, Pequeña princesa, Arthur, Las Tortugas Ninja, Campeones hacia el mundial: Oliver y Benji, Zorori el extraordinario, La abeja Maya, Mascotas Papanatas, El búho* y *Pacific Blue.*
09.45 AQUÍ HAY TRABAJO.
10.15 LA AVENTURA DEL SABER.
11.15 DOCUMENTALES.
13.00 OBJETIVO 2012.
13.30 COMECAMINOS. Espacio infantil.
15.30 SABER Y GANAR. Concurso presentado por Jordi Hurtado.
16.00 GRANDES DOCUMENTALES.
18.00 EN CONSTRUCCIÓN. Incluye varias secciones dedicadas al público joven y las series *Las chicas Gilmore* y *Buffy Cazavampiros.*
20.00 HÉRCULES: SUS VIAJES LEGENDARIOS. Serie.
21.00 SMALLVILLE.
22.00 DOS HOMBRES Y MEDIO.
22.50 PLUTON BRB NERO.
23.30 MUCHACHADA NUI.
00.15 LA 2 NOTICIAS.
00.5O TRAS LA 2. MIRADAS 2.
01.15 ZONA DOCUMENTAL.

ANTENA 3

06.00 REPETICIONES DE PROGRAMAS.
06.30 LAS NOTICIAS DE LA MAÑANA.
08.30 ESPEJO PÚBLICO. Con Susanna Griso.
12.30 LA RULETA DE LA SUERTE. Concurso presentado por Jorge Fernández que pone a prueba la agilidad mental, los reflejos y los conocimientos de los participantes.
14.00 LOS SIMPSONS. Serie de animación, de la que veremos nuevos capítulos.
15.00 NOTICIAS. Resumen de las noticias más importantes acontecidas hasta el momento de esta emisión. Incluye una sección dedicada al mundo del deporte y otra a la previsión del tiempo.
17.00 TAL CUAL LO CONTAMOS. Espacio presentado por Cristina Lasvignes.
19.15 EL DIARIO. Espacio presentado por Sandra Daviú.
21.00 NOTICIAS. Espacio informativo.
21.55 LA PREVISIÓN DE LAS 10.
22.00 FÍSICA O QUÍMICA.
00.00 FLASHPOINT.
01.45 CAMPEONATO EUROPEO DE PÓKER.
02.30 ASTRO SHOW.

CUATRO

07.00 UNA VEZ MÁS.
07.45 EVEN STEVENS.
08.35 BOLA DE DRAZÓN Z.
09.00 °SUERTE POR LA MAÑANA!
10.00 POR UN TUBO. Espacio concurso.
10.45 MEDICOPTER.
12.45 LAS MAÑANAS DE CUATRO.
14.25 NOTICIAS CUATRO. Espacio informativo en el que se resumen las noticias más importantes ocurridas hasta el momento de la emisión, tanto en el ámbito nacional como internacional. También cuenta un apartado dedicado al deporte y al tiempo.
15.15 FAMA A BAILAR. LA ESCUELA EN DIRECTO.
15.30 FAMA A BAILAR.
17.20 FAMA A BAILAR. EL CHAT.
18.00 REFORMA SORPRESA. Con Nuria Roca.
19.10 PASSWORD. Programa concurso presentado por Luján Argüelles.
20.20 NOTICIAS CUATRO. Espacio informativo.
21.30 EL HORMIGUERO.
22.15 GRANJERO BUSCA ESPOSA. Concurso presentado por Luján Argüelles.
00.10 CLUB CONTRA EL CRIMEN.
02.00 CUATROSFERA.

TELECINCO

07.00 INFORMATIVOS TELECINCO. Espacio de información generalizada, que ofrece un amplio resumen de noticias.
09.00 EL PROGRAMA DE ANA ROSA. Magacín presentado por Ana Rosa Quintana.
12.30 MUJERES Y HOMBRES Y VICEVERSA.
14.00 KARLOS ARGUIÑANO EN TU COCINA. Espacio de carácter culinario, en el que Karlos Arguiñano nos enseña a hacer nuevas recetas paso a paso.
14.30 DE BUENA LEY. Programa presentado por Sandra Barneda.
15.00 INFORMATIVOS TELECINCO.
16.00 SÁLVAME DIARIO. Con Jorge Javier Vázquez.
19.00 TOMA CERO Y A JUGAR. Concurso.
20.00 PASAPALABRA. Programa concurso presentado por Christian Gálvez.
20.55 INFORMATIVOS TELECINCO. Informativo presentado por Pedro Piqueras, en el que se resume las noticias más importantes.
21.45 G-20.
22.30 MI FAMILIA CONTRA TODOS.
00.15 ROJO Y NEGRO.
02.15 SI LO ACIERTAS, GANAS. Concurso.
04.00 INFOCOMERCIALES.

laSEXTA

06.00 LASEXTA EN CONCIERTO.
07.10 LARRY DAVID.
07.30 LO MEJOR DE LA SEXTA.
09.00 DESPIERTA Y GANA. Concurso.
10.30 COCINA CON BRUNO OTEIZA. Espacio dedicado a la salud y la gastronomía.
11.00 BRIGADA POLICIAL.
12.00 CRÍMENES IMPERFECTOS. Reportajes.
14.00 LASEXTA NOTICIAS. Presentado por Helena Resano.
14.55 FUTURAMA. Serie de animación.
15.25 SÉ LO QUE HICISTEIS... Magacín con Patricia Conde y Ángel Martín.
17.25 ESTADOS ALTERADOS MAITENA.
17.55 LA TIRA. Serie de humor.
18.25 JAG: ALERTA ROJA.
19.30 NAVY: INVESTIGACIÓN CRIMINAL.
20.20 LASEXTA/NOTICIAS. Espacio informativo en el que se resume las noticias más importantes acontecidas hasta el momento de la emisión, tanto en el ámbito nacional como en el internacional.
20.55 LASEXTA/DEPORTES.
21.30 EL INTERMEDIO.
22.15 BONES.
00.00 BUENAFUENTE.
01.15 EL INTERMEDIO. (R).

CANAL SUR

08.30 LA ENTREVISTA.
09.00 BUENOS DÍAS, ANDALUCÍA.
10.00 MIRA LA VIDA. Magacín matinal de entretenimiento, humor y divulgación. Presenta: Mariló Maldonado.
13.05 WALKER TEXAS RANGER.
14.00 CANAL SUR NOTICIAS.
15.30 UN GANCHO AL CORAZÓN. Telenovela mexicana que cuenta la historia de Valentina *La Monita,* una boxeadora que se enamora de Mauricio Senderos, corredor de coches.
16.30 LA TARDE, AQUÍ Y AHORA. En directo de lunes a viernes y durante más de dos horas el programa tratará de ofrecer contenidos de interés y utilidad para mejorar la calidad de vida de los andaluces. El espacio está presentado por Juan y Medio.
18.30 ANDALUCÍA DIRECTO. Magacín informativo basado en reportajes en directo y en conexión con los distintos puntos de la geografía andaluza.
20.00 CIEN X CIEN. Concurso presentado por Manuel Díaz *El Cordobés..*
20.45 CANAL SUR NOTICIAS.
21.40 ARRAYÁN.
22.20 75 MINUTOS.
01.00 EUROPA ABIERTA.

CANAL SUR 2

07.25 LA BANDA.
09.10 FIESTA TV VERANO. (R). Magacín juvenil.
09.40 EL CLUB DE LAS IDEAS.
10.10 NCI NOTICIAS.
10.25 ANDALUCÍA: MITOS Y TÓPICOS. (R).
11.15 MÁS QUE GOLES. (R).
12.00 TELENOTICIAS. Informativo diario. Presenta: Nuria del Saz.
12.25 BALNEARIOS ANDALUCES. (R).
13.20 CIFRAS Y LETRAS. (R).
13.50 LA BANDA.
18.25 FIESTA TV. Programa de vídeos musicales. Presenta: María Espejo.
18.55 EL MUNDO PERDIDO. (Repetición).
19.40 KUNG FU, LA LEYENDA CONTINÚA. (R).
20.30 FISCAL CHASE. (Repetición)
21.15 LUPIN THE THIRD. (Repetición).
21.45 CIFRAS Y LETRAS. Concurso que aúna la diversión en familia con la posibilidad de poner a prueba la capacidad intelectual del espectador. Presenta: Goyo González.
22.15 ABRAPALABRA
23.15 APASIONA2.
23.40 LA NOCHE AL DÍA.
00.10 60 MINUTOS.

Edita: **Grupo Información**

C/ Duque de Gor, 9, 2ºB.
18500 Guadix.
Tel: 958 662 933. Fax Redacción: 958 662 933
www.wadi-as.es
E-mail: wadias2000@terra.es
Viernes, 9 de octubre de 2009

Wadi-as información

El cine vuelve a la comarca

Durante esta semana se han llevado a cabo en la comarca de Guadix varios casting para buscar figurantes para la película: "La mula"

ANTONIO PEREZ.• Guadix

Hombres y mujeres mayores de 16 años y niños y niñas entre 6 y 10 años con disponibilidad completa durante todo el día de rodaje eran los perfiles que se necesitaban en el casting que se ha llevado a cabo esta semana en Huélago, Pedro Martínez y Guadix para el rodaje del largometraje "La mula". En concreto, se rodará en el entorno de la estación de tren de Huélago y en los cortijos de la Caldera y la Máquina, ambos, en Pedro Martínez.

Fueron bastantes las personas que se acercaron durantes las jornadas a estas localidades con la firme esperanza de poder ser seleccionadas para la película y convertirse en estrellas por un día.

Algunas de ellas, por diversas cuestiones, no fueron seleccionadas para participar en la producción, mientras que otras sí tuvieron esa suerte. Tanto unas como otras coincidieron en destacar que se ha tratado de una curiosidad que tardarán mucho tiempo en olvidar.

La película dirigida por el director y guionista Michael Radford está basada en la novela, del mismo título, del escritor jienense Juan Eslava Galán. "La Mula "contará con un importante reparto de jóvenes actores y actrices españoles encabezado por Mario Casas, María Valverde, Secun de la Rosa, Jorge Suquet y los andaluces Jesús Carroza y Pepa Rus.

"La mula" es una apasionante inmersión en las trincheras de la guerra civil, durante los últimos meses de la contienda y narra las peripecias de Juan Castro, un cabo acemilero que lucha en el frente de Peñarroya. Juan Castro encuentra una mula extraviada en medio del campo de batalla y decide hacerla pasar desapercibida, con intención de llevársela a casa al final de la guerra. Este será el punto de partida de una aventura insólita, un delirante recorrido que pondrá de manifiesto las paradojas a las que conduce el conflicto bélico. Irónica y tierna, la historia bebe directamente de la experiencia de los hombres que lucharon en el frente.

Con un presupuesto de 7 millones de euros es una co-producción de GheKo Films (Alejandra Frade) y Gheko Films Sur (Bruce St Clair) por parte española y WorkHorse (la productora británica del propio Radford) y la irlandesa Subotica. La ambiciosa producción, cuenta con el apoyo del programa EURIMAGES, ICAA, la Junta de Andalucía a través de la Consejería de Cultura y la Diputación de Córdoba.

Comarca de Guadix Film Office, como miembro de la Red de Ciudades del Cine de Andalucía Film Commission, en colaboración con los Ayuntamientos de Huélago y Pedro Martínez ha prestado, durante los últimos meses, el asesoramiento y asistencia necesaria, al equipo de producción, para la elección de las localizaciones y la tramitación de los correspondientes permisos de rodaje.

El rodaje que ya ha comenzado en la localidad cordobesa de Montoro finalizará en las localizaciones de la comarca de Guadix, a principios de noviembre, dónde se rodarán algunas de las escenas más importantes del filme.

Participantes en el casting de "La mula".

LO VEO ASÍ

Respetar el Marquesado

por PITY ALARCÓN

La Diputación de Granada ha publicado la guía: Directrices para la Intervención en el Paisaje Urbano y Natural, que tiene como objetivo asesorar a los diez municipios que forman parte de la comarca de El Marquesado, en la toma de decisiones urbanísticas. Un trabajo digno de aplauso y necesario hace mucho tiempo porque quizás hubiese evitado las barbaridades arquitectónicas que se han venido cometiendo a lo largo de los últimos treinta años en toda esa zona, en nombre de un desarrollismo mal entendido y poco respetuoso con la naturaleza, en una zona plena de encanto que, por desgracia, sabe de demasiados agravios estéticos.

Nosotros, que siempre somos optimistas, confiamos en que este estudio, fruto del trabajo de un grupo de investigación dirigido por Mónica Blázquez, haga posible que las agresiones al paisaje se paren y que el respeto al entorno prevalezca, pero teniendo en cuenta que solamente es una guía de apoyo, de asesoramiento a los ayuntamientos de la zona para que estos dejen de hacer barbaridades; sin capacidad de imposición de dichas normas, nos tememos que los respectivos ayuntamientos continuarán teniendo en cuenta más sus intereses económicos que los consejos sobre la conservación y potenciación del entorno natural de sus municipios, en un claro desconocimiento de lo que realmente es importante para un desarrollo sostenible, basado en el atractivo turístico, a falta de otros recursos.

Nos encantaría equivocarnos, pero nos tememos que no. La agresión a la naturaleza, la falta de una adecuada ordenación del territorio ha sido generalizada en los últimos años, en Guadix también. Y de esta manera hemos visto como se construían urbanizaciones cerca de los cauces de los ríos, cuando no invadiendo su territorio, y las ramblas eran despreciadas en su importancia natural, en un continuo reto a la naturaleza. Pero esta se rebela, de vez en vez, y cuando esto ocurre pide paso y demanda lo que es suyo, produciendo inundaciones y desastres naturales que pudieron ser evitados si se hubiese obrado con un mínimo de sentido común.

Y sentido común es lo que intenta aportar este trabajo auspiciado por la Diputación Provincial de Granada. Ahora falta convencer a los diez alcaldes que forman parte de El Marquesado de las bondades del estudio. Casi nada.

pityalarcon@ono.com