# PATRIA

DIARIO DE FALANGE ESPAÑOLA TRADICIONALISTA Y DE LAS J.O.N.S.

Año XI - Núm. 2.916 | GRANADA, sábado 6 de abril de 1946 | Número suelto: 40 céntimos


## S.S. EL PAPA HABLARA MAÑANA A LA CIUDAD DE BARCELONA CON MOTIVO DE LA CLAUSURA DEL CONGRESO EUCARISTICO

BARCELONA, 5.-Se asegura que Su Santidad el Papa Pío XII se dignará dirigir su augusta palabra a la ciudad de Barcelona, con motivo del Congreso Eucarístico que se está desarrollando en esta ciudad, el próximo domingo, al finalizar la solemnísima pontifical en el estadio de Montjuich. Esta sensacional noticia va produciendo, al ser conocida, júbilo indescriptible en esta capital, donde la devoción al Papa es tan viva y tan fiel.—(CIFRA).

## PRIMER ANIVERSARIO DE LA CENTURIA "LABELLA DAVALOS"

*La centuria "Labella Dávalos" celebró ayer con diversos actos el primer aniversario de su constitución. En la foto superior, el Jefe provincial y gobernador civil, camarada Fontana, felicita a uno de los mandos de la centuria después de hacerle entrega de su nombramiento. En la foto inferior, la centuria desfila ante el Jefe provincial y demás autoridades.*—(VEASE INFORMACION EN PAG. 7.ª)

# El Gobierno felicitó al Jefe del Estado por el brillante homenaje que le tributó España el Día de la Victoria

## El teniente general Moscardó, nuevo Capitán general de la segunda región (Sevilla)

### Distribución de un crédito de 80 millones para subvencionar la construcción de iglesias y seminarios

### Otros acuerdos del Consejo de ministros

MADRID, 5. — En la Subsecretaría de Educación Popular se ha facilitado la siguiente referencia de lo tratado en el Consejo de ministros celebrado en la tarde de ayer, bajo la presidencia de S. E. el Jefe del Estado:

**"El Gobierno expresó a Su Excelencia el Jefe del Estado y Generalísimo, su respetuosa felicitación con motivo de la entusiasta y emocionante adhesión a su persona, manifestada por el pueblo español con ocasión del aniversario del Día de la Victoria, congratulándose a su vez por la vigorosa e inquebrantable demostración de unidad tan claramente evidenciada.**

PRESIDENCIA DEL GOBIERNO. — Proyecto de ley por el que se exime de impuestos, especialmente de los de timbre y derechos reales, a actos y documentos precisos para efectuar el traspaso de los derechos y obligaciones del Patronato de la Habilitación de Barcelona en favor del Ayuntamiento de dicha ciudad, así como la transmisión de dominio. Expediente de competencia entre el Juzgado municipal de Ceuta y el de paz de Tetuán. Recursos de agravio. Acuerdos del Consejo de ministros por los que se impone por transgresión de materia de tasas a don Juan Puig Suvira Rovira de Tárrega, qui-

*(PASA ESTA INFORMACION A LA PAGINA SEGUNDA)*

# Perón habló ayer ante 300.000 personas

## "ABRO MI CORAZON A TODOS LOS "DESCAMISADOS" DE LA PATRIA"

### "Pido a Dios que me ilumine para haceros felices por encima de todo"

**BUENOS AIRES, 5. — Perón ha hablado ante una muchedumbre calculada en 300.000 personas, durante un mitin organizado para festejar su elección como presidente de la República.**

**Perón comenzó a hablar a las 7'30 de la tarde, y dijo: "Continuaremos siendo los descamisados". Exhortó a todos los hombres de buena voluntad "para que le ayuden a gobernar a la Argentina". El discurso terminó a las 7'45.**

**Las palabras del ex coronel Perón se transmitieron por radio.**

**Al aparecer en el balcón del edificio frente a la plaza de la República, donde se celebraba el mitin. Perón fué aclamado por la multitud durante varios minutos. A las 7'30 de la tarde, la muchedumbre ocupaba ocho manzanas de la avenida del 9 de Julio, cuyo ancho es de 147 metros. — (EFE).**

**DISCURSO DE PERON**

BUENOS AIRES, 5. — Ante las trescientas mil personas que se habían reunido en un mitin para festejar el triunfo del coronel Perón, éste les dirigió la palabra y entre otras cosas dijo:

"Me encuentro profundamente conmovido por esta magnífica demostración del pueblo argentino para celebrar la victoria del 24 de febrero. Como siempre dije al pueblo argentino, he de repetir hoy que la victoria no da derechos sino que crea obligaciones. Por ello, me siento hoy más obligado que nunca. Hoy juro solemnemente ante este pueblo que no he de descansar día y noche para hacerle feliz, a medida de nuestras fuerzas.

SEGUIREMOS SIENDO "LOS DESCAMISADOS"

Llevamos hoy, como siempre, el signo de nuestra causa. Somos y seguiremos siendo "descamisados" para que no olvidemos jamás nuestra obligación con este pueblo, también descamisado, que espera y siente como nosotros. Por eso, desde esta memorable plaza de la República, abro mi corazón a todos los "descamisados" de la patria. "Todos los "descamisados" de la patria estarán dando gracias a Dios por nuestro triunfo. Al enviarles este abrazo debo hacerles una petición, en nombre de la nación, y es la que desde ahora nos propongamos firmemente trabajar por ella, olvidar los agravios, olvidando también las ofensas y considerar a todos los argentinos como hermanos. De hoy en adelante, pensemos que somos hermanos para unir a todos los argentinos bajo una sola bandera. Olvidemos a aquellos que por causa de su extravío hayan podido llegar a olvidar nuestra bandera para cobijarse en alguna otra. Olvidemos y perdonemos a los que nos han agraviado, a los que nos han vendido y han vendido a la nación, a los que han delinquido por sus paisanos, y digámosles que desde hoy en adelante, velaremos también por ellos.

A todos los que colaborado en estructurar esta magnífica realidad del presente, les hago el siguiente ruego: que se unan todos los peronistas de la República. Hoy más que nunca, el coronel Perón necesita de su pueblo unido; hoy más que nunca, la causa de la revolución necesita que se unan todos los que han colaborado en esta magnífica obra.

LLAMAMIENTO A LA UNIDAD NACIONAL

El futuro acecha y es indispensable que todos los que pensamos de la misma manera, estemos unidos codo con codo para defender lo que iniciamos con esta gloriosa cruzada: la revolución que ha de prolongarse en el campo constitucional de la patria. Que no haya falsos apóstoles; que no haya egoístas; que no haya interesados y que todos podamos continuar esta cruzada sin que nin-

*(Pasa a la página segunda.)*

# Byrnes propone otra reunión de los ministros de Asuntos Exteriores de las cinco potencias

## SE CELEBRARIA EN PARIS EL DIA 25 DE ESTE MES

## EN CAMBIO, ES PROBABLE QUE SE APLACE LA CONFERENCIA DE LA PAZ

WASHINGTON, 5.—El Departamento de Estado anuncia que el secretario de Estado norteamericano, Byrnes, ha propuesto que se celebre una reunión de los ministros de Asuntos Exteriores de las cinco grandes potencias en París el día 25 del mes actual.—(EFE).

POSIBLE APLAZAMIENTO DE LA CONFERENCIA DE LA PAZ

LONDRES, 5.—Es muy posible que se aplace la Conferencia de la paz, convocada para el 1 de mayo en París, según declaraciones de un portavoz del Foreign Office. Este aplazamiento se debe a la falta de unanimidad entre los «cuatro grandes». Rusia opina que la *(Pasa a la página segunda)*

## A presiones de Rusia, el Gobierno rumano rompe sus relaciones con España

MADRID, 5.—En el palacio de Santa Cruz se entregó anoche a los informadores la siguiente nota:

«El encargado de Negocios de Rumania en Madrid ha comunicado al ministerio español de Asuntos Exteriores que su Gobierno había acordado romper sus relaciones diplomáticas con España.

Desde la ocupación de Rumania por el Ejército soviético y la intervención rusa en la política rumana, las relaciones entre España y Rumania se hallaban, de hecho, suspendidas, reduciéndose, prácticamente, al respeto de las prerrogativas diplomáticas de que gozaba su encargado de Negocios en Madrid, a pesar de que el Gobierno de aquel país no pudo asegurar el mismo trato al ministro español en Bucarest, el cual, ante la falta total de garantías, se vió obligado a evacuar aquella capital durante el pasado verano.

La falta de libertad del pueblo rumano, materialmente ocupado hoy por los soviets, explica si no justifica este cambio de actitud de su Gobierno con respecto a España, cambio que no puede amenguar, por tanto, el aprecio y la estima que la nación española profesa al pueblo rumano, con el cual, a través de la historia, no ha tenido diferencia ni conflicto de ninguna clase.»

## ADHESION DE LOS SINDICATOS AL CAUDILLO

*S. E. el Jefe del Estado recibió a los miembros del Sindicato nacional del Papel, Prensa y Artes Gráficas, que le expresaron la inquebrantable adhesión de todos los productores encuadrados en el Sindicato.—(Foto CIFRA.)*

## SULTANEH CAPITULA

### Se constituirá la compañía petrolífera exigida por Rusia

**MOSCU «PROMETE» RETIRAR SUS TROPAS DENTRO DE MES Y MEDIO**

(VEA PAGINA SEGUNDA.)

# Rusia se compromete a retirar sus tropas de Persia en un plazo de mes y medio

## TEHERAN ACCEDE A LA FORMACION DE UNA COMPAÑIA PETROLIFERA RUSOPERSA

### SE VERA EL MODO DE EFECTUAR "REFORMAS PACIFICAS" SOBRE LA CUESTION DEL AZERBAIYAN

### Sultaneh y el embajador soviético han firmado un acuerdo entre los dos países

LONDRES, 5. — El comunicado rusopersa está redactado en los siguientes términos:

"Las negociaciones que se han celebrado entre el primer ministro persa y los funcionarios del Gobierno de la U. R. S. S. en Teherán, después de otras preliminares, han dado por resultado un completo acuerdo en todas las cuestiones.

La evacuación de las unidades del Ejército rojo, que empezó el día 24 de marzo de 1946, se terminará en el plazo de mes y medio. Se ha llegado a un acuerdo sobre la formación de una Compañía petrolífera soviético-persa, cuyos estatutos se presentarán al Parlamento persa para su aprobación en el plazo de siete meses, a partir del 24 de marzo.

Respecto a la cuestión del Azerbaiyán, como se trata de una cuestión interior de Persia, es conveniente encontrar una forma pacífica de efectuar reformas de acuerdo con las leyes existentes, entre el Gobierno y los habitantes del Azerbaiyán con un espíritu de amistad hacia esa población". Firman el documento el primer ministro persa y el embajador soviético. — (EFE).

TEHERAN NO TRANSIGE CON LA AUTONOMIA DEL AZERBAIYAN

LONDRES, 5. — Un portavoz oficial persa declaró que la cláusula de acuerdo rusopersa que se refiere al Azerbaiyán no implica la aceptación de la actual situación en dicha región por parte del Gobierno de Teherán, particularmente la existencia de un Gobierno autónomo. Agregó que en las futuras negociaciones con los representantes de esta región, el Gobierno de Teherán no accederá a nada que vaya en contra del espíritu de la Constitución de Persia, y que la actual situación debe considerarse como inconstitucional. Las autoridades de Teherán —dijo— insistirán en el cumplimiento de los artículos de la Constitución persa que tratan de los Consejos provinciales, lo cual contribuirá grandemente a resolver los numerosos problemas regionales, no solamente en el Azerbaiyán, sino también en las demás provincias.—(EFE).

TEHERAN, 5. — En una declaración a los periodistas acerca del acuerdo soviético-iranio, el portavoz del Gobierno persa manifestó: "Esperamos que este acuerdo inaugure una nueva era de nuestras relaciones con la Unión Soviética. Es particularmente satisfactorio que la política del Gobierno imperial, consistente en mantener las mejores relaciones con Gran Bretaña y Estados Unidos haya sido coronada por el establecimiento de las mismas buenas relaciones con nuestro gran vecino del Norte. Creo que este acontecimiento es de importancia mundial y que será acogido por todos nuestros aliados como gran contribución a la paz internacional".

Con respecto a la cuestión del Azerbaiyán, el portavoz dijo: "El Gobierno persa está decidido a llegar muy pronto a un acuerdo que satisfaga las legítimas aspiraciones del Azerbaiyan. Vamos a ponernos en contacto directo con los diversos elementos de aquella provincia".

En cuanto a las elecciones, el portavoz recordó que, con arreglo a la Constitución, no pueden celebrarse mientras no esté completada la evacuación del país, pero también apuntó que dentro de siete meses ha de elegirse un nuevo Parlamento que ratifique el acuerdo petrolífero rusopersa. Con relación al Kurdistán, afirmó que la situación está completamente controlada y que acerca de ella se había exagerado mucho por la Prensa, tanto nacional como extranjera.

Preguntado si no es incondicional el acuerdo petrolífero, el portavoz declaró que el Gobierno persa no está facultado para hacer concesiones, pero que no se trata en este caso de una concesión, sino de la formación de una compañía, añadiendo que se ha llegado a un acuerdo general, de principio, y que siguen discutiéndose los detalles del mismo. En fin, a preguntas de si la ONU había sido informada del comunicado de esta mañana, el portavoz contestó negativamente, agregando que, aunque a la Organización Mundial se la tiene al tanto de cuestiones relacionadas con el contenido del comunicado, éste en sí no concierne más que a las dos naciones interesadas.—(EFE).

ACUERDO, NO: SOLO «COMPRENSION»

LONDRES, 5. — El Irán y Rusia si bien no han llegado a un acuerdo, han llegado en cambio a una comprensión, dice la agencia Exchange Telegraph. Irán —agrega la citada agencia— accede a dar a Rusia las concesiones de petróleo que había pedido. La noticia indica que el acuerdo se ha establecido entre el primer ministro iranés Ghavam es Sultaneh y el embajador soviético.

El «acuerdo» entrará en vigor cuando las tropas soviéticas abandonen el territorio y en el Parlamento se derogará la ley que prohibe las concesiones de derechos petrolíferos a países extranjeros. También se informa, que el Gobierno persa, en todas las cuestiones referentes al Azerbaiyán, pedirá consejo al Gobierno de la Unión Soviética. Las concesiones petrolíferas que el Irán ha decidido hacer a Rusia, son aquellas que en el Consejo de Seguridad fueron indicadas por el representante iranés Mussein Alá.

La misma noticia dice que el primer ministro Sultaneh, hará próximamente una declaración referente a las negociaciones directas entre la Unión Soviética y el Irán.—(EFE).

YA NO HARA FALTA QUE INTERVENGA LA ONU

TEHERAN, 5. — El Tratado entre Rusia y el Irán, suscrito por el primer ministro persa Ghavam es Sultaneh y el embajador soviético en Teherán, se firmó a las cuatro de la madrugada, hora de Persia, equivalente a las ocho de la noche, hora europea, del día 4 de abril, es decir, doce horas antes de que el Consejo de Seguridad de la ONU resolviese liquidar la disputa entre Persia y la URSS.

Después que el primer ministro Ghavam afirmó que en el nuevo Tratado no se incluye acuerdo alguno sobre el futuro de la provincia de Azerbaiyán, añadió: «Este Tratado entre Persia y los soviets así como la retirada de las tropas soviéticas, hace innecesario ulteriores discusiones de las Naciones Unidas tal como la que está anunciada para el día 6 de mayo».

Ghavam salió ràpidamente de su despacho a primera hora y anunció a la Prensa oficialmente la firma del Tratado. Dijo que él y el embajador soviético habían trabajado sin descanso durante cuarenta y ocho horas para terminar la redacción del documento, al extremo de que sólo había descansado durante dos horas.

El príncipe Firouz, portavoz del Gobierno persa y consejero político de Ghavam, ha asistido a las negociaciones y a la firma del mismo. En la cara del primer ministro, se apreciaban las huellas de un gran cansancio.—(EFE).

DURAS CRITICAS EN MOSCU A LA POLITICA ANGLOSAJONA

LONDRES, 5.—La decisión del Consejo de Seguridad de la ONU de aplazar la cuestión persa hasta el 6 de mayo ha sido publicada en lugar poco destacado de la Prensa soviética, según comunica de Moscú la agencia United Press. Los diarios moscovitas destacan en primera plana editoriales sobre la política anglosajona en el mundo, que critican duramente. (EFE)

RESERVAS BRITANICAS

LONDRES, 5. — El Foreign Office no ha sido informado hasta ahora sobre el tratado ruso-persa, pero se predice que seguramente no se recibirán noticias satisfactorias acerca de la concordia a que se ha llegado. Tales predicciones parecen basarse en el hecho de que el tratado ha sido negociado mientras las tropas soviéticas permanecían aun en el Irán.—(EFE).

ACUSACIONES CONTRA INGLATERRA

WASHINGTON, 5. — Cuando el presidente del Comité de Relaciones Exteriores del Senado, Tom Connally, elogió la decisión rusa de retirar sus tropas y efectivos del Irán, diciendo que constituía un triunfo para los principios de la Carta de las Naciones Unidas y "un augurio que permite considerar al Consejo de Seguridad como útil y que continuará siendo cada vez más fuerte", el senador Claude Power, se puso en pie y acusó a la Gran Bretaña de "hipocresía internacional" y dijo "que si los británicos quieren que las tropas rusas salgan del Irán deben ellos retirar sus tropas del Irak, Palestina y Transjordania". También acusó a los Estados Unidos de acudir al "llamativo clarín del imperialismo británico".—(EFE).

**EN INSTALACIONES provisionales, el Estado sostiene en Granada ciento noventa camas para tuberculosos. Cuando se termine el Sanatorio de Cogollos-Vega, cerca de quinientas camas habrá en la provincia. La "Fiesta de la Flor" os pide su ayuda para culminar esta gran obra.**

# Byrnes propone otra reunión...

*(Viene de la página primera)*

Conferencia no puede celebrarse hasta que los auxiliares de los cuatro ministros de Asuntos Exteriores de las grandes potencias aliadas hayan llegado a un acuerdo sobre los borradores de los Tratados de paz con Italia, Hungría, Bulgaria, Rumania y Finlandia.—(EFE).

HARRIMAN, NUEVO EMBAJADOR EN LONDRES

LONDRES, 5. — Procedente de los Estados Unidos, el embajador yanqui, Winant, llegó a Inglaterra en avión. Se hará cargo de la Embajada hasta que llegue su sucesor, Harriman.

Winant declaró que espera ser nombrado representante norteamericano en el Consejo Económico y Social de la ONU.—(EFE).

"L'HUMANITE" ATACA EL PROYECTADO PACTO FRANCO-BRITANICO

PARIS, 5. — El órgano oficial del partido comunista "L'Humanité", publica su primer ataque descarado al proyectado pacto francoinglés. Pregunta si los ofrecimientos actuales de Gran Bretaña merecen tomarse más en serio que los de tiempos de Austen Chamberlain, expresando el criterio de que Inglaterra desea más que "asegurar la seguridad de Francia, asegurarse su docilidad".—(EFE).

DIFERENCIAS ENTRE GOUIN Y BIDAULT

PARIS, 5. — La Prensa de esta tarde dedica grandes titulares a supuestas diferencias entre el jefe del Gobierno Félix Gouin, y el ministro de Asuntos Exteriores, Georges Bidault, acerca del futuro de Alemania y del proyectado pacto francoinglés. El socialista "Cité-Soir", cita evidentemente algo más que rumores, mientras que el comunista "Ce-soir", dice que la inteligencia franco-británica no debe comprarse a cambio de la renuncia a la internacionalización del Ruhr, sugiriendo a continuación que el partido de Bidault, el Movimiento Republicano Popular, está maniobrando para presentarse ante los electores como defensor de la seguridad de Francia.

La nota oficial facilitada después del Consejo de gabinete de esta mañana dice que éste estudió los problemas suscitados por las exigencias de la seguridad francesa, reafirmándose por completo el criterio ya definido por el Gobierno acerca del Ruhr, Renania y el Sarre, tanto ante la Asamblea nacional como en las negociaciones internacionales.

Según una declaración semioficial que siguió a la citada nota, la política francesa con respecto a Alemania fué el tema dominante en el Consejo, "que se celebró en una atmósfera no sólo cordial, sino amistosa, terminando con acuerdo unánime que pone fin a las especulaciones acerca de divergencias en su seno".—(EFE).

FRANCIA RECIBIRA A DOS MILLONES DE INMIGRANTES

PARIS, 5. — El subsecretario para la población civil ha manifestado esta noche que Francia tratará de añadir a su población en los próximos diez años, dos millones de inmigrantes, cuidadosamente seleccionados, y procedentes de Italia, Holanda, Suiza y "otros determinados países".

En la conferencia de Prensa agregó que a título de prueba se permitirá en el año en curso la entrada de 30.000 italianos.—(EFE).

RENNER QUIERE FIRMAR PRONTO EL TRATADO DE PAZ

VIENA, 5. — El presidente de Austria, doctor Karl Renner, ha dirigido un llamamiento a los aliados para que hagan la paz tan pronto como sea posible con Austria, para que este país pueda desempeñar su parte en la construcción de un mundo mejor.

El doctor Renner, que hablaba en un mitin celebrado en Viena por la "Liga Austríaca pro Naciones Unidas", dijo que si los aliados no estaban dispuestos a conceder a Austria inmediatamente una plena libertad, deben entregar el control del país a la ONU, en la cual tienen los austríacos plena confianza.—(EFE).

**RECUPERAD VALORES humanos antes perdidos. Devolved a la sociedad y la vida tuberculosos curados. Para esta gran idea os pide su ayuda la "Fiesta de la Flor".**

# Perón habló ayer ante 300.000 personas

*(Viene de la página primera)*

guna de las fuerzas se disocien para ser más fuertes, para servir a la patria y para sacrificarnos si es preciso, el día que llegue esta necesidad.

Quiero, antes de terminar, hacer llamamiento a todos los hombres de buena voluntad. Ese llamamiento se lo hago en nombre de la Argentina, que es cada uno de vosotros y que todos por separado, os sigáis sintiendo indispensables para la vida nacional; que cada uno de vosotros medite sobre la propia responsabilidad y si algún día no cumplo con mi deber de gobernante, me lo digáis en la cara, en cualquier lado y en cualquier momento. Y igualmente invoco y pido a Dios que me ilumine para una sola cosa: para haceros felices por encima de todas las cosas de esta tierra."—(EFE).

"¡QUE SE VAYA AL URUGUAY!"

BUENOS AIRES, 5. — Después que los manifestantes oyeron las palabras del coronel Perón, se dirigieron al teatro Smart, donde actúa la artista uruguaya Luisita Vehil, quien ha sido objeto durante los últimos tiempos de sistemáticos ataques por parte de los peronistas a causa de la estrepitosa propaganda que ha venido realizando dicha artista en favor de la Unión Democrática. Los peronistas insultaron a la Vehil a los gritos de: "¡Que se vaya al Uruguay!", "¡Muera la Vehil!". Algunos de los manifestantes arrojaron piedras contra el edificio, destrozando los cristales de puertas y ventanas, y otros intentaron incendiar el teatro, lo que la policía impidió obligando a los manifestantes a dispersarse. (EFE).

¿COOKE, EMBAJADOR EN WASHINGTON?

BUENOS AIRES, 5.—El ministro de Asuntos Exteriores, Cooke, ha manifestado a los periodistas que aún no se ha decidido la persona a quien se va a designar para el cargo de embajador en Wáshington, y añadió que la elección posiblemente se anunciará al hacerse cargo el nuevo Gobierno. Los observadores políticos estiman que es posible que sea el propio Cooke quien ocupe el cargo de embajador argentino en Estados Unidos cuando dé por cancelada su actuación con el Gobierno Farrell al tomar posesión de la presidencia el coronel Perón.—(EFE).

• • •

BUENOS AIRES, 5. — El ministro argentino de Relaciones Exteriores, Cooke, ha desmentido el rumor de que va a ser designado inmediatamente embajador en Wáshington, y añadió que este puesto no se cubrirá probablemente hasta la proclamación del nuevo presidente de la República, quien decidirá su nombramiento.—(EFE).

ACTIVIDADES JAPONESAS EN EL BRASIL

NUEVA YORK, 5. — «El Dragón Negro en el Brasil» es el título de un artículo publicado en el «New York Times», en el que dice:

«Por dos motivos debemos mirar seriamente la aparición en el Brasil de una sociedad terrorista japonesa que utiliza la misma técnica, aun cuando no lleva el mismo nombre que la sociedad «El Dragón Negro», anterior a la guerra, que intentara gobernar al Japón por medio del asesinato. Se calcula que hay en el Brasil alrededor de unos doscientos mil japoneses. En su mayoría viven en Sao Paulo. El reinado del terror por parte de un grupo tan grande es una amenaza considerable a la ley y al orden en el Brasil, pero aún es más importante el hecho de la aparición repentina de tal grupo, que parece atacar a todos aquellos que admiten la derrota y pregonan la moderación. Eso constituye un síntoma de lo que pueden tener en la mente muchos japoneses, tanto en su país como en el Brasil.

Si sólo mediante la presencia de numerosas fuerzas de ocupación en las islas metropolitanas niponas puede evitarse que suceda allí lo que ocurre en Sao Paulo, la Policía brasileña encontrará difícil la tarea de corregir esta situación, y se informa que existe ya cierta vacilación en denunciar a los terroristas, por temor a las represalias». — (EFE)

REPRESION DEL LEVANTAMIENTO ECUATORENO

NUEVA YORK, 5. — El presidente del Ecuador, Velasco Ibarra, en unas declaraciones facilitadas a la Prensa, relativas a la reciente sofocada intentona revolucionaria, ha manifestado: "Tuve que reprimir el atentado terrorista encaminado a trastornar el orden público y me vi obligado a expulsar del país a los sediciosos. La mayoría popular ha aplaudido las medidas y la actitud del Gobierno. Toda mi vida política he luchado por la libertad y la democracia. Continuaré por el mismo camino. La Constitución escrita dejaba al Gobierno inerme ante un conato terrorista. Pero el Gobierno convocará al Congreso para el próximo 10 de agosto y someterá a su actitud los documentos oportunos, aceptando el fallo que éste dicte".—(EFE).

LA III CONFERENCIA AMERICANA DEL TRABAJO

MEJICO, 5. — El senador norteamericano Dennis Chavez, delegado del Gobierno de los Estados Unidos en la tercera Conferencia regional americana de la Organización Internacional del Trabajo, ha manifestado ante la Comisión ejecutiva de la Conferencia que deben aprobarse las credenciales de los delegados obreros argentinos, si no ha habido objeciones de los trabajadores de su país.

Durante la reunión se recibió un telegrama de Santiago de Chile manifestando que la delegación obrera de Chile no representa a los grupos de trabajadores de dicho país. En consecuencia, las credenciales de los delegados chilenos y argentinos van a ser examinadas en la reunión de las delegaciones obreras que se celebra hoy.—

# Referencia del Consejo de ministros

*(Viene de la página primera)*

nientas mil pesetas de multa y cierre de sus almacenes durante tres meses, y a la razón social "Textil Rase S. A." multa de doscientas cincuenta mil pesetas.

ASUNTOS EXTERIORES. — Expedientes de trámite.

GOBERNACION. — Decreto por el que se aprueban los proyectos de obras en pueblos adoptados, por la suma de 7.638.808'20 pesetas.

EJERCITO. — Acuerdo del Consejo por el que se pasa a las Cortes proyecto de ley concediendo a doña María Millán González una pensión extraordinaria. Decretos por los que se nombra presidente del Consejo Supremo de Justicia Militar, al teniente general don Miguel Ponte; capitán general de la segunda región militar, al teniente general don José Moscardó; presidente de la Junta Superior de Patronatos de Colegios de Huérfanos, al teniente general en situación de reserva, don Andrés Saliquet; vocal de la Junta Superior de Patronatos de Colegios de Huérfanos, al general de división en situación de reserva, don Pablo Rodríguez García. Decreto por el que se promueve al empleo de general de brigada de Artillería, al coronel don Santiago Revilla. Decreto por el que se concede la cruz del Mérito Militar pensionada, al coronel de Artillería don Jorge Vigón. Decretos por los que se nombra a los generales de Artillería, don Matías Zaragoza y don Santiago Revilla, segundo jefe de la Reserva general de Artillería, y jefe de la Artillería del séptimo Cuerpo de Ejército, respectivamente. Expedientes de trámite.

MARINA. — Decreto por el que se crea la Comandancia de Marina de Villagarcía. Decretos y expedientes de obras y adquisiciones.

AIRE. — Expedientes de trámite.

JUSTICIA. — Decreto sobre distribución del crédito de 80.000.000 de pesetas concedido por la ley de 17 de julio de 194' para subvencionar la construcción e ampliación de templos parroquiales, seminarios diocesanos o misionales. Expediente de indulto y de libertad condicional.

HACIENDA. — Expedientes de trámite.

EDUCACION NACIONAL. — Decreto por el que se confirma la Mutualidad de doctores y licenciados en Filosofía, Letras y Ciencias. Decretos por los que se declaran monumentos histórico-artísticos el templo parroquial de San Clemente, en Coll de Nargó (Lérida); la torre de Palou, de Manacor (Mallorca); el templo de San Luis (Sevilla) y el de San Mamés de Moldes, en Carbanillo (Orense).

OBRAS PUBLICAS. — Decretos por los que se declaran urgentes la ejecución de las obras de empalme de la carretera de Bilbao a Palencia, con la avenida del Ejército, en las inmediaciones de Bilbao, y las de nueva construcción de la sección primera del camino comarcal 606, de Riaza a Toro (Segovia), a los efectos de la aplicación de la ley de 7 de octubre de 1939. Decreto por el que se concede al Instituto Nacional de Industria la reserva en firme del aprovechamiento hidroeléctrico integral de la cuenca del río Noguera-Ribagorzana. Decreto por el que se autoriza al ministro de Obras Públicas para subastar las obras incluídas en el presente ejercicio económico. Decreto sobre aumento en las tarifas de transporte del carbón y cemento. Expediente de terminación por administración mediante destajo de las obras de mejoras de riegos de Finestrat (Alicante).

TRABAJO. — Decreto por el que se declaran urgentes a los efectos previstos en la ley de 7 de octubre de 1939 las obras para la construcción del ordenamiento minero que se construye en Somio (Gijón). Decreto por el que se nombra delegado del Trabajo de Vizcaya en propiedad, a don Luis Nozal."

## Servicio telefónico diario entre España y EE. UU.

*NUEVA YORK, 5.—La Prensa norteamericana afirma que a partir de ayer quedó inaugurado el servicio telefónico diario entre España y Estados Unidos en circuito que funcionará de doce de la mañana a once de la noche —hora española— (EFE).*

# LISBOA

(SERVICIO EXCLUSIVO de EFE, UNITED-PRESS)

## El martirio de las poblaciones que estuvieron bajo el yugo japonés y de las que ahora lo están bajo el soviético

### «Los rusos no hacen nada por alimentar a la población civil alemana»

LISBOA, 5. — A bordo del vapor "Colonial" han llegado a Lisboa 529 personas repatriadas de Macao, la remota posesión portuguesa de las costas de China. Estos territorios han estado cuatro años ocupados por los japoneses, y, por tanto, Macao rodeado durante este tiempo por las tropas niponas. El pabellón portugués, pabellón de un país neutral, libró a Macao de ser invadido por las hordas de Iliro-Ilito, pero no fué suficiente para ponerlo a cubierto de sus depredaciones, de sus violencias y de sus crímenes. Se sabía que Macao había sufrido casi tanto como un país invadido, y ahora, por boca de los repatriados, se ha tenido la confirmación plena. Grupos de soldadesca japonesa irrumpían casi diariamente en la ciudad y se entregaban a todo linaje de crímenes. El secuestro y asesinato de muchachas chinas constituía para los invasores casi un deporte, así como los asaltos y los saqueos. A veces las víctimas eran europeos de la colonia e incluso portugueses, como ocurrió con el presidente de la Cruz Roja, don Armando Rodríguez, a quien asesinaron como represalia por sus humanitarios servicios a los numerosos refugiados, pero la mayor parte de las víctimas fueron elegidas entre la población amarilla. Y ocurría que mientras la soldadesca se entregaba a estos demanes, las autoridades japonesas de Hong-Kong ponían a la colonia tributos onerosos, como el de entregar las dragas y las gabarras del puerto, y les creaban deliberadamente toda suerte de dificultades para que la ciudad no pudiese recibir víveres del exterior. A consecuencia de este riguroso trato millares de personas murieron de hambre, y las que no murieron estuvieron constantemente sujetas a las privaciones más horribles. Al acabar la guerra Macao era una ciudad de muertos vivos, de espectros de una apariencia alucinante.

Estos relatos dolorosos de la vida en Macao durante los años de la guerra guardan una gran semejanza con la carta que un amigo mío, alemán de nacionalidad, acaba de recibir de Berlín, donde tiene algunos familiares. Mejor dicho, este amigo alemán acaba de recibir tres cartas, reexpedidas las tres desde Suiza. Una es de su padre, que reside en Colonia. El anciano se queja de los pasados horrores de la guerra y de las privaciones actuales, pero declara que lo va pasando tal cual. La otra es de un hermano. Reside en Salzburgo, que, como Colonia, está bajo el dominio de los anglosajones. Esta carta respira serenidad y resignación. La otra es de Berlín, zona ocupada por los rusos. Está escrita por un segundo hermano y es una lamentación desesperada. En tono desprovisto de toda afectación, como corresponde a una carta familiar, este alemán de Berlín, ingeniero de la casa Siemens, cuenta a su hermano los increíbles horrores de que son víctimas sus compatriotas por parte de los rusos. Su propia mujer fué secuestrada y muerta por la horda soviética. Y este crimen abominable no fué cometido en los primeros días de la ocupación, sino después, cuando reinaba la calma nadie se explica el desenfreno con que se produce la soldadesca. No es tampoco una fantasía echada a rodar como un rumor irresponsable. Al pie de este relato trágico está la firma del propio esposo de la víctima. "Durante siete semanas—dice la misma carta—no he podido comer más que zanahorias, y esto una sola vez por día. Los rusos no hacen nada por alimentar a la población alemana".

Estos horrores son muy semejantes a los cometidos por los japoneses en Macao, en Timor, en las Filipinas, en Singapur... y en el fondo de estos crímenes late el mismo espíritu bárbaro, la misma ferocidad casi infrahumana. Es la palpitación milenaria de ese espíritu asiático que, como en los días terribles de la Edad Media, pugna por asomarse a Europa y dominar el mundo. El Japón y Rusia son la representación de regímenes políticos distintos, pero en el fondo los dos pueblos están dominados por los mismos instintos crueles y la misma falta de sentido moral.

**LA TUBERCULOSIS se cura, pero se cura en Sanatorios. Ayúdanos a sostenerlos. El Estado hace mucho; hagamos todos un poco.**

# Truman hablará hoy en Chicago

## Se concede importancia a su discurso

WASHINGTON, 5. — El presidente Truman saldrá hoy para Chicago. Asistirá el sábado a la celebración del Día del Ejército.

Se espera haga importantes declaraciones sobre la política exterior norteamericana en el discurso que pronuncie, que durará veinte minutos. — (EFE).

UN MENSAJE PARA STALIN

LONDRES, 5. — El nuevo embajador norteamericano en Moscú, general Badell Smith, entregó a Stalin el mensaje personal del presidente Truman, según comunica de Moscú la agencia United Press. La entrevista duró dos horas y se desarrolló en términos cordiales.—(EFE).

ALEXANDER, AL CANADA

LONDRES, 5. — El mariscal Alexander salió para el Canadá a bordo del trasatlántico «Aquitania», para tomar posesión de su nuevo cargo de gobernador general de dicho Dominio.

Llegará a Ottawa el 10 de abril y se espera que preste juramento inmediatamente.—(EFE).

# PARIS

(SERVICIO EXCLUSIVO de EFE, UNITED-PRESS)

## Las próximas elecciones francesas se vislumbran bastante menos pacíficas que las de octubre

### El desbarajuste político implantado por los comunistas hace pensar con nostalgia en los tiempos de De Gaulle

PARIS, 5. — Los tres grandes partidos de la coalición gubernamental se encuentran de nuevo ante una crisis interna que, tras el ambiente de tirantez creado por el discurso de Gouin ante el Congreso del partido socialista, puede tener no pocas repercusiones. Sin embargo, la causa de este nuevo conflicto no es tan grave que con ella pueda justificarse la tensión renovada entre los grupos mayoritarios de la Asamblea. En fin de cuentas, las discrepancias entre socialistas, republicanos populistas y comunistas no arrancan de los conflictos visibles, sino de la marejada interior de la política francesa en la que empiezan a asomar síntomas de descomposición que van agravando la pugna que sostienen entre bastidores los tres partidos por asegurarse la superioridad sobre los demás.

El pretexto que se ha tomado en esta ocasión para las recriminaciones mutuas es el de las diferencias que han surgido a propósito de la discusión de la ley electoral. Cada uno de los tres principales partidos ha presentado un proyecto sobre la misma; en el fondo, las apreciaciones de cada uno de ellos no discrepan fundamentalmente, aunque en sus respectivas formas de expresión se advierten a primera vista puntos de vista diametralmente opuestos. Existen, no obstante, diferentes apreciaciones que pueden servir —que están sirviendo, mejor dicho— para perpetuar la tensión. Es esto lo que hace pensar a los círculos políticos franceses que la cordialidad dista mucho de ser la nota característica de las relaciones en el seno de la coalición, sin que por ello se crea que ésta haya de desaparecer, pues otras consideraciones de más peso obligarán de momento a mantener el equilibrio presente, que se romperá definitivamente —cuando menos esto es lo que piensa la mayoría— después de las próximas elecciones.

Los partidos más pequeños discrepan con los planes de los principales, porque el sistema de la representación proporcional perjudica notoriamente a los grupos independientes. Las protestas contra las restricciones que tratan de hacerse valer se suceden día por día y en todas ellas se aspira a poner de relieve el sacrificio de la libertad e iniciativa individuales que, en el fondo es lo que se trata de conseguir con los diferentes proyectos sobre la ley electoral que han de ser discutidos por la Asamblea.

Eduardo Herriot se ha convertido en el principal portavoz del descontento que cunde entre los partidos minoritarios, y se ha lanzado a una intensa campaña que está encontrando entre la opinión pública un eco tan pronunciado, que no ha podido por ménos que inspirar serias inquietudes a los autores de tanto desaguisado como se pretende cometer o se ha cometido en un flagrante abuso de la confianza depositada por los electores franceses en los partidos que todavía hoy están en mayoría, y que en el fondo cada uno de ellos desconfía de poder decir lo mismo dentro de tres meses.

Todo ello va creando un ambiente enrarecido que puede dar lugar a que las próximas elecciones no sean todo lo normales o, si se quiere, todo lo pacíficas que resultaron ser las de octubre. La incertidumbre de entonces, que reunió en una coalición a los tres partidos mayoritarios, por temor a la reacción del pueblo francés, no pesa hoy en el ánimo de nadie.

La primera gran batalla política va a librarse en Francia en condiciones nada fáciles al pronóstico, y cuya proximidad está haciendo recordar con nostalgia a muchos franceses un período no lejano de la historia francesa dominado por la figura, hoy casi olvidada por la ingratitud de los flacos de memoria, del general Charles de Gaulle.

# Hítler era un genio militar y no necesitaba lecciones de nadie, porque las daba él, declara el mariscal Keitel en Nuremberg

## "Estaba tan bien informado de todas las cuestiones técnicas, que era imposible cogerle en un error"

## REVELO QUE GIRAUD GESTIONO SU REGRESO A FRANCIA POCO ANTES DEL DESEMBARCO ALIADO

NUREMBERG, 5.—Hitler era un genio militar y ningún general tuvo influencia en sus decisiones. Estaba tan bien informado de todas las cuestiones técnicas que era imposible cogerle en ningún error, ha declarado el mariscal Keitel, que tiene en su haber cuarenta y cuatro años de vida militar, y no fué militante del partido nacionalsocialista, en la sesión del viernes del proceso de Nuremberg.

Negó enérgicamente ante el tribunal que hubiera dado o transmitido órdenes para ejecutar a los prisioneros de guerra que intentaron fugarse del lugar donde se hallaban concentrados, y agregó que la responsabilidad que pueda haber en este asunto debe recaer sobre Himmler, a quien el Führer encargó la misión de detener a los oficiales de la R. A. F. que se habían escapado. Con toda clase de detalles y sosteniendo el testimonio del mariscal Göering de que él no se hallaba presente en la conferencia de Berchtesgaden, en la que se decidió la suerte de los fugados, Keitel dió cuenta de todo lo que sabe sobre este asunto. Afirmó que una mañana se enteró de que varios prisioneros se habían escapado y que quince de ellos habían sido detenidos y conducidos nuevamente al campo. «Era un caso muy desagradable, porque se trataba de la tercera fuga en poco tiempo.» Agregó que decidió no mencionar este hecho en el informe que debía presentar al Führer a mediodía, pero que Himmler se hallaba presente y dió cuenta a Hitler de lo ocurrido. «Se suscitó una discusión extraordinariamente agitada —declaró el mariscal— y tuve un choque grave con el Führer, que formuló violentísimas acusaciones. Durante esta acalorada discusión, el Führer dijo excitado que estos prisioneros no se devolverían a las fuerzas armadas, sino a la policía. Me opuse a ello e hice constar que tal procedimiento era inadecuado. El Führer me interrumpió y, dirigiéndose a Himmler dijo: «Le ordeno a usted la detención de estos prisioneros. Es preciso que no se escapen.» Al oír estas palabras, insistí una vez más en que no debían ser entregados a la policía, sino devueltos a los campos de concentración militares. El Führer me escuchó y se mostró de acuerdo. Es lo único que sé de este asunto. Puedo decir, por tanto, que delante de mí el Führer no ordenó el fusilamiento de los prisioneros que se escaparon de los campos de concentración, pero me preocupó el que fuera la policía la encargada de detenerlos, ya que podrían ser muertos a tiros durante la persecución. Unos días después supe que algunos habían muerto fusilados. Expresé al Führer mi disgusto por lo ocurrido. Después éste ordenó que se fijase un cartel en el campo de concentración para escarmentar a los demás prisioneros. Puedo afirmar y repetir bajo juramento que yo no recibí nunca una orden sobre fusilamientos, ni transmití nada sobre ello.»

Seguidamente, el mariscal Keitel declaró que el general Giraud envió un oficial desde Africa del Norte a Lyon a primeros de 1944, varios meses antes de producirse el desembarco en Normandía, para inquirir las condiciones alemanas para su regreso a Francia. Negó que hubiera propuesto el asesinato de Weygand o de Giraud, aunque era partidario de que este último fuera trasladado a Alemania a toda costa después de su fuga de 1942. En relación con los intentos de Giraud para regresar, Keitel dijo que advirtió al oficial de enlace que Giraud tendría que aceptar el mismo trato que Weygand, que entonces se encontraba en Alemania, y que no ocurrió nada más. Posteriormente el Führer ordenó a Himmler que se encargase del asunto de tratar de capturar a Giraud. Afirmó también Keitel que mediante la colaboración con el mariscal Pétain, el Alto Mando alemán puso en libertad a numerosos miembros del Alto Mando francés que habían sido hechos prisioneros.

GIRAUD HUYO, MANCHANDO SU PALABRA DE HONOR

«Por indicación mía, el general francés Juin fué puesto a disposición del mariscal Pétain, gracias a lo cual «fué utilizado en tareas coloniales por los franceses». Negó Keitel que la familia del general Giraud fuera objeto de malos tratos, subrayando que lo único que se hizo después de su fuga —realizada gracias a la confianza que depositaron en él los alemanes por haber dado su palabra de honor de que no abandonaría Francia— fué vigilar su residencia, porque se opinaba que trataría de establecer contacto con su familia. Negó también rotundamente que el Ejército alemán haya saqueado en la pasada guerra.»

Respecto a los campos de concentración, Keitel explicó que sabía que existían, pero que no tenía noticias de que en ellos se maltratase a nadie. «Se oían rumores —dijo— pero cada vez que traté de investigar el origen de los mismos fracasé en mi empeño, porque no había nadie que lo supiera con seguridad.» Agregó que hizo todo lo que pudo por conseguir la libertad del pastor protestante Niemoller, a petición del gran almirante Raeder, pero que no lo pudo conseguir.

Interrogado por el abogado defensor del doctor Schacht, el mariscal declaró que Alemania tenía menos fuerzas militares que Checoslovaquia en la primavera de 1938 y que este país tenía un Ejército superior al alemán en cantidad durante la crisis de septiembre de aquel año que se resolvió en Munich. «Cuando desapareció el Estado checoslovaco—dijo— nuestras fuerzas armadas eran inferiores a las checas; puedo asegurarlo como militar. En 1938, el Ejército alemán estaba formado solamente por 24 divisiones de Infantería, una blindada, una de Caballería y no contábamos con ninguna motorizada.»

HITLER ERA UN GENIO MILITAR

Después, Keitel se refirió a la personalidad de Hitler como jefe militar. «El Führer —declaró sin pestañear— era un genio militar. Ni yo, ni ningún otro general del Ejército tuvimos influencia alguna en sus decisiones. Después de la primera guerra mundial, el Führer fué teniente en un regimiento bávaro de Infantería. En las trincheras estuvo como suboficial. Esto lo sé porque el propio Führer me lo contó poco antes de terminar la pasada contienda. El Führer estudió táctica y estrategia y conocía a la perfección la reorganización de armamentos, el mando y el equipo de todos los ejércitos del mundo, e incluso los de las principales flotas de guerra. Estaba tan bien informado que era imposible cogerle en ningún error. Le considerábamos un genio. Conocía al dedillo cuestiones tan complejas como la reorganización y equipo de las fuerzas armadas y es innegable que yo mismo era uno de los asesorados y no de los asesores.»

Seguidamente, el mariscal Keitel fué interrogado por el fiscal soviético Rudenko. Con despreocupación y sin conceder al hecho importancia alguna dijo que, en efecto, las tropas alemanas ocuparon los pueblos checos de Moravska-Ostrava y Titkovice, mientras el presidente Hacha se dirigía a Berlín para negociar con Hitler. Entre Rudenko y el declarante se entabló el siguiente diálogo:

DIALOGO CON RUDENKO

—¿Puede usted indicarme —preguntó el fiscal— las causas de esta ocupación?

—Se hizo para poseer las fundiciones de acero de Vitkovice antes del primero de marzo y evitar de esta forma que los polacos avanzasen desde el Norte y cayeran sobre uno de los centros siderúrgicos más modernos del mundo.

—Reconocerá usted que esta operación se efectuó mientras el doctor Hacha se dirigía a Berlín, por lo que debe considerarse una traición, ¿no es cierto?

—No soy yo la persona indicada para juzgar estos hechos. No sé si estuvo bien o mal. Soy militar y no soy quién para juzgar hechos políticos.

—¿No es cierto que la política alemana consistía en destruir Leningrado con artillería?

—Nunca supe que la política se mezclara en asuntos exclusivamente militares. Además, el bombardeo artillero de Leningrado no alcanzó nunca el grado de «bombardeo destructor».

—¿Y respecto a la población civil soviética, no conoce usted los planes destructores del Ejército alemán?

—Las fuerzas armadas alemanas no cometieron excesos con la población civil. Nosotros hacíamos la guerra y luchábamos en el frente.

—¿Pero es que desconoce usted lo que pasaba en la retaguardia?

—En la retaguardia no actuaban fuerzas del Ejército alemán. Había solamente formaciones de las S. S.

—Pues existen órdenes firmadas por usted y en las cuales se dispone el fusilamiento de paisanos soviéticos.

—No es cierto— respondió Keitel sin titubear. Nuestras fuerzas eran atacadas por la espalda por fuerzas soviéticas vestidas de paisano y entonces nos vimos obligados a dar esas órdenes que usted pretende dirigidas contra la población civil, a la que el Ejército alemán no molestó para nada.

Después de este diálogo, seguido con gran atención por la sala, el tribunal levantó la sesión.—(EFE).

SUIZA SE RESISTE A ENTREGAR LOS BIENES ALEMANES

BERNA, 5.—Suiza ha propuesto a Gran Bretaña, Francia y Estados Unidos que sea un tribunal internacional de arbitraje quien decida acerca del derecho que alegan los Gobiernos aliados sobre los bienes alemanes situados en la Confederación Helvética. Se afirma aquí, en efecto, que el decreto de los comandantes jefes aliados en Alemania relativo a la entrega a las potencias vencedoras de los bienes alemanes en países neutrales carece de validez por lo que a Suiza se refiere, y los círculos autorizados de este país califican de seria la situación a que se ha llegado en las conversaciones celebradas en Wáshington a este respecto.

Por lo demás, no se ha dado publicidad alguna a las instrucciones que pueda llevar el jefe de la delegación suiza, doctor Alter Stucki, en su próximo viaje a la capital estadounidense, que empezará el domingo.—(EFE).

# Los bienes de Petiot serán repartidos entre las familias de sus víctimas

PARIS, 5. — Inmediatamente después de leer la sentencia de muerte contra el doctor Petiot, los abogados que representan a las víctimas del asesino se reunieron, y Petiot firmó cierto número de documentos entregando sus propiedades, que serán distribuidas entre las familias de las víctimas.

Petiot no mostró emoción alguna ni pareció afectado por el fallo del jurado y charló con una docena de personas, que se aproximaron a él después de la firma de los documentos.—((EFE)

**RESTAURACION CRISTIANA DE LA FAMILIA**

*¿NO TE ATREVES A OPONERTE A LAS NUEVAS COSTUMBRES Y LIBERTADES QUE QUIEREN ARRASTRAR A TUS HIJOS. POR QUE VAS SOLA? SOLOS VAN LOS SABIOS Y LOS SANTOS Y SOLA TE PRESENTARAS ANTE EL TRIBUNAL DE DIOS.*

## Horas de salida y llegada de los trenes de viajeros de la Estación de GRANADA

| SALIDAS | | LLEGADAS | |
|---|---|---|---|
| Correo de Alicante, 1811 | 6'10 | Mixto de Loja, 1463 | 9'50 |
| Correo de Madrid 1803 | 8'05 | Exprés de Madrid, 806 | 10'10 |
| Correo de Málaga, 410 | 10'00 | Omnibus de Almería, 2808 | 12'45 |
| Omnibus de Almería, 2807 | 18'40 | Correo de Málaga, 411 | 18'25 |
| Omnibus de Loja, 1462 | 18'50 | Correo de Madrid, 1804 | 22'55 |
| Exprés de Madrid, 805 | 20'45 | Correo de Alicante, 1812 | 0'30 |
| Correo de Madrid sale los martes, jueves y sábados. | | Correo de Madrid llega los lunes, miércoles y viernes. | |

# DEPORTES

## PORTUGAL PREPARA A SU EQUIPO meticulosamente para los encuentros con Francia y España

### HAN SIDO CONCENTRADOS YA LOS DIECISEIS JUGADORES SELECCIONADOS

LISBOA, 5. (Servicio especial de «Alfil».) — El seleccionador nacional, Tavares da Silva, ha presentado a la Federación portuguesa de Fútbol la lista definitiva de los dieciséis jugadores elegidos para los próximos encuentros contra Francia y España, que se celebrarán los días 14 de abril y 5 de mayo próximo. Esta última fecha aún no es definitiva. Los seleccionados son Acevedo y Capela, guardametas; Manuel Marques, Cardoso y Feliciano, defensas; Moreira, Amaro, Francisco Ferreira y Serafín, medios; y Spiritu Santo, Araujo, Peyroteo, Quaresma, Rogerio, Salvador y Rafael, delanteros.

Peyroteo.

Aunque Tavares da Silva nada ha decidido todavía, parece que el equipo que cuenta con más probabilidades de enfrentarse a Francia es el compuesto por Acevedo; Cardoso, Feliciano (trío defensivo del Spórting); Amaro (Belenenses), Francisco Ferreira (Bemfica) y Serafín (Belenenses); Spiritu Santo (Bemfica), Araujo (Oporto), Peyroteo (Spórting), Quaresma (Belenenses) y Rogerio (Bemfica).

Los seleccionados se hallan sometidos a intenso entrenamiento desde hace tiempo. Todos ellos reciben una meticulosa preparación teórica, práctica y atlética. Su forma física es extraordinaria y el conjunto, impecable. Los partidos contra la poderosa selección de la R.A.F. británica y contra los marineros de la «Home Fleet», aparte otras exhibiciones con grupos nacionales, han contribuído a dar al conjunto portugués una homogeneidad casi perfecta. El equipo pone en práctica inclusive jugadas estudiadas de antemano, y tácticas preconcebidas. En cuanto a la falta de rematadores, de la que tanto se ha hablado al referirse al fútbol portugués, los últimos partidos de campeonato y los internacionales, han puesto en evidencia que también en ese aspecto se registra un considerable progreso. Aparte de Peyroteo, cuyas condiciones de tirador son archiconocidas, la inclusión de Rogerio, descubierto contra la R.A.F., o, mejor dicho, consagrado, ha dado al ataque juso una velocidad y una capacidad de perforación temibles. También Araujo, el hábil interior norteño, ha demostrado su facilidad en el tiro, al lograr seis de los once tantos con que el equipo B de Lisboa «obsequió» a los ingleses. Quaresma es la inteligencia, la serenidad, una especie de Ipiña del quinteto delantero. El atleta negro del Bemfica, Spiritu Santo, atraviesa ahora sus mejores momentos, y será un extremo de gran peligro para el equipo francés. Las impresiones son aquí muy favorables al conjunto luso, y se confía no sólo en vencer a Francia, sino en arrancarle al fin a España la codiciada victoria, máximo anhelo de toda la afición portuguesa. Con frecuencia se pregunta en los medios futbolísticos portugueses si vendrán Zarra y Herrerita, los dos delanteros españoles más temibles, y también se recuerda la exhibición del gran barcelonista César. Los periódicos deportivos dedican, con estos motivos, gran atención al desarrollo de las competiciones españolas, que constituirá un índice para los técnicos de Portugal. Los dieciséis jugadores elegidos por Tavares da Silva han sido concentrados en una finca próxima a Lisboa, donde esperarán el encuentro contra Francia. Después de este partido volverán a ser sometidos a cuidadosa preparación para enfrentarse con España.

## Parece que Hilario entrenará al Celta en la próxima temporada

### Posible reaparición de Zarra e Iraragorri en el Atlético vasco

*En La Coruña se rumorea que Hilario, actual entrenador del Deportivo, entrenará la próxima temporada al Celta. También se asegura que con Hilario marchará al equipo vigués el interior Fabeiro, que querá libre al final de temporada. El Coruña realiza gestiones para fichar a un delantero centro canario con vistas a la próxima temporada. Se ha ofrecido al club el medio centro Aranaz, que actúa en el Sabadell, y que estará libre a final de temporada. También se ha ofrecido al Deportivo el medio centro del Salamanca, Colón.*

*EL GIJON PRUEBA A UN JUGADOR*

*El Gijón ha probado un nuevo delantero centro, que procede de un club gallego. Se llama Roberto y es pariente del guardameta Acuña. Por este jugador se habían interesado varios equipos gallegos.*

*EL BILBAO, ANTE LA COPA*

*El Atlético de Bilbao se prepara ante la Copa. Frente al Sabadell no podrá contar con el medio centro Bertol, pero es posible que para el domingo siguiente juegue ya el delantero centro Zarra y acaso Iraragorri.*

*¿O'CONNELL AL VALENCIA?*

*Parece que la directiva del Valencia se decide a cambiar de entrenador, sustituyendo a Cubells, posiblemente dentro de la misma temporada, aunque también pudiera ocurrir que se aguardase al mes de junio. Parece que O'Connell se hará cargo del conjunto de Mestalla.*

*EN LAS CORTS...*

*...se jugará mañana el encuentro de Copa entre el Sabadell y el Atlético de Bilbao.*

**EL 3 DE MAYO,** fiesta de la Cruz, se celebrará también la **FIESTA DE LA FLOR.** Ningún signo mejor que el de la Redención de la humanidad para acoger a su sombra la obra de ayuda a los tuberculosos.

## La jornada deportiva de mañana en el estadio del F. de Juventudes

El Frente de Juventudes celebrará mañana, en su estadio, las siguientes pruebas deportivas:

FUTBOL. — A las ocho, centurias «Bermúdez de Castro» - «Guerrero Redondo»; a las diez, C.N.S. - Mengemor; a las doce, centurias «Vives Trevilla» - «Comendante Valdés»; a las dos de la tarde, Tranvías - Tabacos; a las cuatro, Frente de Juventudes de Iznalloz-Santa Fe.

BALONCESTO. — A las diez, centurias «Comandante Valdés» B - «Guerrero Redondo», a las once, centurias «Vives Trevilla» - «Bermúdez de Castro» A; a las doce, centurias «Comandante Valdés» A «Bermúdez de Castro» B: a las cinco de la tarde, gran final del campeonato escolar entre los equipos «Maristas» D Instituto A.

ATLETISMO. — A las once, eliminatorias de salto en longitud; a las once y media, ídem de cien metros lisos; a las doce, ídem de lanzamiento de pesos y eliminatorias de 800 metros lisos; a las doce y media, eliminatorias de relevos 4×100.

## EL GRANADA, A SEVILLA

El equipo de Granada, que mañana jugará amistosamente con el Sevilla, en Nervión, saldrá esta noche para la capital del Guadalquivir. Cholín opondrá al campeón de la Liga el siguiente «once»: Floro; Millán, González; Sosa, Rey, Sierra; Aparicio, Trompi, Safont, Galvany, Mas. También marchará Portilla, que jugará en el ataque durante medio tiempo.

## Mañana, Aviación de Granada-Minas Reunión

Mañana, a las cinco menos cuarto, se celebrará en Los Cármenes el encuentro entre el Atlético Aviación, de Granada, y el Minas Reunión, de Sevilla, correspondiente a las semifinales de la Copa regional de aficionados. El equipo sevillano llegará esta noche a nuestra ciudad. Presentará su mejor alineación, ya que quiere mantener a toda costa su ventaja inicial de dos goles. El Atlético ha citado en la caseta a estos jugadores: Quinito, Delgado, Maxi, Ros, Bernáldez, Cepillo, Soro, Pareja, Almagro, Sevilla, Cara, Rigaud y Díaz. Su Directiva ha prometido a cada jugador un prima de cincuenta pesetas si sacan adelante la eliminatoria.

## Arbitros para los partidos de Copa de mañana

MADRID, 5. — Arbitros nombrados para los partidos que se celebrarán el próximo domingo:

Copa de S. E. — Real Madrid-Ferrol, Cristóbal; Córdoba-Castellón, M. Almagro; Zaragoza-Murcia, Azón; R.C.D. Coruña - R.C.D. Español, Melcón; Real Sociedad-A. Aviación, Mazagatos; Salamanca - Alcoyano, Fernández; Sabadell-A. Bilbao, Tamarit; Hércules-Tarragona, Asensi; Xerez - Celta, Antón; Gijón-Santander, A. Pérez; Valencia-Betis, Obiol; Mallorca-Oviedo, La Riva. (CIFRA)

## CONVOCATORIA PARA ADJUDICACION DE PENSIONES A PERIODISTAS MAYORES DE SETENTA AÑOS

El Patronato para la adjudicación de pensiones a periodistas españoles de setenta o más años, que, en régimen libre, concede el Instituto Nacional de Previsión, como expresión de reconocimiento por la colaboración generosa que la prensa española viene prestando a la Obra del Seguro Social, predilecta del Movimiento nacional, hace pública una nueva convocatoria para las pensiones correspondientes a 1943, en la misma forma que las que se otorgaron para los años anteriores.

En su virtud, los periodistas septuagenarios, que se hallen en el ejercicio activo de la profesión, podrán concurrir, con los méritos y circunstancias procedentes, para la consecución de las citadas pensiones, que serán de 2.000 pesetas y vitalicias.

A tal efecto y, en el plazo improrrogable de un mes a contar de la fecha de esta nota, enviarán los que se consideren con ese derecho una solicitud —acompañada por todos los testimonios que mejor aclaren su situación y condiciones— al Secretario de la Asociación de la Prensa de Madrid, que lo es también del Patronato para la adjudicación de estas pensiones, teniendo en cuenta que se estimarán como motivo de preferencia el mayor tiempo acreditado y categoría de ejercicio profesional activo, la mayor edad en igualdad de circunstancias y el más agudo estado de necesidad económica. Dentro de estas características se dará, desde luego, prelación a los que hayan desempeñado con carácter exclusivo el periodismo. Y, por último, en casos de semejanza por profesionalidad, edad y situación personal, se estimará como circunstancias de preferencia la del mayor número de personas de la familia a su cargo, la prestación de servicios destacados al Glorioso Movimiento Nacional y durante el Alzamiento.

Los documentos que los interesados habrán de remitir a la Secretaría del Patronato, aparte aquellos que juzguen más convenientes a la precisión o ampliación de los extremos citados, serán: la partida de nacimiento, la relación circunstanciada de los servicios de prensa prestados, con fechas y especialidades profesionales, y, a poder ser, con aquellas certificaciones o testimonios que confirmen la declaración del solicitante y la documentación que pruebe la adhesión inequívoca al Movimiento.

Los periodistas septuagenarios que, en años anteriores, han solicitado pensión y no la obtuvieron, y cuya documentación obra en la Secretaría del Patronato, no habrán de remitir más que la nueva instancia, sirviendo los anteriores testimonios para el estudio de su caso nuevamente. Esto no obstante, podrán adicionar si lo juzgan conveniente a su derecho, nuevas aportaciones que aclaren las circunstancias por las que se consideren acreedores a la obtención de la pensión solicitada.

En el plazo de un mes, a partir del que transcurrirá después de esta convocatoria el Patronato adjudicará las pensiones y sus decisiones serán definitivas.

**EL LIBRO DE LA FAMILIA** expone una gran garantía para todo trabajador con derecho al Subsidio Familiar. La obligatoriedad de su presentación para percibirlo impide al cobrarlo toda suplantación de persona. ¡Trabajador! Por ello debes sustituir cuanto antes tu antigua Declaración de Familia por el actual Libro de la Familia.

## CELULOIDE NACIONAL:

### "La furia del oro negro"

"La furia del oro negro" insiste en el tema del Oeste a través de las luchas por la posesión de los pozos petrolíferos recién descubiertos, y, por tanto, sería pueril creer que en esta película pueden hallarse facetas inéditas. En estos films, de argumentos ya desgastados por el uso, sólo se puede esperar que, al menos, entretengan, y como "La furia del oro negro" lo consigue, ya es suficiente. El "leit motiv" de esta película americana es el petróleo. El tema, en un ambiente en el que la Naturaleza y la fuerza lo dominan todo, poco puede significar. Nada resulta imposible para los hombres hechos a los mayores peligros y a las mayores penalidades imaginables. Al fin, las tuberías escalan milagrosamente el alto pico de la montaña y surge de ellas el oro negro ansiado, mas para que así ocurra tienen antes que luchar masas de hombres en descomunal batalla de armas infrecuentes—látigos contra llaves inglesas—, lo que constituye una de las mejores escenas de la cinta.

Este "film" cuenta en su haber con la presencia de excelentes actores, tales como Irene Dunne, Randolph Scott, Dorothy Lamour y Akim Tamiroff.—S.

### ALIATAR: "La tortura de la carne"

Es muy difícil llevar al cine un folletín sin que deje de serlo, y por tanto, sin que deje de caer en los tópicos acostumbrados que, por serio, ya producen un precario efecto dramático sobre el espectador. He ahí que "La tortura de la carne" tenga su mejor virtud en una cuidada interpretación, de la que sobresale la creación de Akim Tamiroff, que es el núcleo de la cinta. En general, la película delata la utilización de recursos un tanto añosos, que, no obstante, se mantienen dignamente por la discreción con que han sido utilizados.—S.

## EL BARON DE ROTHSCHILD TIENE MUY MAL GENIO

### "¡Al diablo los periodistas!", dijo cuando trataban de abordarle

*BARCELONA, 5. — A bordo del "J. J. Sister" ha embarcado esta mañana el conocido financiero, barón de Rothschild. Como ayer, los periodistas no lograron acercarse a él. Debido a su delicado estado de salud, ha sido subido al barco en una silla, y al ver que los reporteros gráficos pretendían retratarle, se tapó el rostro con las manos e hizo que varias personas se pusieran delante de él. Cuando se le acercaban los periodistas dijo en francés: "¡Periodistas! ¡Que se vayan al diablo y me dejen tranquilo!" Según se nos ha manifestado, el barón de Rothschild vive desde que estalló la guerra en una magnífica finca que adquirió en Estoril durante el verano de 1940, y ahora va Suiza a ponerse en manos de un famoso especialista. Dentro de unos meses volverá a su actual residencia. Una enfermera portuguesa que está a su servicio desde hace varios años, María Eugenia Resano García, natural de Lisboa, ha excusado al barón ante los periodistas: "Tiene muy mal genio, pero es muy buena persona." En el libro de a bordo figura la inscripción: "Barón Henri James Nathaniel Charles de Rothschild, de ... años, y de profesión doctor en Medicina." Al llegar a bordo fué trasladado inmediatamente a su camarote.—(CIFRA)*

# LOTERIA NACIONAL

## Lista de los números premiados en el sorteo celebrado ayer

MADRID, 5. — En el sorteo de la Lotería Nacional resultaron premiados:

CON 500.000 PESETAS

23.909 Lérida, Barcelona, Calatayud.

CON 250.000 PESETAS

16.608 Barcelona, Bilbao.

CON 100.000 PESETAS

21.505 GRANADA, Barcelona.

CON 7.500 PESETAS

02.121 GRANADA.
12.056 Vigo, Barcelona, Guecho.
26.375 Lérida, Barcelona, Madrid.
08.033 Madrid, San Sebastián, Zaragoza
30.626 La Coruña, Barcelona, Zaragoza
32.046 Tarazona, Oviedo, Madrid.
36.675 Lugo, Madrid, Salamanca.
37.287 Sevilla.
40.541 Valencia.
41.063 Oviedo, Badajoz.

CON 1.500 PESETAS

UNIDAD, DECENA Y CENTENA. — 7 50 539 673 403 662 705 53 578 803 83 32 4 45 44 420 910 466 307 616 197 634 276 277 49 856 387 52 95

MIL.—374 011 130 451 168 026 398 603 212 796 093 809 036 203 263 254 778 349 950 054 060 858 793 098 039 761 840 326 921 791 008 996 201

DOS MIL.—946 586 633 429 662 306 081 070 518 540 326 866 355 709

TRES MIL.—677 489 520 117 396 507 109 678 910 601 051 898 127 303 523 374 634 044 829 790 380 960 049

CUATRO MIL. — 452 611 330 678 110 503 117 570 792 405 595 856 782 660 871 493 456 306 235 979 003 788 241 754 241 289 292 244 038 066

CINCO MIL.—074 175 741 862 658 101 507 346 229 312 129 221 903 551 391 988 799 470 694 008 637 905 056 341 976 292 424 561 462 869 862 574 090

SEIS MIL. — 408 727 502 736 087 984 694 506 686 083 230 664 923 604 420 473 608 169 201 890

SIETE MIL.—681 522 402 573 630 731 652 042 475 275 732 827 172 800 514 861 186 489 041 188 047 651 624 786 009 184 988 975 085

OCHO MIL.—470 198 348 920 869 700 820 367 761 590 111 139 222 310 465 565 099 099 926 253 508 633 910 654 692 163 859 735 512 451

NUEVE MIL.—696 618 602 708 081 388 642 401 645 192 739 573 451 849 610 164 298 355 164 989 411 201 617 390 638 309 841 566 219 876

DIEZ MIL.—179 835 116 195 567 566 203 103 947 279 896 232 354 681 963 950 844 027 928 266 428 719 369

ONCE MIL.—814 029 188 786 780 442 514 722 022 043 707 971 953 681 596 519 123 544 019 196 900 225 256 149 673 377

DOCE MIL.—497 483 744 902 651 325 123 291 867 174 702 592 876 376 950 113 353 059 336 716 621 511 823 448 583 627 888 203 689 612 195 523

TRECE MIL.—156 632 618 962 171 274 682 120 765 002 443 724 955 822 968 048 888 100 158 362 704 680 822 644 406 431 319 006 211 407

CATORCE MIL.—506 703 964 391 623 061 996 692 632 732 318 310 129 067 590 461 386 494 920 031 761 587 720

QUINCE MIL.—053 110 713 329 926 829 313 358 764 253 998 379 432 889 114 186 771 345 780 434 084 933 223 871 347 921 419 130 487 802

DIECISEIS MIL.—501 398 815 045 451 198 955 238 280 176 207 674 263 114 466 494 410 276 619 081 447 189 550 241 672 073

DIECISIETE MIL.—245 319 460 879 007 072 789 527 516 132 859 951 121 270 697 914 295 506 557 158 994 813 743 690 691 871 241 119 076 617 205 745 631 585 490 219 058

DIECIOCHO MIL.—491 150 601 048 089 228 807 938 197 832 402 021 351 158 474 861 319 423 473 885 486

DIECINUEVE MIL. — 460 512 442 410 941 789 570

VEINTE MIL.—339 102 665 509 080 845 806 069 510 297 011 132 169 525 970 743 041 179 076 505 299 789 937 565 029 799 826 374 342 710

VEINTIUN MIL.—592 906 945 675 445 777 236 939 098 460 497 132 384 367 419 072 370 253 003 001 227 389 840 545

VEINTIDOS MIL.—617 670 528 480 421 108 079 748 847 565 238 080 113 766 627 861 824 459 553 379 866 727 693 545 960 837 597 297 180 959

## EL TERCER PREMIO, EN GRANADA

En el sorteo de la Lotería de ayer, correspondió a Granada el tercer premio, en el número 21.505, premiado con cien mil pesetas, del cual había vendido una serie la administración número 6, sita en la calle de Reyes Católicos.

Las diez fracciones del billete fueron repartidas por el vendedor Marcos Egea, en los pueblos de Guadahortuna y Torre Cardela.

La misma administración ha expendido también la centena del tercer premio y sus aproximaciones, que suman unas cincuenta mil pesetas.

VEINTITRES MIL. — 250 480 782 097 963 070 284 247 153 398 529 655 608 317 136 464 634 018 807 948 661 067 770 229 836 339 968 729 526 358 401 838 296 072 857 417 469 016

VEINTICUATRO MIL. — 442 472 246 500 424 728 603 736 757 240 814 211 194 083 330 873 134 639 664 2334 341 051 339 385 609 .56 175 029 240 894 700 104 869 769 570

VEINTICINCO MIL. — 910 027 621 617 235 332 518 201 848 168 502 381 305 374 5717 89 802 019 883 756 203 267 942 244 593 692 478 433 485 198

VEINTISEIS MIL. — 255 187 286 146 343 307 541 103 607 554 646 390 551 915 521 476 941 503 853 762 590 062 085 489 074 751 818 090 200 287 233 597 636 226

VEINTISIETE MIL. — 257 311 024 076 573 627 095 512 667 782 290 541 240 061 241 103 368 415 814 197 490 888 571 027 413 104 656 697 064 859 489

VEINTIOCHO MIL. — 679 347 405 473 628 274 634 824 079 166 691 263 596 765 412 465 489 968 256 826 171 330 692 107 289 238

VEINTINUEVE MIL. — 096 112 398 567 700 668 991 959 900 581 584 725 445 606 636 432 044 792 931 338 838 747 314 024 169 474 816 902 201 648 020 406 319 362 937 082

TREINTA MIL. — 878 740 812 632 049 056 491 656 918 652 973 784 548 194 325 280 165 252 577 392 434 028 063 969 473 175 771 302 476 606 915 080 716 520 418 742 406 271 889 341 073 090

TREINTA Y UN MIL. — 867 079 596 811 251 036 290 315 817 504 664 968 480 328 855 325 543 644 614 002 400 587

TREINTA Y DOS MIL. — 063 040 702 161 605 212 008 120 021 392 961 146 243 545 414 992 936 206 185 956 024 263 659 569 442 714 055 8330 441 540 666 678 044 973

TREINTA Y TRES MIL. — 404 679 629 218 854 045 552 146 779 002 256 096 131 899 629 308 411 650 741 138

TREINTA Y CUATRO MIL. — 782 673 163 374 269 137 507 411 981 256 044 621 991 843 876 270 723 374 975

TREINTA Y CINCO MIL. — 803 194 840 840 650 108 813 251 106 68 969 533 85 830 409 203 002 811 611 068 117 450 093 552 939 714 376 375

TREINTA Y SEIS MIL. — 454 029 841 727 874 319 608 063 505 992 670 845 438 271 464 700 256 299 761 750 081 223 482 858 882 678 938

TREINTA Y SIETE MIL. — 100 438 038 268 934 032 648 189 521 204 544 666 239 848 964 206 211 234 170 131 190 450 053 605

TREINTA Y OCHO MIL. — 261 124 107 769 512 498 098 419 406 167 108 569 562 185 295 009 311 955 570 279 142 573 062 793 810 333 546 201 476 206 077 048 990 791 830 086

TREINTA Y NUEVE MIL. — 047 766 965 920 419 760 312 068 337 996 075 901 356 795 146 398 982 275 980 659

CUARENTA MIL. — 503 397 204 082 608 514 200 938 465 714 134 027 939 233 049 300 676 607 026 797 684 269 784 592 217 231 732 456 484 821 264 891 352 431 419 268 854 669 084 163 055 078 541

CUARENTA Y UN MIL. — 559 824 910 473 356 278 179 658 491 520 955 904 596 773 630 451 141 593 102 760 109 136 505 289 266 269

CUARENTA Y DOS MIL. — 138 110 455 827 672 333 193 041 192 614 023 685 664 136 407 715 096 234 410 609 812 190 071 239 630

CUARENTA Y TRES MIL. — 243 487 928 921 945 460 554 086 083 834 719 689 535 450 440 792 788 978 514 742 640 552 505 826 966 323 048 845 231 999 184 492 407 300 996 197 128 744 994 898 621

CUARENTA Y CUATRO MIL. — 709 769 767 876 056 517 051 160 283 174 963 393 785 553 001 472 850 996 911 989 578 559 263 902 787 118 022 047 904 200 532 722 869 665 177 839 354 670

CUARENTA Y CINCO MIL. — 157 405 068 481 459 152 963 617 115 672 717 407 718 912 105 871 925 444 408 808 978 162 429 018 695 308 141

CUARENTA Y SEIS MIL. — 268 316 122 805 175 221 810 843 473 474 555 315 310 828 709 048 576 184 298 305 876 733 105 966 888 134 928 174 280 373

CUARENTA Y SIETE MIL. — 595 267 509 062 180 692 480 955 133 969 428 824 986 073 880 762 268 037 734 949 575 011 438 490 369 697 536 557 372 964 632 650 724 606. — (CIFRA)

# Las lluvias de este año han beneficiado grandemente al campo

## Es probable que continúe lloviendo durante todo este mes

### Manifestaciones de un jefe del Servicio Meteorológico

MADRID, 5. — Se ha generalizado en estos últimos días el temporal de lluvias en toda España. Un redactor de la agencia Cifra se ha entrevistado con uno de los jefes del Servicio Meteorológico, quien ha manifestado que se espera que en este mes de abril continúe el régimen de lluvias iniciado en los días pasados. Añade que este año se va pareciendo mucho al de 1934, año que se caracterizó por un régimen de lluvias espléndido con la consecuencia interesante de una magnífica cosecha. A preguntas sobre las causas de este régimen de lluvias ha dicho que la razón inmediata es haberse establecido un callejón que da paso a todas las borrascas que vienen del Atlántico, quedando España entre dos zonas de alta presión: la primera, la de la Europa central, y la otra la del clásico anticición de las Azores. Entre estos dos anticiciones están pasando una borrasca tras otra que mojan nuestra península admirablemente.

El último temporal de lluvias que se inició hace tres o cuatro días empezó con una serie de borrascas que regaron en la primera jornada muy generosamente el rincón Noroeste de España. Esta abundancia de precipitaciones ha tenido excelentes consecuencias en los embalses de aquella región —Galicia, Asturias y León—, y principalmente en el gigante de los pantanos españoles: el del Esla, que hoy está muy por encima ya de la mitad de su cabida. Luego siguieron extendiéndose las lluvias bajando hacia el Sur y Sureste, por ambas Castillas, Andalucía y el Mediterráneo. Ya en la madrugada última la lluvia ha sido general en toda España, aunque con menos intensidad en la región de los Pirineos catalanes.

En relación con los pronósticos que pueden hacerse, dice que es muy seguro que ahora las lluvias sean mucho más intensas en la región que más falta hace, o sea, en Cataluña y los Pirineos, a consecuencia de la marcha iniciada por las borrascas o grandes masas de nubes que son empujadas desde el Atlántico en aquella dirección, con lo que aliviarán el ahogo que viene padeciendo Cataluña.

Al preguntarle la influencia que el régimen de lluvias del año actual habría podido tener sobre el campo, contesta que aquélla ha sido extraordinariamente buena, ya que ha llovido hasta mediados de marzo, momento en que cesó el régimen lluvioso durante un par de semanas para volver a iniciar ahora la etapa de las precipitaciones nuevas. Durante este tiempo, los labradores han tenido tiempo suficiente para realizar las labores del campo que corresponden a esta época, sembrar remolacha, garbanzos y arroz, que se inicia en este momento precisamente. Para llevar a cabo estas labores, el campo estaba magnífico, las tierras tenían lo que los labradores llaman buen «tempero» o sea buena humedad. En este orden concluye diciéndonos que en este año de 1946 ha ocurrido con las lluvias lo que gráficamente expresa el refrán castellano de que «en hablar y en rascar todo es empezar». Las corrientes normales del Atlántico, una vez que empiezan a lanzarse sobre nuestra península, suelen siempre continuar así atraídas quizás por el régimen de humedad imperante.

Al preguntar finalmente si tendrá algo que ver en la vuelta a la normalidad meteorológica el hecho de haber terminado la guerra nos contesta que no. Nosotros —dice— no creemos en eso. De admitir alguna influencia a causa de las conmociones de explosiones y demás puede ser en sentido contrario, es decir provocando lluvias y tormentas. Pero es tan ínfima la masa de aire revuelta por estas explosiones bélicas en relación con la gigantesca masa que supone la atmósfera que negamos científicamente esta influencia.

Concluyó diciendo el jefe del Servicio Meteorológico que mientras dure el actual régimen de lluvias la temperatura será benigna, sin ser demasiado alta. En las zonas más templadas de España oscilará entre las mínimas y máximas de 10 y 20 grados y en las mesetas entre los 5 y los 15 grados.—(CIFRA).

LAS LLUVIAS SE EXTIENDEN HACIA EL NORESTE

MADRID, 5. — Parte del Servicio Meteorológico: «Llueve con bastante intensidad en la cuenca del Ebro, principalmente en la vertiente pirenaica, y también en las provincias Vascongadas. En el resto de España, el cielo está parcialmente nuboso, con zonas completamente cubiertas, y en otras, despejado.

*Tiempo probable.*—El frente de lluvias que va del golfo de Vizcaya a Castellón, se traslada muy lentamente hacia el Noreste, por lo que las lluvias continuarán en los Pirineos y Baleares, aunque tendiendo a debilitarse y alejarse. En el resto de España, abundantes nubes, de desarrollo vertical. Vientos de Oeste, moderados o flojos, con marejada en el Noroeste. Marejadilla en el Mediterráneo.

*Temperaturas extremas.* — Máxima, de 22 grados en Málaga, y mínima, de 3 grados en Burgos. En Madrid: Máxima de ayer, a las 13'50 horas, 12'1 grados, y mínima de hoy, de 6'9, a las 4'15 horas. — (CIFRA)

# Ha comenzado la reconstrucción de la nueva Cámara de los Comunes

*(Viene de la página octava)*

tor del «Times» propuso hace tiempo la creación de un fondo por suscripción pública, para reparar la campana resquebrajada. Por otra parte, un periódico londinense, orgulloso de la tradición, decía que, «si los leones de Trafalgar Square pudieran rugir, ese es el ruido que harían». Por eso, el «Times» proponía que, en vez de formar un fondo para reparar la campana, se debía formar para conservarla como está. Así, Inglaterra haría permanentes y tradicionales hasta los defectos de sus instituciones.

MENOS ESCAÑOS QUE MIEMBROS, Y ASIENTOS PARA PERIODISTAS Y PUBLICO

Pero, el hablar de los defectos y anomalías tradicionales de los ingleses, es de destacar, precisamente por lo que a la Cámara de los Comunes se refiere, el que ésta tenga y vaya a tener menos asientos que miembros, y el que, estando prohibida la asistencia de periodistas y público a las sesiones, se haya pensado, por el contrario, aumentar el número de asientos para estas personas. Así, el nuevo Parlamento tendrá 939 asientos, en lugar de los 802 que tenía la antigua Cámara, y precisamente este aumento se hará en beneficio exclusivamente de periodistas y público. Así, los primeros, que antes de ser destruída la Cámara contaban con 68 puestos, van a disponer ahora de 161. Es decir, que en los nuevos Comunes han ganado 93 puestos los periodistas. Pero lo paradójico está en la prohibición de personas extrañas a la Cámara, la cual emite una orden especial negando la entrada al público para escuchar los debates, así como está prohibida la publicación en los periódicos, práctica completamente ilegal, que todos los diarios, empezando por el concienzudo «Times», realizan cotidianamente, con el beneplácito de autoridades y público. La tradición es la tradición.

LA MODERNA CAMARA DE LOS COMUNES

La nueva sala de sesiones de los Comunes, según ha declarado el arquitecto-jefe de las obras de reconstrucción, Gilbert Scott, tendrá 456 micrófonos, instalados de acuerdo con la B.B.C., de forma que sirva uno para cada dos diputados. Según Gilbert Scott, esta instalación costará un gran trabajo, porque los micrófonos serán invisibles y estarán colocados debajo de los escaños y fuera del alcance de los diputados, los cuales tienen fama de deshacer todo lo que cae en sus manos durante las aburridas sesiones. Como a los señores diputados ingleses también les gusta pintar en las paredes de las cabinas telefónicas mientras celebran sus consultas, aquéllas serán de una materia refractaria al sonido, y en la que no se podrá escribir con pluma ni lápiz. Asimismo tendrá la Cámara relojes eléctricos, timbres especiales para anunciar la llegada de personalidades y otros especiales para anunciar la presencia de S. M. el Rey y miembros de la familia real; tubos neumáticos para el envío de papeles de un escaño a otro y un teléfono para cada dos diputados. Finalmente, tendrá la Cámara un dispositivo especial para la renovación de aire en la sala, el cual estará controlado por un funcionario que dispondrá de un periscopio en el techo del salón de sesiones, que le permitirá apreciar—cual nuevo submarinista de tierra—la mayor o menor afluencia de diputados a la Cámara.

# Estudiantes, curas y militares

*(Viene de la página octava.)*

suma y se superpone, coincidiendo las motivaciones fundamentales, da lugar a actos como el que a usted dejó estupefacto. Y créame que si en algo coincidimos todos los españoles, los rojos y los falangistas, los propietarios y los banqueros, los sacerdotes y los barrenderos, los seminaristas y los veteranos del Tercio, es en hacer de nuestra capa un sayo, es en gobernarnos como a nosotros, y sólo a nosotros, nos dé la real gana; es en no tolerar intromisiones extranjeras en nuestra propia casa. Y esta falta de vocación colonial —que data desde Indibil y Mandonio y se sublima cada siglo en media docena de ocasiones— ha llegado al vacío absoluto a raíz de 1936, en que, casi solos, ante la plena indiferencia de la mayor parte del mundo, tuvimos unos ligeros incidentes que por ahí fuera se conocen por la guerra civil española. (Sin embargo, usted sabe bien que en esta actitud en favor de nuestra inquebrantable independencia no hay nada de xenofobia, ¿verdad?).

También usted adivinó que la manifestación del día 1 no fué algo episódico, histérico, meramente vocinglero. Usted sabe que en la raíz de aquella espontaneidad se clavaba una fe absoluta, una devoción sin límites, una resolución extremada, que cada año desde hace diez se renueva acrecentada; es por ello que puedo asegurarle que si usted está aquí dentro de un año y la política extranjera no varía respecto de España por ignorar la simple verdad que le he expuesto, la manifestación será doble, o triple, o séxtuple... Sí, míster B. R.: somos un pueblo imposible de entender, molesto de tratar desde fuera, de reacciones imprevistas que echan a rodar todo cálculo. (¿Usted no sabía que el Alcalde de un pueblecillo de Castilla desafió a Napoleón y acabamos echándole a fuerza de riñones, garrotazos y guerrilleros de verdad...?)

Sé que usted informará a su periódico de lo que ha visto y de lo que ello supone: sé que usted está convencido ahora de que para si quisieran en el extranjero una devoción semejante a la que el pueblo español, sin necesidad de urnas, siente por el Caudillo. Sé que ha rectificado sus errados conceptos, sus falsas noticias, sus deformadas perspectivas. Sé que usted, a fuer de periodista honrado, expondrá a secas la verdad, por amarga que resulte a algunos de sus amigos de por allá. Y sé también que usted usará una fuerte e impronunciable interjección al enterarse de que un colega suyo ha transmitido a su periódico la noticia de que la manifestación estaba integrada "por 10.000 personas entre estudiantes, curas y militares".

Sinceramente suyo.

¡LOS NIÑOS, LOS NIÑOS! Hay que hacer por ellos todos los sacrificios. Hay que apartarlos del contagio de la peste blanca. ¡Ayudad a la FIESTA DE LA FLOR!


## Anuncios por palabras

BOMBAS

BOMBAS «IDEAL» para riegos. Gran Capitán, 18. Teléfono 2-5-0-0. Granada.

COMPRAS

COMPRARIA 10 máquinas de escribir y radio. Razón: Moral Vílchez, Librería, plaza Universidad, 4.

OFERTAS

SE OFRECE ama cría primeriza. Razón: Manuela Jiménez, Cenes de la Vega.

SE OFRECE ama de cría primeriza. Razón: Antonia García, Cobertizo Zárate, 3.

VARIOS

DESEO habitación bajo, con derecho patio pequeño. Ofertas, a Manuel López R., Callejón Pavaneras, 15, primero.

VENTAS

CONTRA el frío. Bolsas agua caliente. BAZAR RAYOS X.

Esta tarde, a las siete, inauguración de

Bar "LA PLAYA"

(Sucursal del CAFE ALAMEDA)

ACERA DEL CASINO, 29

El más selecto y variado marisco del día, se servirá en esta Casa

# GRANADA

## Carnet de Sociedad

PETICION DE MANO

Por don Juan Sebastián Vílchez y señora y para su hijo, don Julián, ha sido pedida a la señora viuda de Pérez Carrasco, la mano de su bella hija Pepita.

La boda quedó fijada para fecha próxima.

ENFERMO

Guarda cama, ligeramente enfermo, don Joaquín Serrano Gutiérrez.

VIAJEROS

Viajeros llegados ayer al hotel Victoria:

De Madrid, el señor duque de Hernani y don Alfonso Iniesta Corredor; de Sevilla, don Enrique Llorent Renaraz y doña Isabel Ferrer de Fernández; de Pamplona, don Rafael Arógegui Reparaz; de San Sebastián, don Restituto Ortiz García; y de Valencia, don Mariano Cuártero Diana.

**Cupón pro-ciegos núm. 827**

# El Ayuntamiento rescindirá el contrato de riegos de las dehesas de San Juan y del Calvario

## La participación del Municipio en las aguas del pantano de Quéntar y colector, resolverá el problema de los riegos y suministros de agua potable

## El Embovedado estrenará nuevo alumbrado eléctrico durante las procesiones de Semana Santa

Ayer tarde se reunió la Comisión permanente municipal, bajo la presidencia del alcalde, señor Gallego y Burín.

Fueron despachados los siguientes asuntos:

Propuestas de la Comisión de fiestas para la adquisición de dos "cabezudos" con sus trajes correspondientes, a fin de aumentar la escolta de los "gigantes" anunciadores de los festejos tradicionales del Corpus; invitar a la Sección Femenina para que designe las señoritas que han de ocupar la típica carreta que precederá al desfile procesional sembrando el suelo de plantas olorosas; y solicitar de los Ayuntamientos de Guadix, Baza, Loja y Motril, que concurran con sus respectivas insignias a la solemne procesión.

Accedióse a la petición formulada por varios mayordomos de las cofradías de Semana Santa para que la Banda municipal concurra a los próximos desfiles; se aprobó un decreto suspendiendo de empleo y sueldo al vigilante de arbitrios Francisco Gómez García; reincorporación a su puesto de trabajo del delincuente en situación de excedente forzoso, don Antonio Cuenca Morales; aumento de crédito a favor de la Constructora Internacional, por revisión de precios, por valor de 191.513 pesetas; realización de obras diversas por valor de 12.523 pesetas; reparaciones diversas en las redes de aguas potables; dos presupuestos para obras escolares, por valor de 2.140 pesetas; pago de los gastos de reconstrucción de la cruz en la plaza de San Bartolomé, por valor de 15.336 pesetas; presupuesto de explanación del paseo del Padre Manjón, cuyos gastos importan 9.446 pesetas; reparaciones de pavimentación en las calles de Lecheros, Huerto de la Avenida de Andaluces y otras, por 19.861 pesetas, y reparaciones en el canal y presa del Cadí.

Con referencia a los presupuestos de estas últimas obras, se acordó anunciarlas a concurso, una vez que los señores Méndez Rodríguez-Acosta y Wilhelmi presenten la propuesta para la realización de obras de reconstrucción definitiva del Canal.

Quedó sobre la mesa una propuesta sobre el sistema de adjudicación de las viviendas protegidas construídas por el Ayuntamiento. La forma de entrega de dichas viviendas será estudiada separadamente por los miembros de la Comisión. También se concedió licencia para realizar obras particulares en la transversal de los Pajaritos; pasó a informe del ingeniero una solicitud para instalar una droguería en la calle de Puente Quebrada; se aprobó la distribución mensual de fondos, por valor de 1.445.608 pesetas, y pasó a estudio, para ser presentada a la sesión próxima, la petición de aumento de tarifas por el concesionario del servicio de autobuses al Albaicín, debiendo continuar en vigor, entre tanto, las tarifas vigentes con anterioridad a la última suspensión del servicio.

Se dió lectura a una comunicación del director general de Administración Local aprobando el presupuesto extraordinario para el presente ejercicio.

SOLUCION DEL ANTIGUO PROBLEMA DE LAS AGUAS POTABLES

Después del orden del día, el alcalde manifestó que el Ayuntamiento planteó hace varios meses el antiguo problema de llegar a un acuerdo con los regantes de la vega de Granada, para lograr la normalización del abastecimiento de aguas llamadas potables, una vez que se terminen las obras de tendido de las redes correspondientes. Este acuerdo había de lograrse también sin detrimento de los intereses de los agricultores, que son los de la propia ciudad.

Como consecuencia de este propósito, en los primeros días del pasado diciembre se nombró una ponencia compuesta por los señores Méndez Rodríguez-Acosta, letrado asesor de la Corporación, y el ingeniero señor Burgarolas, los cuales habían de emitir informe técnico sobre el asunto, informe que fué presentado en los primeros días de enero de este año.

El señor Méndez Rodríguez-Acosta hizo un amplio informe sobre la participación del Ayuntamiento en las aguas de referencia y propuso que se gestione el cese de los riegos de las Dehesas de San Juan y del Calvario. Cuando se disponga de los nuevos recursos del pantano de Quéntar y de las aguas subálveas del río Genil, será necesario construir un gran colector que recupere las aguas sobrantes, evitando que discurran por cauces que no afluyen a la acequia Gorda. También habló sobre la participación o representación del Municipio granadino en el Sindicato central, en el que le corresponden tres puestos de un total de catorce.

Terminó recomendando la urgencia de las obras del pantano de Quéntar, que abastece la ciudad.

El señor Gallego y Burín, recogiendo las manifestaciones del señor Méndez Rodríguez-Acosta, propuso que se rescinda el contrato de riegos de las citadas Dehesas.

Así se acordó.

En torno a este mismo asunto, el señor Gallego y Burín declaró que la participación del Ayuntamiento en las aguas del pantano de Quéntar y colector, resolverá el problema de los riegos y suministros a la población de las aguas que necesita. Espera que se llegue a felices soluciones en los problemas que de orden técnico y jurídico se han presentado.

ILUMINACION DEL EMBOVEDADO DURANTE LA SEMANA SANTA

La Comisión acordó después que se traslade a otro lugar, por considerarse peligroso, el establecimiento sito en la calle de Azacayas, dedicado al servicio de recipientes de oxígeno a presión; colocar dos grandes básculas para el peso de carros y camiones en el Camino de Ronda, a los efectos del pago de impuestos municipales; estreno del nuevo alumbrado eléctrico del Embovedado, durante los próximos desfiles de Semana Santa; conceder sendos donativos de dos mil pesetas a los familiares del obrero pintor y del sargento de la Policía Armada, muertos por unos atracadores, y gratificar con 250 pesetas a un guardia municipal que colaboró con los agentes de la autoridad en este servicio.

Finalmente, a propuesta del alcalde, se acordó hacer constar en acta la satisfacción del Ayuntamiento con motivo de las recientes manifestaciones de entusiasmo y adhesión al Caudillo, celebradas en Granada y Madrid el pasado día de la Victoria.

EXPOSICION DE PINTURAS DE ARTISTAS NOVELES

En el Ayuntamiento quedaron expuestas ayer las obras realizadas—veintiún cuadros al óleo y dibujos y seis esculturas—por los nueve alumnos aspirantes a las pensiones que anualmente se conceden a artistas locales.

Los concursantes son seis pintores, dos escultores y un músico.

El jurado calificador está integrado por el teniente de alcalde delegado de Cultura, Fiestas y Propaganda, don José León Arcas, como presidente; y como vocales, el señor conde de las Infantes, don Emilio Orozco Díaz, don Gabriel Morcillo y don Valentín Ruiz Aznar.

El público podrá visitar esta exposición todos los días, de diez de la mañana a dos de la tarde, y de cuatro a ocho de la tarde.

## EDICTO

Don Antonio Gallego y Burín, alcalde-presidente de la Comisión Gestora del Excmo. Ayuntamiento de esta capital, HAGO SABER: Que de conformidad con lo prevenido en las Ordenanzas municipales, y en evitación de las molestias que al vecindario hubieran de producirse en los actos religiosos a que se dedica, según costumbre inveterada, en las festividades de Semana Santa, vengo en disponer lo siguiente:

Primero. No se permitirá la aglomeración de personas en las puertas de los templos y en sus inmediaciones.

Segundo.—Se prohibe el tránsito de toda clase de vehículos por las calles, plazas y paseos de la ciudad, desde las doce del Jueves Santo hasta la mañana del Sábado de Gloria. Se exceptúan los vehículos destinados a servicios médicos y del servicio de Incendios.

Tercero. — Los vehículos que conducen viajeros o correspondencia y los carros de transporte podrán circular, llevando estos últimos los caballerías sin campanillas.

Asimismo, y en las horas de llegada de los trenes, y para conducir a los viajeros de los mismos, se consiente la circulación de tranvías hasta el cruce establecido en la plaza de toros del Triunfo, o bien, si es posible, desde la estación a Puerta Real, directamente por Alhóndiga; circulando también, en su total recorrido el de Puerta Real-Triunfo por la calle de la Alhóndiga.

Cuarto. — Queda terminantemente prohibido al toque de Gloria del Sábado Santo, disparar armas de fuego y petardos, así como producir toda clase de ruidos molestos.

Quinto. — Los infractores de lo dispuesto en el presente edicto y los que de cualquier modo ofendan los sentimientos religiosos del vecindario serán multados y entregados a los tribunales si la gravedad del hecho lo exigiera.

Lo que se hace público para su más exacto y puntual cumplimiento.

Granada, 5 de abril de 1946

**Antonio Gallego y Burín.**

## Notas oficiosos y comunicados

**DELEGACION PROVINCIAL DE ABASTECIMIENTOS.** — Para su más exacto cumplimiento, se recuerda la circular número 545, de la Comisaría general de Abastecimientos y Transportes, sobre corte de cupones por los titulares de cuadernos colectivos.

Cada una de las comidas sueltas que se realicen accidentalmente en restaurantes, casas de comidas, tabernas, bodegones, comedores benéfico-sociales, etc., se justificarán con la mitad de cualquier cupón de pan que se entregará en el momento de efectuarse aquéllas, de la colección de cupones que en cada período esté en vigor.

Por excepción, los establecimientos anteriormente indicados darán de comer sin recoger el medio cupón de pan cuando no faciliten este artículo, bien porque el cliente no coma pan, o porque lo haya llevado el mismo.

Los cupones de pan que a estos efectos emplee el titular de la colección de cupones podrá usarlos desglosados de la misma, o sea que no tiene precisión de presentarlos con la cubierta y con el resto de los cupones.

**Suministro de artículos condimentados por establecimientos colectivos a personas incluídas en el censo.** — Hoteles, restaurantes, casas de comidas, colegios, etc., (es decir, todos los que tengan cuaderno colectivo). Por cada semana completa de asistencia total se cortarán todos los cupones de la semana, sin separar unos de otros, o sea formando un solo cuerpo, ya que separados son nulos.

Cuando la asistencia total no sea completa, se cortarán los cupones de pan I, que correspondan a los días de asistencia; si entre los días de estancia figura el lunes, se cortarán además de los cupones del pan de dichos días los II, III, IV, V y VI, de la semana a que la misma se refiere sin separar éstos entre sí, en uno y otro caso, ya que separados no son válidos; por tanto, para proceder a cortar los cupones II, III, IV, V y VI, servirá de norma que la persona suministrada haya tenido asistencia en dicho establecimiento, precisamente el lunes, y por el contrario sólo se cortarán exclusivamente los boletos de pan cuando la estancia en el establecimiento haya comenzado el martes.

**Suministro de artículos condimentados a personas no incluídas en el censo del establecimiento.** — Si reciben asistencia total por facilitárseles además de las comidas, habitación, sólo serán válidas las hojas de cupones de la semana corriente, a cuyo efecto van numeradas por semanas.

En caso de hacerse comidas sueltas, por cada comida de medio día o de tarde que suministren, cortarán la mitad de un cupón de pan—el señalado con el número I—.

* * *

A partir de hoy, todos los panaderos que abastecen esta capital procederán a retirar las cantidades de harina asignadas por la Delegación, de los fabricantes que a continuación se relacionan:.

Los panaderos número 1 al 20, de los señores Ruiz Linares y Compañía; el 21, de don José Martínez Burgos; del 22 al 29, y 31 al 38, de los señores Bandrés y Conde; el 30, de don Manuel Rosal Dorado; del 39 al 55, de doña Carmen Rivas Villalta; del 56 al 114, de los señores Hijos de Manuel Fernández Gómez, y del 115 al 147, de don Juan Gómez Mateos.

**COMISION PROVINCIAL DE REINCORPORACION DE LOS COMBATIENTES AL TRABAJO.** — La Compañía de Tranvías Eléctricos de Granada convoca un concurso-oposición para cubrir quince plazas de cobradores y diez de conductores. El plazo de presentación de instancias terminará el próximo día 30.

**REPRESENTACION DE LA TABACALERA.** — Hoy, de diez a doce, las dependencias oficiales deberán efectuar la saca de tabaco y de papel de fumar correspondiente a la tercera decena de marzo y primera de abril. La ración consta de ocho cajetillas de picado fino superior, de 25 gramos, y cinco libritos de papel de fumar "Gol", doblado, corto.

**EL TIEMPO.**—Temperatura máxima registrada en el día de ayer, 17'4 grados, a las 17'30; mínima, 8'0, a las 7; junto al suelo, 7'0; presión atmosférica, 1.016 milibares; recorrido del viento, 80 kilómetros; dirección dominante, O. Sale el sol a las 6'54 y se pone a las 19'42. Lluvia, 0'75. — (Datos del Observatorio de Cartuja).

## Y Falange

SERVICIO SOCIAL UNIVERSITARIO. Hoy continuarán las clases del segundo y tercer cursos, a las cuatro de la tarde, en San Antón, 71.

## SUCESOS

DOS HERIDOS GRAVES

En el Hospital provincial fué asistido ayer Francisco Lucena Martín, de veintidós años, que padecía la fractura del tercio inferior del húmero izquierdo, producida al caerse casualmente. Menos grave.

* * *

En el mismo centro benéfico recibió también asistencia Francisco Jiménez Delgado, de treinta y dos años, carpintero. Padecía la amputación traumática del dedo pulgar de la mano izquierda, producida en accidente cuando trabajaba en los talleres de Aviación. Menos grave.

HERIDOS LEVES

De heridas y lesiones de carácter leve fueron asistidos en el Hospital de San Juan de Dios, Rosario Vallecillas Montes, de cincuenta y tres años; Francisco Orellana González, de cinco; Diego Ortuño García y María Dumión Bobcila.

LA MAS ALTA CALIDAD EN COCHES DE NIÑOS
GRAN SURTIDO
Auto-Alhambra
GRAN VIA, 7.


## Sindicatos

SINDICATO PROVINCIAL DE PESCA. — Pescado subastado ayer en la Romanilla:

Boquerones, 1.410 kilogramos; varios, 1.980; gambas, 750; sardinas, 300; bacalaos, 390; zolemas, 180; besugos, 150; cigalas, 60; pelúas, 30. Total, 5.250 kilogramos.

Transportistas. — Ferrocarril Málaga-Algeciras, 2.010 kilogramos; don Francisco González, 540; don Eduardo Pérez, 480; don Miguel Ruiz, 90; don Francisco Castillo, 180; don Antonio Ortega, 1.860 y don Antonio Santos, 90. Total: 5.250.

Procedencias. — Motril, Málaga, Roquetas y Algeciras.


El nuevo propietario del Gran Bar «EL MESON» se complace en invitar a sus amistades y distinguido público, a la reapertura del establecimiento, que tendrá lugar hoy, a las ocho de la tarde.

CRISTOBAL UBAGO

tendrá el honor de servirle una copa de vino español.

Bar "EL MESON" PLAZA DE GAMBOA


## Vida Religiosa

*Día de ayuno.*

SANTORAL. — Sixto, papa; Timoteo, Diógenes, Marcelino, mártires; Celestino I, papa; Celso, obispo; Guillermo, confesor.

JUBILEO CIRCULAR. — En Nuestra Señora de la Piedad.

ADORACION NOCTURNA. — Corresponde la vigilia al turno segundo «La Inmaculada de Lourdes».

SEPTENARIO A LA SANTISIMA VIRGEN DE LOS DOLORES. — En San Ildefonso, a las ocho, segundo día del solemne septenario en honor de la Virgen Santísima de los Dolores.

Ocupará la sagrada cátedra el doctor don José Fernández Crespo.

IGLESIA DE CAPUCHINOS. — La Asociación de las Tres Avemarías celebrará mañana sus ejercicios mensuales. A las nueve misa de comunión general; por la tarde, a las seis, exposición, rosario y plática. Al final, imposición de Medallas.

SAGRADO CORAZON DE JESUS. — El Apostolado de la Oración, celebrará mañana, primer domingo, sus cultos mensuales. A las nueve, misa de comunión, y a las siete, ejercicio y plática, a cargo del Rvdo. P. Ezequiel González.

—Hasta el día 12, septena en honor de la Santísima Virgen de los Dolores, durante la misa de nueve.

MONASTERIO DE LA CONCEPCION. — A las ocho, de la tarde, solemne Sabatina.

IGLESIA DE LA PIEDAD (calle Duquesa). — Tercer día de la solemne novena en honor de la titular, con sermón a cargo de don Francisco Moratalla. Los cultos comienzan a las seis de la tarde.

COFRADIA DE SANTA MARIA DE LA ALHAMBRA. — Con el fin de ultimar todos los detalles del desfile procesional del próximo Jueves Santo, esta Cofradía celebrará Junta general en los locales de la Cámara de Comercio (Acera del Casino), hoy sábado, día 6, a las siete y media de la tarde. Se ruega a todos los cofrades la puntual asistencia.

EJERCICIOS ESPIRITUALES RADIADOS PARA ENFERMOS. — Ejercicios espirituales para enfermos e impedidos, a cargo del Rvdo. P. Lucas Pérez, retransmitidos por Radio Granada, a las tres de la tarde y de ocho a ocho y media de la noche. Mañana, a las nueve, misa radiada. Se advierte que este acto no sirve para cumplir con el precepto de oír misa los domingos y días festivos, siendo solamente para consuelo de los enfermos.

El señor Cardenal ha concedido 300 días de indulgencia a cuantos devotamente escuchen estas conferencias.

SAN PEDRO. — Sexto día de la novena a San Francisco de Paula, a las seis de la tarde, con sermón, a cargo del párroco don José Herrera Térrez.

COFRADIA DE NUESTRA SEÑORA DE LOS DOLORES.—Los cofrades que tengan traje propio se personarán en Puentezuelas 25 y 27 (Palacio de las Columnas), antes del Viernes de Dolores, para entregarles la tarjeta de colocación en el desfile procesional. De no presentarse, se cubrirá su puesto con los cofrades de reserva.

## TOMA DE POSESION DEL CURA PARROCO DE LA MAGDALENA

**Ayer, a las seis de la tarde, se celebró en la iglesia de la Magdalena, la solemne toma de posesión de esta parroquia por el doctor don Alberto Gómez Matarín, director de la Unión Misional del Clero y cura párroco saliente de San Salvador.**

**El excelentísimo y reverendísimo señor Obispo auxiliar, doctor Hurtado, en nombre de Su Eminencia reverendísima el Cardenal-Arzobispo de Granada, dió posesión real al doctor Gómez Matarín, de la parroquia vacante por promoción al episcopado del doctor Hurtado, y a la que ha sido designado por Su Santidad el Papa, tras reñido concurso-oposición.**

**Después de dar la bendición con el Santísimo, el nuevo párroco tomó posesión de la pila bautismal, del confesonario y sagrada cátedra. Desde ella exhortó a sus feligreses a ayudarle en el ejercicio de su santo y difícil ministerio.**

**Al acto concurrieron el Provincial general y Visitador de Religiosas, don Arcores Frías; el ilustrísimo señor abad del Sacro Monte, doctor Gutiérrez Ramos; el abad de los curas párrocos, señor Fernández Arcoya; los párrocos y sacerdotes de la capital, numerosos sacerdotes e incontables fieles.**

**El doctor Gómez Matarín recibió de los deudos y amigos presentes delicadas muestras de aprecio y respeto, Unimos a sus votos los nuestros más sinceros, por el mayor acierto en la sagrada misión que para gloria de Dios y bien de su iglesia se le ha confiado.**

# El Jefe provincial y gobernador civil entregó sus nombramientos a los mandos de las centurias "Labella Dávalos" y "Calasanz"

## "CONTAMOS CON UNA JUVENTUD FUERTE Y DISCIPLINADA A LA QUE PODRA CONFIARSELE EN EL FUTURO LAS MAYORES EMPRESAS", DIJO EL CAMARADA FONTANA

## Gran demostración atlética y desfile de las centurias en el Colegio de PP. Escolapios

La centuria «Labella Dávalos», del Frente de Juventudes, celebró ayer el primer aniversario de su creación y la incorporación a las Falanges Juveniles de Franco de una nueva centuria de «flechas», formada por alumnos del Colegio de PP. Escolapios. El acto tuvo lugar a las once y media de la mañana, en el Colegio de PP. Escolapios, de la Ribera del Genil, coincidiendo con la fiesta onomástica del director de este centro, Rvdo. P. Emilio López Delgado.

Presidió los actos el Jefe provincial y gobernador civil, camarada Fontana, asistiendo también, entre otras autoridades y jerarquías, el coronel de Ingenieros, don Joaquín Milans del Bosch, en representación del excelentísimo señor Capitán general de la región; presidente accidental de la Diputación, señor Casas; subjefe provincial del Movimiento, camarada Estella; jefe accidental del Distrito universitario, camarada Albarracín; jefe del Frente de Juventudes, camarada Guiote Caballero, y secretario, camarada Bueno Crespo; delegada local de la Sección Femenina, camarada María Teresa Iturriaga; asesor religioso del Frente de Juventudes, Rvdo. P. Espigares, y el señor cura párroco de la basílica de Nuestra Señora de las Angustias, don José Fernández Arcoya.

En el campo de deportes del colegio había sido levantada una tribuna con un gran escudo nacional por fondo, y en lo alto la bandera roja y negra de la Falange. En los ángulos de la tribuna lucían gallardetes con banderas nacionales y del Movimiento.

Una numerosa concurrencia, constituida en su mayor parte por los familiares de los alumnos del colegio, especialmente invitados, asistió al acto, que resultó brillantísimo.

En primer lugar, la delegada local de la Sección Femenina, camarada Teresa Iturriaga, hizo entrega de un guión a la nueva centuria «Calasanz», y a continuación, el Jefe provincial y gobernador civil, camarada Fontana, entregó personalmente sus nombramientos a los mandos de dicha centuria de «flechas» y a los de los cadetes «Labella Dávalos», por el siguiente orden:

Centuria «Calasanz»: Juan Jiménez Pérez, Antonio Gómez Morente, Federico Garrido Mayer, Carlos Palacios Escario, Gonzalo Marín Hernández, Ricardo Rubio Martín, Pablo Prieto Fernández, José López Barrales, Francisco Ortega Caballero, Esteban Martínez Pérez, Rafael Azcona García, Guillermo García Creus, Eduardo Tojer Laudino, Sebastián Manganell López, Manuel Real Polo, Juan Luis Lara Palma, Manuel López Peña, José Alarcón Solís, José Luis Hidalgo Hernández, Laureano López Ariza y Francisco Alonso García.

Centuria «Labella Dávalos»: José García Ortega, Rogelio Lorite Ibáñez, Francisco González Portal, Manuel Jiménez Arjona, Rafael Entrena Cuesta, Alfredo Velasco Garrido, José Samaniego Muñoz, Carlos de Luna López, Daniel Cabrerizo Portero, Juan Samaniego Muñoz, Ramón Mir Nadal, Alberto Ramírez Pérez, Antonio Robles Oliver, José Quintanilla Sáez, Salvador Fábrega Gil, Antonio Llamas Cribuela, Francisco Egea Ruiz, Francisco Jiménez López, Salvador Algarra Aguilar, Carlos Vaquero Torres y Manuel Jiménez Linares.

Los jefes de ambas centurias obsequiaron con bellos ramos de flores a las madrinas, camaradas Iturriaga y Lolita Nestares, y los alumnos de la sección de aeromodelismo hicieron entrega al Jefe provincial y gobernador civil de un pequeño avión de madera y aluminio, primorosamente realizado.

### DESFILE Y DEMOSTRACION DEPORTIVA

Seguidamente, las centurias «Labella Dávalos» y «Calasanz» desfilaron ante las autoridades y jerarquías en correcta formación militar. Después, los «flechas», dirigidos por el instructor de Educación Física del Frente de Juventudes, camarada Benítez Alahija, realizaron diversos ejercicios de instrucción militar y de gimnasia rítmica, con matemática precisión.

Después, los coros de la Sección Femenina, acompañados por la rondalla del Frente de Juventudes, interpretaron diversos cantos regionales y bailes, siendo muy aplaudidos. Más tarde, la centuria de cadetes «Labella Dávalos» realizó una magnífica demostración deportiva con ejercicios de gimnasia sueca y rítmica, saltos, etc., bajo la dirección también del camarada Benítez Alahija, a quien el camarada Fontana felicitó cordialmente al terminar por su brillante labor. Finalizó la gran demostración deportiva uniéndose las dos centurias para formar sobre el rectángulo del campo de deportes el vítor a Franco, que hubieron de repetir ante las insistentes ovaciones de la concurrencia.

Por último, los camaradas de las dos centurias formaron frente a la tribuna para escuchar unas palabras del Jefe provincial y gobernador civil.

### PALABRAS DEL CAMARADA FONTANA

«Os felicito de todo corazón —comenzó diciendo el camarada Fontana—, porque cuanto acabáis de realizar me llena de satisfacción. Sé que contamos con una juventud fuerte, disciplinada y entusiasta, que sabe alternar el deporte con el estudio y las prácticas religiosas y a la cual pueden confiársele en un futuro próximo las mayores empresas.

Yo recuerdo también mi juventud, bien distinta a la vuestra. Entonces, la mayor parte de los estudiantes de mi época no hubieran sido capaces de realizar el más pequeño de vuestros ejercicios gimnásticos porque estaban arruinados físicamente. Pero lo peor no era esto; es que también tenían el alma corrompida por el ambiente que entonces respirábamos.

Hoy, afortunadamente, es muy distinto. Estudiáis y sois fuertes, con auténtico vigor físico, y tenéis también el alma limpia porque continuamente pensáis y amáis a Dios.

Seguid siempre igual. No volváis nunca la vista al pasado y pensad tan sólo en el porvenir y en la grandeza de la Patria. Que estas banderas que acabamos de entregaros sean vuestra guía para alcanzar la meta de todas nuestras aspiraciones, que no son más que las de servir lealmente al Caudillo, por la gloria de España. Si así lo hacéis, si siempre, como hasta ahora, seguimos contando con vuestro decidido apoyo, tened la seguridad plena de que nadie que no sea español hollará con su planta el suelo sagrado de nuestra Patria, ni en ella será jamás abatida la cruz de Cristo ni arriada la bandera de España.»

Una clamorosa ovación de los alumnos, autoridades e invitados acogió las últimas palabras del camarada Fontana.

Cantóse acto seguido el «Cara al Sol», dando los gritos de ritual el Jefe provincial y gobernador civil, así como los de ¡Viva Franco! y ¡Viva España!, contestados con todo entusiasmo.

Por último, los alumnos rodearon al camarada Fontana y demás autoridades, y a los gritos de «¡Franco, Franco, Franco!» y «¡Arriba España!» les acompañaron hasta la puerta del colegio, donde fueron despedidos por el rector y el claustro de profesores.

### VELADA EN HONOR DEL RVDO. P. LOPEZ DELGADO

Por la tarde, a las siete y media, se celebró una velada íntima en el teatro del Colegio, en homenaje al rector, Rvdo. P. Emilio López Delgado.

Intervinieron los coros femeninos regionales del Frente de Juventudes, grupos artísticos de las centurias «Labella Dávalos» y «Calasanz» y varios alumnos internos del colegio, acompañados de las rondallas del Frente de Juventudes.

El camarada Benítez Carrasco, del Departamento de Propaganda del Frente de Juventudes, dió un magnífico recital de poesías. También fueron interpretados algunos números de zarzuela, con actuación de solistas que cosecharon muchos aplausos.

Actuó como animador de escena el locutor de Radio Granada, don José del Real.

**Lea nuestra edición de tarde**

EDUCACION NACIONAL

# Esta tarde, conferencia del señor López Prior sobre Historia de la Medicina

Esta tarde, a las siete, continuando el curso monográfico de Historia de la Medicina, disertará en la cátedra de Arte de la Universidad el jefe provincial de Sanidad, don Andrés López Prior, sobre el tema «La escuela de Salerno».

La entrada es pública.

CURSO DE DIPLOMADOS DE SANIDAD. — Esta mañana, a las diez y media, conferencia de don Horacio Ruiz Fernández sobre el tema «Legislación de Veterinaria». A las doce, conferencia del doctor Gimeno de Sande sobre «Higiene escolar».

Ambas conferencias se celebrarán en el Instituto provincial de Sanidad.

NUEVO COLEGIO MAYOR. — El Consejo Superior de Investigaciones Científicas cuenta en Madrid con una residencia modelo que en lo sucesivo tendrá carácter de Colegio mayor universitario, si bien manteniendo su inmediata dependencia de dicho Consejo.

SUBINSPECTORES DE TRABAJO.— El Tribunal designado para juzgar las oposiciones a subinspectores provinciales de Trabajo aparece publicado en el «Boletín Oficial» del día 4 del actual.

ADMINISTRADORES DE PARADORES NACIONALES. — El mismo «Boletín Oficial» publica una convocatoria para proveer ocho plazas de administradores de albergues de carretera, paradores nacionales y hosterías, dependientes de la Dirección general de Turismo.

VUELOS SIN MOTOR. — El «Boletín Oficial del Estado», del día 4, inserta la relación de alumnos admitidos para realizar un curso de vuelos sin motor en las escuelas dependientes del Ministerio del Aire.

CONGRESO DE CIENCIAS EN SAN SEBASTIAN. — Cumpliendo los acuerdos tomados en el Congreso anterior la Asociación Española para el Progreso de las Ciencias, en sus nueve diferentes secciones, se reunirá durante la primera mitad del mes de octubre de 1946 en San Sebastián, celebrando el XIX Congreso.

Podrán tomar parte los socios actuales y los que se inscriban abonando la cuota de entrada de 50 pesetas además de la anual de 25. Las señoras e hijas de los congresistas podrán asistir a todos los actos mediante el pago de una cuota de 25 pesetas cada una, teniendo con ello derecho a la rebaja habitual en el coste del billete desde su residencia hasta San Sebastián y regreso, pero no a las publicaciones.

Las inscripciones podrán hacerse en la Secretaría de la Asociación, Valverde, 22 (Madrid) y en la del Instituto Nacional de Parasitología (Facultad de Farmacia, Granada), todos los días laborables, de diez de la mañana a una de la tarde.

# TRIBUNALES

## UNA HERENCIA PARA OCHO MAGISTRADOS DEL TRIBUNAL SUPREMO

*Hace unos días, en el pueblo de Valdepeñas, de la provincia de Ciudad Real, falleció don Fernando Pita Verde, inspector de la RENFE, quien en su testamento legó la mitad de su fortuna a los magistrados de la Sala de lo civil del Tribunal Supremo.*

*El encargado de poner en conocimiento de los señores magistrados la herencia que les cayó en suerte, ha sido don Hipólito Jiménez y Jiménez Coronado, quien a pesar de ser portador de tan jausta noticia, abrigaba sus temores ante la perspectiva de vérselas en caso tan delicado con tales sesudos varones.*

*Cuando falleció con Fernando Pita llevaba dos años desempeñando su cargo en Valdepeñas. Era natural de Vigo y otorgó testamento el año 1927, cuando desempeñaba su cargo en Soria. Ocurrido el fallecimiento, fué llamado el notario de Valdepeñas para que levantara acta de todo lo que había en la habitación del finado, y entre los papeles apareció una copia del testamento por el que sus bienes se dividían en dos mitades: una para los padres Jesuitas y la otra mitad para los magistrados de la Sala civil del Tribunal Supremo. Si ninguna de las dos partes aceptasen la herencia, nombraba herederos a los establecimientos benéficos existentes en el lugar de su fallecimiento, y si no los hubiera en dicho lugar, a los de Vigo. El señor Jiménez Coronado comunicó el testamento al albacea, el cura párroco de Santa María de Vigo, el cual respondió al notario por carta: "No estoy dispuesto a aceptar el albaceazgo porque dos que he tenido me han costado muchos disgustos, muchas molestias y dinero." El señor Jiménez Coronado, armado de gran valor y con cara sonriente —la cosa no era para menos— dió cuenta a los señores magistrados del testamento del señor Pita, teniendo que vencer la resistencia de aquéllos, que al fin fueron convencidos.*

*En el momento de ocurrir el fallecimiento del señor Pita había tres vacantes en la Sala de lo civil del Tribunal Supremo, y por lo tanto, no heredan más que ocho magistrados en vez de once. Los magistrados que heredan son don Mariano de Miguel, don Celestino Valledor, don Felipe Gil Casares, don Saturnino López Peces, don Manuel Ruiz Jiménez, don Acacio Cherrin, don Vicente Marín y don Manrique Mariscal de Gante. Los bienes del testador, en valores del Estado, dinero en cuentas corrientes y bienes inmuebles en Vigo, fluctúan entre cuatrocientos mil y quinientas mil pesetas. El único caso que se recuerda parecido a éste ocurrió hace unos veinte años, cuando un señor dispuso en su testamento que en el día de su muerte, su fortuna —alrededor de cuarenta mil duros— pasase al decano del Colegio de Abogados de Barcelona, que en aquel momento lo era don Joaquín Dualde.*

*Después de todo el señor Pita no ha hecho más que dar un buen ejemplo con su modo elegante y generoso de rendir tributo a la justicia en las personas de sus más altos representantes. El caso tiene su "miga" y es notable por lo extraño y singular. Así como así, medio millonceijo de pesetas no son un grano de anís para pasar por alto este testamento de un español amante de la justicia.—T. M.*

**DAR PARA LOS** tuberculosos es ahorrar para sí mismo. No se puede saber de dónde ha de venir un contagio. Apoyad la **FIESTA DE LA FLOR.**

**NACIONAL** HOY: RIGUROSO ESTRENO EN GRANADA, a
2'50 BUTACA. 1'50 DELANTERA y 0'75 ANFITEATRO
**La furia del Oro Negro** Superproducción "Paramount".
por AKIM TAMIROFF, IRENE DUNNE, RANDOLPH SCOTT y DOROTTY LAMOUR. — EMOCIONANTE. SENSACIONAL. PUÑETAZOS.

**Coliseo Olympia**
FORMIDABLE EXITO de la emocionante superproducción nacional,
**EL OBSTACULO**
con
ADRIANO RIMOLDI, ANA MARISCAL y MERY MARTIN
Una intriga apasionante, maravillosa e inolvidable, que marca un gran triunfo en la producción española.
(::)
**CINE GRANADA**
EXITO CUMBRE de la alegre y divertida comedia americana, en español,
**MATRIMONIO DE INCONVENIENCIA**
con DIANA BARRYMORE y LOUIS ALLBRITTON
Interesante película rebosante de cómicas incidencias, ardides, embrollos, etc., que mantienen al público en continua expectación y le arrancan INTERMINABLES CARCAJADAS

**Teatro Cervantes**
¡HOY!
¡EXITO! ¡EXITO!
CHAMARTIN
presenta la gran producción "PARAMOUNT", en español,
**EL CASTILLO MALDITO**
con
Paulette Goddard y Bob Hope.
¡LA MAS GRACIOSA COMEDIA DE RISA Y TERROR!
NO-DO, núm. 169, B.
Sesiones, desde las CINCO
Ultima, a las TRES
:o:
NOTA: Las localidades de la numerada de mañana, están a la venta desde hoy.

**Aliatar Cinema**
HOY: Sesiones desde las cinco. Ultima, a las once.
¡¡SENSACIONAL ESTRENO!!
de la magnífica y emocionante superproducción PARAMOUNT, en español,
Distribuida por FILMOFONO,
**LA TORTURA DE LA CARNE**
por el formidable primer actor,
AKIM TAMIROFF
con Gladys George y Muriel Angelus.
LA HEROICA EXPIACION DEL UNICO PECADO DE UN HOMBRE.
Noticiario NO-DO 169, B.
::o:
ESTAN A LA VENTA LAS LOCALIDADES PARA LA SESION NUMERADA DE LAS SIETE, DE MAÑANA.
SE DARAN SESIONES DESDE LAS TRES.
TAQUILLAS DE ONCE A UNA.

**PRINCIPE CINEMA**
HOY: Sesiones, desde las cinco. Ultima, a las once.
Extraordinario EXITO con la gran producción "Cifesa",
**EL POBRE RICO**
Por Roberto Font y Mercedes Vecino
¡ULTIMO DIA de proyección!
PRECIOS
Butaca de patio 2'00 ptas.
Butaca de principal 1'25 "
Seguidamente: PYGMALION

†

**SEGUNDO ANIVERSARIO**

Rogad a Dios en caridad por el alma del señor

# DON MANUEL QUINTANA PANCORBO

**Que falleció piadosamente en el Señor, el día 7 de abril de 1944, después de recibir los auxilios espirituales y la bendición de Su Santidad**

**R. I. P.**

Su esposa, doña Filomena González Aurioles y Díaz de la Guardia: sus hijos y madre, invitan a sus amistades a las misas que se celebrarán los días 7 y 8 del corriente, en la iglesia de los Padres Escolapios y San Antón, así como a la de Réquiem en la iglesia de San Antón, a las diez de la mañana del día 8, rogando la asistencia a las mismas, por cuyo favor les vivirán agradecidos.

Granada, 6 de abril de 1946.

# Ha comenzado la reconstrucción de la nueva Cámara de los Comunes

## La Cámara será pequeña y "las escenas y escándalos se desarrollarán mejor en espacio reducido", dijo Churchill

### Cientos de micrófonos y teléfonos, relojes eléctricos y tubos neumáticos al servicio de la más rígida tradición

El 29 de octubre de 1943 aprobaban los Comunes la proposición de Churchill de reconstruir su Cámara «con todas sus características esenciales y su antigua forma, empleando incluso, hasta donde sea posible, los antiguos materiales», y se rechazaba, por 127 votos contra tres, la proposición del diputado laborista independiente míster Maxton, de que se aprovechase la ocasión a fin de «construir un gran palacio en las afueras de Londres, con su propio aeródromo y estación de radio, en el que los Comunes encontrasen el solemne y grandioso acomodo que requiere su importancia».

Las casas del Parlamento británico fueron alcanzadas por las bombas de la guerra doce veces. Dos proyectiles antiaéreos de las baterías británicas mismas cayeron en el edificio, y uno de ellos causó daños en el famoso reloj «Big-Ben». Otro proyectil de artillería naval penetró en la biblioteca de los Comunes. En el palacio de Westminster se registraron 1.244 alarmas aéreas y hubo tres muertos y quince heridos.

A los dos años y medio de la aprobación de las obras, a últimos del pasado mes de febrero, han comenzado a trabajar las perforadoras neumáticas en los cimientos de la antigua Cámara para preparar la base del nuevo edificio de los Comunes británicos.

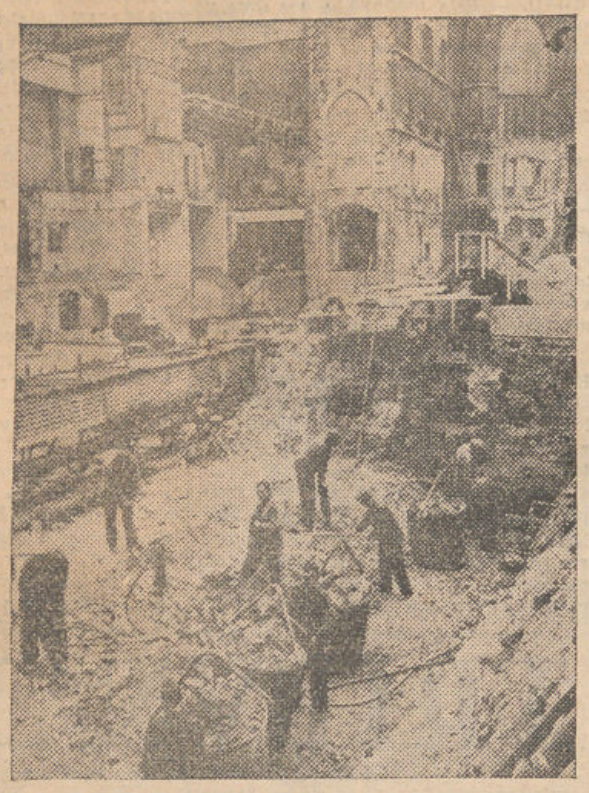

*Ha comenzado la reconstrucción de la Cámara de los Comunes, destruida por las bombas de la Luftwaffe durante el célebre ataque aéreo del 10 de mayo de 1941. En la foto, una vista de lo que será la nueva Cámara, a través de uno de los arcos.—(Foto CIFRA.)*

SE RECONSTRUIRA SEGUN LOS PLANES DEL GOBIERNO CHURCHILL

En una sesión de los Comunes celebrada en la Cámara de los Lores, allá por el año 1943, ya apuntó míster Churchill algunas características de la reconstrucción de a Casa de los Comunes, destruída por una de las últimas bombas de la última incursión alemana importante, en la noche del 10 de mayo de 1941. El ex «premier» declaraba entonces que creía debía mantenerse, aunque esto sonará a extraño en oídos extranjeros, la forma oblonga y la escasez de espacio para contener a todos los miembros de la Cámara. La forma semicircular—agregó—permite a los individuos y grupos moverse fácilmente alrededor del centro «a medida que cambie el color del Gobierno». «Por el contrario, el sistema de partidos se ve favorecido por la forma oblonga, que permite pequeños cambios a derecha e izquierda, pero se precisa «muy seria consideración para atravesar por el centro para cambiar de partido» (Churchill ha atravesado el centro de la Cámara dos veces a través de su vida parlamentaria). En cuanto a la escasez de espacio, dijo Churchill que si la Cámara fuera lo suficientemente grande para contener a todos sus miembros, la inmensa mayoría de los debates se desarrollarían en una atmósfera depresiva de vacío. La vitalidad y la autoridad de los Comunes—agregó—no dependen de la extensión del local, sino de sus episodios y de sus grandes momentos, e incluso las escenas y escándalos se desarrollan mejor en espacio reducido. En fin, propuso el señor Churchill que el nuevo edificio fuera levantado sobre los cimientos del antiguo, como efectivamente ha empezado ahora a realizarse. Las obras importarán unas 750.000 libras esterlinas, y se calcula que podrán ser terminadas antes del plazo de cinco años previsto como máximo por los arquitectos.

¿COMO SONARA EL «BIG-BEN» EN EL FUTURO?

Una de las cuatro cuestiones que despertaron más interés al tratarse de la reconstrucción de los Comunes fué la del famoso reloj de la Cámara, el popularísimo «Big-Ben», especie de reloj de la Puerta del Sol de los ingleses. Su campana de las horas—que pesa trece toneladas—está resquebrajada desde hace muchos años, y su sonido, desentonado con la armonía de las campanas que dan los cuartos, se ha hecho familiarísimo a todos los súbditos británicos. Y al reconstruirse la Cámara, ¿debía fundirse de nuevo la campana del «Big-Ben»? Un lec-

*(Pasa a la página quinta.)*

# El regente Damaskinos ha dimitido

## SU DIMISION HA SIDO CURSADA CABLEGRAFICAMENTE AL REY JORGE

ATENAS, 5. — El regente de Grecia, arzobispo Damaskinos, ha dimitido, según anuncia la agencia Reuter.

La dimisión fué enviada cablegráficamente al rey Jorge de Grecia, que se encuentra en Londres, inmediatamente después que Damaskinos tomó juramento al nuevo Gabinete.—(EFE).

ATENAS, 5.-El Gobierno griego ha facilitado una declaración en la que dice que "después de pasar por muchas dificultades, la nación ha elegido un Gobierno. Los partidos que toman parte en ese Gobierno están plenamente conscientes de la responsabilidad que deben al pueblo y a la nación".—(EFE).

ATENAS, 5. — El nuevo jefe del Gobierno griego, Panahootis Pulitzas, ha declarado esta noche que su Gobierno no ha hecho recomendación alguna al transmitir la dimisión del regente al rey Jorge de Grecia, que se encuentra en Londres. El Gobierno considera la decisión como asunto del Rey, y el Gabinete sólo expresaría su opinión en el caso de que le fuera pedida por el monarca. — (EFE).

EL REY JORGE NO HARA POR AHORA NINGUNA DECLARACION

LONDRES, 5. — El rey Jorge no hará de modo inmediato ninguna declaración oficial, tanto por lo que se refiere a la cuestión del plebiscito griego como por lo que atañe a las consecuencias inmediatas de la resignación del Regente, ha declarado uno de los funcionarios de la casa del monarca helénico.

La agencia Reuter hace resaltar que los términos de la declaración que acompaña a la resignación de Damaskinos: "El Rey tiene la palabra", confieren mucha mayor importancia a cuantas manifestaciones pueda hacer el Soberano acerca de los asuntos de su país.—(EFE).

## En las elecciones ha votado la mitad del censo

ATENAS, 5. — Las cifras finales de las elecciones griegas son las siguientes: Votos emitidos, 1.106.510. La distribución por partidos, es la siguiente:

Populistas, 602.147; unionistas—centristas—, 209.738; liberales, 159.244; partido de Zervas (derechas), 64.279.

El resto de los votos se reparte entre los demás grupos políticos.

El cuerpo electoral sumaba un total de 2.211.000 personas, es decir, que ha votado la mitad del censo. Los populistas (monárquicos), han obtenido un cincuenta y cuatro por ciento de los votos emitidos, y los unionistas un 19 por ciento.—(EFE).

## NOTICIAS breves del MUNDO

**ESPAÑA**

*GIJON, 5.—En los astilleros Ojeda ha sido botada la motonave "Costa Andaluza", que desplaza 500 toneladas. Los motores y el resto de la maquinaria es también de procedencia nacional. El nuevo buque ha sido construído por la sociedad Duro Felguera. Desplaza 500 toneladas y se dedicará al transporte de cabotaje.—(CIFRA).*

**INGLATERRA**

*LONDRES, 5.—La revista británica de medicina "Lancet", ha revelado hoy que una mujer de treinta y dos años de edad, cuyo corazón dejó de latir durante once minutos, en el transcurso de una operación realizada recientemente, fué reanimada y vivió veintiséis días más, antes de sucumbir finalmente, debido a otras dolencias que padecía.—(EFE).*

* * *

*LONDRES, 5.—Birmania será en fecha próxima un país independiente. El secretario de Estado para Birmania, Arthur Henderson, manifestó en los Comunes que Gran Bretaña tratará de lograr un Gobierno independiente en este país, celebrando elecciones lo más pronto posible y estableciendo un Gobierno antes de junio del año próximo.—(EFE).*

**DINAMARCA**

*COPENHAGUE, 5. — La evacuación rusa de Bornholm ha terminado hoy con la salida del general Jakuchof. El general soviético salió a bordo de un dragaminas ruso, escoltado por unidades de la Real Marina danesa. El pueblo de la isla acudió a despedirle.—(EFE).*

PATRIA

DIARIO DE FALANGE ESPAÑOLA TRADICIONALISTA Y DE LAS J.O.N.S.

# ESTUDIANTES, CURAS Y MILITARES

**Por CARLOS M.ª R. DE VALCARCEL**

A míster B. R., periodista, sinceramente.

**Mi distinguido amigo: Le perdí a usted de vista en aquella marejada humana que era la plaza de Oriente el otro día, y puesto que al vernos incontenibiemente separados le prometí escribirle, hoy cumplo mi promesa con estas desvaídas líneas.**

**Quise primeramente telefonearle; pero ante la pertinaz ronquera que desde ese día tengo, complicada con mi pobre conocimiento del inglés, me he decidido a sentarme frente a la "Underwood" para hablarle "ex abundantia cordis".**

**Porque conozco su probidad periodística y me consta que para usted la llamada libertad de información no es el libertinaje en tal función —desenfadado, irresponsable, muchas veces malicioso o claramente malvado—, es por lo que quiero exponer en esta carta mi criterio personalísimo respecto de algunas cosas de las que ambos fuimos testigos el pasado día 1: aparte del interés que siento en servirle a usted de "cicerone" en este tremendo confusionismo que se siente desde que desembarcó en Barajas hace poco, con un fardo de conceptos errados, de noticias falsas, de perspectivas deformadas; fardo que amablemente usted mismo quiere que pase por la aduana de un fiel contraste con la realidad, como me aseguró no ha mucho en el "hall" del Palace.**

**Veamos, con su buena disposición y mi interés, cómo tamizamos la ganga y nos quedamos con el buen metal. Usted llegó acá cargado previsoramente de "corned beef" y de "nescafé", atiborrado de prejuicios contra el fascismo español y la tiranía de Franco, convencido de que los pistoleros de la Falange patrullaban amenazadoramente por las calles madrileñas y de que los fusilamientos colectivos de obreros tenían lugar con aterradora frecuencia; de que el divorcio entre el pueblo y el aparato estatal era tan acusado que se imponían unas elecciones populares, democráticas, libres, de las que ineluctablemente saldría derrocado el actual Régimen, amenaza de la paz europea, según nuestros tartarinescos vecinos. Todavía recuerdo —y sé que usted se ruboriza ahora— la carcajada con que acogí su pregunta acerca del número de técnicos alemanes que había en España dedicados a investigaciones sobre la bomba atómica, de la que —¡ay!— sabemos aquí muy poco. Llegó usted acá dispuesto a hacer una serie de reportajes sobre la impopularidad del General Franco, sobre la simpatía del pueblo hacia los líderes y exilados rojos, sobre los combates con los guerrilleros...**

**Bien; aparte de que ya sé que sus magníficos y apetecibles botes de "corned beef" están arrinconados en una alacena de su habitación y de que acierto si le sugiero que ya se ha hecho cargo de lo que podría ser en España una democracia entendida como en su país de usted; el asombro inenarrable que expresaba su poco expresiva cara, tanto en la tribuna de la Castellana como abrazado en la plaza de Oriente a aquel pétreo Rey —Don Sancho, que reinó en España cuando en Oklahoma dominaban los sioux y los comanches—; su asombro, repito, hace inútil cualquier reflexión mía conducente a aclarar sus dudas y rectificar sus impresiones, ¿no?**

**Porque usted en el desfile vió un Ejército moderno, aunque modesto, disciplinado, bien nutrido, marcial, que pisaba firme y gritaba unánime frente a su Generalísimo; usted vió algún material bélico algo heterogéneo quizás —cañones alemanes, camiones que ustedes nos vendieron; tanques que conquistamos a los mismos rusos, ametralladoras francesas—; usted vió una oficialidad ya curtida en la guerra, un generalato joven a lomos de espléndidos caballos de pura sangre. Y luego usted vió algo más que le impresionó vivamente: un pueblo enardecido, entusiasta, fervoroso, frenético casi, aclamando sin cesar a su Caudillo, a su Jefe, al padre de esta inmensa familia que es España. Casi en volandas ese pueblo nos llevó a usted y a mí hasta la plaza de Oriente, sin que por unos instantes se amenguara un grado la temperatura de aquel calor indescriptible que fundió su frialdad sajona, justamente enfrente de aquella bandera tricolor que pendía lacia de un Banco extranjero.**

**Cuando usted ya era un manifestante más estuve a punto de revelarle nuestro secreto, el secreto de aquella muchedumbre: preferí, no obstante, que usted lo descubriera solo, pues por las sordas e ininteligibles exclamaciones que le oía murmurar me daba cuenta de que se hallaba ya en el umbral del misterio. Sí, míster B. R.: nuestro secreto es muy sencillo, muy antiguo, muy humano. Nos revienta —perdón— toda injerencia en los asuntos propios, y ese feroz individualismo que, como un horrible sambenito, se nos cuelga por ahí a los españoles, cuando se**

*(Pasa a la página quinta.)*

# El Embajador de España en Portugal agasaja al nuevo ministro brasileño de Asuntos Exteriores

LISBOA, 5. — El embajador de España en esta capital, don Nicolás Franco, ha ofrecido un agasajo al señor Neves, nuevo ministro de Asuntos Exteriores del Brasil.

El señor Neves desempeñaba el cargo de embajador en Portugal, cuando fué nombrado por el general Dutra para ocupar su nuevo puesto. A la comida asistieron también las hijas del ministro, que en breve abandonarán el país para regresar a Río de Janeiro.

Con tal motivo se reunieron en el palacio de Palhava, residencia de don Nicolás Franco, numerosas personalidades de la diplomacia y la política. —(EFE).

# INGLATERRA POSEE UNA NUEVA BOMBA-COHETE

## RECORRE 2.400 KILOMETROS POR HORA Y ES CAPAZ DE HUNDIR TODA CLASE DE BUQUES

*DOVER (Delaware, Estados Unidos), 5.—Mañana se exhibirá por primera vez al público la nueva bomba cohete del Ejército, que tiene una velocidad de 2.400 kilómetros por hora y es capaz de hundir "casi cualquier cosa que flote sobre el agua". El coronel comandante de las fuerzas aéreas destacadas en el aeródromo militar de Dover ha declarado: "Es la bomba más destructiva que se haya lanzado desde un avión".*

*Si bien el Ejército no considera este cohete más importante que la bomba atómica, el coronel admitió la probabilidad de que en el futuro se aunen las dos fuerzas. El proyectil va cargado con unos setenta kilos de explosivos y puede atravesar las planchas blindadas más gruesas.*

*Las autoridades se han negado a declarar si el cohete es capaz de hundir un acorazado y dijeron que nunca se había probado contra este tipo de buques. El proyectil mide 26 centímetros de diámetro, tiene unos cuatro metros de largo y puede ser lanzado desde cualquier tipo de avión de caza o de bombardeo. — (EFE).*

**CUANDO MIRAIS a vuestros hijos sonrosados y felices, pensad que hay otros que se marchitan en plena niñez contagiados de tuberculosis. Dad lo que podáis a la FIESTA DE LA FLOR y remediaréis muchas lágrimas.**

## Propósito de enmienda

**Por OLMO**

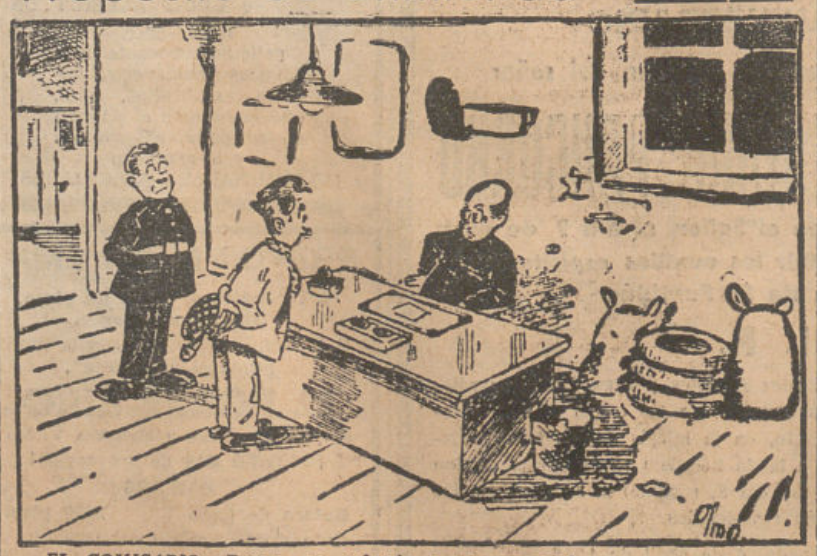

*EL COMISARIO.—Espero no volverle a ver por aquí.*
*EL "RANDA".—Pero ¡cómo! ¿Le trasladan?*