PATRIA

DIARIO DE F. E. T. y de las J. O. N. - S.

GRANADA.—Miércoles, 14 de julio de 1948. Año XIV.—Núm. 4.399.—Ejemplar, 0,50.

IMPOSICION AL CAUDILLO DE LAS INSIGNIAS DE LA ORDEN DEL MERITO LIBANES

DESEO FRANCO TODA CLASE DE VENTURAS A LOS PUEBLOS ARABES

Elocuentes palabras del Sr. Assad Salama

MADRID, 13. (CIFRA). — Esta mañana, en el palacio de El Pardo, se celebró el acto de la imposición a S. E. el Jefe del Estado y Generalísimo de los Ejércitos, de las insignias del grado extraordinario de la orden del Mérito libanés, por el encargado de Negocios de la República del Líbano en Madrid, excelentísimo señor Assad Salama.

A las 12,45 llegó al palacio el señor Assad Salama, acompañado del segundo introductor de embajadores. En la escalera de honor de palacio, el representante del Líbano era esperado por el alto personal de la Casa civil de S. E. y secretarios de protocolo de Asuntos Exteriores, señores Rodríguez Ruiz y Latorre, que acompañaron a aquél hasta el despacho del Caudillo, donde se celebró la ceremonia.

Con S. E. el Jefe del Estado se encontraban el ministro de Asuntos Exteriores, teniente general jefe de la Casa militar, jefe de la Casa civil, jefe del gabinete diplomático y ayudante de servicio.

El señor Assad Salama dijo que tenía el honor en nombre de su Gobierno, de imponer en el glorioso pecho del Caudillo de España la más alta y preciada condecoración de la República del Líbano.

El Caudillo contestó diciendo que constituía una satisfacción para él aceptar la distinción de que se le hacía objeto, dando las gracias a la República del Líbano y a su digno representante y deseando a este pueblo toda clase de venturas y prosperidades, como a todos los demás pueblos del mundo árabe, a los que España estuvo siempre unida con estrechos lazos de afecto.

A continuación S. E. celebró una larga y cordial entrevista con el nuevo encargado de Negocios del Líbano, en presencia del ministro de Asuntos Exteriores.

A las dos de la tarde, y con el ceremonial acostumbrado, abandonó el palacio de El Pardo el señor Assad Salama, que salió muy complacido de la entrevista con el Caudillo.

El centenario de la muerte de Balmes

VICH.—El Gobernador civil de Barcelona, doctor Baeza Alegría, que ostentaba la alta representación de S. E. el Jefe del Estado, durante su discurso.—(Fot. RAMOS).

EE. UU. pide a la O. N. U. que se ordene el inmediato cese de la lucha en Palestina

BERNADOTTE SOLICITA LA DESMILITARIZACION DE LA CIUDAD SANTA DE JERUSALEN

En pág. 6.ª Crónica de la peregrinación a Santiago, por Ismael Herráiz.

LONDRES, 13. (EFE). — Tel-Aviv, capital del titulado Estado de Israel, ha sido bombardeada intensamente por la aviación árabe, a las 11'20 de la mañana, según comunica la agencia Exchange Telegraph. Abrieron fuego contra los aviones las baterías antiaéreas y los cañones de los barcos surtos en el puerto de Jaffa.

REUNION DE LA O. N. U.

LAKE SUCCESS, 13. (EFE). — El mediador de la O. N. U. en Palestina, conde Folke Bernadotte, ha declarado al Consejo de Seguridad que una intervención efectiva de éste sería un factor decisivo en el desarrollo de la situación de aquel país.

El salón del Consejo estaba lleno, notándose la ausencia de los representantes del Comité Supremo Arabe, que abandonaron la mesa en señal de protesta por el calificativo de "representante del Estado de Israel", dado por el ucraniano Manuilsky al delegado judío.

Bernadotte expresó los siguientes puntos de vista sobre la situación palestinesa en este mismo momento: 1) Nada habrá más eficaz que la clara inteligencia por las dos partes de que no ha de tolerarse el logro de una solución por la fuerza. 2) Con ese fin es precisa, como primer paso, una orden inequívoca de cese de hostilidades inmediato. 3) El segundo e importantísimo paso, ante la perspectiva de virtual destrucción de Jerusalén, es el de ordenar la desmilitarización de toda la Ciudad Santa, que requerirá el empleo de una importante guardia de las Naciones Unidas. 4) Que para resultar efectivas, tales órdenes habrán de ir apoyadas por la firme expresión y la clara comprensión del propósito de recurrir a la aplicación de los artículos 41 y 42 de la Carta de la O. N. U., en el caso de no obedecerlas una de las partes o las dos. 5) Cabe esperar que el cese de hostilidades en Palestina y la desmilitarización de Jerusalén lleven a un armisticio que asegure un período duradero de paz en el que la mediación pueda tener la máxima eficacia; a ser posible debiera llevarse a cabo un plebiscito en los dos pueblos. 6) Debe concederse especial atención a asegurar el derecho a regresar a sus hogares de los refugiados árabes procedentes de zonas ocupadas por los judíos.

El delegado de la Argentina, doctor Arce, preguntó cuántos guardias de la O. N. U. serán necesarios para la supervisión de Jerusalén, y el conde Bernadotte respondió que el mínimo habría de ser de un millar, pero que serían preferibles dos mil.

CESE INCONDICIONAL

LAKE SUCCESS, 13. (EFE).—Estados Unidos ha pedido en el Consejo de Seguridad que se ordene inmediatamente el cese incondicional de las hostilidades en Palestina y respalde tal orden con la amenaza de aplicación de sanciones económicas y el empleo de fuerzas armadas si fuera necesario.

Inglaterra apoya este plan.

SE AGRAVA LA SITUACION EN BERLIN

Continúa Sokolovski en Moscú porque Stalin no ha dictado aún la contestación a las notas anglosajonas

BERLIN, 13. (EFE).—La situación de Berlín en lo que respecta a combustibles sólidos es crítica, según se hace constar en un informe de las autoridades norteamericanas.

La parte occidental de la antigua capital alemana se encuentra en un oscurecimiento total de sus calles y el servicio eléctrico se encuentra restringido en las casas en dos períodos diarios. También se efectúa con limitaciones el servicio de transporte eléctrico.

Las autoridades occidentaes reconocen que si Moscú está dispuesto a poner obstáculos para el abastecimiento de las zonas occidentales de Berlín, a ayuda aérea resultará completamente inútil.

MAS AVIONES

BERLIN, 13. (EFE).—Ante la agravación de la situación en Berlín, las autoridades norteamericanas e inglesas proyectan utilizar más aviones, incluyendo superfortalezas, en sus esfuerzos para vencer el bloqueo soviético.

El general George Hays, subgobernador británico, ha rechazado las acusaciones rusas de que los aviones norteamericanos violaron las normas de seguridad en los pasillos aéreos por los "vuelos desordenados de algunos pilotos estadounidenses".

RESERVAS ALIADAS

BERLIN, 13. (EFE).—Los aliados occidentales disponen en Berlín de las siguientes reservas de víveres, según la agencia United Press:

Cereales para 28 días; grasa, para 47; carne, para 57; azúcar, para 33; café, para 67; y leche para 47. No se indica si es contando con que las raciones no sean disminuidas.

SOKOLOVSKY NO REGRESARA TODAVIA

BERLIN, 13. (EFE).—En los

(Pasa a la página cuarta.)

BOTADURA DE UN PETROLERO

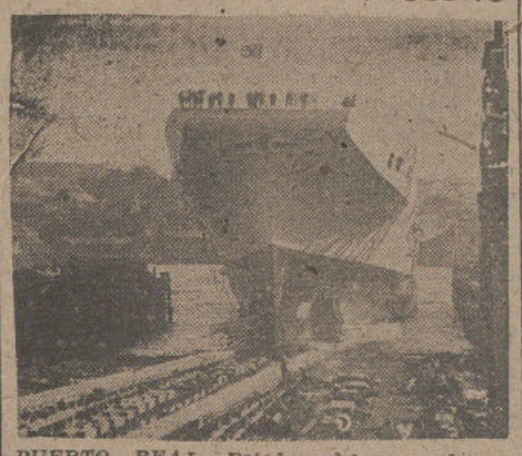

PUERTO REAL.—Botadura del nuevo buque petrolero "Campiz", en la factoría de Matagorda, acto al que asistieron, con el almirante Estrada, otras muchas personalidades. (Fot. Santos)

SUFRAGIO POR LOS CAIDOS DE LA DIVISION AZUL

MADRID, 13. (CIFRA). — Por conmemorarse hoy la fecha en que partió la División Azul, en la capilla de los caídos, y organizada por su Junta de familiares, se ha celebrado una misa por el alma de los que cayeron en defensa de la Patria y de la Religión. Asistieron jerarquías de la Jefatura provincial del Movimiento, miembros de la Junta y numerosos fieles.

Han llegado a Canarias las camaradas de los Coros y Danzas de España

SANTA CRUZ DE TENERIFE, 13. (CIFRA). — Procedente de Buenos Aires y Río de Janeiro ha llegado el transatlántico "Monte Albertia", en el que regresan de la Argentina los Coros y Danzas de España. Las ciento cincuenta camaradas de la Sección Femenina que los componen, fueron recibidas por las autoridades y un enorme gentío que no cesó de aplaudirles entusiásticamente, dando vivas a España y al Movimiento. Viene también en la expedición el periodista del diario "Arriba", de Madrid, don Rafael García Serrano.

Todos se muestran encantados del recibimiento y de los agasajos de que han sido objeto en la Argentina. En la visita que realizaron al presidente de aquella República, tanto el general Perón como su esposa les trataron con extraordinaria cordialidad. El último día el general Perón les ofreció unos aviones para que recorrieran el país, pero no pudieron utilizarlos porque tenían que regresar a España.

A su llegada a Tenerife recorrieron la población en autobuses, entre las aclamaciones del vecindario. Luego asistieron a una comida en su honor que se celebró en el casino.

Mañana noche embarcarán para seguir viaje a Lisboa, donde actuarán el día 18, por invitación del Gobierno portugués.

Funeral por Calvo Sotelo

Autoridades y jerarquías a la salida de la basílica de las Angustias, después del solemne funeral por el alma del protomártir de nuestra Cruzada, don José Calvo Sotelo.—(Fot. SANZ).

Regresaron a Madrid el ministro del Aire y el de Obras Públicas

BARAJAS, 13. (CIFRA). — Procedente de Logroño llegó el ministro del Aire, general González Gallarza, a las 12,15 horas, pilotando un avión especial "Dakota". El aparato efectuó el aterrizaje en la pista número 5, de reciente construcción, y que en breve entrará a prestar servicio. Esperaban al ministro, el director general de Aviación civil, coronel Pisón; el jefe de las obras del aeropuerto, coronel Servet, y el jefe del aeródromo. El general González Gallarza, en unión de sus acompañantes, visitó las obras y continuó luego en automóvil para Madrid. El ministro de Obras Públicas, señor Fernández Ladreda, que acompañó al del Aire, desde Logroño, se detuvo en Getafe, donde tomó tierra este aparato.

Funerales, en Madrid, por el alma de Calvo Sotelo

MADRID, 13. (CIFRA). — En la iglesia de San Francisco el Grande se han celebrado solemnes funerales por el alma de don José Calvo Sotelo, organizados por la Vicesecretaría general del Movimiento. Presidieron don Esteban Bilbao, presidente de las Cortes; el ministro del Ejército, el subsecretario de la Marina mercante; vicesecretario general del Movimiento; delegado nacional de Sindicatos; delegada nacional de la Sección Femenina; presidentes del Consejo de Estado y del Tribunal Supremo. También asistieron el presidente de la Diputación y otras personalidades. Ofició la misa el rector de San Francisco y al final el Obispo de la diócesis rezó un responso.

PRUEBAS DEL AUTOGIRO «LA CIERVA»

PARIS.—Con gran éxito han sido efectuadas pruebas con un autogiro "La Cierva" para descender en las terrazas de las casas. He aquí el aparato posándose sin dificultad sobre una de las terrazas señaladas al efecto.—(Fot. P. A.)

TRASLADO DE LA ACADEMIA DE INFANTERIA

GUADALAJARA, 13. (CIFRA). La ciudad rendirá mañana un homenaje de despedida a la Academia de Infantería, que después de ocho años de permanencia en esta capital va a ser trasladada a Toledo.

DE AYER A HOY

COMPENDIO DE NOTICIAS

LOCALES

En la basílica de Nuestra Señora de las Angustias, con asistencia de autoridades y jerarquías, se celebraron solemnes funerales por el alma de don José Calvo Sotelo.

—La Delegación provincial de Abastecimientos ha dictado normas para las personas que cambien de residencia con motivo del veraneo.

NACIONALES

Fueron impuestas a S. E. el Jefe del Estado las insignias de la Orden del Mérito Libanés.

—En Madrid, hubo también funerales por el alma del protomártir de la Cruzada, Calvo Sotelo.

—Llegaron a Canarias, en el "Monte Albertia", las componentes de los Coros y Danzas de España.

EXTRANJERAS

El conde Bernadotte, con objeciones de la U.R.S.S., propuso la desmilitarización de Jerusalén y la protección de la Ciudad Santa por soldados de la O. N. U.

—EE. UU., con Inglaterra, quieren que sea impuesto a toda costa el cese de la lucha entre árabes y judíos.

—La Asamblea panameña ha destituido al Presidente Jiménez. Este considera la resolución anticonstitucional y continúa en su puesto.

Normas de la Comisaría de Abastecimientos para el suministro a las personas que se ausenten de veraneo

La Comisaría general de Abastecimientos, con el fin de unificar el suministro de aquellas personas que se trasladan a localidades de verano, ha dispuesto lo siguiente:

Toda persona que cambie de residencia entre el 15 de junio y el 15 de septiembre del año actual, ambos inclusive, y también aquellas que concurran durante la época oficial a los establecimientos de balnearios, serán abastecidos en la residencia accidental cuando hayan de adquirir artículos sin condimentar, siempre y cuando sean portadores de las Tarjetas de Abastecimiento y de la colección de cupones, en la misma cuantía que los residentes en la localidad y respetando la categoría de su colección de cupones.

Si proceden de las capitales de Madrid o Barcelona (desde 15 de junio a 15 de agosto) deberán ser, además, portadores del boletín de baja de la panadería de aquellas capitales al igual que años anteriores.

Si el abastecimiento ha de ser mediante artículos condimentados en establecimientos de hostelerías y balnearios, se efectuará de igual forma que se hace actualmente por las personas que viven en hoteles o establecimientos similares o comen o viven en ellos accidentalmente.

El racionamiento que recibirán estas personas será previo corte de cupones de sus respectivas colecciones, en la misma cuantía y calidad de los residentes de la localidad.

A los efectos de entrega y liquidación de artículos intervenidos a los establecimientos proveedores, (tiendas, hoteles, hoteles de balnearios, etc.), se atenderán a lo dispuesto por la circular número 503 de 27 de diciembre de 1944, igual que actualmente se verifica.

Por último, y con el fin de evitar peticiones de baja por cambios de residencia, en su inmensa mayoría en esta época tiene carácter accidental, se dictan estas disposiciones a fin de que conocida esta nueva modalidad establecida con el único objeto de dar mayores facilidades y comodidades a las personas que por razón de veraneo se trasladen accidentalmente a otra residencia, se abstengan de solicitar las bajas correspondientes.

RELIGION

SANTORAL

Buenaventura, obispo; Francisco Solano, confesor; Justo, Fopas, Ciro, Félix, obispo, mártires. Beato Humberto.

JUBILEO CIRCULAR

En las Carmelitas Descalzas.

ADORACION NOCTURNA

Corresponde la vigilia al turno quinto, "Nuestra Señora de las Angustias".

* * *

El turno XV, "Nuestra Señora del Cármen", celebrará mañana su vigilia de titular en la iglesia de las Carmelitas Descalzas. A las diez y media tendrá su junta dicho turno en la sala de guardia y a las once en punto comenzará la solemne vigilia, haciendo la presentación de la guardia el ilustrísimo señor don José García Arias, capellán mayor de Reyes Católicos y asesor religioso de la Sección Femenina. A las cinco de la mañana se oficiará la misa de Comunión general. Para todos los adoradores es obligatoria a primera hora la asistencia, tanto activos como honorarios, y los que lo deseen pueden permanecer toda la noche, previo permiso del jefe del turno.

VENERABLE ORDEN TERCERA DEL CARMEN

Los terciarios cofrades deberán acudir a la reunión que se celebrará esta tarde, a las siete y media, en las Carmelitas Descalzas, con el fin de dar los últimos ensayos a los cantos y dar instrucciones para el gran rosario de la Aurora que se efectuará el próximo día 16, a las seis de la mañana.

CULTOS

En las Carmelitas Descalzas. Séptimo día de la solemne novena en honor de la Santísima Virgen del Carmen, a las ocho de la tarde. Los sermones estarán a cargo del Rvdo. P. Angel Carrillo, redentorista.

En San Cecilio. — Quinto día del septenario a la Virgen del Carmen, cuyo ejercicio se celebra a las ocho de la tarde.

REBELION A BORDO, SOFOCADA

LONDRES, 13. (EFE).—A las siete y media de la tarde se ha recibido un mensaje por radio del mercante norteamericano "William Carson", que se encuentra sin novedad. Anteayer se declaró a bordo un motín entre los tripulantes y desde ayer por la tarde no se tenían noticias de él. El último mensaje recibido era un S.O.S. en el que se anunciaba el motín. Buques mercantes y de guerra norteamericanos han participado en su búsqueda. En el mensaje de hoy, se dice que la rebelión fué sofocada. Al mismo tiempo señala la situación en que se encuentra.

CUPON PRO-CIEGOS NUM. 065

UN CUARTO DE SIGLO ATRAS

14 DE JULIO DE 1923

La huelga toca a su fin en Barcelona. Ya funcionan los tranvías y los obreros del puerto han reanudado el trabajo. El servicio de "taxis" y transporte en el casco urbano es normal.

—Se han registrado varios muertos y numerosos heridos en la región aragonesa, con motivo de la fortísima tormenta del día anterior. El ferrocarril a Barcelona, así como las comunicaciones telefónicas y telegráficas, se han reanudado hoy. No obstante, varios pueblos continúan incomunicados. Brigadas de obreros trabajan sin descanso para la total reanudación de los servicios.

Se extiende la huelga en Francia

PARIS, 13. (EFE).—Se han adherido hoy a la huelga más de millón y medio de funcionarios y empleados de las prefecturas y de los ministerios de Interior y Comercio.

La fuerza obrera, sindicato no comunista, ha rechazado las propuestas del Gobierno sobre nueva clasificación de los funcionarios, como medio para mejorar sus haberes.

Los dirigentes sindicales afirman que la huelga afecta a 30 departamentos o provincias.

París se encuentra casi totalmente aislado en lo que se refiere a comunicaciones aéreas.

DEPORTES

Aprueba la Federación los candidatos a la presidencia del Granada

Según nuestras referencias, la Federación Regional Sur de Fútbol ha aprobado los cinco candidatos a la presidencia del Granada, elegidos por votación en la reunión de compromisarios: don Ricardo Martín Campos, don Antonio Valverde Arenas, don Manuel Morales Souvirón, don Diego Garzón Martínez y don Jesús Palacios Carbonell.

Estos señores habrán de elevar a la Federación, en el plazo de una semana, sus candidaturas de la Junta directiva y una de ellas será aprobada por el supremo organismo federativo para ser después ratificada por los compromisarios del club.

CICLISMO

SE CORRERA EL DOMINGO EL CAMPEONATO DE LA U. V. G.

La Unión Velocipédica Granadina celebrará el próximo domingo su tradicional campeonato social, contra reloj, y con un total de ochenta kilómetros, aproximadamente. Los corredores saldrán de la avenida de Calvo Sotelo, siguiendo por la carretera de Pinos Puente hasta el cruce de la azucarera "San Isidro", para seguir por la carretera de Santa Fe y Puente de los Vados, en donde estará establecido el control de viraje. Este mismo circuito lo cubrirán los corredores cinco veces.

PADRES: Si queréis labrar para el futuro la independencia económica de vuestros hijos, contratad a su favor una póliza de seguro dotal a percibir a la edad de 25 años. Pedid informes en la Delegación del Instituto Nacional de Previsión.

RETABLO de la EUTRAPELIA

MUNDO PINTORESCO

El día más largo de todo el año dura en Londres dieciséis horas y media, quince en Nueva York, diecinueve en San Petersburgo, veintidós en Forneo (Finlandia) y tres meses y medio en Spitzberga. En España el día más largo dura quince horas y cuatro minutos.

Un individuo cualquiera puede morirse por falta de aire en cinco minutos; por falta de sueño en diez días; por falta de agua en una semana; y por falta de alimentos en períodos variables, según las circunstancias.

El mes en que hay más defunciones en Francia es enero; en Inglaterra, este triste privilegio corresponde a Diciembre; y en Alemania a marzo.

La región aurífera de Australia occidental es la mayor del mundo. Ocupa una extensión de cerca de ochocientos kilómetros cuadrados.

JEROGLIFICO

UR 5628 - 1243 = 4385

RESULTA AGRADABLE VISITARLES

(La solución, mañana)

Solución al de ayer: ¿Qué suelen usar para el agua?, BOTAS NEGRAS.

Se cuenta que Atenas tuvo un periódico cuyo texto se escribía todo en verso, y los anuncios también.

La red de tranvías mayor del mundo es la de Glasgow. La de Manchester es la segunda, y la tercera la de Liverpool.

NOTA COMICA

—¿Y usted es el doble de Negrete?

—Sí, señor, el doble de gordo...

Aportaciones para viviendas ultrabaratas

Suscripción popular que se destinaba a un homenaje al Gobernador civil y Jefe provincial, y que, por disposición de éste, será empleada en la construcción de viviendas ultrabaratas:

Recaudado en el Ayuntamiento.—Suma anterior, 58,159,75 pesetas.

Pueblo de Algarinejo (cuarta relación). Con 3 pesetas, don José Pareja Ruiz, don Rogelio Molina Aguilera, don Antonio Bermúdez Almirón, don Antonio Cobo Cobo, don José Almirón Aguilera, don Manuel Morales Delgado, don Francisco Cobos Salmerón, don José Bermúdez Puerto, don Francisco Alcántara Martel, don José Jiménez Campaña, don Juan Ramos Ruiz, don Antonio Blanca Campaña, don Vicente Lopera Alcántara, don Francisco Martín López, don Francisco Campaña Zamora, don Antonio Escobar Jiménez, don Francisco Jiménez Lopera, don Juan Torres Salmerón, doña Ana Pérez Aguilera, don Juan Aguilera Mercado, don José Mayorga Sillero, don José Corrales Adamuz, don Felipe Montoro Gámez, don José Muñoz Pareja, don Miguel Camacho Ruiz, don Saturnino Campos Ortega, don Antonio Cortacero Escobar, don Santiago Morales Delgado, don José García Cuevas, don José Calmaestra Higuera, don Juan Lopera Prados, don Antonio Lopera Lopera, don Pedro Lopera Padilla, don Juan Ramos Ruiz, doña María Arévalo Redondo, don Manuel Ruiz Pérez, don Francisco Aguilera Arco, don José Aguilera Montilla, señora viuda de Lorenzo Pareja Puerto, don Antonio Caballero Campaña, don Francisco Gómez Camino, don Francisco Megías Cáliz, don Manuel Malagón Delgado, don Mateo Aguilera Aguilera, don Luis Laredo Alvarez, don Francisco Lopera Hinojosa, don Telesforo Aguilera Cano, don Juan Pérez Villalba, don Juan Tirado Hidalgo, don Antonio Ortega Gámez, doña Francisca Laredo Alvarez, don José Cobo Ortega; con 2 pesetas, don Tomás Sánchez Pacheco, don Blas Aguilera Pérez, don Rafael Chicano Megías, don Juan Ruiz Medina, don Antonio Ropero Ortega, don José Serrano Pérez, don José Lopera Prados, don Cecilio Montoro García, don Rafael Moreno Avila, don Rafael González Avila, don Felipe Bartel Campillo, don Antonio Delgado Bartel, don Rafael Soldado Arenas, don José Campaña Aguilera, don José Adamuz Lopera, don Juan Moreno Pavón, doña Antonia Pareja González, doña Amparo Malagón Malagón, don Francisco Cobo Campaña, don Felipe Velasco Pérez, don Antonio Cañada Cañada, don Antonio Campos Díaz, don José Muñoz Corrales, don Angel Granados Ruiz, don Antonio Conde Marchal, don Juan Gámez Megías, don Manuel Lobato Rodríguez, don Cristóbal Sillero Caballero, don Pedro Pozo Lara, don Rafael Comino Montilla, don José Pérez Ortega, don Rafael Cobo Hinojosa, don Juan Aguilera Arenas, don Manuel Malagón Valverde, doña Gloria Hoyo García, don Antonio Lopera Sánchez, don Francisco Muñoz Cañadas, don Antonio Urbano Sillero, don Rafael Aguilera Ramos, don Rafael Aguilera Cano, don Cristóbal Fernández Alcalá, don Juan Lopera Alcántara, don Francisco Ramírez Lopera, don Manuel Cordón Valenzuela, don Antonio Lopera Soldado, don Manuel Tallón Muñoz, don Juan José Cañada Molina, don Anicete Delgado Miranda, don Francisco Guerrero Rubio, don Miguel Delgado Oballe, doña Trinidad Escobar Arco, don Francisco Aguilera Muñoz, don Francisco Muñoz Espinar, don Basilio Rubio Cobo, don Ausencio Almirón Luque, don Juan Alcántara Alcántara, don Diego Aguilera Ropero, don Pedro Aguilera Camino, doña Dorotea Aguilera Martín, don Francisco Bermúdez Medina, don Eduardo Aguilera Ortega, don Antonio Morales Cobo, don Venancio Sillero Ordóñez, don Rafael Palomino Ortiz, don Cristóbal Delgado Rocío, don Juan Villalba Pérez, don José Delgado Cañada, don Juan Aguilera Ortega, don Cristóbal Adamuz Cruz, don Manuel Alcalá Gómez, don Francisco Ruiz González, don Juan Pérez Matas; con una peseta, doña Ana Camino Aguilera, doña Josefa Ropero Fuentes, don José Rogel Calvo, don Antonio Martín Gómez, don Rafael Moreno Avila, don Rafael Escobar Jiménez, doña Francisca Montero Gámez, don Cristóbal Jiménez Moreno, don Manuel Espinar Hinojosa, don Diego Luque Campaña, don Francisco Sánchez Pérez, doña Francisca Cruz Soler, don Miguel Espinar Avila, don Pedro Cáliz Delgado, don Antonio Montoro Sillero, don Manuel Moreno Cañada, don José Aguilera Sillero, doña María Arenas Adamuz, don Antonio Caballero Campaña, don Manuel Barea Comino, don Juan Ruiz González, don Francisco Ordóñez Ortiz.

Recaudado en la Diputación provincial. 13,226,63 pesetas.

Recaudado en el Colegio Oficial de Farmacéuticos, 8,580,50 pesetas.

Total general y sigue, 82,301,90 pesetas.

¿CUAL ES LA MEJOR revista infantil? ¿Cuál reúne todos los elementos para ser divertida, interesante e instructiva? ¿Cuál ofrece el más extraordinario conjunto, ilustraciones y texto? No lo dude: "BAZAR", cuyo número 10 acaba de aparecer.

CARTELERA DE ESPECTACULOS

Teatro Cervantes

Temperatura Ideal: Precios populares.

¡HOY Y MAÑANA! Gran reestreno de la superproducción musical, Unites Artists, en español, titulada

Noche sin estrellas

con Eleanor Powell, Dennis O'Keefe, Cab Colloway y su banda y Woodry Herman y su banda.

¡Canciones, Bailes, Risas, Swing! ¡Todo reunido en un gran films musical!

Noticiario NO-DO 288 B.

Sesiones desde las 5. Ultima a las 11.

El viernes: ¡Estreno de la superserie en tres episodios

LA MONEDA ROTA

con Ralph Graves, Ruth Mix y Dave O'Brien.

Primera jornada

«Hombres peligrosos»

Príncipe Cinema

TEMPERATURA IDEAL

Hoy, desde las 5. Ultima a las 11.

BALET y BLAY, presenta la sensacional superproducción de riguroso estreno

EL GALAN DE LA SONRISA

por Maurice Chevalier y Marie Glory.

¡Otra vez Chevalier, el Chevalier bullicioso, el de las canciones... el de la simpatía, en un film alegre, divertido y ameno, como pocos.

ORGANO

Para Iglesia.—Nuevo

MORAL VILCHEZ

Puentezuelas, 2.

Coliseo Olympia

Precios especiales de verano

Desde las 5. La última a las 11'30.

ULTIMO DIA que se proyecta

QUIERO A ESTE HOMBRE

con Clark Gable y Lana Turner

Noticiario NO-DO. 288. A.

Mañana: BODAS BLANCAS por Claudette Colbert y Fred Mac Murray.

Cine Granada

LOCAL REFRIGERADO

Desde las 5. La última a las 11'30.

La extraordinaria producción de grandioso éxito

LA SEÑORA MINIVER

por los formidables actores Greer Garson y Walter Pidgeon.

Precios especiales de verano

NACIONAL

SEGUIMOS ESTRENANDO

HOY Desde las 3'30

ESTRENO EN GRANADA

de la gran película que llega al corazón de las multitudes,

COMO TODAS LAS MADRES

por los ases del cine mejicano FERNANDO SOLER, SAGRA DEL RIO y JOAQUIN PARDAVE. — La película cuyas proyecciones se prorrogan en todas las ciudades que se exhibe.

Gran Capitán

A las 9'15 y 11'30 noche.

ULTIMOS DIAS DE

ENAMORADA

por MARIA FELIX, PEDRO ARMENDARIZ y EL TRIO CALAVERAS

EL VIERNES, el tan deseado ESTRENO EN GRANADA de la más fantástica creación de CHARLOT

MONSIEUR VERDOUX

CINEMA GOYA

Hoy, en sesión única a las 9'15 noche la Sup. Producción mejicana

FLOR SILVESTRE

por Dolores del Río, Pedro Armendariz y el "TRIO CALAVERA".

Ultimo día. — NO-DO. 2.

A las 11'15 noche Finales del Concurso

HACIA LA FAMA

Organizado por Radio Granada.

Mañana: EL HIJO DE MONTECRISTO

Albayzín Cinema

Hoy, desde las 5: Ultima, a las 11.

MIERCOLES POPULAR

con la grandiosa producción americana

ME PERTENECES

por Bárbara Stanwyck y Henry Fonda.

Seguidamente: LA GARRA ESCARLATA por Basil Rathbone.

Plaza de Toros

Continua desde las 9'15

Reestreno de la magnífica película de ambiente policíaco

SHERLOCK HOLMES DESAFIA A LA MUERTE

por Basil Rathbone y Nigel Bruce.

Seguidamente: EL VAGABUNDO

Aliatar Cinema

Local refrigerado. Temporada de verano. Precios reducidos

GRANDIOSO REESTRENO

de la magnífica sup. Americana, titulada

El diablo y yo

por Paul MUNI, Anne Baxter y Claude Rains.

El hombre diabólico que volvió al infierno convertido en angel.

La película más original y humorística

Noticiario NO-DO 288. A.

MARAVILLAS CINEMA

Hoy, 14 de julio, sesiones a las 8 1/4 y 11 1/4, la formidable comedia

La boda de Quinita Flores

por Luchy Soto y Rafael Durán. No deje de ver este gran films.

Precios: Preferencia, 2 pesetas General, 1

OMENTA LA PRENSA PORTUGUESA, ON ELOGIOS PARA NUESTRO PAIS, EL CUERDO COMERCIAL HISPANO-INGLES

ravda" afirma que Estados Unidos e Inglaterra reconocen la importancia estratégica de España

LISBOA, 13. (EFE).—El «Diario de Noticias» publica en primera plana y con gran relieve tipográfico una extensa impresión de su corresponsal en Madrid, oao de Lisboa, sobre el reciente acuerdo comercial hisano-británico. Después de afirmar que tras el tratado ranco-Perón el acuerdo con Inglaterra es de la mayor nportancia para un resurgimiento de las relaciones omerciales entre España y Gran Bretaña termina con stas palabras:

"El nuevo convenio no levantaría comentarios políticos si no se hubiese dado la circunstancia de haber sido sometida España a una triste e injusta oposición por parte de las Naciones Unidas y si no ocupase el Poder en Inglaterra un Gobierno socialista cuya actitud para el régimen español ni siquiera vale la pena de recordar en que los hechos e intereses hablan más alto que las teorías y las conveniencias políticas. Ahora, España corregirá con auxilio de la producción imperial británica sus propias deficiencias. España en contrapartida abastecerá al mercado inglés de todos aquellos productos que en tiempos normales desde hace siglos el comercio inglés encontraba en España y en que Inglaterra ocupaba el primer lugar como comprador y el cuarto como vendedor con los Estados Unidos, Alemania y Francia. La unanimidad de la opinión pública española es total a la hora de proclamar las ventajas enormes que resultarán para la economía española y de las oportunidades que se le abrirán para los tratados de comercio últimamente firmados con varios países y por ello se reintegra España a la posición que la naturaleza, el trabajo y el genio expansionista le aseguró siempre de derecho en la economía de Europa y del mundo."

DICE LA "PRAVDA"

LONDRES, 13. (EFE). — El diario moscovita "Pravda" acusa a los Estados Unidos e Inglaterra de prestar apoyo al régimen de España, a título de que este país es "importante cabeza de puente estratégica", para la dominación del Mediterráneo. En un artículo con la firma de Borowsky, que ha sido radiado por la emisora de Moscú, el citado diario dirige duros ataques a la política económica y militar de las potencias occidentales respecto de España y califica de hipócritas las razones que Inglaterra ha aducido para la ultimación de su reciente acuerdo comercial con España.

Se dice en dicho artículo, entre otras cosas: "El Gobierno laborista británico trata de justificar su comercio con España aludiendo a las necesidades vitales inglesas. La falaz hipocresía de esta afirmación queda de manifiesto ante el hecho de que en el año 1947 las dos terceras partes de las compras británicas a España estuvieron representadas por las importaciones de hortalizas y frutas. Según parece ha sido la apetencia de naranjas lo que ha inducido al Gobierno británico a concertar el 14 de mayo un nuevo convenio comercial para el intercambio entre España y la zona de la libra esterlina, en el que figura el envío a España de 750.000 toneladas de carbón británico."

Agrega el articulista que las clases dirigentes inglesas y norteamericanas tratan de conservar "el régimen de España. Los elementos militares norteamericanos consideran la Península Ibérica como muy importante cabeza de puente para asegurar la dominación del Mediterráneo".

Telegrama de Doña Sabihonda a sar un rato entretenido. De las niñas: "Salió "BAZAR" número 10. Leedlo, si queréis pa- venta en todos los quioscos.

HORAS TONTAS

CABALLOS ILUSTRES

IMPORTANTE ANIVERSARIO

Por TONO

...pocos caballos tan notables como el joven caballo "Evaristujalete", propiedad del poderoso conde de Teruel, amante ...inista de caballos célebres y espabilados.

...caballo Evaristo", como era llamado por sus caballos ...era hijo de padres pobres, pero honrados. Su padre, el ...caballo campesino "Heliodoro", se ganaba la paja arando ...mañana a la noche.

...risto", desde pequeño desprecia esta clase ...y aprende a leer y escribir, cosa que po... los han hecho hasta entonces. Lo primero ...de es (¡Arre!" "¡Sooo!" y "¡Caballo!". ...aprende "chacha", "tata" y "bicéfalo". ...de estudiar en libros especializados en la ...enseñanza del caballo decide que la paja no ...digna del caballo, y se niega a tomar este ...alimento, haciendo propaganda entre la especie caballar, ...a los cuatro vientos que la paja está bien para los ...de paja y para los sombreros también de paja. Dice que ...caballo tiene tanto derecho como el que más a comer carne con ...ritas.

Se niega rotundamente a tirar de carros, carretas y similares, y declara la guerra a muerte a los picadores. "¡Abajo los ...dores!", grita el culto caballo." Y los picadores tienen que ...abajo.

...de las mejoras que implanta entre su clase es la del ...obligatorio. "¡Basta ya de espantar moscas con el rabo! ...grita como un energúmeno—. El rabo debe ser para el caballo ...adorno y nada más que un adorno.

Cree que la coz es una grosería impropia de caballos, y la ...destierra de su patria.

Estudia más y más, y después de innumerables esfuerzos lle...a conseguir que muchos caballos sean de carrera.

Hasta que, hoy hace tres años, cansado de trotar por el ...mundo, va y se muere como un pajarito.

* * *

Hoy se cumple el tercer aniversario del gran conductor de ...taxímetros, Rodríguez Nazari, el cual murió de una pequeña gripe ...in importancia.

Fué Rodríguez Nazari el verdadero inventor del "no parar nunca". A los cinco años mal contados —o sea cuando sólo tenía cuatro— gana un concurso organizado por el Ayuntamiento de su pueblo natal de carreras en camiseta. El triunfo es debido a ...el joven Rodríguez no para de correr hasta varias semanas ...pués de terminada la carrera.

Enterado el Ayuntamiento de Madrid de las dotes del joven ...mpeón, lo contrata para ponerlo al frente del servicio de taxis.

Desde el primer día corre y corre sin parar un sólo momen... Son inútiles los requerimientos del público.

—¡Taxi!... ¡Taxi!...

El sigue su camino sin inmutarse, señalando con el dedo a ...transeúntes la gorra que lleva sobre el contador.

—¡Pobrecillo!... —exclaman algunos—. Seguramente se le ha ...lado el cintador, y por eso no puede quitarle la gorra.

Como premio a su constancia, el Excelentísimo Ayuntamiento ...Madrid le regala unos letreros que dicen "Descanso" y mucho ...pequeño para que no pueda leerlo nadie con el coche en ...ha, otro letrerito con la hora del descanso."

Pero para él no existen tales letreros, y sigue corriendo como ...descosido.

—¡Taxi!... ¡Taxi!...

Algunas veces murmura unas palabras que nadie oye: "Voy ...comer", "Encierro en Ventas", "No llev. gasolina"...

Todos los taxistas imitan al joven Rodríguez Nazari, y el ...untamiento consigue su propósito de que no haya ningún taxi ...re en la capital de España a ninguna hora del día.

—¡Taxi!... ¡Taxi!...

Hoy, para conmemorar tan sensible pérdida, se ha dispuesto ...que tampoco paren los tranvías, ni los trenes, ni los carros de ...mulas.

¡Viva en su muerte el glorioso Rodríguez Nazari!

Alsina Graells, S. A.

SERVICIO DIARIO DE AUTOBUSES

ENTRE GRANADA Y ALGARINEJO

HORARIO:

Salida de Algarinejo, a las SEIS Y MEDIA de la mañana

Salida de Granada, a las SIETE Y MEDIA de la tarde

ANUNCIOS OFICIALES

MINISTERIO DE AGRICULTURA

INSTITUTO NACIONAL DE COLONIZACION

ANUNCIO

Se anuncia concurso entre particulares y empresas constructoras, para la ejecución por contrata de un aprisco en la finca «LACHAR», en la provincia de Granada, cuyo presupuesto de ejecución por contrata asciende a TRESCIENTAS CUARENTA MIL QUINIENTAS SIETE PESETAS con TREINTA Y OCHO CENTIMOS (340.507,38).

El proyecto y pliego de condiciones del concurso podrán examinarse en las Oficinas centrales del Instituto Nacional de Colonización (Avda. del Generalísimo, 31) y en la Delegación de Granada de dicho Instituto (Reyes Católicos, 1 y 3), durante los días y horas hábiles de oficina.

Las proposiciones y el resguardo de haber constituído una fianza provisional de SEIS MIL OCHOCIENTAS DIEZ PESETAS con QUINCE CENTIMOS (6.810,15) deberán presentarse en cualquiera de las Oficinas indicadas antes de las doce horas del día 30 del presente mes de julio, y la apertura de los pliegos tendrá lugar en la Dirección General de Colonización, a las doce horas del día 3 de agosto próximo.

Madrid, 8 de julio de 1948

El Ingeniero Subdirector de Obras

Usted DEBE SABER que...

...se han anunciado oposiciones para cubrir cincuenta plazas de practicantes de segunda en el Cuerpo auxiliar de Sanidad militar.

...hasta el día 15, los industriales esparteros de este término municipal deberán presentar declaración en la Jefatura de Industria del materia mecánico que posean.

...en dicho día quedará cerrado, el plazo de admisión de solicitudes a la beca "Alejandro Salazar", dotada con 4.000 pesetas.

...el "Boletín Oficial de la Provincia" publica una extensa circular de la Delegación provincial de la Comisaría general de Abastecimientos y Transportes, dando normas sobre la adjudicación, recepción y distribución de los productos agrícolas que se adjudiquen en concepto de reserva y con destino al consumo de boca.

...se ha publicado la relación de alumnos aspirantes a la Escuela de especialistas de Aviación de Málaga.

...el "Boletín Oficial del Estado" publica el Estatuto reglamentario del Montepío nacional de Previsión Social de los trabajadores de las industrias vinícolas.

«Mestelrich»

TRES VIDAS EN LA RUTA DE LA MUERTE

Tres hombres que cruzan el espacio en bicicleta

Un prodigio de equilibrio realmente asombroso

Vea el sábado este sensacional espectáculo en la PLAZA DE TOROS DEL TRIUNFO

LO PRESENTA LLAPISERA, en

Carrousel, 1948

A LAS ONCE DE LA NOCHE

PRECIOS POPULARISIMOS

Destitución del Presidente de la República del Panamá

PANAMA, 13. (EFE).—Ha sido aprobada la resolución mediante la cual se destituye al presidente Enrique Jiménez, por 26 votos contra 25. La Asamblea nacional se encargará ahora de gobernar Panamá.

DICE EL PRESIDENTE

PANAMA, 13. (EFE).—El presidente Enrique Jiménez, que ha sido depuesto por la Asamblea Constituyente, ha declarado que el golpe ha fracasado y que la policía no apoyará a la Asamblea. Añadió que el Tribunal Supremo anulará la decisión de la Asamblea, hoy.

Agregó Jiménez que el ministro de Justicia, Jacinto López León, había enviado un telegrama a todos los funcionarios oficiales del interior del país para que no presten atención a la decisión tomada por la Asamblea. Refiriéndose a ésta, dijo que era anticonstitucional.

Los observadores políticos señalan que el Tribunal Supremo podría declarar anticonstitucional la decisión, pero alegan que los magistrados de ese alto organismo siempre han tenido dificultades para llegar a una decisión cuando se trata de una cuestión de carácter político, señalándose el recurso sobre la constitucionalidad de la candidatura de Arnulfo Arias, sobre la que no pronunció su fallo, hasta que aquel fué retirado.

Suscríbase a PATRIA

Anuncios por palabras

Cada palabra, 0'30 ptas: mínimo, diez palabras

(Estos anuncios se reciben en nuestras Oficinas, Sección de Publicidad; en las Agencias "Publisol" y Macho, y en todas nuestras corresponsalías.)

COMPRAS

COMPRO toda clase contadores eléctricos, incluso averiados. Aguila, 7. ELECTRICA VOLTA. (416)

VARIOS

SI necesita usted comprar, vender, alquilar, traspasar, etcétera, acuda a esta sección del diario PATRIA.

EL Servicio de Colocación es nacional, público y gratuito. Las empresas están obligadas a solicitar de las Oficinas de Encuadramiento y Colocación los trabajadores que necesiten, pudiendo elegir entre los inscritos en el paro.

PATRIA invita a sus anunciantes a presenciar sus tiradas. El anunciante paga circulación y no espacio.

EL anuncio en esta sección es el más económico y el de mayor eficacia.

VENTAS

SE VENDE solar bien situado. Razón: Corredor fincas, José Cañadas. Puerta Lorca. BAZA. (417)

NINGUN artículo usado podrá ser vendido a precio mayor del 80 por ciento del señalado en la tasa.

CONSULTE A DIARIO ESTA SECCION

NOTAS avisos COMUNICADOS

ABASTECIMIENTOS Y TRANSPORTES

Garbanzos.—A partir del día de la fecha, todos los detallistas de esta capital retirarán las cantidades de garbanzos que para racionamiento le han sido asignadas de los almacenistas siguientes:

Del número 1 al 21 del almacenista don Juan Ballesta S.R.C., del 22 al 40, del almacenista don Francisco Contreras Palma; del 41 al 63, del almacenista don Luis Gómez Hermanos; del 46 al 90, del almacenista Sres. Jiménez y Olea. El 85 y del 91 al 107 del almacenista don Bernabé López Cepas; del 108 al 126, del almacenista don Juan Muro Sáenz; del 127 al 146, del almacenista don J. José Muro y Compañía; el 139 y del 147 al 155, del almacenista don Francisco Rosales Ramírez; del 156 al 169, del almacenista Sres. Hijos de Carlos Rodríguez.

Café.—A partir del día de la fecha todos los detallistas de esta capital, procederán a la retirada de las cantidades de café asignadas a cada uno de ellos para el racionamiento de la tercera semana del mes de Julio, de los almacenistas que a continuación se relacionan: del número 1 al 45, de don Francisco Contreras Palma; del 46 al 67, de don Luis Gómez y Hermano; del 68 al 103, de don Bernabé López Cepas; del 104 al 169, de los Sres. Hijos de Carlos Rodríguez Ortega.

SE AGRAVA LA SITUACION...

(Viene de la pág. primera)

círculos políticos alemanes allegados a las autoridades soviéticas de ocupación han manifestado que el regreso del mariscal Sokolovsky, que se encuentra actualmente en Moscú, a Berlín, ha sido aplazado por varios días a causa de las conversaciones que se celebran en la capital soviética acerca de la contestación rusa a las notas de las tres potencias occidentales sobre el bloqueo de Berlín por los soviéticos.

PATRIA
OFICINAS Y TALLERES: Oficios, 10
TELÉFONOS: 2593 - 2595 y directo
APARTADO EN CORREOS, núm. 76

Precios de suscripción
GRANADA, mes, 11 ptas.
REGION, trimestre, 34'50.
RESTO de ESPAÑA, año, 135
EXTRANJERO, año, 150.
(Pago anticipado)

Anuncios y esquelas, según tarifa.

Toda la correspondencia, al DIRECTOR - GERENTE

AYER EN LA CAPITAL

13 Y MARTES

—¿Salimos hoy...? —preguntamos en el taller, a punto de abandonar el periódico.

Y el regente, con cara de pocos amigos, nos contestó:

—A 13 y martes...

—¡Lagarto, lagarto...!

No somos supersticiosos y, sin embargo, nos enfrentamos con cierto temor con la enorme longitud de la Gran Vía, desierta y oscura como boca de lobo, en las primeras horas de la madrugada. Hacía frío. El mismo frío que en cualquier noche de enero. Un airecillo helado nos daba de frente y nos calaba los huesos. Apretamos el paso y, en menos que canta un gallo, llegamos a casa y nos metimos en la cama. Tardamos un buen rato en coger el sueño, pero mejor lo habríamos pasado leyendo la soporífera novela que encontramos sobre la mesilla de noche, porque vivimos una terrible pesadilla.

Figúrense que, de buenas a primeras y sin saber cómo, nos encontramos metidos en la jaula de un circo, mano a mano con cuatro o cinco tigres, feroces y rugientes, que enseñaban al público sus fauces aterradoras a través de los hierros. Convencidos estábamos de que íbamos a morir despedazados de un momento a otro cuando, de pronto, apareció uno de nuestros mejores amigos —un honrado padre de familia, de carácter tranquilo y afable e incapaz de matar una mosca— vestido de domador y restallando un enorme látigo con el que arrinconó a las bestias en un alarde de valor y de sangre fría.

—Ese cerrojo de ahí —nos dijo— es la puerta de salida.

Y antes que hubiéramos terminado de franquearla, el público gritó, sobrecogido, en unánime alarido de terror. Volvimos la cara para ver lo que ocurría, pero ya no encontramos a nadie. En aquel preciso instante despertábamos. Eran las dos y media de la tarde.

Por la noche, en la tertulia del café, observamos a nuestro héroe. Estaba intacto, sin un arañazo, pero de muy mal humor.

—¿Le ha ocurrido a usted hoy alguna cosa desagradable? —inquirimos al fin.

—¡Mire!

Y nos mostró una factura de hotel llena de números encasillados donde lo único que entendimos fué el total: 1.173,80 pesetas.

—Esto he pagado —agregó encorajinado— por la estancia de dos sobrinos míos que vinieron de Málaga a hacer el examen de Estado. Por sólo una noche y dos días me han cobrado todo eso que dice ahí. Y regaló la cantidad para que todos se enterasen.

—Menos mal —dije para mis adentros—, y respiré tranquilo.

Ninguno de la tertulia contó ningún suceso anormal. El día no había podido ser más tranquilo e incluso habíamos disfrutado de una temperatura ideal. Todos pasaron estupendamente la jornada y, hasta hubo uno que cobró quinientas pesetas en el sorteo de los Ciegos.

Martes y 13 es un día como otro cualquiera.

Q

El profesor norteamericano John E. Scarff, dispuesto a acabar con el dolor

Mediante la supresión de ciertas fibras nerviosas del cerebro elimina todos los sufrimientos físicos

Crónica de Buenos Aires

BUENOS AIRES, 13.—(Crónica de nuestro corresponsal CECILIO BENITEZ DE CASTRO).

Cada día resultan menos previsibles los límites de la ciencia. Cuanto de imagen de la divinidad haya en el hombre, diríase que bulle exacerbado en su afán de rectificar las grandes leyes naturales, no siempre en beneficio de la especie humana. Las leyes del sonido de las ondas, de las fuerzas cósmicas, de la biología, eran antaño selvas inescrutables, por las que hoy, con relativo desahogo, empiezan a moverse unos hombres audaces y sencillos, sin el menor respeto a la silenciosa solemnidad del lugar. Los hombres hablan por un hilo a miles de millas de distancia, hacen oír sus canciones y música en los antípodas, viajan y llegan antes que el ruido que producen al desplazarse, ven sin ojos, escuchan sin oídos y ya que no han podido descubrir todavía el enorme misterio de crear, han descubierto por lo menos, el terrible enigma de la destrucción. Ahora, un profesor norteamericano, el señor John E. Scarff acaba de exponer en Atlantic City su descubrimiento; simplemente, la eliminación del dolor. Con una sencilla operación en el cerebro asegura eliminar los dolores insufribles en otras partes del cuerpo. Profesor de Cirugía Neurológica del Colegio de médicos y cirujano de la Universidad de Columbia se dispone a presentar su comunicación en la Asamblea anual de la asociación neurológica estadounidense.

La teoría no es muy complicada en su exposición. Dado que pudo localizar los centros neurálgicos del dolor en ciertas fibras nerviosas del cerebro, raspa una parte del cuero cabelludo, corta un disco de la caja craneana, pone al descubierto la masa encefálica y procede tranquilamente al corte de algunas de esas fibras, convirtiendo en insensible la región que transmite las sensaciones habituales del dolor. Para ello no se precisa más anestesia que la local y al parecer, de diez pacientes operados, siete salieron totalmente curados de sus dolores, dos prácticamente aliviados y uno, sin duda un recalcitrante, se fué como había venido.

El descubrimiento del doctor Scarff es de los que fuerzan nuestra meditación. El dolor, en realidad, es una de las deplorables debilidades humanas. Los peces no sufren por más que se desgarren las carnes, porque carecen del necesario dispositivo nervioso. Pero en el hombre el dolor es algo más que una condición física, más todavía que una disposición biológica, es todo un mandato vital, una terradición de su naturaleza y a veces, una razón moral.

Así, a la ligera, uno se siente inclinado a exteriorizar un ruidoso alborozo por el hecho de que un cirujano haya topado con el procedimiento de librarnos para siempre de jaquecas, reuma, ataques de riñón, anginas, el fastidio que producen coscorrones y corcovos, los cólicos y las almorranas, sólo con hurgar bajo nuestra cavidad craneana y dar un tijeretazo a ciertas fibras insolentes allí aposentadas, arbitrariamente sin duda, con la misión de hacernos sentir, sin la menor necesidad, sin números molestias. Sin la menor necesidad, repito, toda vez que se ha llegado a descubrir el modo de suprimirlas, lo cuál prueba que no eran en absoluto indispensables al buen funcionamiento de nuestra naturaleza. Albricias. Llévese el diablo las aspirinas, los fomentos, las inyecciones de morfina, las bolsitas de hielo, las quejas y lamentaciones, y acá paz y después gloria...

Pero es de temer que no sea ésta la cuestión. Todavía no ha probado la ciencia que en la obra de Dios sobre o falte algo. Ni siquiera ha podido hallar algo similar, por su perfección, al giogisto, la perfectísima materia que compone nuestra piel. Carrel decía que, la salud humana precisa el frío del invierno y el calor del verano, como los árboles y las plantas, aunque haya quien huye de sus rigores. Jung, que el carácter perfecto no era el eternamente risueño, ni el perpetuamente melancólico, sino el dispuesto alternativamente para ambos estados, según los estímulos recibidos. Existe a no dudarlo un equilibrio en el funcionalismo humano, en cuya euforia caben todas las fases a cuyas leyes no estamos muy seguros de si será prudente sustraernos. El dolor forma parte de ese equilibrio, y una humanidad que repentinamente dejase de verse amenazada por sus torturas, como por el hambre, la necesidad, el frío, el deseo, la ambición, la virtud, la honestidad, la lujuria, la caridad, la avaricia y la generosidad, la gula y la continencia y todas las demás virtudes y pecados, como sensaciones placenteras e infelices, esa humanidad acaso empezaría, desde ese momento, a funcionar de un modo sorprendentemente defectuoso.

Conferirá mañana el señor Arzobispo diecisiete Ordenes de presbítero

El Excmo y Rvdmo. señor Arzobispo, doctor don Balbino Santos Olivera, continuó ayer mañana, a las ocho y media, en la capilla del Colegio Máximo de Cartuja, de la Compañía de Jesús, confiriendo Ordenes de diácono a los hermanos teólogos ordenados anteayer de subdiácono, los cuales mañana, a la misma hora, recibirán la de presbítero.

También recibirán en dicho día las Ordenes Menores otros seis Hermanos del Colegio.

Los Hermanos que recibirán mañana las Ordenes sacerdotales se llaman Andrés García, Luis González, Gerardo Lara, Felipe Fernández, Antonio Balleeta, Guillermo García de la Ossa, Blas Alarid, Enrique Ruiz Ayucar, Manuel Tirado, Eugenio Ruiz Andreu, Mariano Caruana, José Luis Salgado, Juan Manuel Valdés, Antonio López Pincheiro, Jacinto Martín, Luis Enríquez y Antonio Márquez. Los nuevos sacerdotes celebrarán su primera misa mañana a las ocho y media.

Magnífica labor de la Beneficencia Española, en Méjico

Más de doscientos millones de pesetas invertidos en su instalación

Crónica de MEJICO

MEJICO, 13. — (Crónica de nuestro corresponsal, PEDRO GARCIA SUAREZ.)

La sociedad de beneficencia española está instalada en unos amplios terrenos, situados en una de las más tranquilas y silenciosas colinas de la capital de Méjico. Una alta valla de ladrillo, aisla el recinto de la beneficencia y, en los límites de la posesión, el reglamento de tráfico ha situado unos carteles solicitando de los automovilistas silencio y disminución de la velocidad. Detrás de unos grupos de árboles asoman los pabellones de las distintas especialidades médicas. Cada uno de estos pabellones —el de indigentes, el de maternidad y ginecología, las salas de operaciones, de radioterapia, de cirugía, de infecciones, las edificaciones en las que están instalados los laboratorios de análisis, la sala de cardiología, el banco de sangre, la farmacia, la sala de fisioterapia, de oftalmología, etcétera—, son hermosos y alegres "chalets", decorados con sencillo gusto, de los que está totalmente alejada la idea del dolor y el sufrimiento.

Doscientos millones de pesetas han sido invertidos en la edificación de estos servicios que son visitados por Comisiones médicas de todos los países americanos.

—¿Qué número de socios constituyen actualmente la sociedad? —preguntamos al señor Galas.

—Catorce mil —responde—. Pero como muchos de ellos pagan cuotas familiares, el número de personas que tienen derecho a todos nuestros servicios sanitarios pasa de veintisiete mil. Exactamente a 27.419 —especifica el director general del establecimiento, Alfonso J. Mancera Galán, que nos acompaña en la visita.

—Relativamente —amplía el señor Galas—, tienen derecho a los servicios de la beneficencia todos, absolutamente todos los españoles que nos necesiten, sean o no socios. No existe, en Méjico, un español indigente que tenga que dedicarse a labores rudas. Si alguno vive en estas condiciones, es porque quiere. No tienen más que dirigirse a nosotros y, si es anciano, le acogemos en un pabellón especial. Si está enfermo, el cuadro médico lo diagnostica, lo envía luego al especialista y finalmente se le encama en el sanatorio. Si está en mala situación económica y no quiere acogerse a la beneficencia, se le envía a su domicilio el auxilio económico que necesita para vivir decorosamente.

—¿En qué forma hacen ustedes frente a los enormes gastos que exige esta sociedad?

—Tenemos varios fondos de ingreso. Primero, las cuotas de los catorce mil socios. Luego, el beneficio que producen las fiestas, corridas de toros y festivales que organiza la colonia española de Covadonga. En tercer lugar, las sumas que proporciona el panteón español y sumas que ascienden a dos millones y medio de pesetas anuales.

—Hasta los muertos contribuyen a esta obra, ¿verdad?

—Hasta los muertos, sí señor.

—¿Y con estos ingresos se sostiene la institución?

—No, señor. Constantemente necesitamos aportaciones y donativos de los socios. Cuando esto ocurre se reúne una junta y se señala las cantidades que ha de dar cada socio. No existe aún, un solo caso de un español al que se le haya solicitado un donativo que lo haya negado. Cuando se habla de beneficencia, desaparecen todos los intereses particulares. Como si las cuentas corrientes de nuestros compatriotas estuviesen a nombre de la sociedad.

—Ahora vamos a ver la clínica de diagnósticos, que es el cerebro de todo esto. Para construirla necesitamos diez millones de pesetas. Los necesitamos y los tuvimos. Solo entre cinco españoles —Urraza, Mendoza, Oyamburum, Trápaga y los dueños de "La Carolina"— se reunieron cinco millones de pesetas. Cada uno de estos señores aportó un millón doscientas mil pesetas para esta obra. Venga por aquí. Ahora mismo vamos a ver la clínica.

Las niñas de España, en los albergues de Juventudes, viven sus mejores vacaciones en la sierra, en la montaña o cerca del mar, fortaleciéndose físicamente y formando en el mayor ambiente su espíritu femenino.

CON LAS BOTAS PUESTAS... DE UNA MUERTE ALTIVA

Por PEDRO DE LORENZO

Pienso que no hay ejercicio más revelador de la clase de una vida como el observar su llegada, su fin, la muerte del hombre que esa vida llevó. Considérese hoy la concepción de la muerte y propia muerte heroica de un fervoroso poeta del 98, francés: Carlos Peguy.

Una Grecia remota, una clásica Roma, y Francia; nada más. ¿Las Islas Británicas? No. Si acaso, Alemania, la Germania dura que el buen francés requiere, ineludiblemente, para las grandes maniobras, para la guerra. El soldado francés necesita rivales poderosos. El que esto arguye amaba todo lo de Francia; por una elemental razón: por ser de Francia. Y enardecido, grita: "Tels sont nos Français... No carecen de defectos. Pero con todos sus defectos, yo los amo como son".

En su memoria traía los versos de Racine y de Corneille, de Hugo, de Vigny. Dicen que gustaba de repetir el habla de los viñadores de Orleáns y la de los tipógrafos de París. Era un hombre del pueblo francés, un profesor francés, teniente del Ejército francés. Llevaba dentro de sí —refieren sus amigos— el combate, el debate que constituye la vida de Francia. Hallábase escribiendo una nota sobre Descartes cuando recibió la orden de su incorporación a filas.

"Peguy estaba preparado — nos advierte Maurois—. Vistió su uniforme, saludó a sus amigos y se incorporó el 276 de Infantería—"el 276 de línea", decía a menudo, a la antigua usanza—. Fué muerto por una bala en la frente, la víspera de la batalla del Marne, de pie, mientras gritaba a sus hombres, tendidos: "¡Fuego! ¡Fuego!".

Gran amiga, la muerte. En su agonía, Carlos busca dentro de sí, mira atrás por vez última. Sabe que le acompaña el consuelo de su propia y ardida voz; la que le dijo: "Hereux ceux qui sont morts pour la terre charnelle... Dichosos los que han muerto por la tierra nativa—mas siempre que hayan muerto en una justa guerra.—Dichosos los que han muerto, porque se han reintegrado—a la primera arcilla y a la primera tierra.—Dichosos los que han muerto por una justa guerra.—Dichosos la espiga madura y el trigo segado".

Se ve nacido en Orleáns. Hijo de campesinos, nieto de campesinos. No le falta razón a Paúl Claudel: "Quien ha mordido la tierra conserva su sabor entre los dientes". En su ascendencia, abuelos inasequibles al desmayo; abuelos sin fatiga, "que ganaron a las orillas del Loira tantas fanegas de buena vid".

Edúcase en escuelas de la Comuna. Becario del Liceo de Orleáns. Se traslada a París. Pasa un año en el cuartel. Y desde entonces adora la espléndida y áspera vida de milicia. El ritmo de las canciones marciales ha de ser el que mejor mida su prosa.

Los hermanos Tharaud, que lo conocieron joven, lo retratan como un pequeño campesino, coloradote, rechoncho, sin gracia exterior, pero que poseía un don misterioso: prestigio. ¿De dónde nacería ese prestigio? Charles Peguy ha escrito, a lo largo de nueve años, sus Cuadernos, "Les Cahiers de la Quinzaine"; ha compuesto una invocación a Nuestra Señora de Chartres; un Misterio de la caridad de Juana de Arco". Se siente listo, preparado a morir.

Pues de ahí su prestigio. De la fidelidad a su propia muerte. Heroica. Madurada año tras año en fulgurantes versos, en la alucinación que encierra esta rúbrica suya, esta rúbrica de sangre:

"Madre, he aquí nuestros hijos que tanto se han batido,—durmiendo los veis mezclados entre las naciones.—Que Dios se apiade un poco de esos seres abatidos—de esas almas llenas de tristezas y decepciones... —Madre, he aquí vuestros hijos y su hueste crecida;—que no sean juzgados por sólo su miseria: —que Dios ponga con ellos un poco de esta tierra—que tanto les perdiera y por ellos tan querida...

Jaime García Royo
MEDICO PUERICULTOR DEL ESTADO
Reanuda su consulta en Guadix, en calle Nueva, número 5.

¡OPOSITORES!

Para las numerosas plazas convocadas en los Cuerpos que indicamos a continuación os recomendamos los programas oficiales y las inmejorables "contestaciones" del **INSTITUTO EDITORIAL REUS**. He aquí las oposiciones anunciadas: **2.558 plazas para Practicantes de Asistencia Pública Domiciliaria.-170 para aspirantes a Telefonistas** en Madrid con 5.500 pesetas.—**1.300 para Policía Armada,** con 5.352.—**100 para Técnicos de Hacienda,** con 6.000.—**20 para Oficiales del Instituto Nacional de Estadística,** con 6.000.—**18 para Pericial de Contabilidad,** con 8.400.—**40 para Radiotelegrafistas.—50 para Delineantes de Obras Públicas,** con 9.500.—Próximas convocatorias: Notarías, Registros y Secretarías de Ayuntamiento de primera y segunda categoría. Solicite prospectos con detalles de la Oposición que le interese al **INSTITUTO EDITORIAL REUS. Preciados 23 y 6 y Puerta del Sol, 12. Madrid.**

PADRES: Si queréis labrar para el futuro la independencia económica de vuestros hijos, contratad a su favor una póliza de seguro dotal a percibir a la edad de 25 años. Pedid informes en la Delegación del Instituto Nacional de Previsión.

†

D. O. M.

Rogad a Dios en caridad por el alma del señor

Don Julián Ramírez Sánchez

Que falleció, víctima de accidente, a los 28 años de edad, el día 5 de julio de este año, en Alcalá la Real.

(E. P. D.)

Su director espiritual; sus desconsolados padres, don Agustín Ramírez Campos y doña Dulce Nombre Sánchez Rodríguez; hermanos, don Rafael y don Antonio; tíos, primos y demás familia,

SUPLICAN a sus amistades le encomienden a Dios Nuestro Señor. La misa de réquiem que se celebrará en la iglesia parroquial de Pinos Puente, el día 15, a las diez y media de la mañana, y la del día 17, en la Iglesia Mayor de Montefrío, serán en sufragio de su alma.

(9) Pinos Puente, 14 de julio de 1948.

†

Rogad a Dios en caridad por el alma del señor

DON DIONISIO GARRIDO FERRER

Que falleció en el día de ayer, a los 63 años de edad, después de recibir los Santos Sacramentos y la bendición de S. S.

(E. P. D.)

Su afligida esposa, doña Luisa Aragón Pineda; sus hijos, don Manuel, don Dionisio, don Rafael, doña Encarnación, doña Luisa, doña Carmen, doña Francisca, doña Josefa y doña Concepción; hijos políticos, sobrinos, nietos, primos y demás familia,

RUEGAN a sus amistades asistan a la conducción del cadáver, que se efectuará hoy, a las diez de la mañana, desde la casa mortuoria, Real de Cartuja, 65, hasta la iglesia de Santa Ana, favor por el que les quedarán agradecidos.

(9) Granada, 14 de julio de 1948.

Misión militar cubana, a España

LA HABANA, 13. (EFE).—Un buque de la Marina de guerra cubana, la fragata "Antonio Maceo" realizará próximamente un viaje à España conduciendo a una misión especial que estará presidida por el mayor general don Genovevo Pérez Damera, jefe del Estado Mayor general del Ejército.

Durante su estancia en España el mayor general Pérez Damera se propone conocer los centros militares más importantes y entre ellos las academias del Ejército.

La fragata llegará a Bilbao hacia primeros de agosto y visitará además de este puerto, los del Ferrol del Caudillo, Cádiz y el puerto de La Luz. Dicho barco irá bajo el mando del capitán de corbeta don Manuel A. Mayo López.

Solemne funeral en sufragio del alma de Calvo Sotelo

Presidieron las primeras autoridades

Ayer mañana, a las doce, en la Basílica de Nuestra Señora la Santísima Virgen de las Angustias, se celebró una solemne misa de réquiem, en sufragio del alma del Excmo. Sr. don José Calvo Sotelo, protomártir de la Cruzada de liberación nacional.

Presidieron el Excmo. Sr. Capitán general de la novena región, señor González Badía, que tenía a su derecha a los señores Gobernador civil accidental, don Vicente de Hita Rabadán, y al presidente de la Audiencia provincial señor Gómez Morales, y a su izquierda, al alcalde, señor Gallego y Burín; delegado de Hacienda, Sr. De Vega, y presidente accidental de la Diputación, señor Rojas. En los escaños se hallaban el Jefe provincial accidental del Movimiento, camarada Esbella Doval; decano del Colegio de Abogados, don Fermín Camacho; subdelegado de Hacienda, señor Godoy Fonseca, y representaciones de las Corporaciones municipal y provincial, Arzobispado, Universidad, Delegación de Hacienda, Audiencias, Colegio Oficial de Abogados y Colegio Oficial de Secretarios, Interventores y Depositarios de fondos de Administración local.

El templo estuvo espléndidamente iluminado y delante del presbiterio se alzó un túmulo cubierto con la bandera nacional. Después de la misa se cantó un responso.

Las autoridades asistentes al piadoso acto fueron recibidas y despedidas en el vestíbulo del templo por su rector, monseñor Fernández Arcoya.

Concurrieron a este acto numerosos fieles.

Donativo del Jefe del Estado

PONTEVEDRA, 13. (CIFRA). Su Excelencia el Jefe del Estado ha concedido un donativo de 3.000 pesetas a don Serafín López Martínez, vecino del Ayuntamiento de Mos, de esta provincia, cuya esposa, Benigna Estévez Ramiro, dió a luz tres niños. El donativo será entregado por el gobernador civil.

F.E.T. y de las J.O.N-S.

O. N. S.

Actividad sindical. — Continuando el plan trazado, el Delegado provincial de Sindicatos, acompañado del Secretario técnico, se ha desplazado a distintos pueblos de la provincia en viaje de inspección.

En los últimos días ha inspeccionado las comarcales de Baza, Guadix, Alquife y Orgiva, así como las locales de Caniles, Huéneja, Alcudia, La Calahorra y Esfiliana, examinando detenidamente la marcha de los servicios en cada una de dichas localidades. En Baza visitó las instalaciones de la policlínica del "18 de Julio", el montaje de la Escuela profesional y el funcionamiento del Hogar del Productor de la Obra de "Educación y Descanso", así como el funcionamiento y las instalaciones de la Hermandad Sindical de Labradores y Ganaderos, observando un perfecto funcionamiento en todos los servicios. En Guadix se reunió con los distintos jefes de Sindicatos, de Secciones y con los vocales de las Juntas sindicales, quienes expusieron ante el mando sindical los problemas que tienen pendientes, apuntando las soluciones que a los mismos podían darse.

En Alquife se reunió con los enlaces sindicales del Sindicato del Metal, grupo Minas, con los cuales estudió la forma más adecuada para el montaje de dicha entidad sindical, al propio tiempo que se trataron de los problemas pendientes. En Orgiva cambió impresiones con el Cabildo de la Hermandad Sindical de Labradores y Ganaderos para la buena marcha de la misma, al propio tiempo que inspeccionó los servicios burocráticos de la Delegación comarcal.

En las restantes localidades, el Delegado provincial estuvo en contacto con los mandos y representaciones sindicales para el estudio de los problemas que concretamente afectaban a cada una de ellas.

Sindicato Textil.—Por el alto significado patriótico y social que tiene para todos los españoles la fiesta del 18 de julio, se ruega a todas las empresas encuadradas en este Sindicato celebren dicho día con una comida en la que, reunidos empresarios y productores, afirmen los lazos de hermandad que debe unirlos en el común tarea diaria del trabajo.

Lona para alpargateros.—Para proceder a la distribución entre las industrias alpargateras de la lona últimamente asignada a este Sindicato, se ruega a los empresarios y productores de la capital y provincia asistan a la reunión que se celebrará en estas oficinas, el próximo viernes, a las seis y media de la tarde.

"Educación y Descanso".—El próximo domingo, con motivo de la fiesta del 18 de julio, el grupo de empresa Tranvías Eléctricos de Granada, S. A., celebrará una excursión a las playas de Motril, a la que asistirán unos quinientos productores.

Los excursionistas partirán del Hogar del Productor, en autobuses a las seis de la mañana, y en la playa se han instalado casetas especiales para su mayor comodidad.

Oficina de Colocación. — Se advierte a las empresas de la construcción y productores titulares de cartillas de identidad profesional que no deben verificar en ella ninguna diligencia, enmiendas ni raspaduras en evitación de las sanciones que se han fijado por la autoridad. Tanto las altas como los cese laborales en una empresa tienen que ser diligenciados forzosamente por estas oficinas.

Sindicato de la piel.—A partir de hoy y hasta el próximo día 21, se admiten solicitudes de los comerciantes de calzado en general, tanto los que se dedican exclusivamente a la venta de calzados como aquellos que simultanean este comercio con la de otra clase de manufacturas, que deseen vender en sus establecimientos calzados "tipo nacional".

AUXILIO SOCIAL

Cuestación. — A partir de mañana, jueves, los industriales deberán retirar los emblemas de la próxima cuestación, en esta Delegación provincial.

FRENTE DE JUVENTUDES

Centuria "2 de Enero".—Esta tarde, a las ocho, reunión de la unidad, a fin de seleccionar a los camaradas que deban asistir al tercer turno del campamento de la Alfagusra.

Centuria "Girón". — Los encuadrados en esta unidad, deberán presentarse esta tarde, a las ocho, en el Hogar de Cadetes.

S. E. U.

Ayuda juvenil. — Se recuerda a todos los estudiantes universitarios y de escuelas especiales, que el plazo de admisión de solicitudes a becas "Alejandro Salazar", convocadas por la jefatura nacional del S. E. U., finalizará el próximo día 15.

S. E. M.

Albergues. — Para un asunto relacionado con los albergues, deberán presentarse en esta Delegación provincial doña Brígida Martínez Guerrero, doña María Luisa Maurell Ramos, doña María Gómez Grzmán, doña Luisa Martín Alarcón y doña Carmen García Muñoz.

SECCION FEMENINA

Albergues. — Se hallan felizmente en el albergue de "Luis Cobo", de Málaga, las camaradas del primer turno de escolares, que disfrutarán de veinte días de descanso.

Con el mismo fin salió para el albergue de Yedra (Jaén), la segunda expedición de escolares.

PARA TOMAR UN RICO CAFE, CERVEZA FRESCA Y BUENOS MARISCOS, visiten siempre el

Gran Café Granada Bar

DESAYUNOS, APERITIVOS Y MERIENDAS

Mostrador independiente para familias

Magnífica TERRAZA DE VERANO

EL TIEMPO

INFORMACION GENERAL

MADRID, 13. (CIFRA).—En el Cantábrico y Galicia está el cielo cubierto o casi cubierto; en el resto de España, despejado. Tiempo probable: vientos del Noroeste y algunas precipitaciones de carácter local en el Norte. Incierto en Aragón. Algunos chubascos aislados a última hora en Cataluña. Temperaturas extremas: máxima de 35 grados en Badajoz; mínima de 9 en Burgos, Soria y Cuenca. En Madrid: máxima de ayer, 29,3 grados; mínima de hoy, 16,6 grados.

DATOS DE CARTUJA

Temperatura máxima registrada durante el día de ayer, 33.2 grados a las 14,30 horas; mínima, 15,6 grados a las 7,40; presión atmosférica, 903,1 milibares; recorrido del viento en las veinticuatro horas, 160 kilómetros; sale el sol a las 6,6; pónese a las 8,35.

MILITARES

GOBIERNO MILITAR

Citación.—Se interesa la urgente presentación en el negociado cuarto de este Gobierno militar, del brigada de la Guardia civil retirado don José Sánchez Soto, para hacerle entrega de un documento.

Condecorado.—Por la superioridad, y en premio a sus relevantes servicios, le ha sido concedida la Cruz del Mérito Militar, con distintivo blanco, pensionada, al teniente de la Guardia civil, con destino en Lanjarón, don José María Sánchez Alcaide.

Sucesos

LA POLICIA DETUVO A NUMEROSOS RATEROS Y MALEANTES

La Policía ha detenido a José Flores Moraga, por hurto de ropas y efectos en Granada; Francisco Gregorio García, conocido maleante, autor de un robo en Almería; María Cejate González, por sustracción de ropas en la casa donde prestaba sus servicios como criada, en Málaga; Luisa Alcaraz Becerra, reclamada por el Juzgado de instrucción de Almería, por hurto; Enrique Pérez del Pulgar Gamero, por estafa cometida en el hotel Victoria, de Granada; Carmen López Molina, por robo de 600 pesetas a un vecino de Granada; Francisco Villa González, que en unión de Agustín Morales Roldán, también detenido, se dedicaban a la sustracción de tuberías de plomo, grifos, etc., en bares, teatros, cines y domicilios particulares.

También han sido detenidos y puestos a disposición del Jefe Superior de Policía los delincuentes habituales José Núñez Martos, Manuel Martos Jiménez, José García Ramírez, Ramón Fernández Manzano, Constantino Cuenca López, José Osuna Milena, Manuel Corona Osuna, Francisco Morales Martín, Francisco Osuna Milena, José Jiménez Barrios, Mariano González Fernández y José Marín Godoy, los cuales están considerados como carteristas, "toperos" y "descuideros".

Por último fueron detenidos, para ser puestos a disposición del juez especial para la aplicación de la ley de vagos y maleantes, los delincuentes habituales contra la propiedad Miguel Aragón Ruiz, Miguel Lagaza Romero y Antonio Fernández Gutiérrez, reclamados por los Juzgados de instrucción de Granada.

DOS HERIDOS EN RIÑA

En el Hospital, Manuel Martín Pimentel, de treinta años, vecino de Monachil, fué asistido de una herida incisa en la nuca y otras en la cara y en el abdomen, que le ocasionó en riña Juan Manuel Martínez Ruiz, de cuarenta y tres años, el cual también fué asistido de heridas punzantes en la axila izquierda y en la mano derecha, causadas por el primero. El estado de ambos es de menos grave y se encuentran encamados.

CONATO DE INCENDIO

Ayer, a mediodía, en la casa número 2 de la calle de los Santos, propiedad de don Manuel Muñoz Moya, se produjo un conato de incendio, al prenderse el fuego al hollín de la chimenea. La brigada de bomberos logró extinguir el incendio en pocos minutos. Los daños son de escasa importancia.

ATROPELLOS

Bernardo Morales Pareja, de setenta y siete años, fué asistido en el Hospital de contusiones diversas por atropello de un ciclista en la calle de San Juan de Dios; y Francisco Baldomero de Rueda, de 28 años, de distensión ligamentosa en la muñeca derecha y otras partes del cuerpo, al ser atropellado por una motocicleta; y en la Casa de Socorro, Rafael Fernández Hernández, de 18 meses, y su madre, Josefa Hernández Olivares, de 34 años, que la llevaba en brazos, de heridas leves causadas al ser atropellados por una caballería, y Manuel Baena Ruiz, de 43 años, de contusiones leves, por atropello de un automóvil.

En la Casa de Socorro, Fernando Jiménez López, de 35 años, vecino de Capileira, fué curado de varias heridas en la cabeza, a consecuencia de ser atropellado por ciclista, leve.

CAIDA CASUAL

Carmen Martín Prieto, de seis años, fué asistida en el Hospital de contusiones diversas, a causa de caerse desde una ventana de su domicilio.

REGION

ALGARINEJO

(De nuestro corresponsal)

Reanudación del servicio con Granada.—A partir de ayer, se ha reanudado el servicio diario, por carretera, con Granada. El pueblo estaba incomunicado con la capital y la reanudación del servicio ha sido favorablemente acogida entre el vecindario por ser Algarinejo un pueblo eminentemente industrial y agrícola.

Esta espléndida realidad se debe, en primer término, a las gestiones del señor Gobernador civil y Jefe provincial, camarada Fernández-Victorio; ingeniero-jefe de Obras Públicas, señor Méndez Rodríguez-Acosta, y alcalde y Jefe local de este pueblo, camarada Antonio Tallón García, que está siendo estos días muy felicitado.

CAMINO DE SANTIAGO

Diálogo frente al campamento

Por ISMAEL HERRAIZ

VEGA DE VALCARCEL, 12. (Por teléfono). — La tierra, en esta marca fronteriza entre León y Galicia, se hace cada kilómetro más cerrada y más dura. El campamento hoy ha quedado tendido al pie de un cerro y mañana, a buena hora, las escuadras acometerán sin pausa la subida al puerto de Piedrafita. Subida fuerte, porque los mil cien metros de altitud se ganan en ocho kilómetros de recorrido. Al final de ellos aparecerán los campos de Galicia. El viento y el habla de las gentes traen ya cierta entonación gallega y la escuadra de Santiago—una de las más fuertes y disciplinadas de la peregrinación—está que no cabe en sí de gozo. Tierra de buen vino, de vino fresco y liviano esta tierra de Bierzo. Vino que se deja beber sin complicaciones bajo el calor sofocante y tan atrayente, que pone en peligro los consejos que los técnicos de la marcha han descrito para martirio de los marchadores ocasionales.

Una etapa de veinticuatro kilómetros el domingo y otra de diecisiete esta mañana, no son distancia para asustar a nadie; pero a los comentaristas sedentarios les convendría hacerlas de vez en cuando. Estas dos jornadas pudieran haber sido calificadas como "jornadas sociales", calificativo que nada tiene que ver con las reverendas y respetabilísimas reuniones de teóricos. Han consistido tan solo en el ofrecimiento de cada una de las caminatas, por los obreros y los campesinos de España. Antes de abandonar Ponferrada, los peregrinos invitaron a comer en el campamento a un grupo de treinta obreros de las minas y de las industrias eléctricas. Con una naturalidad absoluta, con una hospitalidad desprovista de toda artificiosidad, los chicos compartieron su modesta comida con los jóvenes obreros. Luego improvisaron un fuego de campamento, cantaron, dispararon a más y mejor y los invitados se marcharon entusiasmados.

Se caminó el domingo desde Ponferrada a Villafranca del Bierzo. Etapa de veinticuatro kilómetros de camino suave. Después del inolvidable recibimiento de Cacabelos, donde todo el vecindario se concentró en la carretera, los peregrinos hicieron su entrada en Villafranca del Bierzo. Puede decirse—y conviene pensar lo que ha ocurrido por estos parajes durante los últimos años—que en sitio alguno los peregrinos han recibido una acogida más falangista y estruendosa. Absolutamente todos los vecinos engalanaron sus balcones y el pueblo en masa se lanzó a la calle en una afectuosidad sin límites. No hay duda alguna que, hasta el momento, Villafranca del Bierzo, antigua etapa de las peregrinaciones a Santiago, se ha llevado la palma en el recuerdo de todos los universitarios españoles.

Ahora, cubierta ya la etapa de Villafranca del Bierzo a Vega de Valcarcel, la peregrinación reposa. Más allá de unas tapias bajas, el vecindario contempla el silencio del campamento bajo el sol. Ensimismado, un viejo sacerdote mira también las tiendas y los mástiles y el ir y venir de los que no dormitan. Charlamos. Me dice que es párroco de un pequeño pueblo por el que esta mañana cruzó la peregrinación.

—Entonces, señor cura, ¿no había usted tenido ocasión de conocer un campamento falangista?

—Ciertamente, no. Había oído hablar de ellos y siempre muy bien a otros sacerdotes; pero creía que era propaganda.

—¿Qué impresión le ha causado a usted el breve paso de esta peregrinación por los caminos de su parroquia?

—No puede usted figurárselo. Para un párroco rural, acostumbrado a la piedad campesina, con todas sus virtudes, pero también con toda su omisión y su rutina, esta piedad de los universitarios, impregnada de naturalidad y de virilidad y unida a esa alegría y buen humor tan raros por estas aldeas, nos tenía que producir—y perdone la comparación—la impresión que produciría a un ser, acostumbrado a lavarse en una jofaina antigua, entrar en un cuarto de baño.

—¿No tendría usted inconveniente, señor cura, de decirnos si esta demostración cristiana de la Falange responde al concepto filosófico que usted hubiera forjado del falangismo?

—Sinceramente, no. Y, además, le quiero ser leal. ¿No habrán tenido también ustedes la culpa al no haberse manifestado siempre como en realidad son y como el pensamiento inicial de José Antonio quiso que fuera?

—¿Qué impresión cree usted que la piedad de estos universitarios ha levantado en el espíritu de sus feligreses?

—La de fortalecer su fe, viendo que los universitarios falangistas son más piadosos que ellos; pero, más que impresión, sería conveniente hablar de inyección. Los aldeanos, ante estos ejemplos, más que perfeccionarse, se fortalecen por contacto.

—¿Considera usted que los campamentos juveniles, tal como los concibe el Frente de Juventudes, pueden tener incluso un valor misional y apostólico?

—Comprenderá usted que sí, sobre todo habiendo visto lo que hemos visto y si todos los campamentos son como este. ¡Por Dios, no dejen ustedes de fomentar esta piedad ni por temor a la hipocresía dejen de hacerlo en público, que para estos pueblos llenos de fe es la mejor propaganda del régimen! Para muchos aldeanos la religión es la que los une con el pasado; pero ustedes vienen a decirles que les unen también con el porvenir. En su principal lección.

—Y en resumen, señor cura, concretándonos al hecho de esta peregrinación, ¿cuáles son los frutos espirituales, inmediatos, que de ella pueden desprenderse?

—Mirando a mis feligreses ya se los he indicado. Mirando a los peregrinos, uno de ellos puede ser, si saben fijarse en los hombres del campo, el aprender a ser humildes, aceptado cuando sea necesario un puesto de servicio anónimo en su profesión, como hacen esos hombres del campo con su trabajo sencillo, duro y anónimo. Los universitarios suelen tener el peligro de confundir su capacidad de servicio con una vanidosa ambición. Mirando a España, ¿qué quiere que le diga? Cuando los jóvenes de la ciudad aprendan humildad y trabajo de los jóvenes del campo y éstos piedad y alegría de los jóvenes de la ciudad, entonces seremos invencibles y entonces, entendiéndose ambas juventudes en un mismo afán y en una misma oración, yo le aseguro que no será tópico el comienzo de un amanecer en España.

PATRIA

Decano de la Prensa del Movimiento en Andalucía

FRANQUEO CONCERTADO

PRIMERA EDICION: 5'30 horas

La actualidad, en unas rayas

POKER AMERICANO.-Por Cerdá

El mirón.—No, caballero; no. Eso no es trío de ases. Eso es "ful".

NOTA «CERVECERA».-Por Alfonso

—¿Por qué pescan con las cañas tan altas...?
—¡Porque en Granada han subido mucho las "cañas"...!

ADMIRADORAS.-Por Conti

—Tengo una corbata de Jorge Negrete. Ahora quiero una oreja de Tyrone Power.

ORDEN DEL DIA PARA LA SESION DE CORTES QUE SE CELEBRARA ESTA TARDE

MADRID, 13. (CIFRA). — El presidente de las Cortes Españolas facilitó a los periodistas el texto de la orden del día de la sesión plenaria que se celebrará el día de mañana, a las cuatro de la tarde, y en el que serán sometidos a la aprobación de la Cámara 42 proyectos de ley. Añadió que el "Boletín Oficial de las Cortes Españolas" número 264 ha publicado los proyectos de ley sobre declaración de no sujetas a contribución territorial las fincas urbanas cuyo líquido imponible no exceda de 25 pesetas y de la riqueza imponible por rústica y pecuaria que perteneciendo a un propietario, no exceda de 50 pesetas en un mismo término municipal. Para su estudio se ha designado una ponencia formada por los señores Bórrachea, Camacho y Zumalacárregui.

Se fija la categoría administrativa y sueldo que corresponde a un traductor taquígrafo-mecanógrafo de la dirección del Instituto Geográfico y Catastral.

Transferencia al Patronato de casa de la Armada de las fincas urbanas adquiridas por la Marina en Cartagena y situadas en la muralla del mar.

Reforma de las plantillas del Cuerpo pericial de Aduanas. Varios suplementos de crédito y la baja como procurador de don Rafael Pico Cañete por haber cesado en el cargo de presidente de la Diputación provincial de Pontevedra.

BAGATELAS

REFRANES NUEVOS

A propósito de un caso de amnesia que publican los periódicos.

Especie remota
memoria no agota.

La historia vivida,
esa no se olvida.

Huelga con presencia
la reminiscencia.

El mundo está lleno
de olvidos y yerros.

El mejor recuerdo,
tener un acuerdo.

Bueno es evocar
y mejor, no dar.

Olvida quien quiere
el favor que debe.

Lo que el llanto inculca
no se olvida nunca.

MARCIAL

2 NOTICIAS FINALES

1 CIUDAD DE PANAMA, 13. (EFE).—El presidente Jiménez domina la situación en el país. El jefe de la policía, coronel José A. Renón, ha anunciado que no apoyará el "nuevo orden" establecido por la Asamblea nacional. Esta mañana se decía que la policía estaba al lado de la Asamblea y del aspirante a presidente, Obarrio. En una reunión celebrada con los representantes de Jiménez y de Obarrio, el jefe de la policía, Renón, ha anunciado que no está dispuesto a dimitir y que apoyará al presidente Jiménez. Reina calma y tranquilidad en todo el país.

2 *FILADELFIA, EE. UU. (EFE).—Los dirigentes del partido demócrata han acordado que el senador Barkley, de 70 años de edad, sea el candidato a la vicepresidencia de los Estados Unidos por este partido.*

Suecia, paladín de la neutralidad escandinava

Noruega y Dinamarca son partidarias de la inclusión del bloque escandinavo en la unión occidental

ESTOCOLMO. — (Servicio de Exclusivas Pyresa. International News Service).—Apesadumbrados y agobiados por los halagos y las amenazas, las promesas y las peticiones, y las maniobras políticas, económicas y militares de las grandes potencias, los tres reinos de Escandinavia se vuelven los unos a los otros en busca de un pacto de defensa que los haga fuertes en caso de agresión de una potencia extraña.

Durante todos los años desde que terminó la segunda guerra mundial, los países escandinavos sufren la presión de las potencias occidentales y la velada amenaza de los rusos. De acuerdo con la invitación de Occidente, Dinamarca y Noruega están casi ganadas para jugarse la suerte con las potencias occidentales. Sólo Suecia permanece fiel a la política de neutralidad, creyendo que una nación pequeña puede ser neutral actualmente.

El mantenimiento de la neutralidad fué desastroso para Dinamarca y Noruega en una situación internacional lamentable. Ahora bien, los países escandinavos están geográficamente tan relacionados que difícilmente puede hacer ninguno nada sin contar con el resto.

Ya que los países escandinavos no pueden ponerse ahora de acuerdo sobre una política exterior común, pueden, por lo menos, intentar resolver la cuestión de una alianza militar entre ellos. Para la consecución de este fin, los diplomáticos y los estrategas de estos países elaboran planes de defensa que deberán presentarse mutuamente para fecha todavía no determinada.

Cuando estos planes individuales sean presentados ante una reunión de representantes de las tres naciones, se espera que se logre elaborar un plan total. La idea de una alianza militar dentro del bloque escandinavo fué propuesta por Suecia como una alternativa de los Estados vecinos, que trataba de llegar a una unión con las potencias occidentales. Incapaces de unir a ellos a Suecia, Dinamarca y Noruega, recibieron con agrado la idea de esta alianza, ya que estos dos países se encuentran totalmente incapacitados de defenderse por sí mismos adecuadamente.

Todavía no es un hecho la alianza militar. Antes de que se concluya el proyecto final, hay que ponerse de acuerdo en muchas diferencias actuales de opinión, cuyo motivo principal radica en la política exterior. El principal aliciente para la realización de la alianza militar tripartita estriba en su necesidad y en que las naciones interesadas estén preparadas para resistir cualquier ataque de agresión por una potencia extranjera, apelando a las armas, si fuera necesario.

En la realización de este compromiso, Dinamarca y Noruega son los dos países más interesados en salir de su actual situación. A pesar de sus indiscutibles simpatías con Occidente, Suecia permanece firme en su política de neutralidad, y el ministro de Asuntos Exteriores, Osten Unden, ha puesto esto en claro ante todo el mundo. Hay algunas esperanzas tanto en Dinamarca y Noruega como en los Estados Unidos de que esta postura cambie después de las elecciones nacionales suecas de este otoño. La gran mayoría de los suecos está sólidamente detrás de la postura del Gobierno, por lo cual las elecciones solo servirán para fortalecer la decisión de neutralidad.

Una alianza militar en Escandinavia donde se excluyera a Suecia, sería ilusoria. Suecia es el país escandinavo que tiene mejores y mayores recursos militares, y cuyas fuerzas militares son imprescindibles en aquella zona geográfica.

Cómo será el proyecto final que elaboran los Gobiernos, todavía no está claro; pero se me ha dicho por funcionarios suecos y noruegos que Suecia insiste en que la alianza militar excluye la participación de cualquier país extraño al bloque escandinavo. Esto no elimina la posibilidad de una ayuda exterior en caso de invasión por una potencia extranjera. Un político sueco decía en un reciente discurso que él abogaba por una potente fuerza militar.

"En caso de que Suecia sea la víctima de una agresión por una gran potencia, todos están de acuerdo en la necesidad de obtener la ayuda. Si esta ayuda debe ser beneficiosa, nos debe proporcionar bases desde donde nos sea posible continuar la lucha con el propósito de expulsar al invasor".

El deseo más señalado de Suecia es el de que se convierte en realidad esta alianza militar. Y Dinamarca y Noruega la aceptan, porque temen que la agresión rusa siga el camino de la política nazi, y que los países escandinavos tengan que luchar solos.

NED NORDNESS

¿CUAL ES LA MEJOR revista infantil? ¿Cuál reúne todos los elementos para ser divertida, interesante e instructiva? ¿Cuál ofrece el más extraordinario conjunto, ilustraciones y texto? No lo dude: "BAZAR", cuyo número 10 acaba de aparecer.

Llegó a Melilla la imagen de la Virgen del Rosario, de Fátima

MELILLA, 13. (CIFRA).—A bordo del cañonero "Cánovas del Castillo" ha llegado, procedente de Ceuta, la venerada imagen de Nuestra Señora de Fátima, cuya presencia en el puerto fué acogida con un clamor general por parte del enorme gentío que invadía todos los lugares.

El obispo de Málaga, doctor Herrera Oria, llegado expresamente en avión, y todas las autoridades civiles y militares, esperaban en el muelle la llegada de la imagen. Una vez desembarcada fué llevada procesionalmente hasta la iglesia del Sagrado Corazón de Jesús, donde ha quedado expuesta a la veneración de los fieles. El próximo jueves será trasladada a Málaga.