PATRIA

GRANADA, jueves, 6 de mayo de 1954

Núm. 5.830 — Oficios, 10. - Teléfonos 2593-2595.- Año XX — 70 cts.

OBSEQUIO

CUENCA, 5. (CIFRA).—Un pastor de Fuentelespino de Moya, llamado Eugenio García Pérez, ha realizado con una navaja un artístico garrote de madera, que ha ofrecido al Caudillo, y en el que destacan, bellamente esculpidas, treinta figuras, entre ellas, las efigies de los Reyes Católicos, del Generalísimo y José Antonio.

Pues no lo cumplió

TOKIO, 5. (EFE).—Un carpintero de veintitrés años, llamado Norio Kuzuhara, ha sido detenido dentro de la finca de campo que habita el jefe del Gobierno nipón, Yoshida, a quien, por lo que parece, tenía el propósito de matar. El joven había tomado una dosis excesiva de píldoras narcóticas sin duda, pensando le diesen muerte después de haber llevado a cabo el asesinato. En su casa dejó una nota diciendo "Iba a cumplir lo que llevaba tanto tiempo pensando".

Nuestra política no ha sido derrotada en Ginebra, asegura Eisenhower

Reiteró su incondicional apoyo a Foster Dulles

El Presidente propugna un sistema de seguridad colectiva para proteger al Sureste asiático

Wilson: "El país no puede actuar como un policía vigilante del mundo entero"

WASHINGTON, 5 (EFE). — En su conferencia de Prensa semanal, el presidente Eisenhower dió lectura al siguiente documento:

«Con el regreso del secretario de Estado desde Ginebra habrá una serie de conferencias sobre asuntos exteriores, dentro del departamento ejecutivo y entre el secretario de Esado y los grupos de los dos partidos del Congreso. En razón a estas próximas conferencias y a la probabilidad de que el secretario de Estado tenga algo que decir, y también por la delicada naturaleza de las cuestiones pendientes ante la conferencia de Ginebra, limitaré mi comentario a la situación de Indochina a una breve declaración escrita.

La política exterior de los Estados Unidos ha apoyado los principios en que se fundaron las Naciones Unidas. Una expresión básica de su política fué la moción Vandemberg de 1948. Los Estados Unidos se aseguran la paz y la integridad de las naciones por medio de la acción colectiva, y, cumpliendo con el principio de las Naciones Unidas, han concertado acuerdos de seguridad regional de los que son ejemplo el interamericano, el de la NATO y toda una serie de pactos en el Pacífico. Estos acuerdos se han hecho invariablemente para garantizar la seguridad pacífica de las naciones contratantes y evitar la posibilidad de un ataque; no son acuerdos con vistas, principalmente, a desencadenar la guerra.

La conferencia de Ginebra, que ya cuenta nueve días de existencia, no ha producido sorpresas. Los temores de algunos han resultado sin fundamento. No ha sido una conferencia de cinco potencias, como trató la Unión Soviética de que fuera. No ha implicado el reconocimiento, ni siquiera supuesto, de los agresores comunistas chinos por los Estados Unidos. Se ha organizado la fase coreana de la conferencia. En esta fase, los comunistas han presentado un plan de unificación de Corea que es una copia china del plan soviético de unificación de Alemania. Según su propuesta, sin consentimiento comunista no se podría tomar ninguna medida para elecciones, y no habría supervisión imparcial de las condiciones de las elecciones ni de la votación. Este plan fué rechazado para Alemania. El secretario de Estado, Mr. Dulles, me ha dicho que es igualmente inaceptable para la República de Corea y los miembros de las Naciones Unidas que participaron en la guerra coreana bajo el mando de la O. N. U. y que ahora están representados en Ginebra.

La fase indochina de la conferencia está en proceso de organización, y las cuestiones todavía no se han aclarado. En este asunto corresponde gran parte de la iniciativa a los Gobiernos de Francia, Vietnam, Laos y Camboya, que son los países más directamente interesados. Entretanto se están llevando a cabo planes para la realización de un arreglo de seguridad del Sureste de Asia. Esto se sugirió públicamente por el secretario Dulles en su discurso. La propuesta del secretario de Estado no fué nueva, sino sencillamente la reiteración de los principios que han guiado en forma consistente nuestra política exterior de la postguerra, y para nuestros amigos asiáticos interesados, un recordatorio de que los Estados Unidos están dispuestos a unirse a otras naciones en la aplicación de esos principios a las zonas amenazadas. La mayor parte de las naciones libres de la zona, y otras directamente interesadas, han demostrado interés, y se llevan a cabo activamente conversaciones.

Naturalmente, nunca se esperó que ese arreglo de seguridad colectiva bro-

(Pasa a la página cuarta)

EL GOBERNADOR MILITAR, GRAN CRUZ DE SAN HERMENEGILDO

MADRID, 5. (CIFRA). — Entre las disposiciones que publicará mañana el «Boletín Oficial del Estado» figura una del ministerio del Ejército, concediendo la Gran Cruz de la Real y Militar Orden de San Hermenegildo al general de brigada de Infantería, don Antonio Martín Bilbatúa, Gobernador militar de Granada.

MARCHO A JAEN EL NUNCIO DE S. S.

El nuncio de Su Santidad en España, monseñor Antoniutti, prosiguió ayer tarde su viaje, con dirección a Jaén. Pero antes de marchar de nuestra ciudad visitó, acompañado de los señores Arzobispo y Marín Ocete, la iglesia de San Jerónimo —fotografía superior— y la basílica de San Juan de Dios, estampando su autógrafo en los libros del templo. También estuvo monseñor Antoniutti en el Seminario, donde pronunció unas palabras a los seminaristas. (Información, en página tercera).—(Fots. SANZ).

AVIONES A REACCION SERAN FABRICADOS EN ESPAÑA

Nuestra industria podría producir anualmente 750 aparatos

Twining opina que la Aviación española puede ser una de las más eficaces de Europa

WASHINGTON, 5. Urgente). (EFE). — El ministro español del Aire, general González Gallarza, y el jefe del Estado Mayor del Aire, general Fernández Longoria, salieron a las 9,20, hora local, para Haterstown (Maryland), donde visitarán una fábrica aeronáutica de Fairchild.

Fueron despedidos en el aeropuerto internacional por el embajador de España, señor Lequerica, y el alto personal de la Embajada, y por el jefe del Estado Mayor de las Fuerzas Aéreas norteamericanas, general Twining, y otros jefes militares. Presentó armas al ministro español una guardia de honor de la Aviación norteamericana. El general González Gallarza se mostró sumamente satisfecho de su visita a Wáshington y de la cordial hospitalidad con que ha sido acogido.

(Pasa a la página TRECE)

S. S., VITOREADO

Su Santidad el Papa, Pío XII, en el momento de hacer su entrada en la basílica de San Pedro, por primera vez después de su prolongada enfermedad, ocupando su silla gestatoria, para presidir una solemne procesión infantil. Los pequeños vitorearon al Santo Padre al hacer su entrada en el templo.—(Fot. CIFRA GRAFICA).

Una rebelión militar en Asunción, dominada

LEY MARCIAL

MONTEVIDEO (Urgente), 5. (EFE). — La radio nacional paraguaya da cuenta de haber estallado y haber sido dominada una rebelión militar en Asunción, y anuncia ha sido proclamada la ley marcial en el país, en el que impera la calma.

* * *

BUENOS AIRES, 5. (EFE). — Noticias de Asunción, dan cuenta de que el regimiento de Caballería que se sublevó en la capital paraguaya, marchó sobre el cuartel general de la Policía, tratando de tomarlo por asalto pero la Policía contestó al fuego y pudo resistir hasta que llegaron fuerzas gubernamentales, que dominaron la situación. Resultó muerto en la lucha el jefe de la Policía, L. Petit, y herido un oficial. La normalidad en el país es absoluta.

SANTIAGO DE COMPOSTELA, 5. (CIFRA).—Con un sol radiante y en medio de un jubiloso voltear de campanas, desfiló esta mañana por las rúas la brillante peregrinación interrada por los prelados misioneros, en romería nacional, organizada por el Consejo Superior de Misiones.

LAS OBRAS PARA LA ESCUELA DE COMERCIO DE GRANADA, DECLARADAS DE URGENCIA

Aprobado, el proyecto de obras de la Facultad de Filosofía y Letras de nuestra Universidad

Se regula la campaña de recogida de cereales y leguminosas 1954-55

Se ocupó el Consejo de ministros de la protección e incremento del turismo

MADRID, 5. (CIFRA). — En el ministerio de Información y Turismo se facilitó anoche la siguiente referencia de lo tratado en el Consejo de ministros celebrado en el día de ayer bajo la presidencia de Su Excelencia el Jefe del Estado:

Presidencia del Gobierno. — Recursos de agravios. Expedientes de trámite.

Asuntos Exteriores. — Informe sobre la conferencia internacional de Ginebra. Decreto por el que se nombra embajador en Manila a don Fermín Sanz Orrio. Acuerdo comercial y de pagos con Grecia. Propuesta de la Comisión mixta hispano-japonesa sobre cuantía de las indemnizaciones derivadas de daños causados en personas y bienes españoles en Filipinas. Propuesta del Consejo central de Emigración para facilitar la visita a la Patria de los españoles residentes en el extranjero.

Justicia. — Acuerdo por el se envía a las Cortes proyecto de ley por el que se modifican los artículos segundo y sexto de la ley de Vagos y Maleantes de 4 de agosto de 1933. Combinación judicial. Expedientes de revisión de precios, de indulto y de libertad condicional.

Ejército. — Decreto-ley por el que se da opción al personal ex prisionero en Rusia para acogerse a las leyes de 17 de julio de 1953 y 15 de julio de 1952. Decreto por el que se asciende a general de división al de brigada de Caballería, don César Balmori Díaz. Decretos por los que se asciende a generales de brigada, a los coroneles don Joaquín Isasi-Isasmendi, de Estado Mayor, y don Antonio Poks Lamos de Espinosa. Expedientes de adquisición de material.

Marina. — Decreto por el que se establecen nuevas normas para fijar la indemnización que corresponde percibir a las dotaciones de los buques de guerra en caso de naufragio o accidente. Decreto por el se autoriza la cesión a la Marina por el Patronato de casas de la Armada, de una parcela de terreno en Mollabao (Pontevedra). Acuerdo sobre la venta en pública subasta del casco de un buque

(Vuelve a la página cuarta)

Terremoto en Grecia

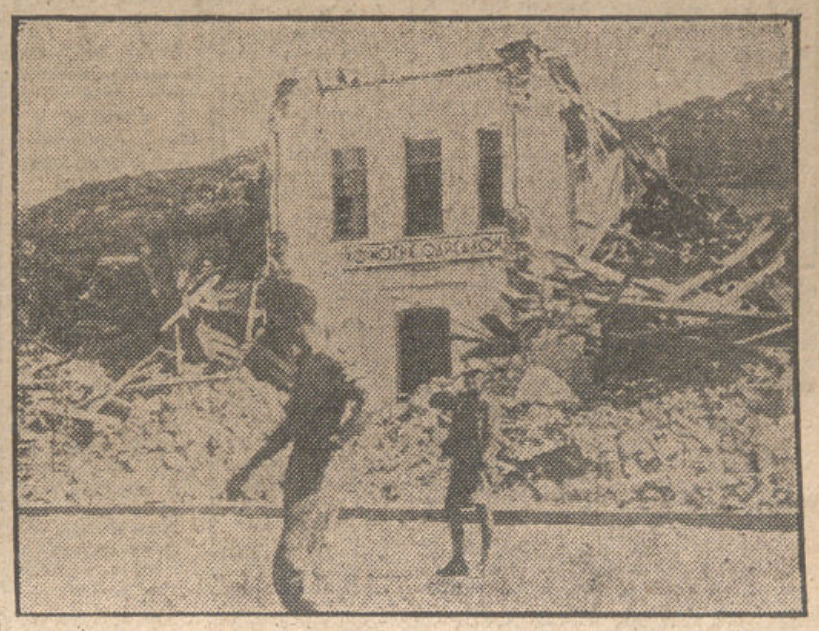

Una vista de los destrozos causados por el terremoto que sufrió Farsalia, en Grecia. Otras ciudades y pueblos de Tesalia también sufrieron daños de consideración, quedando muchos habitantes sin hogar.—(Fot. CIFRA GRAFICA).

TERROR Y DESOLACION

ATENAS, 5 (EFE). — Los aterrorizados habitantes de seis ciudades griegas han pasado la noche a campo abierto, después de haberse producido cinco nuevos temblores de tierra, que sacudieron sus hogares a última hora de ayer. La pequeña aldea de Soupi, cerca de Sofades, ha quedado devastada. Las autoridades comunican que veinticinco personas han resultado muertas y 152 heridas, en el terremoto que se produjo en Tesalia central, el viernes pasado. 2.046 edificios resultaron destruidos y 6.561 gravemente averiados. Otras 4.659 casas sufren daños menores.

DIARIO DE GRANADA

ESTA NOCHE, EMISION DE POESIA «ALAMO»

Esta noche, a las doce menos cuarto, se radiará la emisión de poesía "Alamo" que, dirigida por José Carlos Gallardo, presenta el siguiente programa: Gutierre de Cetina ("Antología de poetas líricos de los siglos XVI y XVII"). Noticiario. Poética, de José Manuel Aguirre. La poesía de Rafael Morales ("Poetas de hoy").

A partir de esta emisión, "Alamo" se transmitirá semanalmente.

Mercados

MAS PESCADO Y BARATO

Ayer hubo una buena entrada de pescado, subastándose en Romanilla 10.980 kilos. Las pescaderías se vieron completamente abastecidas y abundaron las especies más apreciadas por las clases modestas, como son los boquerones y el jurel. Correspondió el precio mínimo de venta al público a este último, con tres pesetas kilo.

Boquerones, 5,50 pesetas kilo; japuta, 9; bacalaos, 5,50; potas, 12; pijotas, 19; pescada, 20; gambas, 14 y 15; almejas, 3; marias, 6, y rancho, 5.

CARNES

En el matadero se sacrificaron doce reses de vacuno mayor y menor y 224 cabezas de lanar y cabrío.

Cartas a PATRIA

GRATITUD DE LOS ENFERMOS DEL HOSPITAL DE SAN LAZARO

Hemos recibido una carta firmada por varios enfermos del Pabellón Victoria Eugenia y Hospital de San Lázaro, en la que expresan su gratitud, en nombre de los demás acogidos en dichos centros benéficos, por las actuaciones de los artistas del circo "Hércules", en los jardines del establecimiento.

Destacamos complacidamente este rasgo de reconocimiento, así como el de procurar a los enfermos unas horas de alegría.

LESIONADO DE IMPORTANCIA AL CAER DESDE UN ANDAMIO EN LA CALLE GANIVET

SE CAE DE UNA TAPIA Y RESULTA HERIDO

ATROPELLO DE "MOTO"

Ayer mañana tuvo la desgracia de caer desde el andamio en que se hallaba subido, en las obras que se efectúan en calle Ganivet, el obrero albañil Nicolás Cirre Jorge, de veinte años, con domicilio en San Luis, 4. Trasladado a la Casa de Socorro, fué asistido de una contusión en región sacro-lumbar, contusiones en rodillas, erosiones en ceja izquierda y mano derecha. No se dió pronóstico.

SE CAYO DE UNA TAPIA

Al caer de una tapia en su domicilio, calle de Molinos, huerta de "Los Angeles", se produjo otorragia de oído derecho y la probable fractura de la base del cráneo, el niño de nueve años José María López Calera. Trasladado al Hospital fué asistido por el facultativo de guardia, que calificó su estado de pronóstico reservado. Después de atendido pasó a su domicilio.

ATROPELLO DE "MOTO"

En la confluencia de la Gran Vía con la calle de Reyes Católicos, fué atropellada la anciana de sesenta y seis años Concepción Fajardo Sanz, domiciliada en carretera de la Sierra, 8. Trasladada a la Casa de Socorro, recibió asistencia facultativa. Presentaba hematoma en región frontal, herida contusa en la nariz, epitasis traumática, hematoma en mano izquierda y erosiones en rodilla derecha. Leve.

APARECEN LOS TALONARIOS

En la Comisaría se presentó el cobrador de la empresa de Tranvías Modesto Martínez Arroyo, de treinta y tres años, domiciliado en el Fargue, quien hizo entrega de dos talonarios de cheques de distintos Bancos y una letra de cambio, que habían sido encontrados por él en la plataforma de un tranvía del disco 11.

CONATO DE INCENDIO

A las tres de la tarde hubo un conato de incendio en el grupo "A" de las casas militares situadas en la carretera de Pulianas. Se prendió fuego el hollín de una chimenea general. Presentados los bomberos, bastaron unos cubos de agua para atajar el peligro.

Sociedad

VIAJEROS

Marcharon a Córdoba don Antonio Prieto Castro y don Luis Aróstegui Sánchez.

—Regresó de Madrid don Juan Pugnaire.

F. E. T. y de las J. O. N-S.

C. N. S.

Sindicato de Cereales. — Se pone en conocimiento de todos los industriales panaderos de la capital y provincia que mañana, viernes, a las cuatro y media en primera cita y a las cinco en segunda, tendrá lugar en el salón de actos de la Delegación provincial de Sindicatos, Gran Vía, número 46, primera planta, la asamblea plenaria que han de celebrar los citados industriales para tratar entre otros asuntos, dar cumplimiento a la circular de la Comisaría General de Abastecimientos y Transportes.

Sindicato del Combustible.—Se cita a todos los minoristas de carbones y leñas de la capital a la reunión que se celebrará en los locales de este Sindicato, Gran Vía, 46, tercero, mañana, a las siete de la tarde en primera cita y a las siete y media en segunda, para darles a conocer el estado en que se encuentra la creación del Montepío de minoristas de carbones y leñas, como asimismo los beneficios de su afiliación a dicho Montepío. Por la importancia de los asuntos a tratar, se ruega la más puntual asistencia.

Obra sindical de "Educación y Descanso".—Durante los días 29 de junio al 18 de julio tendrá lugar un viaje a Madrid, Burgos, San Sebastián, Bilbao, Santander, Valladolid y regreso a Madrid, con visita de los monumentos y lugares artísticos de estas capitales. El precio del billete, incluidos los gastos de comidas en ruta, alojamientos de hoteles, etc., es de 2.200 pesetas. Las inscripciones terminarán el día 20 del próximo junio, en el departamento de viajes de la Obra sindical "Educación y Descanso".

FRENTE DE JUVENTUDES

"La Semana de Gibraltar".—La Jefatura Central de Enseñanza del Frente de Juventudes organiza, con carácter nacional, dos concursos para premiar el mejor periódico mural extraordinario y la mejor lección del maestro.

Concurso de periódicos murales: Podrán tomar parte en él todos los centros de enseñanza primaria. El plazo de admisión de trabajos terminará el 30 de mayo, debiéndose enviar los murales a las Jefaturas provinciales de Enseñanza. Las Jefaturas provinciales premiarán los mejores murales recibidos y seleccionarán los dos primeros para su envío a la Jefatura Central.

Se concederán los siguientes premios nacionales: primero, de 500 pesetas y un lote de libros; cuatro de 250 pesetas y un lote de libros; cuatro de 150 pesetas y un lote de libros, y diez premios más consistentes en lotes de libros.

Concurso de lección escolar: Podrán tomar parte todos los maestros de España. La lección tendrá como título y tema "Gibraltar español". El plazo de presentación terminará el 30 de mayo. Se concederá un primer premio de mil pesetas, dos de 500 y tantos de 250 pesetas como trabajos se estimen meritorios.

AUXILIO SOCIAL

Emblemas.—A partir de hoy se procederá a la distribución de emblemas para la próxima cuestación.

Suscríbase a PATRIA

HOY

Jueves, 6
SANTORAL
SAN JUAN ANTE PORTAM LATIMAM

VIDA RELIGIOSA

La vigilia de esta noche de la Adoración Nocturna corresponde al turno sexto, «San Cecilio».

—En el santuario del Perpetuo Socorro, esta tarde, a las siete y media, como preparación del primer viernes de mes, solemne Hora Santa con plática.

¡CATOLICOS! Mañana es el primer viernes de mes. Haced una fervorosa comunión, preparados por una buena confesión. No olvidéis la gran promesa del Sagrado Corazón de Jesús a Santa Margarita María Alacoque:

"Yo prometo, en el exceso de la misericordia de mi Corazón, que mi amor todopoderoso concederá a todos los que comulguen nueve primeros viernes de mes seguidos, la gracia de la perseverancia final; no morirán en mi desgracia y mi Corazón será su refugio seguro en aquel último momento."

—En San Juan de Dios, hoy, sexto día de la solemne novena en honor de San José de la Montaña. A las nueve, misa cantada y el ejercicio solemne por la tarde, a las siete, con sermón a cargo del elocuente orador sagrado, don Pedro Alcántara Correa, cura ecónomo de Alhendín.

—En Santo Domingo, segundo día de la solemne novena en honor de Nuestra Señora de Fátima, con sermones a cargo del Rvdo. P. Abelardo Lobato, O. P. Los cultos comienzan a las ocho de la tarde y terminan con salve en el altar de la Virgen.

—En el Sagrado Corazón de Jesús, la Archicofradía de la Guardia de Honor celebrará sus cultos mensuales mañana, primer viernes, a las nueve, con misa de comunión general y por la tarde, a las siete, con el ejercicio de costumbre.

COFRADIA DE NUESTRO PADRE JESUS DE LAS PENAS

Se ruega a todo los Hermanos que figuraron en el desfile procesional del Miércoles Santo, que hagan entrega del hábito, hoy, de siete a nueve de la tarde, en la sacristía de la iglesia de San Justo y Pastor.

MES DE MARIA

—En el Sagrado Corazón de Jesús, ejercicio del mes de las flores, a las ocho de la tarde.

—En el santuario de Nuestra Señora del Perpetuo Socorro, ejercicio en honor de María. Por la mañana, a las siete, misa y por la tarde a las siete y media, el ejercicio solemne con plática.

TRIBUNALES DE JUSTICIA

Señalamientos para hoy. Sala de lo Criminal. — Causa del Juzgado de Granada, número tres, por falsedad, contra Ricardo Vargas Noguera. Abogado, señor Entrena; procurador, señor Legaza. Secretaría del señor Enciso.-Causa del Juzgado de Granada, número dos, por robo, contra Pedro Manzano Gualda y otro. Abogado, señor Navarro; procurador, señor Palacios. Secretaría del señor Dancausa. - Causa del Juzgado de Ugíjar, por infracción de la Ley de Caza, contra José Cano López. Abogado, señor Soler; procurador, señor Miranda. Secretaría del señor Dancausa. - Causa del Juzgado de Granada, número dos, por hurto, contra José Izquierdo García. Abogado, señor Ochoa; procurador, señor Puerta. Secretaría del señor Dancausa. - Causa del Juzgado de Loja, por hurto, contra Antonio Sanjuán Molina. Abogado, señor Alarcón; procurador, señor Miranda. Secretaría del señor Dancausa. - Causa del Juzgado de Guadix, por hurto, contra Antonio José López. Abogado, señor Beltrán; procurador, señor Valencia. Secretaría del señor Valverde. - Causa del Juzgado de Guadix, por tenencia de armas, contra José Porcel y otros. Abogados, señores Soler y Sánchez Chacón; procurador, señor Vílchez. Secretaría del señor Valverde - Causa del Juzgado de Granada, número uno, por robo, contra Francisco Carmona. Abogado, señor Bueno; procurador, señor Alcalde. Secretaría del señor Valverde. - Causa del Juzgado de Granada, número uno, por hurto, contra Amalia Caucín. Abogado, señor Moreno Hernández; procurador, señor Moreno. Secretaría del señor Valverde.

El TIEMPO

El Servicio Meteorológico nacional informa que durante el día de ayer se registraron ligeras precipitaciones en puntos aislados del Cantábrico y cabeceras del Duero y Ebro, y que continuaron soplando vientos fuertes en la cuenca del Ebro y principalmente en Zaragoza y golfo de León. En el resto, el cielo continuó despejado o casi despejado.

El mismo Servicio anuncia, como tiempo probable, ligera penetración fría por el Cantábrico, que podrá llegar a la mitad Norte de España; aumento en la nubosidad en el Cantábrico y parte de la cuenca del Duero, con lluvias débiles aisladas; ligero aumento de la nubosidad de evolución sobre la Ibérica. En el resto continuará el buen tiempo.

Las temperaturas extremas de España fueron, de 28 grados en Huelva, y de cinco bajo cero en Cuenca.

* * *

El Observatorio de Cartuja facilitó anoche el siguiente boletín meteorológico: Temperatura máxima, 2[illegible] grados a las 4,10 de la tarde; mínima, 4,4 grados a las cinco de la madrugada. Presión, 908 milibares. Recorrido del viento en las últimas veinticuatro horas, 150 kilómetros; dominante, Suroeste. Sale el sol a las 6,15 de la mañana; se pone a las 8,8 de la tarde.

FARMACIAS DE GUARDIA

Hasta el próximo sábado estarán de guardia las siguientes farmacias del turno cuarto:

Don Antonio Parera Riquelme, Carrera del Genil, 5; don Manuel Guzmán Sánchez, Reyes Católicos, 6; don Francisco Valero Rico, Gran Vía, 51; don José Travesí Codes, San Jerónimo, 13; señora viuda de Ocaña, Alhóndiga, 37; don Pedro Luque del Moral, plaza de San Gil, 1; doña Visitación Muñoz Quero, Carril del Picón, 88, y don Gaspar Alvarez Quintana, placeta de Cauchiles (Albaicín).

NOTAS MILITARES

GOBIERNO MILITAR

Citaciones.—A fin de hacerles entrega de un documento de su interés, deberán personarse en el Gobierno militar, negociado cuarto, en día hábil, de diez a dos de la tarde, el sargento de la Guardia civil, retirado, don José Molina Martín Romero y el guardia civil Aurelio Campos López.

Supere la competencia

Utilice para propagar sus productos nuestra cadena de publicaciones. de 36 diarios, distribuidos en casi todas las capitales de España, y obtendrá unas condiciones ventajosas que le permitirán incrementar sus ventas con el mínimo de gastos.

DIARIO OFICIAL DEL MINISTERIO DEL EJÉRCITO

El "Diario Oficial del Ministerio del Ejército" número 99 publicó, entre otras, las siguientes disposiciones:

Cuerpo eclesiástico del Ejército. Oposiciones.—Se convocan treinta plazas de tenientes capellanes entre sacerdotes españoles que lleven por lo menos un bienio de ordenación sacerdotal y no pasen de los cuarenta años.

Intendencia. Trienios. — Se conceden cuatro al capitán don Luis Crovetto Barrios, en situación de reserva en esta región.

Veterinaria militar. Trienios.—Se conceden diez trienios al maestro herrador forjador don Luis Moyano Corral y cinco al sargento de veterinaria don Rafael Valbuena Bretones, de la sección móvil de la 23 división.

Guardia civil. Disponibles.—Cesa en la situación de reemplazo por enfermo el brigada don José Rueda Noguera, del 36 Tercio.

Destinos. — Se destina con carácter forzoso a la 136 Comandancia al sargento don José Ruiz Hernández Martínez.

ANUNCIOS POR PALABRAS

ALQUILERES

PRECISAMOS local para almacén, no importa sitio. Ofertas: Publisol. Acera Casino 11. 1.º

ENSEÑANZAS

CLASES de mecanografía, taquigrafía, cultura general. Bib-Rambla, 10, (encima Bar Flor).

TRABAJO

SE necesita oficiala de peluquería. Razón: Publisol, Acera Casino, 11.

VENTAS

CASA en el Zacatín, se entregaría un piso 350.000 pesetas. Moral Vílchez, Puentezuelas, 2.

FINCA vendo, 18 marjales, en el Zaidín, a 5,000 pesetas. Moral Vílchez, Puentezuelas, 2.

PLANTAS de Boj, raíz limpia o golpe. Razón: Telf. 2960

SE vende máquina carpintería Universal. San Diego, 20. Duplicado.

BOMBAS y electrobombas «Ideal», para riegos. Gran Capitán, 18. Teléfono 2590. Granada.

MOTO Ardilla, ocasión, 10.000 pesetas. Moral Vílchez, Puentezuelas, 2.

CUPON PRO CIEGOS

SASTRERIA a MEDIDA de primer orden TEJIDOS SELECTOS

Almacenes **EL AGUILA** GRAN VIA, 14

Número premiado 542 Sorteo de ayer

AUTOMOVILISTAS: Grupos cónicos de diferenciales «Babcok & Wilcox». Agente de Ventas: Juan Montero Cantillón. Plaza Matadero Viejo, 6. Teléfono 1007. Granada.

SE VENDE cuenta kilómetros, seminuevo, para motocicleta Guzzi, Lube, Montesa. Razón: Casa Guzzi. Prolongación de Recogidas, casa A.

MASLAVAR en su campaña de Obsequios Que no es concurso... Que no es Lotería... Que nada hay que acertar... Que nada hay que recortar... Lleva entregados más de MIL REGALOS. Y además... es el mejor producto para LAVAR PRENDAS DELICADAS

HUEVOS INCUBAR Raza: Leghorn Seleccionada Garantía máxima. Granja LAS TRES AVE MARIAS. Pedidos: S. Pedro Mártir 9. Tlf. 3563 Granada

Antracitas del Norte de 1.ª calidad, limpias y perfectamente clasificadas. Carbones Berriatúa, S. L. Elvira, 5 Teléfono 1732

VARIOS

PRACTICANTE CALLISTA

CALLISTA y practicante. RUIZ. Servicio a domicilio. Tlf. 4633. Consulta: De 9 a 2. Calle Belén, 1.

EL artículo sexto del Decreto de 28 de marzo de 1938 determina que las empresas y patronos están obligados a solicitar de las Oficinas de colocación el personal que necesiten.

Estos anuncios se reciben en la Administración de este diario. Oficios, 10 teléfonos 2593 - 2595, y en Empresa Anunciadora «Publisol», Acera del Casino, 11, teléfono 2128.

La cooperación a la Campaña de Invierno es obra de caridad y de justicia social, es obra de amor y de deber

24 HORAS

REACTORES SOBRE GRANADA

EN el café, los camareros hablan de aviones a reacción. Sobre la calma mañanera y soleada de Puerta Real, pasó ayer un avión, y por la tarde aun resonaban los comentarios en la sala:

—¡Vaya un chisme corriendo! ¡Antes de verlo, se había marchado!

—No pudo contemplarse el aparato; sólo dos cintas de humo atravesaban el cielo.

—Iba «a lo loco, a lo loco», apostilla el botones, demostrando sus conocimientos de radioescucha.

El «limpia», sin embargo, no daba muestras de entusiasmo. Filosóficamente manejaba, sin prisa, el cepillo, murmurando:

—¡Tanto correr! Si al final hemos de morir ¿no conviene vivir despasito ,despasito?

MUSICA EN PARIS

PAQUITO García Carrillo se nos aparece, de vez en cuando, a través de la Prensa durante esta temporada de alejamiento de Granada. Cambiado el recogido ambiente de su "carmen" del Albaicín por el ruidoso cosmopolitismo de París, el pianista ha dado una reveladora versión de la obra de Manuel de Falla en los conciertos, destacadísimos, de la Biblioteca Española y Colegio de España.

Pero García Carrillo lleva con él, íntimamente fundida, a nuestra ciudad, y en donde él esté, se levantan nuestras calles y jardines gracias al sortilegio de su granadinismo y de su arte. Cuando morían las últimas notas de la difícil "Fantasía bética", Maurice Fouret, el ilustre compositor, dijo, subrayando el triunfo:

—Plasma en ella todo el poético encanto de Granada.

AGUA Y SUCEDANEO

EL incendio de la fábrica de sillas quedó dominado. Sí, quedó dominado cuando no quedaba nada que arder, a excepción de los muros exteriores del local. El Cuerpo de Bomberos acudió, una vez más, con entusiasmada solicitud, a cumplir con su deber, y no sólo se dispuso a cumplirlo, sino que supo excederse hasta límites rayanos con el sacrificio, exponiendo, gallardamente, la vida de sus componentes. Pero una vez más se comprobó la falta de material de nuestro Parque de Incendios.

Cuando el fuego se extendía más voraz y eran ingentes los esfuerzos realizados para dominarlo, un espectador, angustiado ante la situación peligrosa de unos bomberos, exclamó:

—Los incendios se apagan con agua en todas partes, y en Granada intentamos apagarlos con heroísmo.

SIEMPRE ES BUENO QUE HAYA RENFE

ES ésta la hora del clavel. En Madrid se celebra su primera exposición nacional, los "slogans" publicitarios se centran en su perfumada silueta, y, junto a la noticia del niño-sirena se lanza la del clavel que crece sin estar plantado, gracias a la humedad del aire. La bella planta, exuberante de rizados pétalos, con exóticos perfumes de vainilla y canela, se asomó a las páginas de los periódicos y a las ventanas de los receptores, con una propaganda en la que la floricultura catalana acapara la mejor parte.

—Pero ¿los mejores claveles no eran los de Motril?

—¡Oh, sí!, pero según la Prensa "la carencia de enlaces ferroviarios limita el cultivo".

—¡Quién iba a sospechar que la escasez de los claveles motrileños fué motivada por la Renfe!

LOS TRANVIARIOS, ENTRENADOS

EDUCACION y Descanso dió fin a sus interesantes pruebas deportivas. Los equipos de productores de las distintas empresas se disputaron las trofeos con un entusiasmo que molestará —por el precedente— a los deportistas profesionales.

Especialmente reñidas fueron las competiciones de fútbol. Los de la «Sevillana de Electricidad» y los de «Tranvías» mantuvieron con firmeza su litigio, sucumbiendo, por fin, los primeros. Pero aceptaron la derrota sin prescindir de amargos comentarios.

—¿Y por qué perdisteis? —le preguntaron luego a un jugador «eléctrico».

—Fué cuestión de velocidad. ¡Los tranviarios corrieron más!...

ARTE

EXPOSICION ANTOLOGICA DE PINTURA Y ESCULTURA

Continúa abierta al público, la exposición antológica de pintura y escultura, organizada por la Obra sindical "Educación y Descanso", instalada en los salones del Centro Artístico, de la calle de Mesones. Definitivamente será clausurada el próximo domingo, a las nueve y media de la noche, pudiéndose visitar este día, de doce a dos de la tarde, y de seis a nueve y media de la noche.

Durante toda semana se podrá visitar, de siete y media a nueve y media de la noche.

En esta exposición, como ya es sabido, están representados 73 pintores y doce escultores, habiendo un total de 130 obras de arte.

II SALON DE ARTE JUVENIL

Las horas de visita al II Salón de Arte Juvenil, instalada en el Hogar de las Falanges Juveniles de Franco (plaza de los Campos, 17), es de siete a nueve de la noche. La entrada es pública.

Música

HOY, CONCIERTO DE GERARDO DIEGO

Esta tarde, a las ocho, tendrá lugar en los salones del Centro Artístico el anunciado concierto-conferencia, a cargo del eminente poeta y pianista Gerardo Diego, con la colaboración del gabinete técnico del ministerio de Información y Turismo.

Las invitaciones, en la conserjería, para socios y familiares.

Junta provincial para la subasta del material de Obras Públicas de la provincia

ANUNCIO

Hasta las once horas del día 22 del presente mes, y durante las horas hábiles de oficina para el público, se admitirán en esta Jefatura de Obras Públicas —Negociado de Maquinaria—, proposiciones para la subasta del material en desuso de vehículos y maquinaria de este Servicio: la composición de los lotes y su tasación, así como las condiciones y demás requisitos para tomar parte en dicha subasta, se encuentran a disposición del público en el citado Negociado, durante las horas de diez a trece de la mañana.

Asimismo, el material podrá ser examinado en dichas horas, en los talleres de esta Jefatura, sitos en la carretera de Santa Fe —Plantel de Casa Quemada.—EL PRESIDENTE.—P. A. JOSE MENDEZ.

EVERGLAZE IMPERIAL

La más bella envoltura para la mujer

PORQUE AÑADE A SU GRAN CALIDAD UNAS PROPIEDADES QUE HASTA AHORA NO TUVO NINGUN TEJIDO.

ES FACIL DE LAVAR. SECA RAPIDAMENTE. NO ENCOGE. NO NECESITA PLANCHARSE. NO SE ARRUGA. NO SE MANCHA NI ENSUCIA FACILMENTE. NO DESTIÑE. NO SUELTA PELUSA. TIENE MAYOR DURACION.

La tela EVERGLAZE* IMPERIAL

Una marca registrada que significa telas terminadas y revisadas de acuerdo con procedimientos standard controlados y prescritos por JOSEPH BANCROFT & SONS Co. de EE. UU.

Ya está a la venta en

ALMACENES *El Aguila* GRAN VIA, 14

EL CADAVER DEL P. COLOGAN RECIBIO SEPULTURA EN LA CAPILLA DEL CEMENTERIO DEL COLEGIO DE CARTUJA

De edificante vida religiosa, se distinguió por su celo hacia los seminaristas

AL INGRESAR EN LA COMPAÑIA DE JESUS RENUNCIO AL MARQUESADO DE LA CANDIA

Ayer, a las cinco de la tarde, después de cantado el oficio de difuntos en la iglesia del Colegio de Cartuja, en sufragio del alma del P. Tomás Cólogan, fallecido la madrugada anterior, fué trasladado su cadáver a la capilla del cementerio del Colegio.

Al duelo de la Comunidad de los Padres de Cartuja se asociaron el vicario general del Arzobispado, en representación del señor Arzobispo; primer teniente alcalde, don Santiago González Sola, que ostentaba la representación del alcalde; teniente coronel de Aviación, señor Alvarez, por el conde de Romeral; jefe de la base aérea; don José Godoy Fonseca, subdelegado de Hacienda; don José Méndez Rodríguez-Acosta, ingeniero jefe de Obras Públicas; destacados miembros del clero, Seminarios de Granada y Guadix, representaciones de diversas Comunidades religiosas y Colegios; señores Antequera y Zárate, familiares del difunto P. Cólogan, numerosos amigos y fieles, entre los que destacaba una representación del pueblo de Belicena, donde desempeñó el P. Cólogan sus últimos ministerios sacerdotales.

A última hora de la tarde llegaron procedentes del Puerto de Santa María los sobrinos del P. Cólogan, señores marqueses de la Candia, don Antonio Cólogan y Osborne, doña Cristina Cólogan y Ponte, con su esposo don Ignacio Osborne Vázquez, y don Tomás Osborne Vázquez y señora.

* * *

El P. Tomás Cólogan Zulueta, nació en Cádiz el 16 de febrero de 1890. Cursó brillantemente el bachillerato en el Colegio de PP. Jesuitas del Puerto de Santa María, obteniendo los primeros premios y siendo distinguido en los dos últimos años (1905 y 1906) con las dignidades de regulador y príncipe del Colegio, de donde pasó al noviciado de la Compañía de Jesús, renunciando al marquesado de la Candia. La generosa renuncia que hizo el P. Cólogan de los bienes y honores de este mundo, la coronó con una vida religiosa verdaderamente edificante, aureolada con destellos de sencillez evangélica, austera e incansable laboriosidad y eficiente apostolado.

Sus efemérides jesuíticas se suceden con el ritmo tradicional en la Orden. Terminada su carrera eclesiástica en España, pasa a la Universidad de Munich, donde se especializa en Historia de la Iglesia y Patrología, cátedra que regentó durante veintisiete años en Cartuja, Marneffe (Bélgica), Entre-os-Rios (Portugal) y nuevamente en Cartuja. Junto con esta actividad científica fundamental, el P. Cólogan desarrolló periódicamente diversos cursos monográficos en especial de Historia de la Liturgia; reorganizó y amplió la biblioteca de la Facultad, colaboró en el diccionario Espasa y en diversas revistas eclesiásticas, y entre otros estudios nos complacemos en mencionar la interesante disertación histórica con que inauguró el presente curso académico.

Hasta aquí la faceta científica del Padre Cólogan, tal vez menos conocida de los numerosos amigos y personas que han experimentado el benéfico influjo de su celo sacerdotal. El objeto predilecto de este celo fueron los sacerdotes y los seminaristas. Los catorce últimos años de su vida los consagró a la dirección espiritual del Seminario Mayor de Granada, si se exceptúa el trienio en el que tuvo a su cargo la dirección del Seminario Mayor de Guadix. Años de una labor fecunda, oculta y abnegada, cuyo complemento ha sido la perseverante solicitud en poner al servicio del clero su experiencia y su palabra.

Entre-os-Rios, San Isidro, Otura, Belicena, etc., son nombres que evocan la actividad apostólica del P. Cólogan con fieles de todas condiciones, a los que prodigaba sus prudentes consejos y su asistencia sacerdotal, impregnada de una bondad y piedad inagotable. Su última jornada la vivió en Belicena. Después de largas horas de confesonario, mientras predicaba el sermón de Pasión la noche del Jueves Santo, le sobrevino la hemiplejía que en breves días nos lo ha arrebatado.

Descanse en paz, y sea el Señor su premio.

ANTIGUOS ALUMNOS DE JESUITAS

La Asociación de antiguos alumnos de la Compañía de Jesús residentes en Granada celebrará un funeral en sufragio del alma del que hasta ahora fué su director, R. P. Tomás Cólogan, el día 14 (D. m.), en la iglesia del Sagrado Corazón (Gran Vía), a la hora que oportunamente se avisará. La reunión fraternal y fiesta literaria de este año queda aplazada hasta el próximo otoño.

TOROS

MEJORA MIGUEL ANGEL

SEVILLA, 5. (CIFRA).—El diestro mejicano Miguel Angel ha sido visitado esta noche por el doctor Leal Castaño, quien le encontró en estado muy satisfactorio dentro de la gravedad. No ha tenido fiebre durante toda la jornada, y las pulsaciones se mantienen a un ritmo de ochenta por minuto. De no surgir complicaciones, se cree que el herido entrará pronto en un período de franca mejoría. El muchacho está muy animoso y conversa con las personas que le visitan. Su apoderado ha cursado esta noche un cable a los familiares de Miguel Angel, dándoles cuenta de la mejoría experimentada por el diestro.

"LA SANGRE DE LOS MARTIRES DE LA IGLESIA NO ES NUNCA INFECUNDA"

«EN ESPAÑA ES CADA VEZ MAYOR EL NUMERO DE VOCACIONES ECLESIASTICAS»

PALABRAS DEL NUNCIO DE SU SANTIDAD, MONSEÑOR ANTONIUTTI, A LOS SEMINARISTAS, POCO ANTES DE MARCHAR A JAEN

Ayer mañana, a las once, el nuncio de Su Santidad, monseñor Antoniutti, acompañado del señor Arzobispo, doctor García de Castro; monseñor don Luis de Despujol, prelado doméstico de Su Santidad; Rvdo. P. Henrry Felsecker, provincial de los Padres Misioneros de América, en el Japón; y secretario-canciller del Arzobispado don Tarsicio Herrero del Collado, se dirigió desde el palacio arzobispal a la iglesia de San Jerónimo, donde fueron recibidos por el catedrático de la Facultad de Filosofía y Letras, don Antonio Marín Ocete.

Monseñor Antoniutti visitó detenidamente este templo, donde reposan los restos del Gran Capitán. Desde San Jerónimo se dirigió a la basílica de San Juan de Dios, donde fué recibido, en unión de las personalidades que le acompañaban, por la Comunidad de Hermanos Hospitalarios. Después de contemplar la basílica, que ofrecía un fantástico aspecto, luciendo su iluminación extraordinaria, pasó al camarín donde se guardan los restos del Apóstol de la Caridad. Monseñor Antoniutti quedó maravillado de las reliquias valiosísimas que se guardan en esta iglesia. Firmó, en unión del señor Arzobispo, en el libro que le fué presentado, como recuerdo de esta visita.

Antes de partir, en el templo otra vez, dió la bendición apostólica a los fieles.

VISITA A LAS OBRAS DE LA ASOCIACION BENEFICA «NUESTRA SEÑORA DE LAS ANGUSTIAS»

Desde este lugar, se dirigió a la carretera de Pinos Puente, a fin de visitar las obras para la construcción de 204 viviendas y doce tiendas-talleres, de la Asociación de Nuestra Señora de las Angustias. Allí fué saludado por el delegado diocesano de Acción Católica, don Angel Guevara Horcas, a quien acompañaban nutrida representación de dicha Asociación, compuesta, entre otros, por los señores Méndez Rodríguez-Acosta, Romero de la Cruz, y Gómez López. Fueron presentados a monseñor Antoniutti los planos de dichas obras, informándole que se efectúan con los beneficios que se obtienen en la Tómbola de la Caridad.

VISITA A LA CARTUJA Y SEMINARIO MAYOR

Por último, visitó la iglesia de la Cartuja, donde fué recibido por el rector de la Facultad Teológica. Después de contemplar el templo y más detenidamente la famosa Sacristía, a la salida, fué aclamado por los seminaristas que le aguardaban al pie de la escalinata. Uno de ellos, pronunció una salutación, en verso, muy sentida.

Monseñor Antoniutti pronunció unas palabras, agradeciendo la atención de los seminaristas granadinos. Expresó la emoción que le había producido la visita a Granada, que le recuerda a las tierras del Canadá, por sus nieves, y resaltó el espíritu cristiano de sus habitantes. Refiriose a la pasada guerra de liberación, en lucha con los enemigos de Dios, y resaltó cómo la sangre de los mártires y especialmente de los prelados y sacerdotes asesinados ha sido fructífera. El número de vocaciones eclesiásticas es cada vez mayor, por lo que hemos de congratularnos. Recordó que durante dicha contienda, hallándose en Santander, en la Universidad de Comillas, tuvo ocasión de ordenar a tres sacerdotes de la diócesis de Barcelona, cuyo prelado, el doctor Irurita, había sido asesinado. Aludió, a continuación, a la presencia de ochocientos nuevos sacerdotes asistentes al Congreso Eucarístico de Barcelona, lo que prueba que aquella sangre de los mártires no ha sido estéril.

Después hizo una exaltación de las virtudes que deben adornar al sacerdote, formado en el sufrimiento por Cristo, en el amor a la Luz, a la Verdad, y estar dispuesto siempre a procurar el triunfo de la Iglesia.

Las palabras del nuncio de Su Santidad fueron acogidas con aplausos y vítores al Pontífice. Como recuerdo fueron distribuídas entre los seminaristas estampas con la efigie de la Santísima Virgen y San Pedro.

Acto seguido, se dirigió el nuncio al Seminario Mayor, donde fué recibido por el rector, doctor don Paulino Cobo González, y profesorado. Visitó detenidamente todo el edificio. Asimismo, como recuerdo, donó entre los profesores medallas con las efigies de la Virgen y del Pontífice, Pío XII.

MARCHO A JAEN

A las doce, en unión del señor Arzobispo y del secretario canciller del Arzobispado, monseñor Antoniutti, emprendió el viaje a Jaén, en cuya ciudad visitó la Catedral y la capilla del Santo Rostro, la Institución Teresiana y el Seminario.

El señor Arzobispo, doctor García de Castro, regresó a Granada en las últimas horas de la tarde.

* * *

En la secretaría particular de la Alcaldía, nos fué facilitada la siguiente nota:

«El nuncio de Su Santidad, monseñor Antoniutti, en la conversación que mantuvo el día de su llegada a nuestra ciudad, con el alcalde accidental, señor González Sola, manifestó a éste su gratitud por el cariñoso recibimiento que le había tributado el pueblo granadino, con motivo de su visita a esta capital, no obstante el carácter privado de la misma. Monseñor Antoniutti rogó al señor González Sola hiciera pública esta expresión de su agradecimiento y satisfacción por las singulares muestras de adhesión y afecto recibidas en cuantos lugares hizo acto de presencia y de las que conservará el más grato de los recuerdos».

EL GOBIERNO, INFORMADO DE LA CONFERENCIA DE GINEBRA

SANZ ORRIO, EMBAJADOR EN MANILA

Se incorporan a los escalafones de su clase al personal docente de la Escuela de Artes y Oficios de Guadix

Se dictan normas sobre corte de olivos, almendros y otros frutales

(Viene de la página primera)

de transporte. Acuerdo por el que se pasa a la escala de tierra a un teniente de navío. Franquicias arancelarias.

Hacienda. — Decreto-ley sobre modificación del artículo primero de la ley de 23 de diciembre de 1953, relativa al Cuerpo de inspectores de Enseñanza Primaria y del profesorado de Escuelas del Magisterio. Decreto por el que se modifican los artículos ciento veinte y ciento veintiuno de las vigentes ordenanzas de Aduanas. Expedientes de trámite.

Gobernación. — Decreto por el que se conceden al Ayuntamiento de Madrid los beneficios fiscales de las zonas de ensanche para los territorios de los términos municipales anexionados. Decreto por el que se aclara la cuantía de las tasas postales. Decreto por el que se autoriza al Parque Móvil de ministerios civiles, para la venta de material automóvil y repuestos, procedentes de otros organismos oficiales. Decreto por el que se deniega la segregación del Municipio de Aguilafuente, del partido judicial de Cuéllar, para su agregación al de Segovia. Decreto por el que se autoriza el cambio de denominación del pueblo de Grajos, por la de San Juan del Olmo, en la provincia de Avila. Decreto por el que se autoriza al Ayuntamiento de Alcaracejos (Córdoba), la creación de su escudo heráldico municipal. Expediente sobre adquisición de aparatos telaimpresores destinados a los servicios de telecomunicación del Estado. Expediente sobre adquisición de equipos y elementos accesorios destinados a la ampliación de las istalaciones para el servicio de telex. Expedientes de diversas obras de reconstrucción en localidades adoptadas por Su Excelencia el Jefe del Estado. Expediente de construcción de un grupo de viviendas económicas. Expediente de ejecución de obras para la construcción del nuevo Gobierno civil de Lérida. Expedientes de revisión de precios, de personal y de trámite.

Obras Públicas. — Decreto por el que se autoriza a don Santiago Padilla Cebles para prolongar una galería de alumbramiento de aguas subterráneas en el término municipal de la Victoria de Acentejo (isla de Tenerife). Decreto por el que se autoriza a celebrar la subasta de las obras del proyecto de replanteo previo del de saneamiento de Lardero (Logroño). Expedientes de revisión de precios.

Educación Nacional. — Decreto por el que se regula la constitución y el funcionamiento de la inspección oficial de Enseñanza Media. Decreto por el que se reglamenta la selección del profesorado oficial de Enseñanza Media y Profesional (Instituto laborales). Decreto por el que se dan normas para intensificar las enseñanzas de Geografía, Historia y Literatura de Hispano-América, en los centros docentes de carácter superior. Decreto por el que se amplían las finalidades de la residencia «Generalísimo Franco», de la Ciudad Universitaria de Madrid, y se le confiere el carácter de Colegio Mayor hispano-árabe. Decreto por el que se autoriza la creación en Tarragona del «Colegio Menor episcopal de San Pablo». Decreto por el que se incorpora a los escalafones de su clase, al personal docente de las escuelas de Artes y Oficios de Guadix e Ibiza. Decreto por los que se aprueban los proyectos de obras para Escuela de Magisterio de Madrid: Facultad de Filosofía y Letras, de Granada; Colegio Mayor hispano-árabe, de la Ciudad Universitaria, de Madrid; Escuelas de Magisterio y anejas, de Huelva, y grupos escolares, «Gesta de Oviedo» y «Simancas», de Oviedo y Gijón, respectivamente. Decretos por los que se declaran de urgencia, a efectos de expropiación forzosa, las obras para el Instituto nacional de Enseñanza Media de Las Palmas, y para la Escuela de Comercio, de Granada.

Trabajo.—Decreto por el que se nombra delegado provincial de Trabajo de Cáceres, a don Antonio Marcelo Corchado. Ordenes aprobadas en Consejo de ministros, por las que se modifican las reglamentaciones de trabajo en la agricultura, en las provincias de Madrid, Cuenca, Guadalajara, Lérida y Gerona. Orden aprobada en Consejo de ministros por la que se concede la medalla al Mérito en el Trabajo, en su categoría de oro, a don Pedro Chicote Serrano. Orden aprobada en Consejo de ministros por la que se concede la medalla al Mérito en el Trabajo, en su categoría de oro, al don Pedro Delicado.

Industria.—Decreto conjunto con el ministerio de Información y Turismo, por el que se declara aplicable a la agencia Efe S. A. la ley de 24 de octubre de 1939. Decreto por el que se convoca concurso para la instalación de una fábrica de pasta Kraft, cruda y blanqueada, en Galicia. Decreto por el que se concede a don Juan Sampol Mairata el derecho a acogerse a los beneficios de la ley de expropiación forzosa, para la adquisición de una finca, propiedad de doña María Puigserver, denominada "Ses Forcas", sita en el término municipal de Selva (Mallorca).

Agricultura. — Decreto por el que se aprueba el plan general de colonización de la zona regable del canal de Villagonzalo (Salamanca) y se declara de utilidad pública su concentración parcelaria. Decreto por el que se aprueba el plan general de colonización en las zonas dominadas por los canales alto y bajo del Bierzo (León). Decreto sobre colegiación de los ingenieros de Montes. Decreto por el que se dictan normas sobre cortes de olivos, almendros y otros frutales. Decreto por el que se regula la campaña de recogida de cereales y leguminosas 1954-55.

Secretaría general del Movimiento.—Informe sobre el plan de construcción de viviendas por la Obra sindical del Hogar.

Aire.—Expedientes de obras y adquisiciones.

Comercio. — Acuerdo comercial y de pagos con Grecia. Informe sobre revisión por la Comisión mixta del acuerdo comercial y de pagos con Alemania e Irlanda. Acuerdo por el que se dan normas para liberalizar la importación de determinadas mercancías. Acuerdo por el que se aprueba el reglamento orgánico provisional del ministerio de Comercio.

Información y Turismo.—Decreto conjunto con el ministerio de Industria por el que se declara aplicable a la agencia Efe S. A. la ley de 24 de octubre de 1939. Acuerdo por el que se fija el emplazamiento de nuevos paradores de Turismo en Tordesillas, Villafranca del Bierzo y Almería. Acuerdo por el que se adoptan medidas para la protección e incremento del turismo. Informe sobre el plan de festivales artístico-populares en varias provincias españolas.

EDUCACION NACIONAL

BASES PARA EL PREMIO "ALVARO LOPEZ NUÑEZ 1954"

La Comisión nacional de Mutualidades y Cotos escolares de Previsión ha anunciado un concurso para la adjudicación del premio "Alvaro López Núñez 1954", al que pueden concurrir todos los pertenecientes al Magisterio.

Se designa como tema "Las Mutualidades y Cotos Escolares de Previsión, auténticas fuentes de educación activa". Deberá desarrollarse el plan de organización escolar para que estas instituciones, con sus abundantes medios educativos, se incorporen a los períodos segundo y tercero que el artículo 18 de la ley de Educación Primaria establece con carácter obligatorio. Los conocimientos que hayan de desarrollarse en el programa no serán extraños a los contenidos en los cuestionarios nacionales obligatorios para la enseñanza primaria, aprobados por el ministerio de Educación Nacional, sino que, por el contrario, han de vivificar muchas nociones en ellos recogidas en cada grupo de conocimientos instrumentales, formativos o complementarios.

Se tendrá en cuenta su aplicación práctica en toda escuela y de modo especial en las rurales. La extensión no excederá de 300 cuartillas a doble espacio, a máquina, por una sola cara. Los originales se presentarán por triplicado a la mencionada Comisión, Manuel Silvela, 4, Madrid, hasta el día 30 de octubre próximo, y llevarán un lema en la forma acostumbrada, con plica. El original premiado será propiedad de su autor, que quedará obligado a imprimirlo en una edición mínima de tres mil ejemplares y ponerlo en el mercado en un plazo no superior a cinco meses. De no hacerlo así, la Comisión quedará propietaria de la obra, la cual lo imprimirá cuantas veces lo crea necesario, sin más obligación que entregar al autor el número de ejemplares que correspondan a diez mil pesetas. El premio consistirá en la entrega de diez mil pesetas y la Comisión nacional adquirirá el número de ejemplares que correspondan a otras diez mil pesetas, en caso de que la obra fuese editada por el autor. Pasados tres meses de la publicación del fallo, serán destruidos los originales no reclamados.

Profesores adjuntos.—En el "Boletín Oficial del Estado" del día 4 se convoca concurso-oposición para proveer la plaza de profesor adjunto de Química técnica de nuestra Facultad de Ciencias.

Declaraciones de Eisenhower

(Viene de la página primera)

tase en una noche. Hay demasiados problemas importantes que resolver, pero en general hay un sentido de urgencia. El hecho de que esté en proceso de formación una organización de esa clase podría tener importante efecto sobre lo que suceda en Ginebra durante la fase indochina de la conferencia.»

El presidente dijo que daba su completo apoyo a Foster Dulles por la forma en que lleva la conferencia de Ginebra, y dijo es el más grande secretario de Estado que recuerda. Rechazó la especie de que la política exterior norteamericana haya sido derrotada en Ginebra. Mientras dura una batalla —dijo— no puede considerarse perdida, y hasta ahora nada se sabe de derrota. Eisenhower dijo sigue apoyando hasta el límite al secretario de Ejército, Stevens, en su disputa con el senador Mac Carthy. Señaló ha hablado varias veces con Stevens desde el comienzo de las sesiones de investigación, la última vez el pasado viernes, que, declaró, compensarán la pérdida de prestigio y respeto nacional que pudiera haberse experimentado. Añadió que al decir la semana pasada esperaba el rápido término de las sesiones, no quiso indicar fuese partidario de acortar la vista antes de cegar a una respuesta efectiva sobre las principales cuestiones.

CONTRADICCION

LONDRES, 5. (EFE).—Casi al mismo tiempo que el presidente Eisenhower decía en su conferencia de Prensa que se celebran activas conversaciones de Norteamérica con los "países interesados" acerca de un pacto de seguridad para el Sureste de Asia, el ministro de Estado británico para Asuntos Exteriores, Selwyn Lloyd, decía en los Comunes que no se han celebrado por Inglaterra conversaciones con ese objeto, aunque es probable que comiencen antes de que termine la conferencia de Ginebra, sin que ello esté en contradicción —afirmó—con la postura de sir Winston Churchill, contraria a emprender cualquier acción militar (en Indochina) antes de que se conozcan los resultados de la conferencia ginebrina.

WILSON, ESTRECHADO A PREGUNTAS

WASHINGTON, 5 (EFE). — El secretario de Defensa, Charles E. Wilson, ha celebrado una conferencia de Prensa, en la que ha dicho, entre otras cosas, que no cree que los Estados Unidos vayan mucho más lejos de lo que han ido ya en su ayuda a los franceses en el conflicto de Indochina, sin contar previamente con la autorización del Congreso. Los periodistas forzaron a Wilson, estrechándole a preguntas, a que dijera concretamente si la intervención de los Estados Unidos en Indochina, bien aisladamente o con otros aliados, sigue todavía en estudio. Sin embargo, Wilson eludió el facilitar respuestas directas y categóricas a tales preguntas. Señaló que se trataba de un problema que ha sido explicado ya por el presidente Eisenhower y que no tenía nada que añadir. Asimismo, el secretario de Defensa declaró que el almirante Radford, jefe del Estado Mayor conjunto, no había prometido al general Paul Ely, jefe del Estado Mayor central francés, que los Estados Unidos intervendrían con fuerzas armadas en Indochina.

Wilson fué preguntado sobre si sus observaciones querían decir que no se había llegado a una decisión final sobre la cuestión de la intervención estadounidense, y el secretario de Defensa se limitó a contestar que la guerra de Indochina forma parte de una situación muy compleja y delicada. Comenzó hace ocho años como una guerra civil —dijo Wilson— y aunque los Estados Unidos consideran la actual lucha como una batalla contra la agresión comunista, no es de esta forma como la ven otros pueblos.

El secretario de Defensa rehusó comentar cuestiones tales como si la ayuda americana a Inglaterra y Francia sería interrumpida o reducida si firmaban dichos países una paz por separado, en Ginebra, con el Vietminh, así como el efecto que, sobre la futura seguridad del Sureste asiático, tendría la partición de Indochina. Sin embargo, a esta última pregunta, dijo que todo dependería del tipo de partición de que se tratase.

Más adelante, y para aclarar la posición de los Estados Unidos, Wilson dijo que el país no puede actuar como un policía vigilante del mundo entero: «Ni siquiera un buen policía es popular durante mucho tiempo —señaló—. Perderíamos a nuestros amigos». Esto no quiere decir, dijo seguidamente, que los Estados Unidos vayan a abandonar sus intereses vitales en cuanto a seguridad. Todo esto es complicadísimo, manifestó a los periodistas, en un intento de eludir la cuestión.

Un periodista preguntó al secretario de Defensa si los Estados Unidos habían decidido que Indochina tiene que ser conservada a toda costa. Wilson contestó que él no utilizaría la expresión «a toda costa». «Hemos decidido —aclaró— que Indochina es parte importante para el mundo libre». En este momento de la conferencia de Prensa, un informador preguntó a Wilson si Indochina podría salvarse sin la intervención norteamericana. Wilson respondió que eso dependía de que el pueblo francés considerase que salvar a Indochina tiene o no la suficiente importancia, y agregó que la intervención norteamericana depende también de otras naciones.

Finalmente, el secretario de Defensa eludió una pregunta en la que se abordaba la cuestión de las conversaciones con Inglaterra y Francia en orden a una actuación conjunta. Sobre ésto —contestó el secretario de Defensa— es mejor que pregunten al secretario de Estado, John Foster Dulles.

WILSON MARCHARA A EXTREMO ORIENTE

WASHINGTON, 5 (EFE). — El secretario de Defensa, Charles E. Wilson, ha confirmado que proyecta salir para Extremo Oriente el próximo día 11. Dijo que todavía no había decidido, en definitiva, su itinerario, pero que no pensaba ir a Indochina. Añadió que tampoco existe en la actualidad plan alguno para que el general James Van Fleet se desplace a dicho país asiático, en la visita de inspección de la ayuda militar norteamericana en Extremo Oriente, que inició la semana última.

DULLES YA ESTA EN WASHINGTON

WASHINGTON, 5 (EFE). — El secretario de Estado, Foster Dulles, ha manifestado a su regreso de la capital suiza, que informará al presidente Eisenhower sobre la conferencia de Ginebra y otros acontecimientos diplomáticos, pero declinó el hacer comentarios, limitándose a decir «que las cosas marchaban en Ginebra, como se esperaba».

Fué recibido en el aeropuerto, por el vicepresidente Nixon y otros altos funcionarios del Gobierno.

HOY, FESTIVIDAD DE SAN JUAN EVANGELISTA

NOTARIOS Y REGISTRADORES DE LA PROPIEDAD CELEBRARAN EL DIA DE SU PATRON

El Ilustre Colegio Notarial y los Registradores de la Propiedad de su territorio, celebrarán hoy la fiesta de su Patrono, San Juan Evangelista, asistiendo los colegiados a una misa solemne, a las once, en la capilla del Colegio, San Jerónimo, 68.

Por la tarde, a las siete y media, en el salón de actos, pronunciará una conferencia el catedrático de Derecho Penal, don José María Stampa Braun, sobre el tema "Consideraciones en torno a la falsedad documental".

✝

D. O. M.

EXCMA. SRA. D.ª MERCEDES MARQUEZ CALVO-FLORES

Viuda del Excmo. Sr. D. Fermín Garrido Quintana

Hermana titular de la Caridad de San Vicente de Paul y Terciaria Franciscana

Que falleció en el día de ayer, después de recibir los Santos Sacramentos y la bendición de Su Santidad

(R. I. P. A.)

Su director espiritual, don José García de la Chica (párroco de San Agustín); sus afligidos hijos, Mercedes, Silvina (viuda de Garrigosa), Concepción, Fermín, Manuel, Federico, Francisco, Angela, María del Rosario, María de las Angustias, Pilar y José María; hijos políticos, don Rafael Jiménez (marqués de Santa Casilda), don Francisco García Segura, doña Antonia Evangelista, doña Carolina Torres Puchol, don Leopoldo Cabrera, don José Velasco, don Luis de la Maza, don Manuel Martín de Rosales y doña Carmen Pérez Manzuco; hermana, doña María (viuda de Serratosa); hermanos políticos, don Fernando Escobar Manzano, don Francisco Garrido Quintana y doña Carmen Quiruga (viuda de Márquez); nietos, biznietos, sobrinos, sobrinos políticos y demás familia,

PARTICIPAN a sus amistades tan sensible pérdida, rogándole una oración por el eterno descanso de su alma y asistan al funeral que se celebrará en el día de hoy, a las once de la mañana, en la parroquia de San Agustín, por cuyo favor les quedarán reconocidos.

Granada, 6 de mayo de 1954

El Excmo. y Rvdmo. Sr. Arzobispo ha concedido indulgencias en la forma acostumbrada.

Funeraria «Nuestra Señora del Carmen». VICTORIANO MORAL, S. Jerónimo, 56. Teléfono 1748.—GRANADA.

MAC CARTHY GANA A STEVENS

PODEROSAS FUERZAS INTENTAN QUE CESE EL PLEITO ANTE LA TELEVISION

Correo de WASHINGTON

LAS audiencias del juicio entre Mac Carthy y Stevens han continuado esta mañana normalmente con el ministro del Ejército todavía en la silla de testigos y el senador haciéndole preguntas ante los mil ojos de la televisión. El senador le ha presentado al ministro por qué ordenó al personal del Ejército que no compareciera ante el Comité de Investigación y el ministro contesta que lo hizo porque el Comité de Mac Carthy había abusado del general Zwcker, y él, Stevens, no estaba dispuesto a que siguiera cometiendo abusos. Mac Carthy vuelve a preguntar si no es cierto que después de una reunión que tuvieron en una oficina del Senado, el ministro Stevens firmó un memorándum de entendimiento en el que se comprometía a dar al Comité los nombres de las personas responsables del caso de Peres, comandante de filiación comunista, que fué ascendido luego con honores a pesar de ser comunista.

A esto contesta Stevens que sí, que él firmó ese memorándum, pero que lo hizo con gran repugnancia. Mac Carthy le pregunta por qué lo hizo con repugnancia y por qué no suministró luego los nombres de las personas responsables del ascenso y licenciamiento honorable de Peres, después que se había comprometido por escrito a suministrar esa lista al Comité. El ministro Stevens contesta que no lo hizo porque no le gusta el tipo de investigación que realizaba el Comité y él prefirió que el propio ministro del Ejército llevase a cabo esa investigación, por lo cual él, Stevens, había dado órdenes de que se investigara el asunto. En ese punto el fiscal del juicio interviene y le pregunta a Stevens dónde están los resultados de esa investigación que él dice haber ordenado. «Después de tres meses puede usted presentar ante este Comité el resultado de esa invesigación?», le pregunta el fiscal. Y Mr. Stevens dice que no, que la investigación no está terminada todavía.

Tal vez este breve resumen de lo que ha ocurrido en la vista de esta mañana sea una amena ilustración para explicar por qué a estas alturas se está levantando un gran clamor en muchos sitios para poner fin rápidamente al juicio y echarle tierra al pleito entre el senador Mac Carthy y el ministro Stevens. La razón fundamental es que Mac Carthy está ganando y que como las transcripciones televisadas no admiten trampa, ni enmienda, ni corrección tendenciosa, el público se está dando cuenta de que el senador de Winsconsin tiene toda la razón. Semejante reacción pública ha alarmado seriamente a los mismos que habían urdido el enredo en la creencia de que con este juicio iban a destruir al senador Mac Carthy. Ahora bien, el tiro les ha salido por la culata y quieren deshacer el tinglado antes de que sea demasiado tarde. El Comité de Investigación celebrará esta noche una sesión ejecutiva para tratar la cuestión de procedimiento a puerta cerrada. Lo que se va a discutir es si se debe o no continuar el juicio y en caso de que se continúe, si conviene o no hacerlo sin televisión. El punto clave del asunto está en la televisión. Si los enemigos de Mac Carthy consiguen que se continúe el juicio, pero sin televisión, habrán cantado con ello las cuarenta. Porque entonces la opinión pública estará sujeta a la versión que quiera darle la Prensa del asunto. Y ya se sabe que la Prensa está más de un ochenta por ciento en contra de Mac Carthy. El juicio se tendrá que suspender a requerimiento de la parte contraria o continuará como hasta ahora, con televisión. Esta parece ser la estrategia del senador Mac Carthy.

El vicepresidente Nixon y varios senadores han expresado su repugnancia ante este juicio, basándose en que la opinión pública distrae su atención de los asuntos interesantes y que los Estados Unidos pierden prestigio ante el mundo. El propio presidente Eisenhower ha expresado su esperanza de que el asunto concluya cuanto antes. La idea, basada en motivos patrióticos,, ha sido recogida con entusiasmo por la Prensa liberal y jaleada todo lo posible. Esto significa que la razón auténtica de que hayan surgido de pronto tantísimas voces pidiendo que se suspenda el juicio, está en el hecho de que Mac Carthy lo está ganando. Para mayor claridad, cabe poner la oración por pasiva en esta forma: Si Mac Carthy estuviera perdiendo, si el juicio hubiese resultado ser lo que esperaban los liberales, la tumba o el patíbulo de Mac Carthy, nadie abogaría por la suspensión de ninguna manera, por más razones patrióticas que se adujeran y por muchos argumentos que se dieran de que su continuación perjudicara el prestigio del país.

RODRIGO ROYO

* * *

WASHINGTON, 5 (EFE). — El senador Mac Carthy ha sacado a la luz una carta que se supone escrita por el director del F. B. I., J. Edgard Hoover, en 1941, al servicio de inteligencia del Ejército, en la que ponía en aviso que un empleado de Fort Monmouth (Nueva Jersey), tenía «relación directa con un agente de espionaje».

Mac Carthy dijo que la carta se refería a Aaron Coleman, quien fué suspendido de su cargo en los laboratorios de «radar» del citado Fort Monmouth.

Inmobiliaria del Sur de España, S. A.

Junta general ordinaria

Se convoca a Junta general ordinaria de accionistas, que se celebrará en el domicilio social el día 14 de mayo en primera convocatoria, y el día 15 en segunda, a las cinco de la tarde, para examinar y aprobar, en su caso, la Memoria, Balance y cuentas que lo integran, la gestión del Consejo de Administración, convalidar el reparto de dividendo ya efectuado y proceder a la elección de censores de cuentas para 1954.

* * *

Con anterioridad a esta Junta, se convoca a los señores accionistas a una reunión previa que se celebrará en Granada, Gran Vía, 14, el próximo día 8, a las seis y media de la tarde. Podrán asistir, tanto a esta reunión como a la Junta, todos los accionistas que lo deseen, si bien sólo tendrán derecho a voz y voto los propietarios de 50 o más acciones.

Las tarjetas de asistencia, se recogerán en el domicilio social en Madrid, y en Granada, Gran Vía 14, de once a una y media de la mañana y de cinco a siete de la tarde, desde esta fecha.

Granada, 6 de mayo de 1954.—EL CONSEJO DE ADMINISTRACION.

N A T O

PARIS, 5. (EFE).—Las seis naciones que forman la proyectada Comunidad de defensa europea han acordado "en principio" colocar al ejército unificado de la EDC bajo el control directo de un Parlamento internacional de elección popular, según ha anunciado el ministerio de Asuntos Exteriores francés.

La «Tarjeta de asistencia del Seguro de Enfermedad» es un documento de identidad, cuya posesión será requisito indispensable para solicitar y recibir las prestaciones del mismo.

FOSTER DULLES Y SCELBA conferenciaron en Roma

No se espera ninguna consecuencia inmediata sensacional

EN un viejo castillo del 700, cercano al aeropuerto milanés de Maltensa, suntuosa propiedad perteneciente hoy a un acaudalado industrial textil, es decir, en Villa Carminati, se celebró el anunciado coloquio entre Foster Dulles y Scelba. Testigos o, mejor dicho, interlocutores también de estas conversaciones ítalo-norteamericanas, que han durado tres horas escasas, han sido el ministro de Asuntos Exteriores italiano, Piccioni, y la embajadora de los Estados Unidos en Roma, Clara Luce.

Así, pues, accediendo a invitaciones italianas, el secretario de Estado norteamericano ha querido desviar un poco su viaje de regreso de Ginebra a Wáshington, para establecer un intercambio directo de ideas y de puntos de vista con el presidente del Consejo de ministros de Italia. Ni por la breve duración de este coloquio, ni por las modalidades que ha revestido, cabía esperar ya anticipadamente ningún resultado, ninguna consecuencia inmediata y sensacional. En este sentido la prosa genérica y vaga del comunicado oficial parece ajustarse a la verdad. Un amplio examen de los diversos asuntos de la situación internacional y de las cuestiones de recíproco interés para los dos países han sido el fruto y el objetivo de estas rápidas conversaciones. Desentrañando el comunicado oficial, y según expresan voces oficiosas, cuatro temas o argumentos han sido abordados en dicho coloquio: axamen de la situación general en relación con la alianza atlántica y la tensión entre el mundo occidental y el soviético: problema de

Correo de ROMA

la C. E. D. por lo que se refiere a la ratificación italiana cuestión triestina enfocada de acuerdo con las recientes conversaciones sostenidas en París por Piccioni, y, en fin, el problema de los encargos norteamericanos de material bélico a las industrias italianas.

LAS CUESTIONES DEBATIDAS

Por lo que respecta al primer punto, se piensa que Scelba no habrá podido por menos de referirse a la acción de las fuerzas comunistas en este país, especialmente on su actual campaña contra la C. E. D.

A este propósito, el presidente del Consejo se habrá esforzado, sin duda, en tranquilizar a su interlocutor sobre la solidez del régimen democrático y la estabilidad de la exigua plataforma gubernamental. En lo que se refiere a la C. E. D., el jefe del Gobierno seguramente ha reafirmado el planteamiento degasperiano de esta cuestión. Concretamente ha tenido que asegurar a Foster Dulles que Italia no pretende plantear una disyuntiva entre ratificación de la C. E. D. y solución del problema triestino. No obstante, Scelba tendrá que haber puesto en conocimiento del secretario de Estado norteamericano que una solución de la cuestión adriática facilitaría enormemente la ratificación parlamentaria de la adhesión de Italia a la Comunidad Europea de Defensa. En relación con el problema triestino, parece lógico suponer —afirman esos mismos círculos— que Scelba se haya mostrado propicio a entablar negociaciones concretas con Yugoslavia en cualquier momento siempre y cuando no sean sobrepasados ciertos límites. La primera exigencia italiana para entablar estas negociaciones consiste en el previo dumplimiento de la declaración anglonorteamericana del 8 de octubre del pasado año. Y la segunda se puede resumir en que cualquiera que sea el resultado de los sondeos realizados por las Cancillerías aliadas, no habrán de ser dirigidas al Gobierno italiano propuestas que constituyan una base de negociación inferior a la ofrecida en el pasado mes de octubre.

LA CUESTION TRIESTINA

Precisaemnte no es ocioso suponer que en relación con la cuestión triestina, Scelba haya aprovechado la oportunidad para subrayar a Foster Dulles los reparos de Italia a los propósitos de Tito de incluir a Yugoslavia indirectamente en el bloque atlántico a través de un verdadero pacto de alianza militar con Grecia y Turquía. Italia, que es signataria del Pacto Atlántico y que oficialmente se ha declarado favorable a la C. E. D., se encuentra con plena autoridad moral y jurídica para denunciar esta maniobra de Tito que, de llevarse a cabo, contribuiría a reforzar la posición de Yugoslavia con respecto a sus reivindicaciones triestinas.

En fin, el punto de vista italiano sobre los encargos norteamericanos de material de guerra a las industrias de este país es contrario al de algunos círculos norteamericanos, que desearían excluir de dicha fabricación a aquellos establecimientos donde predomina una mano de obra comunista. Todas estas cuestiones, y algunas otras más de menos interés, como, por ejemplo, el incremento de la emigración italiana a los Estados Unidos, han sido abordadas en las conversaciones de Villa Carminati, que han motivado el paso fugaz de Foster Dulles por Italia.

LUIS DE LA BARGA

EL GATO EJECUTADO

Por Wenceslao FERNANDEZ-FLOREZ

(DE LA REAL ACADEMIA ESPAÑOLA)

ALTA noche. En la villa que ocupa Molotov, en las afueras de Ginebra, la calma reina. Los comunistas chinos se recuperan en sus lechos de la impresión que les causó su encuentro con los cuartos de baño; los demás delegados en la Conferencia de Ginebra reposan también, con la dulce placidez del diplomático profesional, o padecen la inquietud del pesimismo que se desprende como un vaho venenoso de esta reunión que no parece alumbrar acuerdo alguno que favorezca las ansias pacifistas del mundo.

De pronto, los guardias que cuidan de la tranquilidad del ministro soviético se alebrestan. Han creído escuchar, no muy lejos, un ruidillo sospechoso. Aguzan su atención. El rumor persiste. Brota de unos matorrales que están próximos a la villa. Se acrecienta en los guardias el sentimiento de su responsabilidad. Los personajes bolcheviques temen las asechanzas más que cualesquiera otros, sin duda porque ellas constituyen su atmósfera habitual. Cuando se aventuran a transponer las fronteras de su inmenso país se rodean de todos los sistemas conocidos de protección y guardan sus vidas, como en un acerado estuche, en automóviles blindados que alcanzan el mayor grado posible de perfección.

Los guardias están sugestionados por estos recelos. Concentran su oído en los matorrales. Algo se ha movido allí, o se mueve aún. Entonces, prestamente, disparan sus «metralletas» contra la sombra que sin duda alberga un conspirador. El ruido de las detonaciones quizá haya provocado un respingo en el señor Molotov, y es posible que su mano se extienda hacia una pistola apercibida. A su vez, habrá escuchado con impaciencia sobresaltada. Pero el silencio volvió a imperar y ya no se interrumpe. Los guardianes continúan en sus puestos, sin abandonarlos ni aún para comprobar el efecto de sus descargas.

Cuando llega el día se hace una inspección. Entre las matas se descubre, acribillado, el cadáver de un gato.

Si esto sucede a cuenta del representante de cualquier otro Estado, una burla risueña subrayaría la medrosa nerviosidad que la anécdota descubre y el fútil fundamento de la alarma. Pero en Rusia nada es fútil y, lo que es más importante, nunca se reconoce que se haya matado a nadie injustamente. Se ha llegado a encontrar el medio de que los propios ejecutados declaren que no tienen otro afán que el de recibir un tiro en la nuca, porque no sólo han cometido todas las faltas que se les imputan sino muchas más y en su opinión, el tiempo que se tarde en eliminarlos perjudica al plan quinquenal o a cualquier aspecto de los intereses comunistas.

Trátese de un obispo o de un mujik que erró en la declaración de su cosecha, la muerte violenta ejercida por el Estado está fuera de toda impugnación. El que la desaprobase sería a su vez inmolado.

Este concepto no puede tener un fallo ni la rendija de una excepción. Si un gato resulta muerto por armas que amparan algo ruso, ya sea los documentos que guarda un espía, ya sea el sueño de un delegado, es que el gato mereció la dura pena. Si se declarase que no era culpable se habría resquebrajado un concepto fundamental. Quien se equivoca al enjuiciar la conducta de un gato —pensarían quizá algunos «tibios»— también se puede equivocar en la sentencia de un jefe de Seguridad o de un clérigo. Y allí, oficialmente, no yerra nunca nadie.

¿Se ha matado un gato? Pues bien muerto está. Instrúyase un proceso para acallar la risa de los países capitalistas. ¿Qué hacía este gato en las proximidades de la residencia de un ministro soviético? ¿Dar un paseo nocturno por la paz de un jardín? Pero los paseos nocturnos por la paz de un jardín ya delatan un prejuicio pequeño-burgués. En aquel matorral había gato escondido. Si el tal gato fuese apresado con vida sin duda terminaría «confesando». Ahora la policía comunista habrá completado ya su información. Seguramente describirá que el modesto felino era un agente del imperialismo norteamericano y de los ricachones de Wall Street y que tenía cómplices entre los partidarios del Pacto del Atlántico.

Tal vez llegue un día en que el señor Molotov no pueda resistir el impulso de entreabrir los párpados de su conciencia para presenciar el desfile de los fantasmas de aquellas personas en cuya desdicha tuvo alguna participación.

Y verá pasar sombras lívidas y sombras ensangrentadas de hombres y de mujeres que fueron y ya no son.

Y al final, cerrando la procesión lamentable, con una luz triste en los ojos y el rabo mojado aun por el relente de la última noche, irá el gato de los matorrales ginebrinos cargado de reprochadora inocencia.

(Prohibida reproducción)

«Educación y Descanso»

La Obra sindical «Educación y Descanso», como el pasado año, tiene el proyecto de instalar una Gran Caseta de Corpus en los jardines del Genil. A partir del viernes, día 7 del actual, estará expuesto al público en el tablón de anuncios de esta Obra sindical (Recogidas, 9) el pliego de condiciones para solicitar entrar en concurso de los servicios del bar en dicha caseta.

Las proposiciones se admitirán hasta el día 24 del actual, siendo abiertos los pliegos el día 25.

Anúnciese en PATRIA

PUBLICACIONES «REUS»

¿Desea usted reir y reir? Lea las novelas humorísticas «La desintegración de Doña Urania», de J. Zurbarán, 18 pesetas, y «Robinson García», de E. Loygorri, 25 pesetas. «Instituto Editorial Reus».

¿Desea usted tener colmenas? Lea «Apicultura práctica española» (segunda edición), de León Hergueta. Precio, 75 pesetas. «Instituto Editorial Reus».

Ya ha aparecido el tomo V de la «Vida ejemplar y heroica de Miguel de Cervantes», por Astrana Marín. Esta obra, ilustrada con grabados, es la mejor biografía de todos los tiempos. Ya está en prensa el tomo VI, último de esta monumental obra. Precio del tomo V, 350 pesetas. Facilitamos el pago a plazos. Es publicación del «Instituto Editorial Reus», Preciados, 6 y 23, Madrid.

Suscríbase a PATRIA

ALIATAR CINEMA

SESIONES a las
4 7,15 y 10,30
ULTIMO DIA de la
¡¡COLOSAL!!

QUO VADIS

(Apta para todos los públicos)
TECNICOLOR de M-G-M.

MAÑANA
METRO-GOLDWYN-MAYER tras el EXITO de «QUO VADIS» se apunta un nuevo TRIUNFO, presentando un film que está ¡MAS ALLA DE TODA COMPARACION, en EMOCIONES, ACCION y ROMANTICISMO!

M·G·M

STEWART GRANGER · DEBORAH KERR · JAMES MASON como RUPERTO de HENTZAU

LOUIS CALHERN · JANE GREER · LEWIS STONE · ROBERT DOUGLAS
DIRECTOR RICHARD THORPE · PRODUCTOR PANDRO S. BERMAN

Están a la venta las localidades numeradas de MAÑANA

REGIO
TEATRO-CINE

HOY seguirá triunfando la genial super-producción dirigida por JOSE LUIS SAENZ DE HEREDIA

Todo es posible en Granada

Autorizada para todos los públicos.

LA PELICULA NACIONAL PARA EL MUNDO ENTERO

Interpretación de
Merle Oberón
Francisco Rabal
y ANTONIO, con su ballet, en maravillosas escenas rodadas en color.

Sesiones desde las 5 Ultima, 11 noche — BUTACAS desde SEIS PESETAS.

Anúnciese en PATRIA

Coliseo Olympia

Desde las CINCO
ULTIMO DIA que se proyecta la emocionante película

LOS SOBORNADOS

(Autorizada mayores)
Con GLENN FORD y GLORIA GRAHAME

MAÑANA:
SENSACIONAL ESTRENO
WARNER BROS presenta la emocionante película

Monstruos de tiempos remotos

Con PAUL CHRISTIAN, PAULA RAYMOND y CECIL KELLAWAY

CINE GRANADA

Desde las CINCO
ESTRENO
de la maravillosa superproducción, interpretada por los famosos actores

BARBARA Stanwyck · RICHARD CARLSON · LYLE BETTGER · MAUREEN O'SULLIVAN

Su gran DESEO

DIRECTOR · DOUGLAS SIRK
(AUTORIZADA MAYORES)
UN ARGUMENTO INTERESANTISIMO y de la MAYOR EMOCION

Cine

CINE GRAN VIA

¡HOY, GRAN EXITO COMICO!
COLUMBIA FILMS presenta la divertidísima producción, titulada

Los apuros de Sally

Por LUCILLE BALL y EDDIE ALBERT
Director: LLOYD BACON
(Autorizada mayores)
Sesiones desde las 5. Ultima, a las 11

SEGUIDAMENTE:
SU ALTEZA EL LADRON
en TECNICOLOR

Principe Cinema

Desde las 5
Una gran película humana,

Peppino y Violeta

Por VITTORIO MANUNTA
Tolerada menores.

Charlemos de Cine

CINEMASCOPE

MADRID, 5. *(De nuestro corresponsal).*—El avance no se detiene. Cada día una novedad, una nueva manifestación de los adelantos. En la mañana de hoy, se reunieron varios centenares de espectadores —por invitación— en el Palacio de la Música, para presenciar las primeras demostraciones, en España, del sistema "cinemascope". Es el cine en relieve, con pantalla gigante, pero sin necesidad de gafas. Fueron presentados algunos fragmentos de películas, a las que se aplica este procedimiento de proyección. "La túnica sagrada", que se va a estrenar dentro de unos días, "Cómo casarse con un millonario", "El capitán King", "El diablo de las aguas turbias", "Río sin retorno" y otras producciones. El sistema es perfecto, y el público que llenaba el coliseo de la Gran Vía, salió muy complacido de las primicias que se le ofrecían.

* * *

Linda Darnell, después de permanecer tres meses en México, sale mucho en Hollywood en compañía del magnate cervecero Phillip Liebmann. Se asegura que el romance acabará en boda.

* * *

Dawn Adams, intérprete de "Three bed", va a contraer matrimonio con el príncipe Vittorio Massimo, de ilustre familia romana, de cuarenta y dos años y poseedor de una respetable fortuna.

ISABEL La CATOLICA

¡HOY, GRAN ESTRENO!
SUEVIA FILMS presenta a

El romántico idilio de un famoso bandido, con la más bella mujer. El amor borró del corazón el terrible deseo de venganza.

UNA INTERPRETACION MAGISTRAL de la SENSACIONAL

SILVANA MANGANO

y el extraordinario

AMADEO NAZZARI

(Autorizada mayores)
Sesiones, desde las 5
Numerada, la de las 7.
Ultima, a las 11

TAQUILLA: De doce a dos, y desde las doce en adelante.

Suscríbase a PATRIA

Teatro

"Al pan, pan, y Albino Gómez" es el título de la nueva revista de Alfonso Paso, que en la actual temporada dará a conocer la excelente compañía de los Ozores.

* * *

Don José María Pemán trabaja actualmente en su nueva comedia con destino a la compañía de Lili Murati, que estrenará esta obra durante su triunfal jira por España.

* * *

Emilia Escudero y Farina, los dos famosos artistas de nuestro folklore, se presentarán próximamente ante el público español con el estreno del nuevo espectáculo de Quintero, León y Quiroga.

* * *

Rafael Durán, el popular galán del cine español, parece seguro formará compañía de comedia, con el fin de ofrecer una selección de obras basadas en los más recientes éxitos cinematográficos.

* * *

Mary Sol Reyes, la famosa estrella de la canción española, prepara su nuevo espectáculo, en el que actualmente trabajan los populares autores Ochaita, Valerio y el maestro Solano.

CERVANTES

GRAN COMPAÑIA DE ZARZUELAS, OPERETAS Y SAINETES
NUEVOS
ASES LIRICOS

HOY — TARDE: A las 7,30 — NOCHE: A las 11

La comedia lírica de FEDERICO ROMERO y GUILLERMO FERNANDEZ SHAW, música del maestro TORROBA,

LUISA FERNANDA

Magnífica interpretación de
ANGELITA VIRUETE
MARGARITA GARRIGOT
MARIA ZALDIVAR
ANDRES GARCIA MARTI (tarde)
TINO MORO (noche)
ESTEBAN LEOZ (noche)
TINO GALLART (tarde)
JOSE PEÑALVER
MARIANO BEUT
y
MANUEL LOPETEGUI.

MAÑANA
DESPEDIDA DE LA COMPAÑIA
TARDE
LA GRAN VIA
y
Gran acto de concierto
NOCHE
MARINA

MUNDO PINTORESCO

CRUCIGRAMA

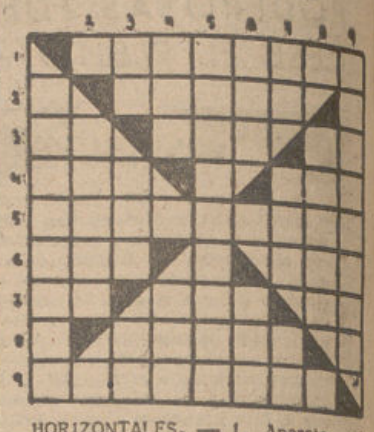

HORIZONTALES. — 1, Aparatos para obtener luz artificial. 2, Pásese la vista por un escrito. 3, Preposición (al rev.) Letras de casta.—Infusión (al rev.) 4, Preposición (al rev.)—Animal salvaje parecido al bisonte (al rev.) 5, Cada una de las líneas del papel pautado para aprender a escribir (al rev.) y (pl.) 6, Agarradero.—Oficial turco. 7, Regala. Existe.—Preposición (al rev.) 8, Infundi, persuadi. 9, Separemos con más o menos violencia las parte de un todo.

VERTICALES.—1, Que piensa o reflexiona con intensidad. 2, Falsa deidad de sexo femenino. 3, Contracción.—Abreviatura de señora.—Nota musical (al revés). 4, Espacio de tiempo.—Consonantes de hampa. 5, Movía las piernas y los pies violentamente y con ligereza. 6, Pone a la lumbre.—Adverbio que da significación superlativa (al rev.) 7, Nota musical.—Letras de onagro.—Vocales. 8, Funde, instituye. 9, Impregnado de otro cuerpo un flúido hasta la máxima cantidad que puede admitir.

SOLUCION AL ANTERIOR

HORIZONTALES.—1, Sola.—Roca. 2, Asab.—Abor. 3, Tomo.—Meya. 4, Evid. 5, De.—Fe. 6, Ad.—Ic. 7, Cola.—Cera. 8, Oled.—Aran. 9, Aeso.—Nasa.

VERTICALES.—1, Sat.—Coa. 2, Oto. Ole. 3, Lamedales. 4, Abovedado. 6, Ramifican. 7, Obedecerá. 8, Coy.—Ras. 9, Ara.—Ana.

JEROGLIFICO

¿QUE LE INTERESA AL COMERCIO?
Solución al anterior: AL TIRO DE PISTOLA.

CUESTION DE NARICES

En Banon —Waziristán, India— subsiste la costumbre ancestral, que le parecerá a usted bárbara, señora, de cortar la nariz a las mujeres infieles. Un comerciante americano se enriqueció a toda prisa vendiendo narices supletorias de material plástico.

PITURA... AL DESNUDO

Un doctor muy conocido nuestro, asiduo a las exposiciones de pintura, suele no disimular sus reacciones ante ciertos temas. Para determinados cuadros tuvo no ha mucho este juicio, clínico cien por cien:

—Prefiero mis cadáveres a las naturalezas muertas.

AFRICANO EN VENECIA

Un corresponsal americano se ha encontrado con Hemingway en Venecia. El corresponsal transmitió esta noticia a su periódico: "Hemingway es el rey de Venecia. No se afeita y anda por la Plaza de San Marcos como por el corazón de Africa..."

—Y a ti, ¿cuál te gusta?
—El más barato.

LOS DEPORTES

TRIUNFO DE LOS JINETES ESPAÑOLES

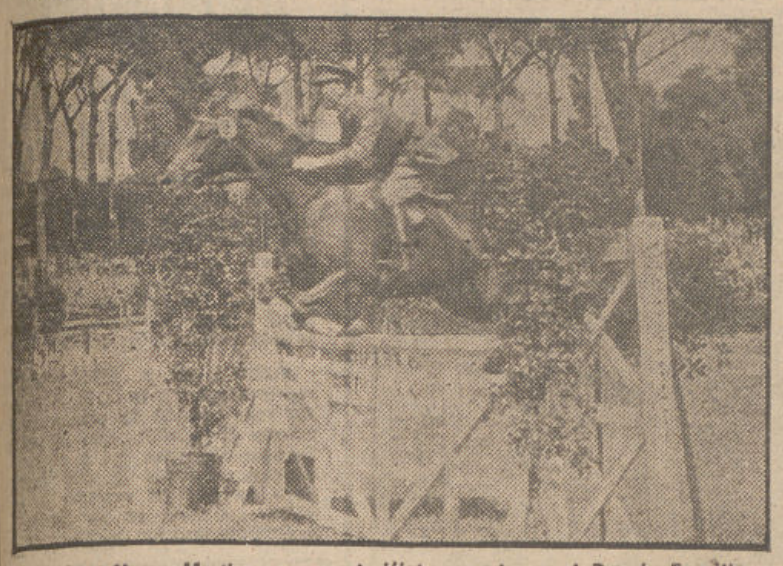

El capitán Alonso Martín, que se clasificó segundo en el Premio Esquilino, de Roma, salta limpiamente un obstáculo de dicha prueba. — (Fot. CIFRA GRAFICA).

OTRO QUINIELISTA MILLONARIO

Un solo boleto de trece aciertos, agraciado con 1.239.883 pesetas

MADRID, 5. (ALFIL).—Resultado provisional del escrutinio de las Apuestas Mutuas Deportivas Benéficas, correspondiente a la jornada del pasado domingo:

Boletos vendidos, 1.502.889; recaudación, 4.508.667 pesetas; 55 por ciento de premios, dos millones 479.766,05 pesetas.

Reparto de premios.—Un millón 239.883,40 pesetas a un boleto máximo acertante de trece resultados. Igual cantidad a repartir entre sesenta y siete boletos más aproximados de doce aciertos, provisionalmente a 18.505 70 pesetas cada uno. El afortunado poseedor del boleto único acertante de trece resultados es don Juan Monje, dueño de un restaurante de El Plantío. Jugaba treinta y cuatro boletos.

* * *

El próximo domingo, los partidos que componen la quiniela son los siguientes: Coruña-Barcelona, Español-At. Madrid, Madrid-Alavés, Sevilla-Celta, Real Sociedad-Las Palmas, Valladolid-A. Bilbao, Orense-San Martín, Erandio-Guecho, Tarrasa-Gerona, Badalona-Tortosa, Guadalajara-Girod, Albacete-Hellín, Ceuta-Almería y Huelva-Betis.

EL DOMINGO, EXCURSION A SIERRA NEVADA

El próximo domingo, la sociedad "Sierra Nevada" organiza una excursión a la Sierra, en autobús, hasta la residencia universitaria. Por las numerosas peticiones de reservas de plazas se espera que este día estarán muy concurridas las incomparables pistas de nuestra Sierra, en particular por señoritas, para el que ha sido necesario reservar completo un autocar.

BALONCESTO AMISTOSO

El equipo de baloncesto Granada ha sido invitado a jugar con el conjunto de Pinos Puente, con motivo de las fiestas de esta localidad. La invitación ha sido aceptada y el encuentro se disputará el próximo día 18. El Granada desplazará los siguientes jugadores: Sánchez, Albeida, Camacho, Tapia, Amaro, Garrido, Barrios, Félix e Hidalgo.

PLANES DE MELCON

MADRID, 5. (ALFIL).—El seleccionador nacional de fútbol ha manifestado que el próximo día 13, en el estadio Metropolitano, se reunirán los veintiún jugadores que, previo conocimiento de la Federación Española, mañana jugarán un partido entre dos equipos formados por preseleccionados y en el que se verificarán cambios durante la segunda parte. Después de este encuentro elegirá a once titulares y algunos suplentes para celebrar dos sesiones más de preparación. El día 20 contra un equipo de Primera División y el jueves 27, día de la Ascensión, en Bilbao, que será el último entrenamiento para marchar seguidamente a Bayona, donde ha de jugarse el encuentro internacional España-Francia.

TERMINO LA PRIMERA VUELTA DEL TORNEO «COPA DELEGADO»

Encabeza la clasificación el S. E. U.

Terminó la primera vuelta del torneo de fútbol "Copa Delegado", ocupando la cabeza de la clasificación el equipo de los estudiantes. El S. E. U., tras su victoria sobre el animoso conjunto del Talgo, de Romilla, se despunta del resto de sus perseguidores y se perfila como seguro campeón.

Vencieron los estudiantes al Talgo en un encuentro vistoso y entretenido, en que los triunfadores hicieron gala de su destreza y dominio de la pelota. Cuatro a dos fué el resultado final. Al descanso se llegó con un tres-uno. Marcó primero el S. E. U., conseguido por Montaño. El mismo jugador, minutos después, obtenía el segundo. Díaz, defensa central del S. E. U., entregó mal la pelota a su meta y así logró el Talgo su primer tanto. Pero los estudiantes marcaron un tercer gol antes del descanso. Reanudado el encuentro, el Talgo marcó por segunda vez y tres-dos que reflejó el marcador caldeó el ambiente. El S. E. U. obtuvo su cuarto gol al transformar un "penalty" con que fué sancionado el Talgo. En el partido hubo mucha diferencia de clase entre ambos equipos y el S. E. U. se preocupó más de agradar con su juego que de marcar. Así se alineó el equipo triunfador: Molina; Quinquin, Díaz, Soler; Fernández, Checa; Luna, Ribes, Montaño, Peiró, Baldomero.

EL DOMINGO, S. E. U.-ATARFE

El próximo domingo, a las doce de la mañana, el equipo del S. E. U volverá a actuar en el Estadio del Frente de Juventudes, enfrentándose al equipo de Atarfe, cuyos últimos resultados hacen esperar que presente fuerte lucha a los universitarios, previéndose, por tanto, un reñido encuentro.

REAPARECIO EN GUADIX EL EQUIPO DE FUTBOL "NIÑO DE LA BOLA"

GUADIX, 5. *(Crónica de nuestro corresponsal, LOPE MARTINEZ JIMENEZ).* Después de varios años de inactividad, reapareció en el campo de deportes "San Antón" el Club Deportivo "Niño de la Bola", que se enfrentó en partido amistoso contra "El Latas". En sí, no fué partido de gran calidad, dado el poco entrenamiento de ambos equipos. Fué de destacar la gran labor del centro delantero bolista "El Moño". La defensa del "Niño de la Bola" se mantuvo firme frente a los peligrosos avances del "Latas", donde sobresalió el interior izquierda, Tito. Arbitró la contienda el aficionado de la localidad señor Espinola, que estuvo muy acertado.

EMPATARON A UNO MARACENA Y CRUZ BLANCA

ARMILLA, 5. *(Crónica de nuestro corresponsal, PATRICIO VILA).*—En esta localidad se jugó el encuentro entre el Cruz Blanca y Maracena, que concluyó con empate a un tanto. A los 17 minutos, Tantán obtuvo el gol del Maracena, con cuyo resultado se llegó al descanso. A los 27 minutos de la segunda mitad, el Cruz Blanca fué sancionado con un "penalty", que lanzado por Tantán, detuvo muy bien el meta. Un minuto después empataba el Cruz Blanca gracias a un buen disparo de su interior izquierda. El encuentro mereció ganarlo el Maracena. Destacaron por los visitantes el cuarteto defensivo, Angel y Tantán; y por los locales su portero, siendo el mejor de los veintidós.

El Maracena presentó el siguiente equipo: Morales; Santiago, Paquito, Avila; Rueda, Carmona; Poveda, Garrido, Tantán, Angel, Fino.

LOTERIA NACIONAL

LISTA DEL SORTEO CELEBRADO AYER EN MADRID

MADRID, 5. (CIFRA). — Lista de los números premiados en el sorteo de la lotería celebrado en el día de hoy y cantidades que les corresponden:

CON 10.000 PESETAS

DECENA. — 37

CENTENA. — 130 142 241 251 295 337 346 359 366 432 582 726 881 962 970

MIL. — 031 032 087 122 154 180 295 506 664 682 693 709 710 788 805 81 861 916 929 931 988

DOS MIL. — 057 155 219 262 302 318 343 349 515 521 566 571 608 709 711 822 834 858 957 972 978 983

¿VENDRA EL MADRID A LOS CARMENES?

Oferta del Granada a los campeones de Liga

La Junta directiva del Granada estudia con detenimiento la situación económica del club y la de los contratos de jugadores. Es probable que se concedan estos días varias bajas, de acuerdo con los interesados.

También se espera que el Madrid conteste a la oferta que le hizo el Granada de jugar un partido amistoso en Los Cármenes. El equipo madrileño será formado a base de Di Stéfano, Olsen, Rodríguez, Britos y otros que, por su condición de extranjeros, no pueden alinearse en los actuales partido de Copa. De contestar el Madrid en sentido afirmativo, el partido se celebraría el día 27 o el día 6 de junio. Antes no puede jugarse por tener el Recreativo tres encuentros oficiales seguidos en Los Cármenes.

ACUERDOS DEL COMITE DE COMPETICION PROVINCIAL

Acuerdos adoptados por el Comité de Competición provincial, en su reunión de esta semana:

Partidos Pinos Puente - Atarfe. — Imponer sanción económica al Pinos Puente por la actitud de los seguidores de dicho club, que durante el transcurso del partido arrojaron varias piedras al árbitro del partido.

De acuerdo con la amnistía dictada por la Real Federación Española de Fútbol, el Comité hace saber a todos los clubs que tengan jugadores sancionados que podrán ser alineados a partir de esta fecha.

* * *

Señalar para el próximo domingo los siguientes encuentros correspondientes a la «Copa Delegado»:

Grupo provincial. — Pinos Puente-Betis, en Pinos Puente: SEU-Atarfe, en el Estadio, a las doce: La Peña-Talgo, en Loja, y Arenas-Maracena.

Grupo local. — Sierra Nevada-Arenas Balompédica, y Racing Granadino-Granada.

COMENZO EL CAMPEONATO DE AJEDREZ

Vencieron Mayorga, Avelino Vázquez y Cazorla

Ayer tarde comenzaron en el Centro Artístico las partidas de ajedrez, correspondientes al campeonato de Andalucía y Marruecos.

Los jugadores que toman parte son, por Córdoba, el conocido jugador don Avelino Vázquez de Abajo, no habiendo podido desplazarse a última hora García Hidalgo; de la Federación Sur (Sevilla-Cádiz), el campeón Manuel González, de San Fernando; de Málaga, el gran ajedrecista y notable violinista Francisco Gálvez, actual subcampeón, y los destacados jugadores del Círculo Mercantil y la Agrupación de Cofradías, don Antonio de Jorge Romero y don Francisco Cazorla Téllez. De Marruecos toma parte el brillante jugador Sid Mustafá Ben Ahamed Bakali; y por la Federación local juegan don Juan Mayorga, don Eugenio Pérez Almendros, don José Perán Torres y don Modesto López González, no habiendo comparecido a última hora ningún representante de Almería.

En la primera ronda se enfrentaron el campeón y el subcampeón de Granada, consiguiendo Mayorga una pieza de ventaja que le conduce a la victoria. El gaditano González y el malagueño Gálvez se enfrentan en el segundo tablero, y después de un disputado encuentro acuerdan tablas. En el tercer tablero, Perán, con blancas se defiende bien de una fuerte ofensiva de su adversario cordobés Avelino Vázquez, pero un error con pérdida de pieza le obliga finalmente a abandonar. Modesto López, con negras, juega una complicada partida con Bakali, que después de varias alternativas termina en tablas. El choque entre los malagueños Cazorla y De Jorge termina con la victoria del primero.

JORNADA DE HOY

Hoy, a las cinco y media de la tarde, están anunciadas las siguientes partidas: Pérez Almendros-Modesto López; De Jorge-Bakali; A. Vázquez-Cazorla; Gálvez-Perán y Mayorga-González.

PREMIOS MAYORES

CON 7.500.000 PESETAS

43.413 Barcelona.

CON 3.000.000 DE PESETAS

22.831 Valladolid y Gijón

CON 1.500.000 PESETAS

40.350 Valencia

CON 30.000 PESETAS

16.581 Santander y Barcelona.
19.638 Almería y León
23.716 Madrid y Barcelona
24.878 Valencia
30.087 Barcelona
32.892 Calzada de Calatrava y Madrid.
37.079 Badajoz
43.324 Valencia
44.979 Barcelona
45.089 Madrid.

TRES MIL. — 000 041 043 052 117 147 236 266 281 385 396 429 459 471 497 544 553 556 696 738 781 859 868 893 922 994

CUATRO MIL. — 099 103 135 157 185 201 251 292 295 310 332 383 404 420 434 472 509 577 590 618 643 692 701 743 761 774 822 841 925 933

CINCO MIL. — 015 018 068 133 166 321 338 393 478 596 628 750 834 912

SEIS MIL. — 020 055 074 213 343 362 442 531 587 659 677 723 726 741 781 868 998

SIETE MIL. — 089 107 114 173 263 385 413 526 604 621 662 677 822 824 862 870 904

OCHO MIL. — 039 043 077 125 140 186 210 238 303 336 352 369 403 421 454 458 486 496 647 657 736 804 821 917 933

NUEVE MIL. — 026 030 054 086 109 117 369 371 377 559 581 789 824 832 891 892 922 963 980 984

DIEZ MIL. — 061 074 079 080 84 107 162 187 193 337 347 480 541 549 622 654 856 961 997

ONCE MIL. — 018 161 169 268 296 376 449 465 494 508 523 593 617 671 673 789 852 900 935 953 964 997

DOCE MIL. — 035 088 089 131 167 187 206 211 235 326 352 361 521 598 681 744 840 881 893 898 901 940 988

TRECE MIL. — 009 057 074 075 093 227 309 318 341 557 582 608 643 669 750 785 916

CATORCE MIL. — 095 190 292 310 381 442 559 610 646 797 852 910 914

QUINCE MIL. — 058 083 089 098 212 286 306 318 319 330 339 351 450 512 564 574 622 668 704 747 764 768 900 949

DIECISEIS MIL. — 043 135 143 190 263 361 422 491 618 621 626 668 672 742 782 863 883 897

DIECISIETE MIL. — 015 025 247 355 437 507 541 553 567 763 775 778 817 830

DIECIOCHO MIL. — 018 034 037 055 073 112 168 189 208 232 248 308 360 431 455 460 503 524 554 599 771

DIECINUEVE MIL.—108 149 278 309 413 423 529 654 676 681 694 718 740 811 922 959

VEINTE MIL.—013 256 279 332 376 437 538 691 717 885 931

VEINTIUN MIL. — 049 052 094 147 177 190 216 373 386 509 561 759 785 842 890 899

VEINTIDOS MIL. — 188 220 242 263 344 521 627 713 738 781 788 806 843 844

VEINTITRES MIL.—040 321 350 398 410 456 482 487 498 535 544 585 597 759 795

VEINTICUATRO MIL. — 038 221 229 270 276 280 329 468 479 491 508 514 593 595 760 806 864 874 910 997

VEINTICINCO MIL. — 111 301 304 319 382 393 400 413 415 431 555 582 588 620 694 846 962

VEINTISEIS MIL. — 030 104 153 371 397 411 412 421 435 463 537 641 648 811 852 950 963

VEINTISIETE MIL. — 013 043 105 129 144 404 417 427 510 552 614 644 655 774 781 811 890 906 978

VEINTIOCHO MIL.—157 187 198 218 230 339 372 404 441 456 492 497 520 574 576 643 661 752 757 766 774 828 954 991

VEINTINUEVE MIL.—044 070 101 115 129 243 256 300 308 320 321 426 492 514 527 560 579 597 631 686 691 895 973 981

TREINTA MIL.—148 181 227 237 327 353 445 450 468 591 638 728 761 796 863 958

TREINTA Y UN MIL. — 060 065 106 196 220 382 475 492 506 512 539 559 560 579 582 651 790 795 817 820 821 919 921 980

TREINTA Y DOS MIL.—041 111 151 207 250 252 331 355 439 592 610 645 717 781 818 903 947 962

TREINTA Y TRES MIL.—071 128 282 341 372 430 458 520 570 607 627 645 652 686 705 710 826 951

TREINTA Y CUATRO MIL. — 166 214 225 291 442 452 504 566 642 704 727 863 908

TREINTA Y CINCO MIL.—033 147 194 222 264 267 282 381 464 479 543 619 621 632 756 774 802 858 898 977 987

TREINTA Y SEIS MIL.—040 056 106 190 233 395 404 419 468 567 632 644 672 749 835 885

TREINTA Y SIETE MIL. — 026 091 096 173 279 308 358 454 533 647 805 898 910 931 940

TREINTA Y OCHO MIL.—036 095 116 168 189 200 270 277 295 296 378 383 420 585 615 619 652 661 677 800 804 858 892 906 953 906 953 965 970

TREINTA Y NUEVE MIL.—072 124 135 228 314 399 421 422 489 581 582 588 661 759 785 804 829 844 871 878 895 915 964 970 985 987

CUARENTA MIL.—051 060 088 113 146 151 444 445 471 521 528 538 552 626 732 738 803 891 916 921 926 935 943 969

CUARENTA Y UN MIL.—003 030 049 117 129 132 154 188 228 345 377 388 414 454 486 496 535 545 582 652 746 783 838 852 888 895

CUARENTA Y DOS MIL.—037 115 148 182 223 302 358 435 459 663 694 722 749 760 977

CUARENTA Y TRES MIL. — 085 100 122 179 202 314 336 352 458 492 493 555 560 573 583 661 752 809 822 856 890 993

CUARENTA Y CUATRO MIL.—068 090 120 218 225 449 544 588 731 850 883 890 928 964 972

CUARENTA Y CINCO MIL. — 136 186 219 292 304 383 387 391 660 687 730 773 813 893 905

CUARENTA Y SEIS MIL.—019 036 139 149 196 233 273 379 423 539 552 605 604 666 722 738 751 758 821 872 971

CUARENTA Y SIETE MIL.—003 033 093 121 164 223 257 320 379 383 490 516 552 565 583 644 689 725 760 935

CUARENTA Y OCHO MIL. — 058 162 192 239 247 282 287 307 380 385 406 449 543 618 619 655 710 737 764 781 807 839 849 867 900 927 969

CUARENTA Y NUEVE MIL.—110 117 281 304 327 390 441 598 686 695 803 815 821 825 885 912 946 988 993

CINCUENTA MIL.—000 028 029 060 073 083 147 213 218 224 258 291 372 373 407 427 490 495 561 566 630 647 649 721 730 750 844 863 871 875 876 895 917 940

CINCUENTA Y UN MIL.—008 144 163 329 406 519 529 599 653 689 767 835 841 859 918 995

CINCUENTA Y DOS MIL.—017 057 061 070 098 335 384 406 438 447 507 510 538 550 555 584 592 606 649 654 656 675 716 729 760 766 804 836 851 865 887 898 922 936 939 980

CINCUENTA Y TRES MIL.—056 073 169 193 203 260 275 325 340 678 741 779 786 787 835 837

EL «GORDO», MUY REPARTIDO

BARCELONA, 5. (CIFRA).—El número 43.413, premiado con el "gordo" en el sorteo extraordinario de hoy, fué adquirido por el cajero de la agrupación coral "El Rap", situada en un bar de la calle de Industria, cuyos asociados jugaban una serie completa. Según ha declarado don Antonio Rial, presidente de dicha Asociación, el premio está muy repartido por estar dividido en participaciones. Entre los componentes del coro hay numerosos afortunados, en distinta cuantía, entre los que reina la natural alegría.

Toros en Granada

Domingo, 9 de mayo de 1954

Gran novillada

6 bravos novillos, 6

de la acreditada ganadería de los señores MANUEL ALVAREZ HERMANOS, vecinos de Los Barrios (Cádiz).

Espadas

Manolo Segura
Antoñito VERA
Currito Martín

A las cinco y media de la tarde

Precios POPULARISIMOS

PATRIA
OFICIOS, 10 -- APARTADO DE CORREOS 76

"En la Historia tendrá lugar prominente la figura de Francisco Franco"

UNA EDITORIAL INGLESA ANUNCIA UNA BIOGRAFIA DEL CAUDILLO

"España cosecha ahora la recompensa de su política de gran perspectiva"

LLEGARON A MADRID LOS MINISTROS DE EDUCACION DE COLOMBIA Y PERU

LONDRES, 5. (EFE). — La Editorial Neville Spearman Limited, anuncia una biografía del Generalísimo Franco, de la que es autor S. F. S. Cole y que lleva el título de «Franco de España». Dice así el anuncio de la editorial:

«Difícil como es asegurar el lugar que la posteridad ha de conceder a una figura de importancia contemporánea, es indudable que en la historia tendrá lugar prominente Francisco Franco, quien, después de guiar los destinos de su país en la guerra y en la paz durante quince años, como Jefe de las Fuerzas Armadas, dirigente de su pueblo y Jefe del Estado español, sigue hoy firmemente a la cabeza de su nación, a pesar de la campaña internacional, sin precedentes, para derribarle.

«Este libro vital es un estudio revelador y justo de su importancia mundial y de su significación política internacional. Bajo la influencia del Generalísimo Franco, España se enfrentó resueltamente con el comunismo, y hoy está cosechando la recompensa de su política de gran perspectiva, en forma de bases norteamericanas en su suelo, de dólares en su hacienda y de tardío reconocimiento de que el valor de su contribución a la paz y seguridad europeas es inestimable. El autor ha conocido España desde los días de la Monarquía, ha viajado por todo el país y habla el español perfectamente».

«VIVAS PARA EL EMBAJADOR LEQUERICA»

WASHINGTON, 5. (EFE) — La esposa del coronel Mac Cormick, propietario del «Chicago Tribune», publica en el «Wáshington Post» un artículo dedicado al embajador español, señor Lequerica.

Al fundirse, hace poco más de un mes, el «Wáshington Post» con el «Times Herald», el primero siguió publicando el artículo semanal que para el «Herald» escribía antes la señora Mac Cormick, y así se explica que un periódico que tan pocas simpatías tuvo para España en el pasado, aparezca con un artículo titulado a tres columnas «Vivas para el embajador Lequerica». Todo el artículo es un examen de la actuación del embajador español en Wáshington. Señala el clima adverso que encontró a su llegada, cuando sólo podía ostentar el título de inspector de Embajadas y el resultado final, de magníficas relaciones entre los dos países. Mirando atrás, dice la escritora, se maravilla una de la sucesión de éxitos del embajador, sobre todo considerando la oposición casi infraqueable que aquí encontró, pero se dió inmediatamente cuenta del tremendo poder del Congreso y de su decisiva influencia en la formulación de la política exterior. Lequerica nunca se desesperanzó ni desmayó en su convicción de que se haría justicia a la causa española; su cortesía y su cordialidad fueron armas de primera fuerza para vencer los obstáculos que se le oponían.

MINISTRO COLOMBIANO EN ESPAÑA

BARAJAS, 5. (CIFRA). — Procedente de Colombia, vía Londres, llegó el ministro colombiano de Educación, don Gabriel Henao, acompañado de su esposa. El señor Henao representará al Gobierno de su país en los actos conmemorativos del aniversario de la Universidad de Salamanca y, posteriormente, como jefe de la Delegación colombiana, en el Congreso internacional de la Unión Latina.

En el aeropuerto fué recibido el ministro por el subsecretario de Educación; el embajador de Colombia y la esposa del ministro de Educación Nacional, señor Ruiz Giménez.

LLEGA TAMBIEN EL MINISTRO DE EDUCACION DEL PERU

BARAJAS, 5. (CIFRA). — Procedente de Nueva York ha llegado en avión el ministro de Educación del Perú, teniente coronel don Carlos González Iglesias, quien invitado por la Universidad de Salamanca, pronunciará el discurso de clausura en los actos conmemorativos del séptimo centenario de dicha Universidad. También presidirá la Delegación peruana del segundo Congreso de la Unión Latina. En el viaje le acompaña su esposa.

Fué recibdo por el embajador de su país; esposa del ministro de Educación Nacional; subsecretario de Educación; director del Instituto de Cultura Hispánica; alto personal de la Embajada peruana y otras autoridades. La señora de Ruiz-Giménez entregó a la del ministro peruano un ramo de claveles.

También llegó en avión, de Lisboa, el secretario de Educación del Perú, don Eduardo Indacochea, para asistir a los mencionados actos.

PROTESTA

BOGOTA, 5. (EFE). — Para protestar por la visita de la reina de Inglaterra a Gibraltar y para pedir la plena soberanía de España sobre dicho territorio, los españoles residentes en la capital colombiana han elevado al Generalísimo Franco un escrito del que hicieron entrega al embajador, señor Alfaro.

BIBLIOTECA PARA ESPAÑOLES EN EL JAPON

En castellano, y suponemos que en su traducción japonesa, puede leerse el nombre de Biblioteca Pública Española, que ha sido inaugurada por nuestra Embajada en Tokio para uso y servicio de españoles y japoneses. Estos dos "boys", del servicio de nuestra representación diplomática, prestan pacífica guardia ante el nuevo Centro, en cuyo primer catálogo editado figuran 2.500 volúmenes.—(Fot. CIFRA).

Hanoi: Los rojos están a menos de 350 metros del puesto de mando del general De Castries

Las lluvias plantean un grave conflicto a los defensores de Dien Bien Fu

Comenzó la segunda fase del "puente aéreo" Francia-Indochina

HANOI, 5 (Urgente) (EFE). — Los comunistas afirman que han llegado, combatiendo, a menos de trescientos cincuenta metros del puesto de Mando del heroico defensor francés, general De Castries.

* * *

WIESBADEN (Alemania), 5 (Efe). Las fuerzas aéreas norteamericanas en Europa anuncian ha comenzado la segunda fase del «puente aéreo» Francia-Indochina, el más largo de toda la historia militar, con el despegue de los aviones «Globemaster C-124», desde el aeródromo de Istres, cerca de Marsella.

El primer envío de tropas francesas a Indochina en aviones norteamericanos, el 20 de abril, se hizo desde el aeropuerto de París-Orly. Los aviones, puestos a disposición de Francia a petición del Gobierno del mismo país, aterrizarán fuera de la zona de combate y, desembarcado el personal francés, retornarán a su base en los Estados Unidos, que es la de Larsen, en el Estado de Wáshington. Manda la operación el coronel Powell.

PREPARADOS PARA RECIBIR NUEVOS GOLPES

HANOI, 5 (EFE). — Los fatigados defensores de la sitiada Dien Bien Fu se preparan a recibir nuevos golpes de los rebeldes del Vietminh. Los rebeldes, que dominaron ayer el puesto fortificado de Huguette, trataron de tomar también Alaine, pero fueron rechazados a la bayoneta, en la más furiosa lucha del arma blanca, de la guerra de Indochina.

En opinión de los servicios de inteligencia franceses se espera que la batalla culmine esta semana, pues para la próxima los monzones habrán convertido Dien Bien Fu en un verdadero estercolero, en el que la maniobra militar será imposible. Reconociendo que tiempo empeora, el general De Castries ha pedido por radiotelefono a su esposa, que le envíe un par de botas de goma por el mismo sistema de paracaídas, que otros suministros.

En relación con los defensores, el lanzamiento en paracaídas de refuerzos humanos, anunciado por el alto mando, aún no se ha realizado, aunque un puñado de hombres y suministros fué arrojado durante la noche del lunes al martes. Mientras Francia pueda seguir lanzando hombres y abastecimientos —dicen las autoridades militares— De Castries podrá conservar este bastión indochino de importancia vital, militar y política.

LA PRIMERA EXPOSICION NACIONAL DE CLAVELES, INAUGURADA EN MADRID

Se exhiben cerca de cuatro mil ejemplares, principalmente de Granada

MADRID, 5. (CIFRA).—La primera exposición nacional de claveles ha sido inaugurada hoy en Madrid por el alcalde, conde de Mayalde, en el Jardín Botánico. La exposición, en la que se exhiben cerca de cuatro mil ejemplares, principalmente procedentes de Sitges y Granada, ha sido organizada por el Instituto de Estudios de Jardinería y arte paisajista, del Consejo Superior de Investigaciones Científicas.

Con la primera autoridad de Madrid concurrieron S. M. la reina doña Juana de Bulgaria; los directores generales de Agricultura, don Cirilo Cánovas; de Bellas Artes, don Antonio Gallego y Burín, y de Arquitectura, don Francisco Prieto Moreno, en representación, respectivamente, de los ministros de Agricultura, Educación Nacional y Gobernación; el embajador de Francia, M. Jacques Meyryor; el de Alemania, príncipe Adalberto de Baviera, y el de Irlanda, don Leo Thomas Mckauley, y numerosas damas y personalidades de la aristocracia española, del arte y de las letras.

Anúnciese en PATRIA

CARTAS

Por CERDA

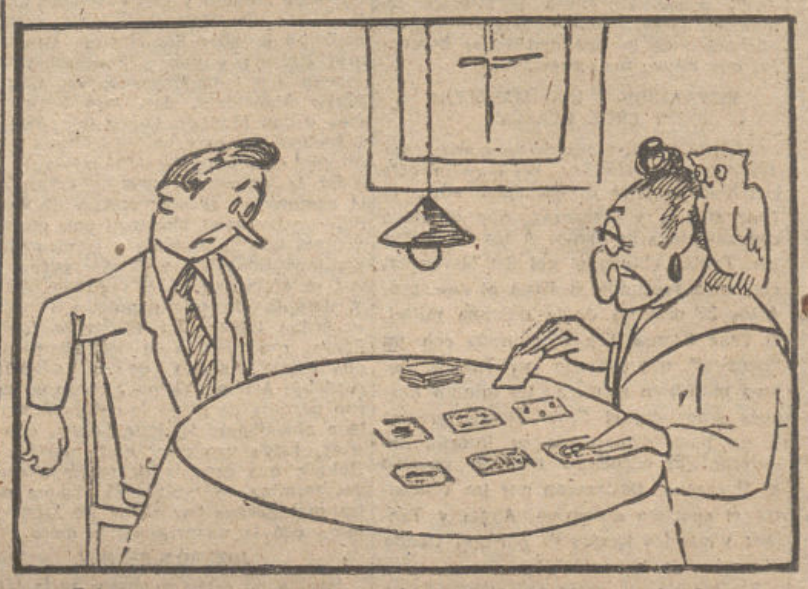

—Entonces, ¿qué me aconseja que haga para que ella me quiera?
—Fortuna, pollo, fortuna.

INDICE de 24 HORAS

EL CAIRO, 5. (EFE).—El Consejo de la revolución ha aprobado las sentencias impuestas por el tribunal revolucionario a los hermanos Hussein y Mahmud Abdul Fath, propietarios y directivos del diarios wafdista "Al Misri", cuya publicación ha quedado al mismo tiempo prohibida.

NUEVA YORK, 5. (EFE).—Vichinski, representante de la U. R. S. S. en las Naciones Unidas, ha embarcado en el "Queen Elizabeth", que se dirige a Europa. Dijo que iba a disfrutar vacaciones en Rusia y que regresará, pero corren aquí rumores de posible retiro del fiscal en los juicios de la magna depuración soviética de 1937.

Aviones a reacción serán fabricados en España

(Viene de la página primera)

En centros fidedignos se dice que las conversaciones celebradas aquí por el ministro español del Aire, teniente general González Gallarza, versaron sobre lo que las fábricas aeronáuticas de España pudieran hacer en relación con la construcción de aviones modernos de reacción y en particular sobre el asesoramiento técnico que necesitarían y la maquinaria de que ahora disponen.

En esos centros se tiene entendido que a juicio de la Misión militar estadounidense en Madrid, antes de año y medio las fábricas españolas construirían aviones a reacción y parece que incluso podría reducirse ese plazo. Se espera que para el mes de septiembre sea producido en España un prototipo de avión a reacción para instrucción, así como que se están llevando a cabo trabajos sobre el prototipo de un avión de caza a reacción. Pero también se dice que el ministerio del Aire de España desea se fabriquen motores de reacción con licencia estadounidense, recibiéndose de Norteamérica la ayuda técnica y la maquinaria necesaria.

La industria aeronáutica española podría, en plena producción, fabricar anualmente 750 aparatos a reacción; al ministerio, agregan, le gustaría obtener de Ultramar pedidos de fabricación de piezas de recambio para los aviones a reacción, como los han obtenido las fábricas «Fiat», en Italia, y la fabricación española de tales piezas sería una necesidad de la Aviación española cuando estuviera equipada con aparatos de reacción.

TWINING, DE ACUERDO CON GONZALEZ GALLARZA

WASHINGTON, 5. (EFE).—En fuente militar norteamericana se dice, según la agencia United Press, que el jefe del Estado Mayor de las fuerzas aéreas de los Estados Unidos, general Nathan F. Twining, está de acuerdo con el ministro español del Aire, teniente general González Gallarza, en que la industria aeronáutica española debería fabricar piezas de repuesto para aviones a reacción.

Declaran los informes que el ministro español y el general Fernández Longoria, jefe del Estado Mayor del Aire, expusieron al general Twining y a otros altos jefes de las Fuerzas Aéreas norteamericanas, las necesidades de la Aviación española en cuanto a piezas de repuesto para los aparatos a reacción. De otra parte, los directivos de la industria aeronáutica española, que se encuentran en los Estados Unidos, piensan visitar las principales fábricas de su especialidad, con el fin de estudiar cómo podrían adaptar rápidamente sus fábricas para la producción de las piezas de recambio necesarias. Los representantes de la industria aeronáutica española esperan salir el lunes, en avión, para California, con el fin de comenzar la visita de las fábricas que les interesan. Parece que el agregado militar a la Embajada de España, coronel Díaz Benjumea, va a presentar al departamento de Defensa el itinerario que desean seguir los industriales españoles, algunos de los cuales han conferenciado con el ministro del Aire y el jefe del Estado Mayor, así como con el embajador, señor Lequerica, después de una reunión de estas personalidades, acerca de los resultados de la visita de los dos primeros al departamento de Defensa.

El programa de la visita a Estados Unidos de los generales González Gallarza y Fernández Longoria será revisado, con el fin de que puedan ir a la base aérea de Eglin (Florida) para presenciar demostraciones de la más reciente táctica de la aviación norteamericana, con disparo de cohetes por los aviones y lanzamiento de napal y altos explosivos desde los mismos.

HUELGAS EN LA ARGENTINA

BUENOS AIRES, 5. (EFE).—Las huelgas, en aumento, afectan a varias industrias y servicios del país, calculándose en más de trescientos mil los trabajadores que están envueltos en la primera dificultad laboral de la Argentina en tres años. El paro está destinado a hacer presión sobre las demandas de aumento de salarios. Se han registrado huelgas totales en las industrias del cuero y la lana, y parciales entre los trabajadores de seguros, hospitales, artículos alimenticios, tabaco, metalúrgicos, cemento y ascensoristas.