PATRIA

GRANADA, jueves 1 de septiembre de 1955

Núm. 6.228 — Oficios, 10. Teléfonos 2593-2595 Año XXI — 80 cts.

SANCHEZ PALENCIA

Agente de Caja de Ahorros.-Depósito de abonos de "Proquiber" de venta libre y por vales del S. N. del Trigo.
Pagador de Negociables del S. N. del Trigo
Seguros diversos
Calle Falange, 8 y 10 Teléfonos: 38 y 41
IZNALLOZ (Granada)

Convertidos al catolicismo

SEUL, 31. (EFE).—El príncipe y la princesa Li, de la dinastía coreana, han abrazado la fe católica, gracias a la labor catequística de uno de sus sirvientes, también convertido. Los príncipes están casados desde hace treinta y dos años y se han preparado juntos para recibir el santo bautismo.

ARTE ESPAÑOL EN ALEJANDRIA

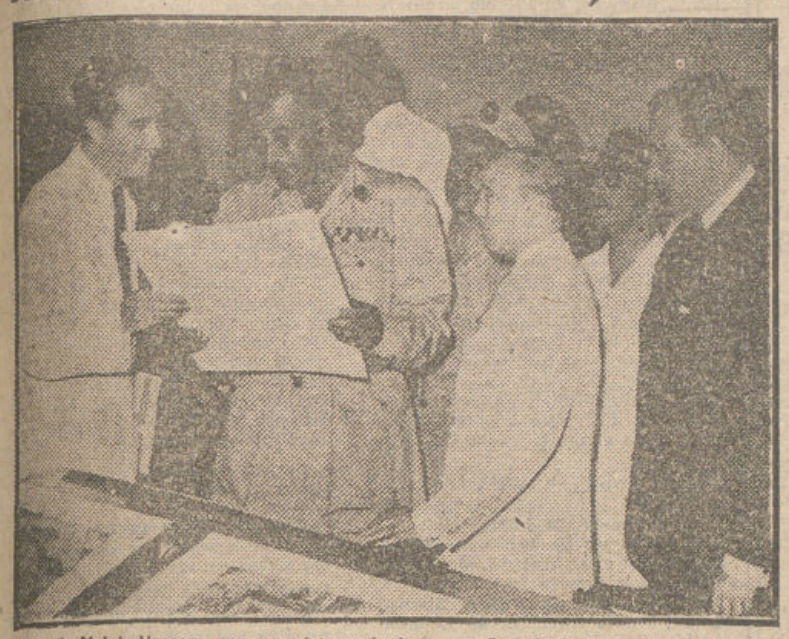

Gamal Abdel Nasser, con nuestro embajador, señor Castaños; el comisario español, señor Robles, y don Alberto López Herce, en la visita que el Presidente egipcio hizo al pabellón español en la Bienal de Arte Mediterráneo.

PERON OFRECE SU DIMISION POR LA PAZ DE LA ARGENTINA

Ante la reacción del pueblo y la negativa del Congreso, el Presidente retiró su oferta

Manifestaciones peronistas en todo el país

Enérgica alocución del general argentino

PERON

BUENOS AIRES, 31. (Urgente). (EFE). — Se afirma que el presidente Perón ha comunicado por carta a las secciones masculina y femenina de la C. G. T. «un ofrecimiento de dimisión si ello puede asegurar la paz política en el país», por lo que se cree que la importante comunicación que se ha anunciado se referirá a esa oferta de dimisión y no a una efectiva renuncia al Poder.

NEGATIVA DEL CONGRESO

BUENOS AIRES, 31. (EFE).—Los miembros peronistas del Congreso han votado hoy negar autorización al Presidente para que dimita.

REACCION DEL PUEBLO

BUENOS AIRES, 31. (EFE). — El anuncio de ofrecimiento de Perón de dimitir la primera magistratura de la nación se hizo a las nueve de la mañana (una de la tarde española), por el secretario general de la C. G. T. Conti di Pietro, que, seguidamente, hizo un llamamiento a la huelga general en toda la nación, en señal de protesta por la posibilidad de abandono del Poder por el Presidente. Los funcionarios de la C. G. T. empezaron inmediatamente a ponerse en contacto con los sindicatos de todo el país. Así, en Eva Perón, se había detenido el trabajo ya a las ocho de la mañana, para que los obreros fuesen a Buenos Aires a manifestarse a favor del Presidente.

Algunas elevadas personalidades, entre ellas el ministro del Interior, Oscar Albrieu, y el jefe de Política federal, Miguel Gamba, se habían reunido anoche. Se supone que para tratar del ofrecimiento de dimisión de Perón.

Los diputados convocaron una reunión urgente a las diez de la mañana, seguramente para preparar a una votación contraria a la dimisión. El ofrecimiento de dimisión había sido anunciado en cartas a los miembros del partido peronista y a las secciones masculina y femenina de la C. G. T. y al presidente de ésta, Delia de Parodi, quien ya ha anunciado, a través de la radio, que la organización se niega a aceptar la renuncia.

Casi inmediatamente al anuncio de Di Pietro, la capital cobró el aspecto de los días de grandes acontecimientos políticos sociales. Se cerró el comercio, se interrumpió el trabajo en las fábricas y talleres y la gente que no se encaminó a la plaza de Mayo se dirigió rápidamente en busca de los autobuses o de los trenes suburbanos que habían de reintegrarla a sus hogares.

«LOS OBREROS CON PERON»

BUENOS AIRES, 31. (EFE). — A las cuatro horas de haberse convocado por la rádio la concentración popular en apoyo de Perón en la plaza de Mayo —y en las plazas principales de las ciudades y pueblos de provincias—, estaban reunidos en aquella quince mil peronistas.

No se han producido desórdenes; los concentrados en la plaza de Mayo —en la que en ocasiones análogas llegaron a reunirse de doscientas a trescientas mil personas— cantaron la canción del partido, «Hijos de Perón», y gritaron: «Los obreros, con Perón» y «Nuestras vidas por Perón».

Han llegado a la capital camiones de provincias, con lemas peronistas pintados.

Los periódicos vespertinos, todos ellos gubernamentales, publicaron al mediarse la mañana ediciones especiales con titulares que dicen: «Perón no debe irse».

PERON RETIRA SU OFRECIMIENTO

BUENOS AIRES, 31. (EFE).—El presidente Perón ha anunciado esta noche que retira su ofrecimiento de renuncia a la presidencia de la República.

(En página cuarta podrá hallar el lector el texto íntegro de la carta de Perón, conteniendo su renuncia a la presidencia, así como también el texto de la enérgica alocución del Presidente al pueblo argentino y otras informaciones relativas a la jornada de ayer en Buenos Aires.)

Francia acepta la dimisión de Grandval

BOYER DE LA TOUR, NUEVO RESIDENTE GENERAL

El Consejo del Trono estará constituido por tres personalidades árabes

PARIS, 31. (Urgente). (EFE). — Francia ha aceptado oficialmente la dimisión del Residente general en Marruecos, Grandval.

COMUNICADO OFICIAL

PARIS, 31. (EFE). — Se ha publicado un comunicado oficial anunciando la dimisión del residente general, en dicho texto se dice:

Inspirándose por sí mismo e las instrucciones decididas, M. Gilbert Grandval elevó al Gobierno una serie de propuestas y observaciones con vistas a la resolución de la crisis marroquí. Estos informes fueron examinados por el Gobierno, especialmente durante las tres sesiones celebradas por la Comisión para Africa del Norte y durante las diversas sesiones de trabajo con participación del propio residente general.

Las decisiones adoptadas y los métodos proyectados por el Gobierno en el desempeño de sus responsabilidades, aunque se han inspirado en amplia grado en las conclusiones sometidas al residente general, modificaban éstas o suponían variaciones sobre determinados extremos.

Las diferencias entre las soluciones gubernamentales y las propuestas de la residencia general se refieren únicamente a cuestiones de detalle o de oportunidad y no a los principios básicos de la política francesa que ni han sido puestos en duda ni han sido modificados.

El Residente general se creyó obligado a presentar su dimisión el 23 y el 28 de agosto con carácter irrevocable. Esta dimisión le fué aceptada por el Gobierno el 31 de agosto.

El Gobierno quiere rendir tributo de agradecimiento al valor y lealtad demostrados por M. Grandval en difíciles circunstancias, a la voluntad que demostró de querer poner fin a la larga crisis registrada en las relaciones franco marroquíes y a la exactitud y utilidad de los informes que elevó y conclusiones a las que llegó.

Todos creemos en la causa de la conciliación entre franceses y marroquíes, causa que ha sido servida por aquél con decisión y espíritu de sacrificio. Se encuentra en marcha la aplicación del plan de actuación del Gobierno."

CONSEJO DEL TRONO

RABAT, 31. (EFE). — Se cree que el Consejo del Trono quedará integrado por el Gran Visir El Mokri, el ex bajá de Sefru Sid Bekkei y una tercera personalidad que todavía no ha sido designada. El Consejo ayudará a que se forme un Gobierno representativo bajo el presidente probable de Sid Fatmi Ben Slimane, ex bajá de Fez destituído por Ben Arafa.

Estos proyectos deberán ser aprobados por el sultán exilado Ben Yussef que se encuentra en Madagascar. Desde París dicen que es posible que se permita a Ben Yussef volver a Francia a mediados de octubre. Mientras esto no ocurra el partido de la independencia se negará a formar parte del Gabinete marroquí.

GRANDVAL

BOYER DE LA TOUR, NUEVO RESIDENTE

TUNEZ, 31. (EFE).—El general Boyer de la Tour marchará esta tarde en avión a Marruecos, después de trece meses como Residente general en este protectorado, durante los que ayudó al Gobierno de París a negociar el acuerdo sobre autonomía. En París se cuenta con que su designación complacerá tanto a los marroquíes como a los colonos franceses, no sólo porque participó personalmente en el acuerdo tunecino sino por su reputación de hombre de hierro.

A RABAT

TUNEZ, 31. (Urgente), (EFE).—El general Pierre Boyer de la Tour ha salido en avión para Rabat, a las 11,30 de la mañana, para poner en práctica el nuevo plan en Marruecos.

DE LATOUR, EN RABAT

RABAT, 31. (EFE). — El nuevo residente general, Boyer de la Tour, ha llegado en avión procedente de Túnez.

Francia aumenta el número de reservistas

Y amplía el período de servicio activo

PARIS, 31. (EFE).—Por dos decretos publicados hoy, el Gobierno aumenta el número de reservistas y amplía el período de servicio activo para todas las tropas, cuyo período obligatorio de dieciocho meses, terminaba el próximo mes. Las medidas han incrementado el ejército en 100.000 hombres. Las reservas no serán enviadas automáticamente a Argelia o Marruecos, sino que serán antes instruídas para cubrir las bajas causadas por las retiradas de soldados franceses de guarnición en Alemania, y en Francia. Estas retiradas han sido criticadas porque debilitan las fuerzas de la NATO.

CONTRA EL IMPERIALISMO FRANCES

BEIRUT, 31 (EFE). — Varios miles de manifestantes marroquíes, incluídos muchos estudiantes, han recorrido hoy las calles de la ciudad, gritando «¡Abajo el imperialismo francés!». Los manifestantes llegaron al edificio del Parlamento, en donde hablaron varios oradores espontáneos, contra la política francesa en Marruecos.

El presidente checoslovaco, gravemente enfermo

SUFRIO UN ATAQUE AL CORAZON

VIENA, 31 (EFE). — Cuatro médicos comunistas luchan hoy por salvar la vida del presidente de Checoslovaquia, Antonio Zapotocky, que ha sufrido un ataque al corazón. Radio Praga anunció que el presidente se encontraba gravemente enfermo, en el castillo de Hradcandy.

MEJORIA

VIENA, 31 (EFE). — Radio Praga dice que el estado del presidente Zapotocky es en general satisfactorio», después de haber mejorado la circula-

RADIO PRAGA NO DIJO NADA

VIENA, 31 (EFE). —Radio Praga no ha dicho si la enfermedad de Zapotocky era grave. Sin embargo, los observadores hacer notar que estuvo enfermo durante varios meses el pasado año y que su enfermedad no fué anunciada en aquella ocasión. Ello lleva creer en la gravedad del comandante supremo de las fuerzas armadas checas y miembro del Politburó.

REGRESO FELIZ Y RICO

ROMA, 31. (EFE).—El zapatero Gino Prato, que ganó 32.000 dolares en un concurso de la televisión norteamericana, regresó hoy a su patria por vez primera en treinta y tres años. En el aeródromo, Prato era esperado por innumerables periodistas, fotógrafos y operadores de las noticias cinematográficas y de la televisión.

"Sono Felice", dijo. Luego buscó a su padre Giovanni, de noventa y dos años; pero éste no pudo venir a recibirle desde Stalale, cerca de Spezia, donde vive.

NUEVA CASA SINDICAL, EN ALMERIA

El Obispo de la diócesis, doctor Ródenas García, en el acto de bendecir la nueva Casa sindical, de Almería. A la ceremonia asistió, con las primeras autoridades de la provincia, el secretario nacional de Sindicatos, señor Vizcaíno Márquez.—(Fot. RUIZ MARIN.)

DIARIO DE GRANADA

EDUCACION NACIONAL

UNIVERSIDAD

Matrícula oficial para el curso 1955-1956.—Se hace público que la convocatoria de matrícula oficial para las distintas Facultades de esta Universidad, queda rectificada en el sentido de que el plazo de matrícula con derechos dobles será del 1 al 10 de octubre y no del 1 al 31 de octubre como en dicha convocatoria figura.

MAGISTERIO

Curso de labores para maestras.—Se pone en conocimiento de las maestras matriculadas en el Curso de labores que organiza la Sección Femenina, que éste no dará comienzo hasta el próximo día 15, en el local de la escuela Hogar, San Antón, 71.

mercados

Ayer, en el Mercado rigieron para pescados los siguientes precios: sardinas, 6,50 pesetas kilo; boquerones, de 6 a 8; jureles, 6; bonito, 5; rancho, 6; potas, 9; pijotas, 12; pescada, de 14 a 18; gambas, 22; almejas, 4; calamares, 16; salmonetes ,14; aguja, 22 y rubios, 6.

En Romanilla, entraron 273 bultos con 8.130 kilos. En el Matadero se sacrificaron 15 reses mayores, 138 borregos y seis cerdos.

NIÑO CON QUEMADURAS GRAVES AL CAERLE CAFE MUY CALIENTE

ANCIANO HERIDO GRAVE AL SUFRIR UNA CAIDA EN SU DOMICILIO

Ayer ingresó en el Hospital el niño de 22 meses de edad, Antoñito Medina Pérez, cuyos padres viven en la calle San Juan de los Reyes, 34, el cual presentaba diversas quemaduras en el pecho, muslos, abdomen y antebrazo, de carácter grave.

Según manifestaron los familiares, resultó con dichas quemaduras al caerle café muy caliente. Quedó encamado.

CAIDAS POR ESCALERAS

María del Carmen Albacete, de 25 años, con domicilio en Calderería Vieja, 21, fué asistida en la Casa de Socorro de una contusión lumbar y codo izquierdo, por caída en las escaleras de su domicilio; y por el mismo motivo, en el hospital de San Juan de Dios, el anciano de 69 años, Antonio Mejías Leiva, que vive en San Bartolomé, 4, que fué asistido de herida contusa en el occipital, con probable fractura de la base del cráneo y «shock» traumático. Grave.

ATROPELLOS

En el Hospital fué curado, de lesiones leves, Fernando Arenas Mejías, de 18 años, lechero, de Huétor Vega, que presentaba diversas lesiones leves que le causó, al atropellarle, un automóvil de matrícula belga.

—También fué asistida, de probable fractura de la tibia derecha, Pilar Jiménez Barcajo, de cinco años, que vive en Guadalajara, 7, la que fué atropellada por un ciclista en la puerta de su domicilio.

CAIDAS DE MOTO Y BICICLETA

En la Casa de Socorro fué asistido de fuerte contusión en la muñeca derecha, don Carlos López Trigueros, de 35 años, agente comercial, vecino de Barcelona, por caída de una moto; y en el mismo centro fué atendido también Antonio Campillo Jiménez, de 20 años, empleado, que vive en Calvo Sotelo, 35, que padece varias lesiones leves, por caída de la bicicleta que montaba.

135 KILOMETROS LLEVA RECORRIDOS LA MARCHA «KUDIA TAHAR»

Los muchachos componentes de la marcha por etapas, de las Falanges Juveniles de Granada, llegaron ayer a Galera, nueva etapa de su recorrido por la región bastetana.

Salió a recibirles el Concejo municipal con el alcalde y cura párroco al frente, los cuales, acompañando al Jefe de la Marcha, izaron banderas.

El Ayuntamiento dió un vino de honor a los jóvenes falangistas y por la tarde hicieron una actuación de teatro guiñol.

Después de varios actos de carácter político ,cenaron y efectuaron un gran fuego de campamento, al que asistió gran número de personas.

DIARIO OFICIAL DEL MINISTERIO DEL EJERCITO

El "Diario Oficial del ministerio del Ejército" número 193, correspondiente al día 30 de agosto, entre otras, publicó las siguientes disposiciones:

Cursos.—El teniente coronel de Infantería don Bernardino Castellanos Sánchez, ha de asistir al de información para jefes, recientemente convocado; los tenientes de Infantería don Antonio de la Torre Campos, don Manuel Lobón Rendón, don Rafael González Rodríguez y don Bartolomé Flores Flores; de Artillería, don Lorenzo Jiménez Santana, don Pedro Pertiñez Mesa y don Ricardo Arenas Linares y de Ingenieros don Manuel Sánchez García y don Antonio Cobos Martín, asistirán al segundo curso de perfeccionamiento, que dará comienzo el próximo día 15 de septiembre.

Destinos.—El capitán de Artillería don Miguel Franco Medina, ha sido destinado a la Jefatura de Automovilismo de esta novena región militar.

OPOSICIONES A HACIENDA

Convocadas **100 plazas** para Contadores. Instancias: hasta el 15 de enero de 1956. Exámenes: En marzo. Se admiten señoritas. Sueldo fijo con emolumentos: 18.000 pesetas. Se exige título: Perito Mercantil, Maestro Nacional, Bachiller superior, etc. Para programa oficial, «Nuevas Contestaciones Reus» y preparación con profesorado del Cuerpo, dirijanse al **«Instituto Editorial Reus». Preciados, 6 y 23 y Puerta del Sol, 12. Madrid.** En las últimas oposiciones obtuvimos el **número UNO** e ingresamos casi todos nuestros alumnos. Regalamos prospecto.

Anuncios por palabras

ALQUILERES

PRECISASE LOCAL PARA ALMACEN
Razón: «Publisol»
Acera Casino, 11

COMPRAS

COMPRAMOS papel usado, chatarra y botellas, altos precios. Elvira, 120.

SACOS todas clases y el mejor surtido de mantas de lona en Sánchez Cano. Buensuceso n. 1, (frente al Bar Los Caracoles) Tfts. 5991 y 3585.

MOTORES

BOMBAS «ideal», verticales, para pozos con nivel de agua variable. Gran Capitán, 18. Tlf. 2500. Granada.

TRABAJO

LLEVARIA por las tardes. Contabilidad, Seguros Sociales, Correspondencia. Mucha práctica. Buenas referencias. Tfl. 2593.

VENTAS

SACOS todas clases y el mejor surtido de mantas de lona en Sánchez Cano. Buensuceso n. 1, (frente al Bar Los Caracoles) Tfts. 5991 y 3585.

CUPON PRO CIEGOS
Bazar Rayos X
se complace en comunicar a su distinguida clientela, y público en general, que ayer, día 31, abrió de nuevo su establecimiento, después de permanecer cerrado por vacaciones.
Sus gafas, modelos exclusivos, gran novedad, en el
Bazar Rayos X
Acera del Casino, 7 y 9
581
Sorteo de ayer

TANGER. Sananes Hermanos Apartado Correos 252. Enviamos medicamentos extranjeros. Consúltenos.

Las mejores gafas en BAZAR RAYOS Y
Acera del Casino, 7

VARIOS

¡Atención! No sufra más de sus pies. Visite o llame al CALLISTA Y PRACTICANTE RUIZ a los teléfonos 4633 y 6672. C. Belén, n.º 1.

Antracitas del Norte de 1.ª calidad, limpias y perfectamente clasificadas. Carbones Berriatúa, S. L. Elvira, 5 Teléfono 1732

Suscríbase a PATRIA

1 semana: 1.100 ptas. 2 semanas: 2.100, y las siguientes, a 650 pesetas.
Precio de la estancia, comprendido alojamiento, diversiones, caza submarina, ski náutico, etcétera, etcétera.
Reservas e informes para Andalucía: HOTEL «ZAIDA» y «PUBLISOL» — Granada.
PUBLISOL

Estos anuncios se reciben en la Administración de este diario, Oficios, 10, teléfonos 2593 - 2595, y en Empresa Anunciadora «Publisol», Acera del Casino, 11.

HOY

Jueves, 1 de septiembre
SANTORAL
SAN GIL

VIDA RELIGIOSA

La vigilia de esta noche de la Adoración Nocturna corresponde al turno primero. El jubileo circulará en la iglesia de San Gil y Santa Ana.

—En los Agustinos recoletos hoy sexto día del solemne novenario en honor de Nuestra Señora de la Consolación y Correa. A las nueve, misa cantada; a las siete de la tarde, el ejercicio solemne, con sermones a cargo del Rvdo. P. José María Mantas y Fr. Teófilo Pérez.

—En la iglesia del Seminario de Gracia, solemnes cultos el próximo día 8 de septiembre en honor de la Virgen, a las diez de la mañana, con sermón a cargo de don José María Martín, canónigo de la Catedral. Esta tarde, a las siete y media, segundo día de la solemne novena.

—En el santuario de Nuestra Señora del Perpetuo Socorro, a las once de la tarde, Hora Santa, como preparación del primer viernes de mes, dirigida por el Rvdo. Padre Franco.

EL CORAZON DE JESUS EN LAS ONDAS

Mañana noche, a las nueve y media con motivo del primer viernes, a través de Radio Granada.

¡CATOLICOS! Mañana es el primer viernes de mes. Haced una fervorosa comunión, preparados por una buena confesión. No olvidéis la gran promesa del Sagrado Corazón de Jesús que dijo a Santa Margarita María Alacoque:

"Yo prometo, en el exceso de la misericordia de mi Corazón, que mi amor todopoderoso concederá a todos los que comulguen nueve primeros viernes de mes seguidos, la gracia de la perseverancia final; no morirán en mi desgracia y mi Corazón será su refugio seguro en aquel último momento".

«LA VOZ DE GRANADA»

Programa para hoy:

Emisión de la tarde. — 13,30, sintonía y apertura; 13,35, buenas tardes con música; 14, noticiario; 14,15, canciones por Pepe Blanco; 14,30, Radio Nacional de España; 14,45, discos dedicados y solicitados; 15, efemérides; 15,10, continuación del programa de discos dedicados y solicitados; 16, señales horarias y la receta culinaria del día; 16,05, canciones por Juanita Reina; 16,15, quince minutos con el Trío Guadalajara; 16,30, música de baile, y a las 17, cierre de la emisión.

Emisión de la noche. — 20,30, sintonía, apertura y cartelera de espectáculos; 20,35, música para todos; 21, jotas de baile; 21,30, noticiario; 21,45, los deportes, por nuestro redactor Framba; 22, Radio Nacional de España; 22,15, discos dedicados y solicitados; 23, la noche del jueves en la radio; 24, señales horarias; 0,2, continuación del programa la noche del jueves en la radio; 0,30, música de baile; 0,50, lectura del programa para el día siguiente; y a la 1,00 cierre de la emisión.

EL TIEMPO

Durante el día de ayer el cielo ha estado bastante nuboso en Galicia y costa cantábrica y poco nuboso o despejado en el resto.

Tiempo probable. — Continúa el tiempo con caracteres análogos a los del día de ayer, pero con precipitaciones débiles en la costa cantábrica.

Las extremas de España han correspondido a Alicante y Sevilla con 39 grados y a León con 11.

El Observatorio de Cartuja facilitó anoche el siguiente boletín meteorológico: Temperatura máxima, 35,8 grados a las tres de la tarde; mínima, 22,1 grados a las 6,10 de la mañana. Presión, 909,7 milibares. Recorrido del viento en las últimas veinticuatro horas, 200 kilómetros. Sale el sol a las 6,45 de la mañana, y se pone a las 7,44 de la tarde.

FARMACIAS DE GUARDIA

Hasta el próximo sábado, estarán de guardia las farmacias pertenecientes al turno primero:

Don Miguel Schiafino Muñoz, San Matías, 2, doña Mariana Pelayo Navarro, Reyes Católicos, 7; don Manuel Díez de la Guardia, Gran Vía, 20; doña Marina Romero Montes, San Jerónimo, 70, don Roque Higueras placeta de Gracia, 2; don Narciso Valdivia Duro, Real de Cartuja, 79; doña Luz Segura Clemente, Cuesta del Chapiz, 38, y don Jesús Olivares Ruiz Reyes Católicos, 32.

Farmacias de guardia a partir de las once. — A partir de las once de la noche, hasta mañana, a las diez, estarán de guardia las farmacias de doña Julia Domingo Torres, Acera de Darro, 38, y de doña Visitación Muñoz Quero, Carril del Picón, 8.

II JORNADAS SACERDOTALES

Se celebrarán del 18 al 20 de septiembre

En homenaje a San Pío X, se celebrarán del 18 al 20 de septiembre, en el Seminario Menor diocesano de Granada, las II Jornadas Sacerdotales con el siguiente horario:

Mañana. — A las nueve, meditación, por el señor Arzobispo; a las once, ponencias y observaciones de los sacerdotes.

Tarde. — A las seis, ponencias y observaciones de los sacerdotes.

PROGRAMA DEL TEMARIO

Día 18.—I: *La parroquia.* — Actualidad de la parroquia. Vida parroquial. Tristezas, alegrías, éxitos y fracasos, por don Alberto Gómez Matarín, abad de curas párrocos de Granada y párroco de la de Santa María Magdalena.

II: Catequesis. — Necesidad, sistemas pedagógicos, etc., por don Toribio Molina Martínez, canónigo de honor de la S. I. M. y cura párroco de la del Sagrario Catedral.

III: *Acción Católica. Consiliarios.*—Por don Enrique Morente Sánchez-Barahona, canónigo y consiliario diocesano de las Mujeres de Acción Católica.

IV: *Secretariados de Caridad parroquiales.*—Por don Ezequiel Valverde González cura de la parroquia de San Pedro y San Pablo, de Granada, y encargado de la Cáritas Diocesana.

Día 19.—V: *Hoja Parroquial.* — Su necesidad, sus frutos. Conveniencia de que llegue a los que no oyen misa, por don José María Vico Ortega, beneficiado y director de la "Hoja Parroquial" diocesana.

VI: *El canto del pueblo en la iglesia.* Por don Juan Morales Rodríguez, cura párroco de Cúllar Vega.

VII: *El apostolado obrero.*—Por don Manuel Villar Ortiz, consiliario diocesano de la H. O. A. C.

VIII: *Clero motorizado.*—Ventajas e inconvenientes, por don Francisco Rodríguez Casas, arcipreste de Ugíjar.

Día 20.—A las once de la mañana. IX: *El Seminario de cara a la parroquia.*—Por don Antonio Pérez Andrés, canónigo y rector del Seminario Menor diocesano.

Discurso de clausura, por el señor Arzobispo.

Las ponencias no han de pasar en su desarrollo de media hora.

El día 20, después de la clausura se celebrará la junta reglamentaria de los misioneros del Beato M. Avila.

REGISTRO CIVIL

En los Juzgados municipales de nuestra capital se efectuaron ayer las siguientes inscripciones:

Nacimientos. — María Alfredo Pérez Rodríguez, José Manuel Domenech Sánchez, María del Carmen López Bueno, Baldomero Martos, José María Guardia Uceda, Angeles Pérez Marín, Antonio Peralta López, María del Carmen García Valdecasas Durán, José Carlos Larios Lizana.

Defunciones.—Isabel Gómez Goya y Miguel Hidalgo Román.

Matrimonios.—Moisés López Austa con Emilia Trabado García y Rafael Nava García con María de las Angustias Gracia Valdivia.

MINISTERIO DEL AIRE.-DIRECCION GENERAL DE AVIACION CIVIL.-AEROPUERTO NACIONAL DE GRANADA

Nuevo concurso para la concesión de los servicios de Bar-Restaurante y Cantina del Aeropuerto de Granada

Se abre concurso para la concesión de los servicios de **Restaurante, Bar y Cantina del Aeropuerto de Granada, con sujeción a las condiciones Técnicas y Legales** que figuran en los Pliegos que se encuentran de **manifiesto en el tablón de anuncios del Ayuntamiento de Granada y en este Aeropuerto de Granada.**

El importe del presente anuncio será por cuenta del adjudicatario.

El concurso se celebrará el día **19 de septiembre a las nueve horas en la Jefatura de este Aeropuerto.**

Granada, 29 de agosto de 1955.—EL JEFE DEL AEROPUERTO

24 HORAS

ELOGIO DE SEPTIEMBRE

UN amigo humanista llega radiante hasta nosotros:

—¡Gran día el de mañana!

—¿Lotería?

—No; comienzo de septiembre.

—¿Buen mes?

—El mejor.

—¿No prefieren los peotas el de abril?

—Es una tendencia superficial del renacimiento; septiembre es el mes clásico de la vendimia, de la suave templanza, de las hermosas tardes grises...

—¿Preferido?

—Virgilio lo cantó como gloriosa apoteosis de los ciclos agrícolas del año.

—¿Alguien más?

—Lamartine lo ponderó como época de plenitud.

—¿Y usted?

—Yo lo alabo como mi mes de vacaciones.

PARADA INSEGURA

LOS usuarios numerosísimos de los tranvías que se dirigen a Calvo Sotelo, han encontrado, de la noche a la mañana, que ha desaparecido la parada que existía algo más arriba de la terraza de "Capri". Uno pregunta:

—¿Suprimida?

—Trasladada.

—¿A dónde?

—Ahora está frente a la casa "Singer".

—Y mañana, ¿dónde la encontraré?

La señal peregrina ha sufrido, durante los últimos meses, frecuentes traslados. Unas veces más abajo y otras más arriba de la Gran Vía, la indicación pasa de farola a farola en busca del lugar perfecto que no acaba de encontrar. Un censor severísimo nos demanda:

—¿Responden estas vacilaciones a la experiencia del tráfico?

—Tal vez.

—¿Lo duda?

—Posiblemente el Ayuntamiento trata de situar la parada en un sitio donde logre parar el tranvía.

Porque los vetustos vehículos no siempre consiguen detenerse en el lugar indicado y la persecución afanosa del tranvía que retarda su marcha con sus frenos impotentes, origina unas carreras pedestres que no deben estar previstas en el reglamento de la circulación.

CONSERVAR

LA subida de la Calderería es una de las calles de mayor circulación de Granada. Todos los vecinos del Albaicín pasan por la estrecha y pintoresca vía, por lo menos dos veces al día. Esta circunstancia permite que cada desperfecto que sufre el pavimento de la calle, encuentre en la opinión pública la proporcionada repercusión.

En los últimos meses habíamos recibido varias quejas relacionadas con el empedrado de la Calderería, que parecía amenazado de total destrucción por el ensachamiento de los baches producidos en su artístico empedrado. Ayer nos llegó la buena nueva:

—Están arreglando el pavimento de la Calderería.

—¿Cómo?

—Unos operarios están reparando el empedrado.

—¿Simplemente reparándolo?

—Eso es lo bueno.

—Explíquese.

—Más que la poderosa iniciativa de hacer cosas nuevas, aplaudo el celo municipal de conservar como nuevas las buenas cosas que tiene la ciudad.

Nuestra amiga, la muerte

Sabemos desde hace tiempo que la muerte no es nunca obra de un instante. Ya dijo el poeta que vivir es ir muriendo poco a poco. La muerte es un organizado y sucesivo punto final para cada entraña, para cada tejido, aunque; inconscientemente, nos la imaginemos todavía, como el truncarse de un simple hilo.

Y ese corte parece más duro, más definitivo en los animales, nuestros hermanos menores, dicho sea en frase inglesa con un acre olor a protestantismo panteísta. Allí no queda nada. De un solo golpe, aquello que se movía, esa máquina maravillosa sin cables ni lámparas de radio, se ha quedado inmóvil para siempre. Ya no es un animal, es sólo algo que carece de sentido, que no encontrará lugar en ningún marco; ha pasado al reino de las cosas inanimadas pero tampoco aquí halla sitio porque esas nunca conocieron otra forma de ser y además para ellas y de distinta manera, también existe la muerte. Pasaron ya los tiempos de bachilleratos ingenuos, cuando la materia era indestructible y el señor Einstein, un desconocido.

Todos comprendemos bien la terrible diferencia, el niño, mejor que nadie, cuando descubre que "está vivo" algo a lo que él nunca le sospecho vida. No hay frase que exprese mejor el sentido de la existencia que ese "está vivo", revelador de tantas posibilidades en aquello que parecía inanimado.

Cuando, por el contrario, el adjetivo "muerto" marca al animal, le desvaloriza como si ese perro muerto fuera ya más muerto que perro y más allá de la muerte los géneros y especies de la zoología se fusionaran en ese calificativo que en la gramática funeraria es ya un sustantivo.

También, ay, conocen la muerte las criaturas del hombre, también la letra impresa sabe del dejar de ser. El periódico amigo es un ser de vida rápida; por ello, es más perceptible la sensación de su muerte. Probad ahora a leer un diario, una hoja cualquiera, algo desvaída, que os hable de la intensa ola de frío reinante en toda España, de la gran cabalgata de Reyes o de la sorpresa producida por la dimisión del señor Malenkov.

El periódico es un poco como un gran insecto, de varias alas, cuya vida pasa deprisa y cuando por las mañanas salta a la calle en esa hora incierta del día que brota nunca podremos adivinar si es un noctámbulo que busca todos sus infinitos hogares o el primer madrugador que, al encontrarnos en el camino, nos cuenta la última noticia, que casi parece un bulo, lo que sucedió mientras nosotros dormíamos. Es entonces cuando le sentimos más nuestro, como si fuera un periódico editado solamente para nosotros. Es la juventud de sus hojas bien dobladas la que nos trae esa sensación de vivencia.

Pero ya quedan atrás las horas de la mañana, las páginas se arrugan, alguien alteró su orden y como un pobre invalido, el diario oculta en su interior la falía de una hoja perdida en el trastego de lectores.

Entonces, la noticia que nos parecío sensacional ha perdido algo de su emoción. Es la hora de meditar lo que nos dice, de saborearlo lentamente con pausas; el periódico está ya cansado y su habla es lenta. Quizás por ello descubrimos ahora en él todo eso que su juventud no nos dejó ver, el artículo de la página tercera, los comentarios humildes ante la vecindad de un gran anuncio.

El diario va muriendo lentamente y como en un adiós a la vida, su negra tinta nos ayuda todavía a buscar una película que sirva de pretexto para salir con esa chica que apenas conocemos y que tal vez por eso nos gusta tanto.

Ha pasado su hora y el periódico lo sabe, se refugia en un rincón de la casa por si aun le necesita alguien. Ya está muerto, ha perdido el sello mágico de la vida pero no importa que ésta fuera breve; en esos instantes los teletipos conocen la difícil gestación del periódico de mañana que, como en una diaria primavera siempre distinta vendrá a buscarnos.

Guillermo SOLANA ALONSO

Suscríbase a PATRIA

PROYECTO DE PAVIMENTACION EN GRAN VIA Y REYES CATOLICOS

Mañana, reuniones de la Permanente y Pleno municipales

Mañana se celebrarán sesiones del Pleno de la Corporación municipal y Comisión permanente.

En la primera de dichas sesiones será estudiado un proyecto para nueva pavimentación de la Gran Vía y Reyes Católicos y una propuesta para la reorganización de servicios de la Guardia municipal.

EL GOBERNADOR DE PUERTO RICO MARCHO A SEVILLA

Ayer en las primeras horas de la mañana, continuó el viaje con dirección a Sevilla, el Gobernador del Estado Libre de Puerto Rico, don Luis Muñoz Marín, que llegó a Granada en unión de su distinguida esposa e hijas, en viaje privado.

¡MUJER!, EN LA AGENDA DE SECCION FEMENINA, PUEDES ENCONTRAR LAS MAS PRACTICAS RECETAS CULINARIAS, Y LOS MEJORES CONSEJOS PARA LA HIGIENE DE TUS HIJOS.

Sociedad

Se encuentra bastante mejorado de la grave enfermedad que ha padecido, nuestro colaborador el religioso dominico R. P. Fray Alvaro Huergas. Deseámosle un total restablecimiento.

NATALICIO

Ha dado a luz un niño, primer fruto de su matrimonio, doña Amparo Hernández Mancilla, esposa de don Gabriel Cardenete Jerez.

Profesor D. EMILIO MUÑOZ FERNANDEZ reanuda su consulta en Gran Vía, 52 sólo JUEVES y VIERNES, de 5 a 7.

N O V I A S

Especialidad equipos completos en

GALAS NUPCIALES

PEDIR PRESUPUESTO

Prolongación Recogidas, Casa B. 4.º A.

Desde 0'75 pts. al día

PUEDE VD. ADQUIRIR UN MAGNIFICO RELOJ

ROTVAL

MUCHOS MODELOS

"SOLICITE CATALOGO GRATUITO"

ROTVAL-APART. 678 • Madrid

SE NECESITAN AGENTES EXCLUSIVOS

Firestone

Nevot, 1 GRANADA

LA NUEVA CUBIERTA

"ALL TRACTION"

Tipo "Todo Terreno"

Este neumático integra el grupo «Todo Terreno», puesto que reúne condiciones adecuadas para lograr con él un perfecto rodaje sobre cualquier tipo de piso.

La nueva cubierta «All Traction» combina cualidades de tracción y dirección, y está indicada para servicios de obras y construcciones, de explotaciones forestales y minerales, en zonas agrícolas y, en general, siempre que se ruede, en parte, fuera de carreteras de primer orden. Esta cubierta está proyectada para que rinda, en condiciones óptimas, trabajando 80 por 100 por buena carretera y 20 por 100 fuera de ella.

El dibujo, específicamente diseñado para este modelo, está constituído por una zona plana central, a base de tres tiras «dientes de sierra», que asegura el desgaste regular de la banda de rodamiento y una marcha más suave del neumático. A su vez, los hombros de la cubierta van surcados por profundas hendiduras que, aparte de ser elementos efectivos para conseguir «agarre», incluso en caminos con barro o nieve, tienen como función el facilitar el desprendimiento automático de la tierra adherida al neumático, y la disipación del calor originado por el rodaje.

El «All Traction» es un neumático que, sin dejar de ser flexible, resulta extraordinariamente fuerte y seguro para trabajos de gran dureza, proporcionando un alto kilometraje junto a un eficiente servicio.

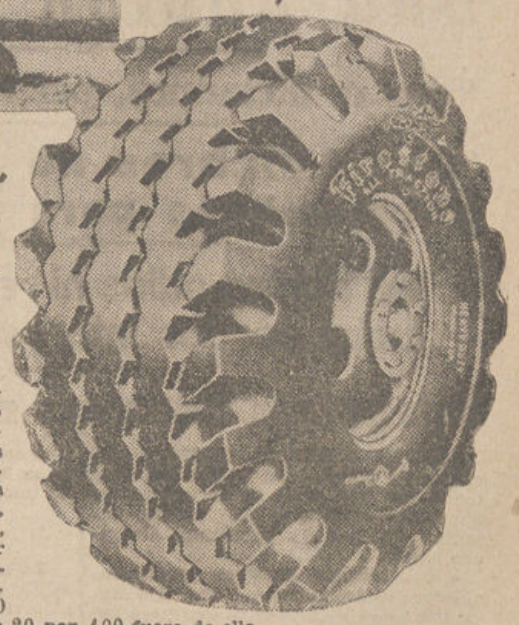

LA DIPUTACION PROVINCIAL CONSTRUIRA VIVIENDAS PARA SUS EMPLEADOS

SERA ANUNCIADO EL CONCURSO PARA UNA PLAZA DE ARQUITECTO

Ayer tarde celebró sesión mensual la Corporación provincial, bajo la presidencia del señor López Nebrera y con asistencia de los diputados señores Sánchez Sánchez, Salas Amat, Montes Valera, Jiménez Martínez, Gutiérrez Egea, Gómez Castaños, Garbayo Dinelli, Estella Doval, Contreras Bolívar, Cobo del Valle, Clavera Armenteros, Castillo Prados, Calvo García-Trevijano y Agea Navarrete, con el secretario general, señor Hernández Carrillo; interventor, señor Galdó; oficial mayor, señor Soler Rodríguez, y taquígrafo, señor García Hidalgo.

CONSTRUCCION DE VIVIENDAS PARA FUNCIONARIOS DE LA DIPUTACION

Dióse lectura a una moción de la presidencia, proponiendo la construcción de viviendas con destino a los funcionarios de la Diputación como ya lo han hecho otras entidades y organismos. El gasto por parte de la Diputación, en principio, se limita a la compra de solares, pero el importe de cada uno de éstos será reintegrado por los propios beneficiarios en los plazos que oportunamente se señalen. Con ello la Diputación se reintegrará de las cantidades invertidas y llevará a cabo una labor social, para la que el Estado ha dado facilidades con la nueva legislación referente a la construcción de casas por el Instituto Nacional de la Vivienda.

Dióse cuenta de que, con el fin de que dentro de este mismo año pueden ser presentados los anteproyectos al citado organismo, se han efectuado ya gestiones para la adquisición de solares, para cuya finalidad fué autorizada la presidencia. Así, pues, se va a proceder inmediatamente a la redacción de los presupuestos y confección de los planos por el arquitecto de la Corporación, los cuales, constituyendo un primer grupo, serán enviados al Instituto Nacional de la Vivienda para su aprobación. También se establecerán con los funcionarios los conciertos para la devolución periódica de las cantidades que se inviertan en la compra de los solares.

GRATITUD AL MINISTRO DEL AIRE Y GENERAL GONZALEZ LONGORIA

La Corporación acordó que constase en acta su gratitud al ministro del Aire, señor González Gallarza, y al general González Longoria, por el establecimiento en Granada de la Escuela de Pilotos, al traslado de la antigua guarnición.

Asimismo se hizo constar el agradecimiento de la Corporación a las primeras autoridades de Granada por este feliz resultado y, entre aquéllas, al presidente de la Diputación, señor López Nebrera por su labor en este sentido en favor de Granada.

PLAZAS DE ARQUITECTO Y MATRONAS

En esta reunión fueron aprobadas las bases para los concursos para cubrir una plaza de arquitecto de la Diputación y dos de matronas para los servicios provinciales de Beneficencia.

La Corporación aprobó igualmente numerosos asuntos de trámite.

Por último a propuesta del diputado don Alberto Sánchez, se acordó que constara en acta el sentimiento de la Corporación por la muerte de las personas que participaron en el salvamento de una niña y contribuir con un donativo a la suscripción abierta a favor de los hijos de la sirvienta fallecida.

También se autorizó a la presidencia para contribuir con una cantidad al proyectos de reforma de la gran Custodia del Corpus.

DONATIVOS PARA EL BASTON DE MANDO A LA VIRGEN DE LAS ANGUSTIAS

Donativos recibidos para regalar un bastón de mando a la Santísima Virgen de las Angustias, Patrona de Granada.

Relación 102. — Doña María Luisa Castilla Abril, don Agustín Montoro Pacheco, don Salvador Montoro de Castilla, don José Luis Montoro de Castilla, don Agustín Montoro de Castilla, doña María Rita Montoro de Castilla, doña María Luisa Montoro de Castilla, don Antonio Montoro de Castilla, doña María del Rosario Montoro de Castilla, don Alfonso Carlos Montoro de Castilla, don Jesús González Cobo (Ardales-Málaga), doña Enriqueta González, doña María González (Diezma), don Joaquín Cobo (Diezma), doña María Luisa González (Diezma), doña Josefa Jiménez (Diezma), don Andrés Montes González, don Enrique Martín Arrayar (Valverde del Camino-Huelva), doña Ana María Rodríguez Cordero (Valverde del Camino), don Francisco Martín Arcos, doña Encarnación López Aguilar, don Emilio de Tapia Ferrer, doña María García de Tapia, doña Antonia Montellano Cobo, don Fernando García Alba (Padul), don Pedro Montes Romera, don José Caballero Donaire (Chimeneas), doña María Ramos López (Chimeneas), doña Pilar Caballero Ramos (Chimeneas), don José Caballero Ramos (Chimeneas), doña María Fernández Molina (Chimeneas), doña Marina Yanguas Zayas (Alcantarilla-Murcia), don Juan León Serrano, don Juan León Muñoz (Aldantarilla), doña Carmen Muñoz Ortiz de León, doña Eugenia Moya Yanguas de León (Alcantarilla), doña Concepción León Serrano (Aguilar-Córdoba), don Antonio Alcalá (Sevilla), doña Mercedes López Barajas (Sevilla), don Antonio Alcalá López Barajas (Málaga), don Manuel Alcalá López Barajas (Austria), don Agustín Alcalá López Barajas (Sevilla), doña Mercedes Alcalá López Barajas (Sevilla), don Juan García Arias, don Antonio Cordón Marlos (Padul), don Eduardo Gálvez Sánchez, doña Encarnación Capell Vázquez, doña Encarnación Hidalgo Cobo, doña Amparo Hidalgo Hidalgo, doña Encarnación Hidalgo Hidalgo, doña Estrella Hidalgo Hidalgo, doña Elisa Hidalgo Hidalgo, don Fernando Hidalgo Hidalgo, doña Elisa Hidalgo Hidalgo, doña Elisa Sánchez Hidalgo, don Miguel Sánchez Hidalgo, doña Angela Bueno, viuda de Egea (Alomartes), don Juan Francisco Egea Bueno, doña Carmen Egea de Egea y don Antonio Alvarez Trinidad.

NOTAS Y AVISOS

DELEGACION DE MUTUALIDADES LABORALES

No habiéndose personado hasta el presente, en las oficinas de la Delegación provincial, a cobrar las prestaciones aprobadas, los señores que se citan a continuación, asociados o beneficiarios de las Mutualidades que también se consignan, se advierte por la presente nota que, con arreglo a lo establecido en el artículo 45 del Reglamento general del Mutualismo Laboral, el derecho al percibo de los subsidios caducará al año, a contar del día siguiente de haber sido notificada al interesado su concesión, y el derecho al percibo de las mensualidades de pensiones caducará al año de su respectivo vencimiento.

En virtud de lo expuesto y como quiera que dicho Reglamento, aprobado por orden del 10 de septiembre de 1954, entró en vigor el día 1 de octubre del pasado año, se notifica a los interesados, que el día 30 del presente mes de septiembre prescribe el derecho a la percepción de los subsidios o pensiones, aprobados y notificados antes de la misma fecha del pasado año 1954, observándose en lo sucesivo, es decir a partir de la fecha de vigencia del citado Reglamento, con todo rigor, el plazo de caducidad.

Las prestaciones pendientes de abono son:

Mutualidad de Cemento: Miguel Fernández Arroyo, 150 pesetas. Extrarreglamentaria. Mutualidad del Comercio: José López Roldán, 300 pesetas; extrarreglamentaria. Mutualidad de Confección, Vestido y Tocado: Francisco Trapero Marcos, 723,50 pesetas. Pensión familiares. Mutualidad de Construcción: Casimiro Martín Sánchez, 325,68 pesetas. Paro forzoso. José Morales Rodríguez, 252 pesetas, ídem, Rogelio Jiménez González, 1.500 pesetas, nupcialidad; Angel Estévez Robles, 150 pesetas, extrarreglamentaria; Antonio Estévez González, 63 pesetas mensuales, pensión de viudedad. Mutualidad de Hostelería: Emilio Campos López, 400 pesetas, natalidad; Dolores Martínez Martín, o herederos, 127,50 pesetas, pensión invalidez correspondiente mes de julio de 1953; María Pastora Ferreiro Lorente, 173 pesetas con 60 céntimos, mensuales, viudedad, desde 1 de enero de 1954; Antonio Artico Ortega, 196 pesetas mensuales, larga enfermedad, desde 1 de marzo de 1955; Josefa Flamín Molina, 62,50 pesetas mensuales, por jubilación; Rosario Vargas Loza, o herederos, 87 pesetas mensuales, por larga enfermedad. Mutualidad de Minas Metálicas: Ascensión G. Gómez Salcedo, o herederos, 127 pesetas mensuales, por viudedad.

DELEGACION DE ABASTECIMIENTOS

Aviso a los fabricantes y almacenistas. — Se pone en conocimiento de todos los fabricantes y almacenistas de harinas de esta provincia, que deberán presentar en el Registro de esta Delegación provincial, durante las horas de nueve y media a once y media de la mañana, dentro de los cinco primeros días del próximo septiembre, los partes ajustados a los anexos número 1 (para los fabricantes) y anexo 2 (para los almacenistas), de la circular 5-55, y en el que reflejarán el movimiento de cereales, harinas, etc. habidas en su industria durante el pasado agosto.

SUPERE LA COMPETENCIA

UTILICE PARA PROPAGAR SUS PRODUCTOS NUESTRA CADENA DE PUBLICACIONES DE 36 DIARIOS DISTRIBUIDOS EN CASI TODAS LAS CAPITALES DE ESPAÑA, Y OBTENDRA UNA CONDICIONES VENTAJOSAS QUE LE PERMITIRAN INCREMENTAR SUS VENTAS CON EL MINIMO DE GASTOS.

"Recibimos una colonia y devolvemos una nación libre y soberana"

"Paz o dictadura, pero no guerra civil"

"Los hombres no son garantía permanente para las naciones"

«Ni abrigo odios ni rencor porque luché por los intereses de todos»

Carta de Perón, conteniendo su oferta de dimisión

BUENOS AIRES, 31. (EFE). — La oferta de dimisión de Perón está contenida en una carta al recientemente nombrado presidente del Consejo Supremo del partido peronista, Alejandro Leloir.

«He sabido de nuestros adversarios políticos —dice la carta— que ellos moderarían su conducta si yo dimitiera del Gobierno. Siempre, creo, he estado dispuesto a escuchar, aunque se impone a mí la voluntad de una inmensa mayoría del pueblo argentino. Ofrecer mi dimisión concuerda con la dignidad de mi posición y mi honor de hombre. No hay duda de que al hacerlo ofrezco a nuestro movimiento una solución, creyendo poder aprovecharme de ella para el bien del país y con refuerzo contra los enemigos del pueblo. Para esto podía confiar en un apoyo sin precedentes en la historia política del país.

ESTAMOS TRABAJANDO PARA EL PAIS

Además, el movimiento puede enfrentarse claramente con el paso final en su organización como institución política del pueblo argentino. La dirección del movimiento peronista se ha mostrado siempre preocupada por dos importantes problemas: la organización de nuestras fuerzas y la descentralización de su estado. Por lo que se refiere a la organización peronista, es un problema resuelto cualitativa y cuantitativamente: es una hada adoctrinada, sólida y ferviente, que compone la mayor organización política del país. La jefatura cuenta con esta organización y con gran número de hombres y mujeres honrados y capaces para encabezar y organizar sus fuerzas. Nosotros, a diferencia de los políticos, estamos trabajando para el país y para nuestro movimiento. Frente a este imperioso deber, los peronistas siempre acuerdan elegir para su jefatura al hombre y los hombres más capacitados, sin sentirse atraídos por la triste sombra de la ambición.

Dirigir una fuerza organizada e integrada en organizaciones adoctrinadas y homogéneas como la nuestra es cosa corriente; lo verdaderamente difícil es crearla, adoctrinarla, organizarla en un todo homogéneo y disciplinarla, y este problema ha sido ya superado.

CONQUISTAS DEL PERONISMO

Por espacio de doce años hemos luchado por los derechos soberanos y la dignidad del pueblo argentino, contra el fraude, los privilegios y la explotación de los trabajadores. Para conseguir esto, frente a la violencia, nos vimos inevitablemente obligados a limitar las libertades contenidas en la Constitución. La revolución tenía derecho a hacer tal cosa, ya que no todos los hombres ni todas las organizaciones saben hacer buen uso de tales libertades. Hemos conseguido, a cambio, la justicia social, la independencia económica y la soberanía en grado nunca conocido anteriormente en el país. Recibimos una colonia y devolvemos una nación libre y soberana. Hemos organizado el pueblo, poniendo de relieve su voluntad a través de sindicatos laborales e instituciones políticas y económicas que la pérfida oligarquía y sus agentes encontraran dificiles de destruir. Estas sustanciales reformas en los campos económico, político y social se han realizado sin imponer sacrificio alguno al pueblo. Lo que queda por realizar es de competencia exclusiva del pueblo en su evolución cultural y espiritual. Tiene que conseguirse y consolidarse mediante la labor y el trabajo de todos y cada uno, diariamente.

LLEGO LA HORA DE LA CONSOLIDACION

Ya es imposible destruir lo que se ha edificado. La reforma de la Constitución viene a asegurar una base. Una legislación racional, oportuna y eficaz introducirá gradualmente reformas legislativas, lo que supondrá considerable tiempo y esfuerzo.

Ha llegado el momento de que los argentinos lleguen a un acuerdo y consoliden lo que les hemos ofrecido en el transcurso de la batalla librada con nuestro trabajo y nuestros sacrificios. Las horas de reformas y conflictos han pasado, ahora llegan las del trabajo y consolidación de lo logrado.

OFRECI MI VIDA Y AHORA MI DIMISION

Del mismo modo que una vez ofrecí mi vida para reparar la injusticia y corregir los males sociales, económicos y políticos del país, considero llegado ahora el momento de ofrecer mi dimisión si garantiza la paz política.

Habiendo realizado trabajos que nadie de buena fe puede negar, es natural asegurarlos y consolidarlos, lo que no puede lograrse más que con el trabajo y la cooperación de todos. No cabe la menor duda de que la justicia no puede conseguirse sin terminar primero con la injusticia, y esto da lugar a batallas odiosas y duras. Para alcanzar una pacificación definitiva, otros hombres no gastados en la lucha pueden sustituirnos con ventaja. El objetivo supremo, como puede serlo la paz para todos los argentinos, así lo aconseja. Profundos reformadores, difícilmente somos buenos pacificadores o estabilizadores. Nos sentimos animados sobre todo por el constante espíritu de la creación permanente.

Elegido y reelegido por una inmensa mayoría del pueblo argentino, deseo entregar a la voluntad soberana de ese mismo pueblo la decisión que ha de tomarse dentro de la Constitución y de las leyes, que tienen que ser sagradas para todos los argentinos.

LUCHE POR LOS INTERESES DE TODOS

No deseo ser un obstáculo para la paz, que puede conseguirse sin mi intervención, evitando la resistencia de quienes nos combaten en defensa de sus intereses o privilegios. Yo no tengo intereses, ni abrigo odios ni rencor, porque luché por los intereses de todos. Creo que no todos los hombres sintieron de igual manera o lucharon por los mismos objetivos.

Con frecuencia he oído decir que mi desaparición planteará graves problemas. No creo que la cosa sea tan seria. Si tiene que ocurrir —mi cese, se entiende—, será mejor hacerlo con calma, evitando desórdenes y ajustándose a las leyes que todos están obligados a respetar.

PAZ O DICTADURA

Algunos locos o especuladores políticos, buscando la intimidación, hablan de guerra civil. No tendremos tal cosa en nuestro país. O tendremos paz o tendremos dictadura. Yo no poseo dotes de dictador. Si ha de recurrirse a esa solución, otro u otros habrán de reemplazarme.

El pueblo argentino se encuentra organizado. Estas organizaciones que representan al pueblo tienen que actuar para dirigirlo acertadamente. El Gobierno y el Estado, con sus instituciones, tienen que garantizar que todo se hará de manera ordenada y de conformidad con la Constitución y la ley.

El relevo de un hombre, por importante que pueda ser éste, no debe alterar las vidas de millones de hombres. Por esta razón pido humildemente a los millones de argentinos que confiaron en mí que me liberen de mis obligaciones y acepten mi retirada del Gobierno para incorporarme a nuestro movimiento como simple peronista.

COLMADO DE INGRATITUDES

He dedicado toda mi vida al servicio de mi país. Creo que tengo derecho a hacer el uso que quiera de mi vejez. Los años y las fatigas comienzan ya a pesar demasiado sobre mí, cargados como están de ingratitudes, desencantos y dificultades.

Los recientes acontecimientos han venido a colmar mi copa de amargura, y he tenido que hacer acopio de todas mis fuerzas para meditar sobre lo ocurrido, en lugar de dejar paso a mi indignación.

Los hombres no son garantía permanente para las naciones. Sólo las organizaciones e instituciones son permanentes, y en ellas tiene que encontrar el país su única garantía verdadera. Es natural que cada organismo e institución asuma el desempeño de su función, persuadiendo a los hombres a que trabajen como un todo único, abandonando sus intereses individuales para servir al interés común inspirándose en una doctrina común. El hombre ha sido siempre el obstáculo que las instituciones tienen que superar. El sentimiento gregario que da lugar a que surja un conductor, un jefe, es con frecuencia el enemigo de la organización. Pero ni un hombre ni un jefe pueden vencer al tiempo. La doctrina y la organización, por el contrario, sí.

OFREZCO AL PAIS MI ULTIMO SERVICIO

Por esta razón, lo prudente y lo acertado es reemplazar al hombre por la doctrina y la institución. Con mi dimisión ofrezco al país mi último servicio, mi servicio final tras el servicio público que con tanta frecuencia me lesionó con ingratitudes e infamias, pero que, por otro lado, me proporcionó el inmenso placer de servir al pueblo, que con su contacto me llenó de felicidad.

Nuestros compañeros y las juventudes de la nueva Argentina tienen ahora la responsabilidad de alzar nuestras banderas y conducirlas al triunfo. Sabrán hacerlo con todos los honores. Por esta razón les damos, con la bandera, nuestro beneplácito y nuestro corazón.

Desde el momento en que consideré que se habían alcanzado las metas de nuestra revolución, decidí dimitir. No obstante, los desórdenes provocados por los enemigos del pueblo detuvieron mi mano. Decidí esperar hasta que la neutralización de los desórdenes y el restablecimiento de la calma dieran lugar a una situación más tranquila.

ENEMIGOS ETERNOS DEL PUEBLO

Creo que ahora ya no existe más que la conspiración común de los eternos, aunque ineficaces, enemigos del pueblo, de quienes siempre hay que esperar se encuentren en acción, de manera irritante, pero impotentes para lograr sus fines.

El Ejército, fiel a sus tradiciones, a la doctrina nacional, no toma parte en alzamientos, porque sus generales, sus jefes, sus oficiales y sus suboficiales, capaces y conscientes, no pueden dejarse influir por gentes de esta talla.

Los trabajadores organizados, patriotas, conscientes y honrados, constituyen una fuerza extraordinaria que, unida al Ejército, garantiza al pueblo y a la nación el orden y el respeto a la ley y a la Constitución.

No permitirán el fraude electoral y combatirán para imponer la voluntad soberana del pueblo, haciendo lo que éste desea, y no sirviendo otros intereses.

FUI ELEGIDO POR LA VOLUNTAD SOBERANA DEL PUEBLO

Yo fuí elegido por la voluntad soberana del pueblo en las elecciones más limpias de la historia política argentina, y a ese pueblo soberano es al que me dirijo pidiendo libertad de acción.

Deseo que esta carta sea transmitida al movimiento peronista, representado en las personas del Consejo superior del partido peronista masculino, del partido peronista femenino, así como de la secretaría de la Confederación General del Trabajo, de quienes solicito la necesaria autorización para actuar de conformidad con lo que se contiene en la presente declaración».

La anterior oferta de dimisión fué anunciada al público por la radio nacional al mediodía, por Hugo di Pietro, secretario general de la C. G. T. y por Alejandro Leloir, presidente del Consejo Supremo del partido peronista.

Fábrica Azucarera de "SAN ISIDRO", S. A.

ANUNCIO

Se comunica a los señores cultivadores de remolacha contratada con esta Sociedad, que la recepción en la báscula de la Fábrica comenzará el próximo lunes, día cinco del actual mes de septiembre.

ENERGICA ALOCUCION DEL PRESIDENTE ARGENTINO

«POR CADA UNO DE LOS NUESTROS QUE CAIGA, HAREMOS CAER A CINCO ENEMIGOS»

«OFRECIMOS LA PAZ, PERO LA OPOSICION NO LA QUISO»

BUENOS AIRES, 31. (EFE).—El presidente Perón ha dirigido una alocución a la multitud concentrada en la plaza de Mayo.

Sus palabras, pronunciadas en tono enérgico, han constituído un llamamiento a sus seguidores a los que invitó a que contestaran a la violencia con más violencia.

Cuando uno o dos de los nuestros caigan —dijo— hagamos caer a cinco de nuestros enemigos.

Perón acusó a la oposición política de haber roto la tregua pedida por él después del levantamiento del 16 de junio. Señaló que la ruptura de la tregua política se había realizado por medio de "actos de violencia que demuestran su voluntad criminal". Sus dirigentes políticos —añadió el presidente— han replicado con discursos tan superficiales como insolentes. Acusó a la oposición de desplegar su "acostumbrada hipocresía, sus rumores y sus panfletos, mientras sus secuaces disparaban en las calles.

Les hemos ofrecido paz —dijo— pero no la quieren. Ahora les ofrecemos una lucha y saben que cuando nos decidimos a luchar lo hacemos hasta el fin. Recuerde cada uno de vosotros —agregó— que ahora la orden es de lucha, y vamos a luchar en todas partes, en cada sitio, deben saber que esta lucha que ahora comenzamos no ha de terminar hasta que los hayamos barrido y los hayamos aplastado.

AUMENTARA EL PODERIO DE PERON

En Wáshington se considera la renuncia del Presidente como una maniobra

BUENOS AIRES, 31. (EFE). —Afluyen a Buenos Aires miles de telegramas de provincias en que se insta a Perón a continuar en la jefatura del Estado.

Hasta las nueve y media de la mañana no había indicio alguno de que las fuerzas armadas participasen en ningún acontecimiento.

Di Pietro pidió a los miembros de la C. G. T. que se encontrasen en la plaza de Mayo y no la abandonasen hasta que el presidente retirase su ofrecimiento de dimisión.

La mayor parte de los observadores consideran la jornada de hoy como una seguna revolución de 17 de octubre de 1945, de resultas de la cual, el entonces coronel Perón, que estaba detenido en un cañonero, fué puesto en libertad. Cincuenta mil personas congregadas en la plaza de Mayo lo proclamaron su jefe y aunque quedó fuera del Gobierno, al año siguiente era elegido jefe de Estado.

Los seguidores de Perón creen que el presidente saldrá de la jornada de hoy más poderoso que nunca.

A las diez y media de la mañana no se había registrado ningún acto de violencia. Estaban concentrados en la plaza de Mayo unos 5.000 obreros muchos de ellos subidos en árboles y monumentos. Los dirigentes peronistas no cesaban de advertir la necesidad de guardar el orden. Por otra parte no había indicios de precauciones policiacas ni militares. Los transportes públicos funcionan intensamente dedicados sobre todo a llevar al centro de la capital a los partidarios del presidente.

MANIOBRA POLITICA

WASHINGTON, 31. (EFE). — Funcionarios norteamericanos manifestaron a la United Press la opinión de que el ofrecimiento de renuncia del presidente Perón es probablemente una maniobra destinada a reforzar su posición. Se recuerda que en ocasiones anteriores realizaron Perón y su partido maniobras semejantes, cuyo resultado fué consolidar la posición de aquél.

El departamento de Estado sigue negándose a hacer comenthario alguno.

Desde luego, los técnicos en cuestiones argentinas opinan que, aun después del 16 de junio, Perón ha llevado siempre la voz cantante en la oposición de decisiones, y que aunque los jefes del Ejército le hicieran sugerencias y hasta llevasen las riendas del Gobierno, Perón fué siempre quien dijo la última palabra.

NIÑO CARBONIZADO

ORENSE, 31. (CIFRA). — Comunican de Rairiz de Veiga que en el pueblo de Cuteiro un incendio destruyó por completo la casa propiedad de Modestino García, que estaba habitada por su hija Josefa y tres hijos menores de ésta. El siniestro se inició de madrugada sorprendiendo a la familia cuando dormía y ante el desconcierto y la desesperación de unos y otros no se pudo evitar que uno de los niños, de dos años, pereciera carbonizado. La madre y los otros dos hijos presentan quemaduras muy graves. Se desconocen las causas del incendio.

DE GRANADA A PARIS

EXCURSION EN AUTOPULLMAN, DEL 7 AL 19 DE OCTUBRE,

con motivo del Salón del Automóvil de París.

ITINERARIO: GRANADA, Madrid, Monasterio de Piedra, Zaragoza, Lourdes, Limoges, PARIS, Poitiers, Burdeos, San Sebastian, Burgos, Madrid, GRANADA.

Billete: Desde 1.980 pesetas

PLAZO INSCRIPCION: HASTA EL 27 DE SEPTIEMBRE.

Una sugestiva excursión al alcance de todas las fortunas, organizada por

VIAJES AYMAR

G. A. T. 49

GANIVET, 2. TELEFONO 2867

PUBLISOL

La Agencia de Viajes al servicio de Granada.

ATARFE

GRANDES FERIAS Y FIESTAS

durante los días 5, 6 y 7 de septiembre

FUNCIONES RELIGIOSAS, PROCESIONES, ILUMINACIONES, VERBENAS, etc.

"Democracia" responde con datos concretos a los enemigos del peronismo

Polémicas jurídicas en torno al alzamiento del 16 de junio

CRONICA de BUENOS AIRES

«ARGUCIAS de un degradado" llama "Democracia" al escrito que el ex contraalmirante Toranzo Calderón ha presentado a la Corte Suprema de Justicia. Como se sabe a Toranzo Calderón se le ha considerado la figura máxima del alzamiento del 16 de junio; ha sido degradado y se le ha condenado a prisión por tiempo indefinido. En el recurso a la Corte Suprema dice que esa pena le ha sido impuesta por considerarla la inmediata a la de la muerte, y que ésta no se le pudo aplicar porque la Constitución, en el artículo 29, la prohibe para los delitos de carácter político. Por ello, Toranzo Calderón dice que si no hay muerte debe haber libertad, y solamente puede quedar como castigo la degradación. No cabe, a su juicio, el término medio. El editorial de "Demoracia" ataca duramente al ex marino, señalandole responsable de que quedaran "centenares de cuerpos triturados y millones de pesos calcinados en un acto de barbarie sin ejemplo en nuestra historia.

Otra discusión de tipo jurídico se ha planteado como consecuencia de los acontecimientos de aquel día. El R. Padre Montes de Oca, prior de Santo Domingo, reclama para su iglesia las banderas históricas que allí se guardaban desde hace siglo y medio y fueron sacadas durante los sucesos del 16 de junio. El Gobierno le contesta que cuando Liniers entregó las banderas al convento de Santo Domingo, el 14 de agosto de 1806, el padre prior le entregó recibo de ellas, y el solo hecho de entregar tal recibo demuestra que constituían un depósito.

INDUSTRIALIZACION

En la nueva etapa que estamos viviendo desde que el peronismo volvió recientemente a la palestra a discutir con sus enemigos o adversarios, conocemos a fondo un hecho halagüeño. En la Argentina sabemos todos que se están instalando plantas industriales para la fabricación de automóviles en gran escala, pero no teníamos una idea concreta del resultado de esta industrialización. Una revista ha iniciado una campaña contra el precio que tienen los automóviles, que no hay otro medio de comprarlos que recurriendo al "mercado negro" y pagando una importantísima prima. El órgano oficial responde a esta campaña diciendo que hay dos caminos para resolver el problema: emplear las divisas en que los ricos compren automóviles baratos, o emplearlas en máquinas para las fábricas que los van a construir, de modo que dentro de poco todos los argentinos puedan tener su automóvil. El destacado editorial de "Democracia" da cifras y concreciones que van despertando verdadera ilusión pública. El periódico anuncia que no se van a gastar las divisas "en exclusivo beneficio de los señores a quienes les sobran quinientos mil pesos para que la mujer pasee al perro en un coche de último modelo, sino en pro de las fábricas argentinas, para que en un plazo que no está muy lejano puedan entregar coches a la clase media y a los obreros, que, mal que les pese a todos los que no quieren que llegue tal día, andarán en coches propios y criollos". Como se ve, el tono es vivo, y el anuncio sensacional.

Coincide con este editorial la aparición en algunas publicaciones de fotografías de la fábrica Kaiser, norteamericana, y la Mercedes Benz, alemana, ambas recientemente establecidas en este país, nacionalizadas, que ya están a punto de lanzar la fabricación en serie, según han comprobado los periodistas, especialmente invitados para verlo.

El general Robles, muy conocido en el ambiente militar español, pues hizo en Madrid, hace ocho años, el curso de formación para generales cuando era coronel del Ejército argentino, ha sido nombrado director general de Seguridad. Es éste un nuevo organismo, constituído por la Policía federal, la Gendarmería nacional, la Subprefectura Marítima y la Dirección de Institutos Penales.

Félix CENTENO

TOGLIATTI VISITARA MOSCU

ALLI RECIBIRA NUEVAS ORDENES

Es posible que el Kominform desaparezca

CRONICA de LONDRES

NOTABLE interés ha provocado en los círculos políticos la noticia procedente de los ambientes filo-comunistas, según la cual el líder del partido comunista italiano Palmiro Togliatti, se trasladará a Rusia en plazo breve, una vez que finalice sus actuales principescas vacaciones veraniegas en el Valle de Aosta. Este nuevo viaje de Togliatti a la U. R. S. S. se dice que está impuesto por necesidades del comunismo internacional para establecer una nueva línea de conducta de los partidos marxistas en la presente fase de distensión internacional.

No se excluye, dadas las actuales circunstancias, la posibilidad de que el Kominform celebre una reunión plenaria. En esta reunión se acordaría proceder a la disolución de dicho organismo internacional comunista con el fin de avalar la nueva política distensiva del Kremlin. En su consecuencia, se haría precisa la adopción de nuevas normas para los partidos comunistas emplazados en la esfera occidental.

Según se afirma en los ambientes políticos romanos, la necesidad de una revisión de esta naturaleza ha sido señalada a los responsables de la política soviética por los dirigentes de los partidos comunistas occidentales. La convocatoria de una reunión plenaria del Kominform parece ha sido solicitada expresamente por Togliatti, quien se dice es partidario también de la disolución del referido organismo internacional comunista, cuya acción directiva secreta debe ser sustituída de ahora en adelante por una mayor autonomía de los partidos comunistas establecidos en Occidente. Aunque los ambientes oficiales del partido comunista italiano no han confirmado estos rumores, tampoco los han desmentido lo que induce a pensar en la veracidad de los mismos.

Luis DE LA BARGA

HUELGA EN DETROIT

DETROIT, 31. (EFE).—Ciento treinta y nueve mil obreros y empleados de la Chrysler Corporation empezarán hoy a medianoche una huelga si en el último minuto no son aceptadas las últimas propuestas que la empresa va a presentar.

Supere a competencia

Utilice para propagar sus productos nuestra cadena de publicaciones de 36 diarios, distribuídos en casi todas las capitales de España, y obtendrá unas condiciones ventajosas que le permitirán incrementar sus ventas con el mínimo de gastos.

RUCIDO O EN LA ADMINISTRACONSULTE A SU AGENCIA DE PUCION DE ESTE DIARIO

El ministro griego pedirá la autonomía chipriota

LONDRES, 31. (EFE).—En la conferencia tripartita sobre Chipre, que continúa hoy a las once de la mañana, el ministro griego de Asuntos Exteriores, Stefans Tefanopoulos, pedirá, según se cree, la autonomía chipriota. El ministro de Asuntos Exteriores británico, Harold Mac Millan, examinó ayer la crítica situación. Londres prevé la pronta autonomía para la colonia, pero no quiere comprometerse a una fecha en firme, desde ahora.

EXPLOSIONES EN CHIPRE

NICOSIA (Chipre), 31. (EFE). — Una bomba hizo explosión en la emisora de Chipre y destruyó la discoteca.

Otro artefacto estalló en la jefatura de Policía.

El director de radio Chipre ha sido amenazado de muerte por haber organizado ciertas emisiones sobre las aspiraciones de independencia.

AUMENTO DE JORNALES

LONDRES, 31. (EFE).—Los sindicatos de trabajadores de periódicos, que organizaron la huelga de periódicos de Londres, en el pasado mes de marzo, han aceptado el ofrecimiento de un aumento en los jornales, del doce y medio por ciento, cuyo aumento tendrá efecto retroactivo desde el 15 de junio.

Se retrasará la incorporación a filas de los primeros soldados alemanes

Adenauer ha tomado tal decisión con vistas a las conversaciones de Moscú

DOS decisiones están pendientes en la República Federal alemana, capaces de provocar una postura más agresiva de los dirigentes de la Unión Soviética. Se trata de la incorporación de los primeros soldados de las nuevas Fuerzas Armadas alemanas y de la condenación del partido comunista.

La sentencia del Tribunal Federal de garantías constitucionales, que coloca fuera de la ley al comunismo, se espera desde hace ya varias semanas lo que los agentes de la Kominform aguardan con un aparato clandestino ya perfectamente montado.

El reclutamiento de los primeros seis mil soldados, jefes y oficiales de la futura Marina, Aviación y Ejército de la Alemania occidental, que fué ya aprobado en julio último, está pendiente del pequeño detalle que pasó inadvertido en primera instancia: la designación de los sueldos que han de corresponder a cada una de las diversas categorías de

CRONICA de BONN

miembros de las nuevas Fuerzas Armadas.

Ultimamente, el Parlamento de Bonn ha estudiado el proyecto gubernamental, haciendo grandes rectificaciones en los haberes previstos para casi toda la oficialidad y particularmente para los generales.

Los militares no pueden obtener ingresos superiores a los de sus equivalentes en la escala civil, dijeron algunos miembros parlamentarios.

Ante esta decisión de reducir los sueldos de la oficialidad de casi todas las categorías, el canciller Adenauer podía haber hecho dos cosas: aceptar las rectificaciones parlamentarias o enviarle un nuevo proyecto a discutir.

Pero el canciller, al parecer por ahora, no hará ni lo uno ni lo otro. El tema de los sueldos de los militares va a dormir un poco en los archivos gubernamentales de Bonn.

De esta forma se retrasa el reclutamiento de los primeros soldados alemanes, al menos por varias semanas. Y, según se dice, el canciller no volverá a ocuparse del problema hasta su regreso de Moscú.

Indudablemente, se piensa que no hay por qué provocar a los dirigentes soviéticos en el momento en que se acude a negociar con ellos en son de paz.

Pero en el ministerio de Defensa se sigue trabajando sin parar. Hasta el momento se calcula que ya se han recibido más de 150.000 solicitudes de voluntarios, la mayoría de los cuales se ha decidido por la Infantería, aunque también se nota especial interés por los Cuerpos técnicos y la Marina.

Para la recepción de los primeros seis mil voluntarios previstos, todo estaba ya a punto. Sólo se ve retrasado su reclutamiento por las dificultades encontradas en la aprobación de la escala de sueldos y las conveniencias circunstanciales del viaje a Moscú.

Tan pronto se supere esta etapa, seis mil nuevos uniformes será seleccionados para otros seis mil nuevos soldados de todas las categorías, los primeros con que ha de contar la Alemania occidental. Según el ministro de Defensa de Bonn, habrá un número superior de voluntarios a los que se necesiten, seleccionados rigurosamente por una Comisión civil.

MAX LEBEN

REUNION INTERPARLAMENTARIA

En Helsinki se ha reunido la Comisión ejecutiva de la Conferencia de la Unión Interparlamentaria, que ha acordado el ingreso de los representantes de las Cortes Españolas.—(Fot. A. P.)

Elixir Estomacal
SAIZ DE CARLOS

Indicaciones: Dolor de estómago, acidez, dispepsia, vómitos, diarreas en niños y adultos, dilatación y úlcera de estómago; tonifica, ayuda a las digestiones y abre el apetito.

ESTOMAGO INTESTINOS

Apareció la bala radioactiva

«Fué devuelta» tan pronto se supo el peligro que entrañaba

PARIS, 31. (EFE).—Los policías, dotados de indicadores Geiger, han encontrado por fin, en un montón de material de desecho, la balita de material radiactivo, cuya desaparición se advirtió el sábado en la fábrica de Babcock & Wilcox, en La Courneuve, que estuvo cerrada quince días, por lo que se ignora cuándo fué sustraída. La bala seguía en su cápsula protectora de plomo. Sin ella, un hombre situado en su proximidad durante cuatro minutos hubiese perdido la vida. El hecho de que la bala haya sido encontrada en la fábrica en que fué robada y el de que el mismo sábado se avisase el peligro que entrañaba su posesión, parecen indicar que la sustracción se hizo ese día, a la reapertura del establecimiento, y que la "devolución" se realizó tan pronto fué hecho público el aviso de peligro.

Aumentan los impuestos en Gibraltar

LONDRES, 31 (EFE).—El "Financial Times" se hace eco del gran número de protestas que se han producido en Gibraltar como consecuencia del impuesto establecido por el gobernador y en el que se gravan con un diez por ciento ciertas mercancías que entran en la misma, como los automóviles, piezas de recambio, proyectores de cine, aparatos de radio, relojes y hojas de afeitar. Este nuevo impuesto fué establecido por una disposición del gobernador que fué rechazada por los miembros del Consejo de Gibraltar.

En los campamentos afirmarás tu carácter, educarás tu voluntad y compartirás emociones y amistades ya siempre perdurables.

LA MORAL DEL PRISIONERO

Por José SANCHEZ MORENO

ESTAMOS ante la cuestión de si son o no paralelas la libertad física, material y la del espíritu. Si perdida o disminuída aquella, se puede mantener incólume la segunda, frente a las más graves situaciones de violencia. O en qué medida será proporcionada su disminución cuando el rigor del suplicio fuerza y retuerce los invisibles hilos que ligan a la resistencia con la entereza.

No es punto de estudio en aula esto a que aludo, sino, sencillamente, la proclamación de un código de conducta destinado a servir de norma a los posibles prisioneros norteamericanos de guerra, en el que su último artículo acaba diciendo: «Pondré mi confianza en Dios y en los Estados Unidos de América». Buen aserto, pues toda ella debe fundarse en Aquél; y ojalá fuese impecable la certeza de fiarse de los hombres, más versátiles y atentos a la conveniencia y la oportunidad que amigos de desagradar al Platón del adagio aun en honor de la verdad.

Nada hay que oponer a la finalidad de esa especie de coraza oficiosa del inerme, en la más completa inteligencia de la situación; y aunque se apoye mucho en un convencionalismo clarísimo, su establecimiento lo determina la necesidad de defenderse de posibles equívocos que un sentido perverso de la propaganda aprovecha para extender los tentáculos de la mentira, siempre eficaces en los estractos sociales donde prefiere actuar. Mas el que pierde la libertad y entra en la condición de prisionero de guerra, cuando cae en poder de quien niega el supremo valor de la dignidad humana, no será nunca sujeto de unos preceptos pensados en la paz, sino que no tendrá más asidero que el del heroísmo, y eso mientras no sea sometido a las experiencias que inhiben la voluntad propia y la dejan flácida en las manos de los verdugos. Bien significativo es aquel cuentecillo en que un joven pregunta a otro:

—A tí, ¿junto a qué ejército te gustaría luchar si hubiese guerra?

—Yo, en las filas de los que están tras el telón de acero, porque así puedo ser hecho prisionero por los occidentales...

Al hacerse público ese pequeño código regulador de los topes de la moral del cautivo, el recuerdo de ciertas «confesiones» de jerarcas de la Iglesia católica en los países ocupados, y las de algunos soldados que han combatido en Corea y el Vietnam, ponen un mudo comentario a a las posibilidades y realidades de la circunstancia. Prescindiendo de considerar los hechos en la oscuridad de la voluntad ausente, sólo se establecería la fuente de lo heroico en las fronteras de lo sobrenatural. Resistir el cerco del dolor cuando no hay un alto ideal que sustenta y afianza el espíritu, es difícil. Los lejanos episodios de los siglos en que brotaron las flores de las persecuciones contra los cristianos, o esos otros menos frecuentes, pero paradigmáticos, que esmaltan con su brillante transparencia legendaria de la Historia, bien lo confirman. No había articulados principios, ni juegos de propaganda, ni discriminaciones por simpatías políticas siempre eventuales: ni más ni menos, una íntima convicción que unas veces era de vuelo trascendental y otras, encendía con el culto al honor la lumbre del asombro para la posteridad.

Resistir la intimidación brutal es cosa que no puede hacerse sino con la energía del espíritu, y en holocausto de altísimos principios. Dios y la Patria ¡vaya que lo son y lo merecen! Pero para confesar al primero frente a la violencia y la muerte, El proporciona el temple de mártir y para no renunciar a la otra, es preciso llevar dentro algo más que la letra de una regla administrativa o disciplinaria, que siempre será muerta si sólo se ampara en la fría objetividad —por noble que sea en su intención— de una ordenanza.

(Prohibida la reproducción)

TOROS

Antonio Bienvenida y Rafael Ortega triunfaron en la última corrida de la feria de Linares

Marcos de Celis y Juan Antonio Romero cortaron orejas en Calahorra

Bernadó y Curro Puya salieron a hombros en Manresa

LINARES, 31. (CIFRA).—Segunda de feria. Seis toros de don Alipio Pérez F. Sanchón, de Salamanca.

Antonio Bienvenida es aplaudido al torear de capa en dos de sus toros. Clava tres magníficos pares. Faena a base de derechazos y que se ovacionan para estocada, sin puntilla. (Gran ovación, dos orejas, vuelta y saludos.)

En su segundo faena muy valiente con pases por alto, derechazos y adornos. Media lagartijera sin puntilla. (Ovación, una oreja, vuelta y saludos.)

Rafael Ortega es aplaudido con la capa en sus dos enemigos; faena entre música y olés para estocada sin puntilla. (Gran ovación, una oreja, vuelta y saludos.) En el otro faena magnífica de muleta que se ovaciona para estocada sin puntilla. (Ovación, dos orejas, rabo, dos vueltas al ruedo con devolución de prendas.) Al toro se le da la vuelta al ruedo.

Litri veroniquea entre ovaciones a sus dos toros. Faena superior al son de la música. Al dar un pase se hace daño en una mano .Mata de tres pinchazos y media estocada. Pasa a la enfermería. En el último da pases por bajo estatuarios y derechazos. Estocada sin puntilla. Los tres diestros son despedidos con aplausos.

NOVILLADA EN CALAHORRA

CALAHORRA, 31. (CIFRA).—Novillada feria. Reses de Sánchez Arjona de Fuentes de San Esteban, de Salamanca, para Marcos de Celis, Juan Antonio Romero y Antonio Palacios.

Marcos de Celis, faena valiente y artística al son de la música para media delantera. Ovación, una oreja, vuelta al ruedo y salida a los medios. En su segundo pases para igualar y mata al segundo intento.

Romero banderillea muy bien. Faena valiente. Pincha tres veces y descabella a la primera. (Ovación, una oreja, vuelta y salida.)

En su segundo, faena valiente muy bien ligada ,para media tendida, una entera y descabello al tercer intento. (Ovación y vuelta.)

Palacios faena al son de la música para tres pinchazos y descabello, tras carios intentos. (Ovación y vuelta.) En el último faena movida de aliño para un bajonazo.

LLUVIA DE OREJAS EN MANRESA

MANRESA, 31. (CIFRA). — Segunda corrida de feria. Ganado de don Esteban Hernández, de Madrid, de magnífica presentación y bravura, para Angel Peralta, Bernadó y Curro Puya.

Angel Peralta hizo una exhibición de toreo a caballo. Pie a tierra mató de una entera. (Ovación, dos orejas y vuelta al ruedo.

Bernadó ,superior con la capa en sus dos novillos. Al primero lo toreó por naturales, redondos y por altos, acabando de una estocada. (Ovación, dos orejas y vuelta.) En el segundo superó aún la actuación en el primero dando pases de todas las marcas entre ovaciones. Mató de estocada y descabello. (Ovación, dos orejas, petición de rabo y vuelta.)

Curro Pupa toreó bien de capa. Hizo a su primero una faena vistosa y alegre, para una estocada. Ovación, dos orejas y vuelta. Al último le hizo una faena variada que entusiasmó. Mató de una estocada (Ovación, dos orejas, vuelta al ruedo y salida a hombros en unión de Bernadó.

El campamento que el Frente de Juventudes te brinda es una escuela maravillosa donde se forjan los hombres que España necesita.

REGION

(De nuestro corresponsal)

TOCON *Fiestas en honor de la Virgen del Perpetuo Socorro.*—Durante los días 7 al 10 de septiembre se van a celebrar en esta localidad grandes fiestas en honor de la Patrona, la Santísima Virgen del Perpetuo Socorro, estando integrada la Comisión organizadora de dichas fiestas por don Juan Espejo, don Venancio Gálvez, don Francisco Escobar y presidida por don Juan de Dios Arévalo.

La feria de ganados tendrá gran importancia, pues se encontrará instalada en un paraje magnífico, a sólo unos metros de distancia con la estación del ferrocarril y en el cruce de carreteras que unen con los pueblos limítrofes. Además se dispone de magníficos abrevaderos y albergues excelentes para los feriantes.

Natalicio.—Ha dado a luz un hermoso niño, segundo fruto de su matrimonio, doña Luisa Serrano, esposa de don Juan Espejo. Al recién nacido se le impondrá el nombre de Juan Rafael.

Mejorado.—Se encuentra convaleciente de un accidente motorista el joven estudiante don Francisco Valenzuela Avila.

Viajeros.—Ha regresado, después de un viaje de recreo, el joven industrial don Miguel González y Rodríguez.

Fútbol.—Con miras a la próxima temporada el equipo local será reforzado, reinando una alta moral entre los elementos locales, los que se encuentran además en excelente forma física. Se han contratado los servicios de un conocido entrenador que promete como en años anteriores seguir cosechando victorias. La afición local espera que estos jóvenes entusiastas puedan demostrar lo mucho que valen.

La última boda, la última puesta de largo, la última moda, reportajes fascinantes, decoración, hogar, cine, consultorios, páginas infantiles.

"SUCEDIO"

os brindará todos los sábados la imagen fiel de un mundo tan ameno como interesante.

SARITA MONTIEL, PROTAGONISTA DE «VERA CRUZ»

TRABAJA AL LADO DE GARY COOPER Y BURT LANCASTER

PIER ANGELI, ENTRE TIGRES

La anécdota es muy bonita pero creo que tiene más fantasía que realidad. Se ha publicado en muchos periódicos extranjeros.

La interpretación de «Vera Cruz» junto a Gary Cooper y Burt Lancaster ha puesto de relieve el nombre de Sarita Montiel. Su cotización es de las más elevadas del cine americano.

Según cuentan estos periódicos, Sarita Montiel no es una revelación. De origen español había rodado ya unas cincuenta películas en Méjico. Y aquí viene la nota de pintoresquismo español inevitable. Esta estrella, por lo que cuentan, fué descubierta por un productor en las calles de Sevilla

SARITA MONTIEL

cuando ella cantaba, mezclada entre la muchedumbre de una procesión de Semana Santa, unas saetas a la Virgen.

Sarita Montiel había tenido como profesor a un compositor granadino que festejaba por entonces su jubilación. Con este motivo sus admiradores mandaron erigir un busto en honor del maestro. El día de la inauguración asistió Sarita Montiel. Ella hacía la ofrenda tradicional del ramo de flores.

—Yo he sido vuestra alumna y os debo casi todo de lo que soy —dijo Sarita—. Por eso no he dudado en estos momentos en recorrer más de seis mil kilómetros para rendirle homenaje en este momento en que se le dedica un busto tan merecido.

El viejo compositor agradeció el homenaje que se le rendía y contestó a las palabras de su antigua alumna con gran emoción:

—Os agradezco la asistencia, más aún por venir desde tan lejos. También yo, un día, iré donde sea muy a gusto, aunque tenga que doblar la distancia, para estar presente en el momento en que sea descubierta la vuestra.

El acto fué conmovedor, según lo cuentan los periódicos de por ahí fuera.

LA NOVELISTA VISITA LOS ESTUDIOS DE CINE

Françoise Sagan, la autora de «Bonjour tristesse», está ahora en Estados Unidos recibiendo el homenaje del éxito de su novela. En Hollywood ha hecho una visita a los estudios de cine. Su novela será llevada a la pantalla el próximo verano. Mientras llega el momento, los americanos han hecho una adaptación para el teatro que será interpretada por Charles Boyer, Leslie Caron y Deborah Kerr.

En cuanto al filmo, dirigido por Otto Preminger, el realizador de la famosa «Carmen» negra, ha pensado en Ingrid Bergman para encarnar a la protagonista femenina de «Bonjour tristesse».

PIER ANGELI ENTRE LOS TIGRES

Un día, mientras se rodaban unas escenas de un filmo circense, la joven artista italiana, Pier Angeli, se encontró rodeada por un grupo de tigres. Una de las fieras puso sus patas sobre la espalda de la artista.

—¡Quédese usted quieta! —le gritó el domador.

Y el domador acudió donde estaba la artista y la sacó de la jaula de las fieras.

—No se debe nunca demostrar miedo ante los animales porque ellos se dan cuenta de lo que ocurre. Además, el tigre que ha puesto las patas sobre sus espaldas es muy dócil. Le he educado a tomar biberón.

—Esto no quiere decir nada —le respondió Pier Angeli, todavía temblando de miedo. También a mí me educaron con biberón, pero a pesar de eso no desprecio una buena chuleta cuando me la ponen delante.

ACTOR DE MODA

El nuevo galán cinematográfico de Hollywood, James Dean, que se ha hecho famoso con su interpretación de la película «East of Eden», es un gran aficionado al automovilismo; tan aficionado, que hace poco, sin encomendarse al santo de su devoción ni decir nada a los productores de «Giant», la película que estaba filmando en aquel momento, se marchó a Santa Bárbara para tomar parte en una carrera de autos. ¡Y tuvo mala suerte el muchacho! Su coche patinó peligrosamente en una curva, y si no dió tres vueltas o más de campana fué gracias a unas pacas de alfalfa que bordeaban aquel lado de la carretera. Lo de la mala suerte lo decimos porque, de no ser por este accidente, los de la productora no se hubieran enterado de la insensatez cometida por James, y que estuvo a punto de dejarlos sin el héroe de su película y con ésta a medio filmar. ¡Se pusieron buenos al saberlo!

cine

CERVANTES

Temporada de verano
Precios reducidos

HOY, desde las 5,30

REPOSICION de la grandiosa película

ESCLAVA del PECADO

(Autorizada mayores)
con
SILVANA PAMPANINI
Marcello Mastroianni

ISABEL LA CATOLICA

Refrigeración perfecta
PRECIOS REDUCIDOS
La extraordinaria superproducción Metro Goldwyn Mayer, en
TECNICOLOR
TODOS LOS HERMANOS ERAN VALIENTES
Por ROBERT TAYLOR
STEWART GRANGER
y ANN BLYTH
Autorizada para todos los públicos
UNA GRAN EPOPEYA DE RIESGO Y DE AMOR

Local refrigerado.
REGIO
GRAN TEMPORADA
:—: DE VERANO :—:
SEGUIREMOS
— ESTRENANDO —
HOY Desde las 5. Ultima, 11,30
¡ULTIMO DIA! de la extraordinaria y emotiva película
MANDY
Una interpretación magistral de
PHILLYS CALVERT
y la pequeña MANDY
Apta para todos los públicos
MAÑANA:
CLEOPATRA
por CLAUDETTE COLBERT

CINE GRAN VIA
REFRIGERADO
PRECIOS POPULARES
¡HOY, GRAN EXITO!
COLUMBIA FILMS presenta la extraordinaria sup. en tecnicolor,
Los amores de Carmen
por Rita HAYWORTH y Glenn FORD. Director, Charles Vidor.
Autorizada mayores
Sesiones desde las 5. Ultima, 11
Seguidamente: ¡Sensacional! Clark Gable y Gene Tierney, en «NO ME ABANDONES»
Superproducción M. G. M.

TRIUNFO CINEMA
Desde las 9. ¡UNICO DIA!
RISA EN EL PARAISO
Por Alastair Sim y Fay Compton. — Menores. — Mañana,
EL PATO ATOMICO, por Douglas Fairbanks Jr.

Principe Cinema
¡UNICO DIA! que se proyecta
EL PATO ATOMICO
por Douglas Fairbanks Jr., y Yolande Donlan. — Menores. —
¡¡Reir mucho es saludable!!
Mañana: PELUQUERIA DE SEÑORAS, por SANDRINI

COLON
Sesiones continuas desde las 8,30
La última, a las 11,45. — Dana Andrews, Dorothy Mc. Guire, en
NO QUIERO DECIRTE ADIOS
(A. mayores). — Es una producción SAMUEL GOLDWYN

Para tu ajuar, para el de tu hija, para el adorno de tu casa necesitas ESCUELA HOGAR. Album trimestral editado por la Sección Femenina.

MUNDO PINTORESCO

CRUCIGRAMA

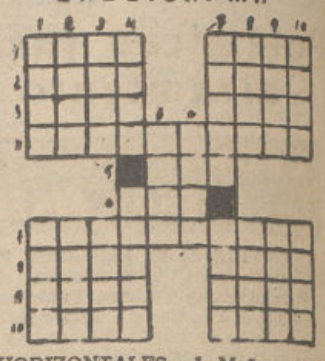

HORIZONTALES.—1, Moño que hacen con el cabello las indias filipinas. Tiene conocimiento de una cosa. 2, Sustantivo latino. Tela fuerte para hacer toldos. 3, Parte del peso que se rebaja de una mercancía por razón del embalaje. Envase hecho de hoja de lata. 4, Débalas penas. 5, Perro. 6, Parte inferior y más estrechos de la ventena. 7, Infeliz. 8, Poeta (al rev.) Extrae una cosa de otra (al rev.) 9, Serie de personas que traen su origen de un mismo linaje. Ladrón que roba con destreza. 10, Atreverse. Plantígrados.

VERTICALES. — 1, Bolita de cristal, cantillo, o pitón. Signo numeral sin valor propio. 2, Ave palmípeda (al rev.) Sujetas con cuerdas. 3, Existiré. Cieno blando de color oscuro que se halla en el fondo del mar. 4, Rezan. Remover la tierra con la azada. 5, Mancha que presenta la fruta por algún daño que ha recibido (al rev.) 6, Excelente. 7, Ponen en sal. Tarugo de madera. 8, Anual. Anades. 9, Cuba para vino u otros líquidos. Receptáculo de cuero más largo que ancho. 10, Va de dentro a fuera (al rev.) Oxido de sodio (al rev.)

SOLUCION AL ANTERIOR

HORIZONTALES.—1, Saco. Saga. 2, Ayer. Atol. 3, Lola. Sear. 4, Ejecutable. 5, Tar. 6, Eas. 7, Cristalino. 8, Aina. Olen. 9, Saco. Soma. 10, Asar. Amar.

VERTICALES.—1, Sale. Casa. 2, Ayol. Rias. 3, Cele. Inca. 4, Orac. Esaor. 5, Utat. 6, Tasa. 7, Sasar. Losa. 8, Ateb. Ilom. 9, Goal. Nema. 10, Aire. Orar.

JEROGLIFICO

¿QUIEN LE ACOMPAÑA?

Solución al anterior: ABARROTADO DE GENEROS

LA MULTA

—Sí, otra multa, pero, ¿dónde estaba usted ayer cuando me robaron la rueda de repuesto y aquel ciclista me aplastó la aleta, v...?

Cine Granada
LOCAL REFRIGERADO
PRECIOS REDUCIDOS
ULTIMO DIA de
La sup. en TECNICOLOR,
EL HIDALGO
Autorizada para todos los públicos
Por CORNEL WILDE
y TERESA WRIGHT

ALBAYZIN CINEMA
PRECIOS POPULARES
LAS DOS HUERFANITAS
por ALIDA VALLI

Santi colgó los libros para atrapar balones

MANOLO IBAÑEZ ARREGLO SU FICHAJE EN EL GRANADA

El guardameta dice que ha de tener mucha suerte para triunfar en el equipo

PIRIS Y CANDI, DOS BUENOS PORTEROS

Si ustedes han visto alguna vez volar una gaviota quizás hayan sentido la misma sensación que yo he experimentado al llegar a Los Cármenes y ver lanzarse tras el balón, al nuevo portero fichado por el Granada.

Manolo Ibáñez, Piris, Padilla y Guerrero, chutan, uno tras otro, desconcertadamente, sobre los palos bajo los que se cobija el nuevo valor granadino.

Cuando sale de la ducha, magnífica para el sudor con que en ella entró, iniciamos la siguiente conversación:

—¿Cansado?
—Bastante.
—¿Por qué?
—Tengo que eliminar algunas grasas todavía.

No está gordo, ni mucho menos; es alto y atlético, tirando a rubio, y simpático.

IBAÑEZ ARREGLO MI FICHAJE

—¿Dónde vino al mundo?
—En Córdoba.
—¿Fecha?
—¡Vaya usted a saber!
—¿Qué edad tiene?
—Veintidós años.
—Y se llama...
—Santiago Lafuente.
—¿Comenzó a jugar?
—Donde todos.
—¿Dónde empiezan todos?
—En el barrio, dando patadas y disgustos.
—¿Disgustos a quién?
—A los vecinos y a la familia.
—¿Después del barrio?
—Al San Alvaro.
—¿Filial del Córdoba?
—Sí; hoy desaparecido.
—¿Después?
—Al Córdoba.
—¿Y a continuación?
—Al Granada.
—¿Por qué?
—Manolo Ibáñez me vió en un viaje que hizo...
—¿Y...?
—Arregló mi fichaje.

DEJO LOS ESTUDIOS

—¿Le gustó su juego?
—Si no, no me hubiesen fichado.
—¿Buen fichaje?
—Satisfactorio.
—¿Cuándo comenzó a jugar?
—A los dieciocho.
—¿En categoría nacional?
—Sí.
—¿Jugó muchos partidos en el San Alvaro?
—Todos.
—¿Ha jugado alguna vez contra el Granada?
—Contra el Recreativo.
—¿Cuándo?

SANTI

—Temporada 1953-54.
—¿Paró muchos balones?
—Todos, menos dos.
—¿Y ellos?
—No les chutamos nosotros.
—¿Quién se los marcó?
—Uno fué el delantero; el otro no recuerdo.
—¿Qué tiempo ha jugado con el Córdoba?
—Un año.
—¿Partidos?
—Toda la Liga, menos dos o tres.
—¿Estudia?
—En pasado, estudiaba.
—¿Qué?
—Aprobé reválida y empecé Derecho.
—¿Continuará?
—Me he dedicado al fútbol, exclusivamente.

GRAN COMPAÑERISMO

—¿Ascenderá el Granada?
—No se puede juzgar, aunque a eso vamos todos.
—¿Ve un buen equipo en el que ha fichado?
—No he visto más que los entrenamientos.
—¿Los compañeros?
—Eso es lo bueno del Granada; son muy buenos chicos y existe un compañerismo extraordinario.
—¿Espera triunfar en el Granada?
—He de tener mucha suerte.
—¿Pues?
—Tiene dos buenos elementos el Granada.
—¿Son?
—Piris y Candi.
—¿Influyen?
—Figúrese. Yo juego de portero.
—¿De nada más?
—No.
—¿Tardes buenas?
—Varias.
—¿Tardes malas?
—También.
—¿La peor?
—En Heliópolis.
—¿Contra?
—El Betis.
—¿Resultado?
—Cinco a cero.
—No me diga más. ¿Es usted bueno?
—En Granada no son tontos.
—Gracias, ¿algo más?
—Un afectuoso saludo a las afición deportiva y que, si la ocasión se presenta, espero demostrar que lo del Betis fué una desgracia.
—¿Le han colado muchos goles en su vida deportiva?
—¡Uffffff...!

Y, rápidamente, Santi va a meterse nuevamente bajo el chorro de agua de las duchas que refrescan un poco este desierto africano que es, a estas horas Los Cármenes.

¡Me han dado una ganas de meterme yo también!

ALVARO LOPEZ ALONSO

CICLISMO

COMENZO EL CAMPEONATO MUNDIAL EN MILAN

Participan cien corredores de veintitrés países

EL DOMINGO, «V GRAN PREMIO DE LOJA»

MILAN, 31. (ALFIL).—El campeonato mundial de ciclismo en pista de 1955 ha comenzado en el velódromo de Vigorelli, con una temperatura de veintidós grados centigrados a la sombra y veintiséis al sol, temperatura que se acerca mucho a las condiciones ideales para los corredores que temían que un fuerte calor les perjudicase en su actuación. El cielo está casi despejado, con algunas nubes.

El campeonato ha dado comienzo con las pruebas eliminatorias de persecución, para aficionados, en la que participan treinta y cuatro corredores, y con arreglo a las nuevas normas dictadas por la Unión Ciclista Internacional anoche, cada corredor tiene que actuar solo, con reloj. Los ocho que consigan los mejores tiempos pasarán a los cuartos de final, que se disputarán ya de acuerdo con arreglo a las normas usuales hasta ahora.

• • •

MILAN 31. (ALFIL).—Cien corredores de los más destacados ciclistas de cada uno de los veintitrés países participantes, participan en los campeonatos mundiales de ciclismo.

Cinco títulos mundiales en pista, uno de ciclo-polo y uno de ciclismo artístico están en juego en estas pruebas de cuatro días, que finalizarán el 3 de septiembre.

Los entrenamientos han finalizado en la pista de 397,56 metros del velódromo de Vigorelli, siendo los últimos en hacerlo los corredores tras moto.

Entre los países que participan se encuentra España, como así mismo las naciones más destacadas en ciclismo como Italia, Francia, Bélgica, Holanda y Suiza.

EL DOMINGO SE CELEBRARA EL "V GRAN PREMIO DE LOJA"

El próximo domingo tendrá lugar la celebración del "V Gran Premio de Loja" que en el presente año se disputará en dos etapas, siendo la primera de ellas a Granada y regreso, con salida a las diez de la mañana, y la segunda de quince vueltas a un circuito urbano que comenzará a las seis de la tarde.

Los premios que se otorgarán serán los siguientes: primero, 1.250 pesetas; segundo, 750; tercero, 500; cuarto, 350; quinto, 250 pesetas, hasta diez clasificados. El vencedor de la primera etapa y el primer granadino se adjudicarán primas de 200 pesetas y 100 pesetas, respectivamente. En todas las vueltas al circuito urbano habrá primas donadas por el comercio de Loja, todas ellas muy importantes.

La organización hace público que para seguir la prueba en vehículos será obligatoria la inscripción de los mismos, ya que en caso contrario serán sancionados por las autoridades competentes. Esta medida que pudiera interpretarse como de excesivo rigor, es muy necesaria para el mejor orden y desarrollo de la carrera, ya que con ello se evita en gran parte el que los corredores puedan sufrir accidentes, por inexperiencia o imprudencia de los muchos que se creen con conocimientos para seguir una prueba ciclista.

El plazo de inscripción de corredores quedará definitivamente cerrado en U. V. G. el próximo día 3 de septiembre, a las veintidós horas.

SEÑORA: A partir de febrero, cada sábado saldrá
"SUCEDIO"
Moderno atrevente artístico,
"SUCEDIO"
será el semanario en el cual encontrará cuanto le interese

LIBROS y REVISTAS

EL ULTIMO NUMERO DE "TERESA"

"En Barcelona se ocupan de los gordos" es el título del ameno reportaje que aparece en el último número de la revista "Teresa". Esta interesante publicación, dedicada a todas las mujeres, inserta, asimismo, una serie de entretenidos artículos y crónicas, entre los que destacamos "Los siete defectos capitales del niño", "El misterio de la mujer egipcia", relato de humor; "El patio de mi casa es particular", "Los problemas del servicio doméstico en el Congreso de trabajadores", "Mi pequeña biblioteca", "Bellas mujeres que no envejecieron", "La mujer y los lentes", "Practique usted el arte de su propio maquillaje", "Decoración", "La belleza y tú", etc., etc.

ES CASI SEGURO QUE VALLE JUEGUE EN EL MURCIA LA PROXIMA TEMPORADA

EL REIMS JUSTIFICA SU INCOMPARECENCIA EN LA CORUÑA

Pahiño a malas con el Deportivo

IPIÑA SE DEDICA A COLOCAR «SOBRANTES» DEL MADRID

Siguen celebrándose conversaciones entre el Granada y el Murcia. Lo más probable es que como resultado de las mismas, Valle juegue la próxima temporada en el conjunto de la Condomina.

EL REIMS TIENE MUCHOS LESIONADOS

Los directivos del Stade de Reims, han dicho que no podían ir a España a jugar un encuentro con el Atlético de Bilbao, porque faltaban muchos hombres en la alineación del primer equipo.

El delantero centro Raymond Kopa, está fuera, y, por otra parte, dos jugadores que están en el ejército, no han conseguido permiso para salir del país. Se trata de Hidalgo y Siatka.

¿SERA VERDAD?

¡Los tiempos cambian!

A Ipiña le vieron el miércoles unos periodistas cuando con maleta se dirigía a la estación de Atocha. Le preguntaron si iba de "pesca", y contestó que no. Que iba a vender pescado.

En resumidas cuentas. El Madrid tiene exceso de producción (entiéndase jugadores) e Ipiña salió a provincias con miras a colocar unos cuantos sobrantes por esos clubs de España.

¡Así es la vida; unos mucho y el Granada pidiendo!

PAHIÑO EN REBELDIA

Se asegura que Pahiño será declarado en rebeldía por el Coruña. Las relaciones entre club y jugador no son muy cordiales por culpa del maldito "parné". Han surgido, según parece, ciertas diferencias económicas difíciles de arreglar.

Pero allí está e lex malagueño uJan,

PAHIÑO

dispuesto a meter los goles que marcaba Pahiño. El domingo pasado ya se apuntó dos, para hacer boca.

¿Vendrá Pahiño al Granada?

SE DICE QUE OLSEN DEJARA MADRID

Se chismorrea que el ex argentino Olsen se marchará del Madrid. ¿Motivos? Parece que no se lleva muy gien con su ex compañero Di Stéfano.

Si el rumor se confirma, habrá trapaso sensacional. Por de pronto ya hay un club al que le gustaría "americanizarse" un poco el Español.

OLSEN

Aunque bien pudiera ser también el Valencia, según aseguran por aquellas latitudes

ADQUISICIONES DEL SABADELL

El Sabadell se halla decidido a recuperar su puesto en Primera División. Entre sus últimas adquisiciones para la próxima temporada —que jugará en el grupo Norte—figuran: Velasco, portero cedido por el Barcelona; Socias, del Atlético de Baleares, Avelino, del Lérida; Queralt, del Atlético de Tetuán; Villar, del Tortosa, y Fontanet, del Castellón.

El paño se va a cotizar caro.

GOYO ENCAJO CUATRO GOLES

Goyo se alineó con el Cádiz, en un partido amistoso, jugado con la «Balona». Venció la Linense por tres a cero, pero Goyo, el ex tetuaní, encajó cuatro goles. Uno no fué válido.

EL GRAN MESTALLA

El gran Mestalla es ya casi un hecho. Antes de fin de año será capaz para 70.000 espectadores.

TORNEO TRIANGULAR EN MELILLA

Un torneo triangular de fútbol comenzará el próximo sábado en Melilla con motivo de la fiesta de la Patrona de la ciudad, la coronada Virgen de la Victoria. Participarán los equipos del Betis de Sevilla, Atlético de Tetuán y Deportiva Melilla.

AYER SE CELEBRO EL CAMPEONATO PROVINCIAL DE NATACION

Ayer tarde se celebró, en la piscina del Estadio del Frente de Juventudes, el campeonato provincial de natación para grupos de empresa, organizado por «Educación y Descanso», en el que participaron diferentes grupos y el equipo del Hogar del Productor. Actuaron de Jurado los señores Joaquín Fernández, Garrido Costem y Martín Alvar.

Dió comienzo la jornada con la prueba de cien metros libres, dividida en dos series. En la primera venció F. Hernández, de la Caja de Ahorros, en un minuto, 47 segundos 3-5, seguido de López García, de la Sevillana, en 2-36-3,5. En la segunda serie triunfó Linares, del Hogar del Productor, en 1-22-4,5, seguido de Quintana, también del mismo equipo, en 1-27.

Siguió la prueba de cien metros braza, en la que tomaron parte seis nadadores, obteniendo el primer puesto Planchuelo, del Hogar del Productor, en 1-44-2,5, seguido de Mendoza (H. del P.), en 1-50, y así hasta el resto.

En la de cien metros espalda ganó Arboleya (Hogar del Productor), en 1-40-3,5 y tras él, Conde de id., Valdecasas, id., y cuarto, Moya, de la Sevillana.

La de doscientos metros libres fué ganada por Valdecasas, en reñida lucha con Arboleya, ambos del Hogar del Productor, haciéndolo el primero en 3-30-4,5.

La última prueba, que fué la de relevos, 3 por 100 estilos, la disputaron los equipos del grupo de empresa y Hogar del Productor, venciendo este último en 5-10-2,5, y el otro en 7-46.

Por equipos venció el del Hogar del Productor.

†

Rogad a Dios en caridad por el alma del señor

Don Anastasio Avila Avila

DEL COMERCIO DE ESTA PLAZA

QUE FALLECIO EN EL DIA DE AYER, CONFORTADO CON LOS AUXILIOS ESPIRITUALES

R. I. P.

Su director espiritual; su desconsolada esposa, doña Isabel Molina Alba; sus hijos, Manuel, Anastasio, María Luisa, Juana, Luis Avila Molina; sus hijos políticos, doña Carmen Andrés Durán, doña Africa Casas Tordera y don Emilio García Moreno; hermanas, doña María y doña Carmen; hermanos políticos, sobrinos y demás familia, al comunicar a usted tan sensible pérdida,

RUEGANLE una oración por el alma del finado y asistan a la conducción del cadáver, que se efectuará hoy, día 1 de septiembre, a las seis y media de la tarde, desde Melchor Almagro, 6, favores por los que les quedarán eternamente agradecidos.

Granada, 1 de septiembre de 1955

Suscríbase a PATRIA

PATRIA

OFICIOS, 10 -- APARTADO DE CORREOS 76

NO HAY EXPLOSION ATOMICA

La columna de humo que contemplan los vecinos de Cuéllar (Segovia), corresponde al incendio declarado días pasados en una fábrica de resinas de aquella localidad.—(Fot. A. P.)

ENERGIA ATOMICA A DOMICILIO

Ya funciona en Estados Unidos una fábrica que la vende a industriales y particulares

SCHENECTADY (Nueva York). — La General Electric acaba de producir la primera cantidad importante de electricidad atómica para ser vendida a las industrias y particulares. Se ha utilizado para este fin el vapor de agua del prototipo del reactor intermedio del submarino encargado por la Comisión de Energía Atómica, que se construye en West Milo (Nueva York).

Aprovechando la energía secundaria generada con el funcionamiento experimental del reactor prototipo del submarino atómico "Seawolf", un generador de turbina, fabricado por la G. E., comenzó a producir electricidad, que puede ser utilizada en las casas de industria de la parte norte del Estado de Nueva York.

Este turbo-generador, que tiene una capacidad de 12.500 kilovatios, puede producir electricidad en la proporción de diez mil kilovatios. Con esta cantidad se pueden atender las necesidades de una ciudad de particulares e industrias.

El costo de la parte puesta por la G. E. en la nueva fábrica de electricidad es, más o menos, de 1.250:000 dólars.

La electricidad producida fué canalizada hacia un centro de distribución, en la fábrica y fuera de ella, hacia líneas de conducción privada de la Niágara Mohawk Power Corporation, para ser distribuida a las casas particulares e industrias.

El concierto según el cual la electricidad será vendida por la Niágara Mohawk es temporal, estando pendiente de que se determine si alguna de las tres organizaciones eléctricas situadas dentro de un radio de 160 kilómetros de West Molton, que han expresado interés en comprar esta electricidad, pueden arreglar los enlaces con sus sistemas.

Dentro de una esfera de acero de 67,5 metros, aproximadamente, el prototipo de reactor nuclear produce calor, que se hace llegar a un cambiador de calor por medio de sodio líquido, el cual circula por el cambiador, donde el agua se convierte en vapor para impulsar las turbinas.

En la fábrica de Wesnt Milton, una parte de este vapor de agua se usa para hacer funcionar el turbo-generador y así producir fuerza atómica para el progreso.

La Compañía no desea tener beneficios, ni de la transformación de la energía nuclear en electricidad, ni de su distribución. Todo ingreso que se obtenga de estas fuentes, explicó, irá directamente a manos del Gobierno.

Fuerzas sudanesas ocupan Torit

JARTUM, 31. (EFE).—Tropas del Norte han llegado a Torit, para recibir la rendición de los amotinados del sur y encontraron la ciudad vacía. Se cree que los quinientos rebeldes armados que allí había se han econdido en la selva. Los observadores creen que el Gobierno fué engañado por los sublevados cuando éstos pidieron un nuevo plazo antes de entregarse.

LOS ANIMALES EN LA HISTORIA

MIENTRAS EL CARDENAL RICHELIEU ADORABA A LOS GATOS, ENRIQUE II DE FRANCIA SE DESMAYABA ANTE ELLOS

La emperatriz Mónica daba de comer a su felino en vajilla de oro y plata

No es exagerado el amor que se tiene por los animales en nuestros días. A los que opinan lo contrario, se les podía responder que este cariño viene de muy lejos. En todos los tiempos y bajo todas las latitudes, han ocupado un lugar preeminente en los afectos del hombre, y más aún en el de las mujeres.

En los viejos castillos feudales, las jornadas hubieran sido insoportables, de no haber sido atenuadas por la presencia de monos, perros o gatos, que rivalizaran en gracias y distracciones con los pajes o enanos.

Los halcones, fieles compañeros de las jóvenes castellanas, no se separaban de ellas ni en sus largos paseos a caballo, acompañadas incluso en la iglesia. Esta moda era tan natural que nadie se escandalizaba, ni siquiera durante la misa, ni al ver volar una de aquellas aves de rapiña y pararse encima del altar.

En la corte de Versalles, los animales constituían una gran distracción para las princesitas. Cada una de ellas, tenía sus perros, pájaros y gatos favoritos. La princesa de Conti los adoraba, y una de las alegrías más grandes del pequeño duque de Chartres era ir a visitar a su abuela, por los animales que tenía y eran el regocijo del ilustre nieto.

Mazarino prefería los monos y se complacía extraordinariamente viendo jugar a sus sobrinitas con ellos.

La historia refiere asimismo los nombres de otros personajes ilustres que sintieron afecto por otra clase de animales. Alejandro, mimaba a su caballo "Bucéfalo"; Augusto, a un loro; Heliogábalo, a un estornino. El emperador Honorius sentía por una gallina un cariño profundo. Paseroni, poeta italiano que murió en 1802, adoraba a un gallo, del cual había siempre en sus composiciones poéticas.

El gato ha tenido también sus partidarios, acaso tantos como el perro. El cardenal Richelieu se distraía de las abrumadoras tareas de su gobierno con los juegos de sus pequeños Angoras. De éstos tenía siempre una colección en su gabinete y se interesaba por las personas que profesaban igual admiración por ellos. Es muy conocida la historia de la gata de mademoiselle Gournay, a la cual otorgó una pensión de veinte libras.

La princesa Victoria de Schleswig Holstein, adoraba de tal manera a los gatos, que mandó construir para todos los que poseía (veintiséis exactamente), una pequeña granja modelo conocida por el nombre de "Seymour Lodge", en el parque de Windsor. Era una construcción de dos pisos, cuyos planos habían sido dibujados por la misma propietaria. Tenía cuatro ventanas, dos en el piso bajo y las otras en el primero. Un plano inclinado, permitía a los nobles Angoras subir a su alcoba, donde encontraban unos lechos muy confortables.

Allí, los gatos de las mejores razas, vivían en perfecta armonía. El más famoso era "Puck", un magnífico chinchilla padre de gran número de inquilinos de la princesa, que vivía en una habitación aparte, en cuyas paredes, figuraban colgados los numerosos premios que había ganado en diferentes concursos. "Fros", era el nombre de un soberbio Angora, que su dueña había ofrecido a la princesa de Tock pero "Fros", recordando sin duda los esplendores del suntuoso palacio donde había sido educado, no pudo soportar el cambio y fué preciso volverlo a su antigua habitación.

Godoltredo Mind, fué llamado "el Rafael de los gatos", porque sobresalía pintando tales animales, a los cuales profesaba gran cariño. Siempre tenía varios en torno suyo, con frecuencia su gata favorita encima de sus rodillas y dos o tres gatitos en sus hombros. En ocasiones, el pintor bornés por no incomodarlos, permanecía varias horas sin moverse.

Otra celebridad muy aficionada a los animales, era el humorista Mark Twain. Le encantaban sobre todo los gatos de cría que tenía a pares en su casa. Se los dejaban sus amigos para que se recrease con sus monadas hasta que se hicieran grandes. Igualmente eran aficionados a los graciosos y ágiles felinos, el Tasso, Baudelaire, Petrarca, la duquesa de Mirepoix, la princesa de Bouillon, madame Recamier, la reina María Leczinska... Mónica, la mujer del emperador Constantino de Bizancio, daba de comer a su gato favorito en vajilla de oro y plata, en la misma mesa imperial.

Sin embargo hay muchas personas a quienes los gatos, no les hacen ni pizca de gracia y hasta sienten por ellos repulsa, superstición o una antipatía irresistible. Citemos por ejemplo al famoso médico Ambrosio Paré, que los odiaba profundamente. El rey Enrique II de Francia, era tan supersticioso, que se desmayaba cuando veía un gato a pesar de sentir gran cariño por los perros pequeños. Algo parecido le sucedía al famoso general inglés Lord Roberts, cuya aversión por la raza felina era tan profunda, que no podía estar a solas en una habitación con un minino negro. Si el estadista Pitt, el menor, echaba a correr cuando veía un cerdo, la presencia de una liebre hacía perder el conocimiento al mariscal Brizó.

Aparte Napoleón, Carlos II "el Hechizado", Ambrosio Paré, y otros, puede decirse que todas las grandes figuras de la historia, tuvieron sus animales favoritos que les sirvieron para distraerse y olvidar la perfidia de sus semejantes, la mudanza de las cosas y versatilidad de la existencia.

CARLOS VILLARREAL

UN "POPEYE" ESPAÑOL DE CARNE Y HUESO

Lorenzo Vicens, septuagenario vecino de Pollensa (Mallorca), llama poderosamente la atención de las gentes por su extraordinario parecido con el "astro" de los dibujos animados, el forzudo marinero Popeye. En la foto pueden ustedes apreciar la semejanza.—(Fot. CIFRA).

LA POLICIA FRANCESA BUSCA AL "RUBIO", PRESUNTO AUTOR DEL ASESINATO DE LA MAESTRA INGLESA

SEIS MUERTOS EN PORTUGAL A CONSECUENCIA DE LOS TEMPORALES

Un gitano asesinó a un cestero porque no le prestó el suficiente dinero

AMIENS, 31. (EFE). — Cien policías recorren hoy esta región, en busca de un cazador furtivo pelirrojo, de quien se sospecha sea el autor del asesinato de la maestra de escuela británica, cuyo cadáver apareció hace unos días entre la maleza.

La policía francesa, que ha reaccionado ante las críticas inglesas por la lentitud con que se lleva el proceso contra el asesino de la familia Drummond, hace tres años, ha enviado a sus más destacados hombres para tomar parte en la investigación, y captura del cazador en cuestión que, al parecer, bate la marca en crímenes violentos. Se le conoce por el sobrenombre de «El Rubio».

HUYEN DEL HUCARAN

SAN JUAN DE TERRANOVA, 31. (EFE). — Quince bous españoles y portugueses han entrado en este puerto huyendo del huracán «Edith». Se espera en las próximas horas la llegada de más barcos que tratan de escapar a los efectos del meteoro.

ASESINATO

ZARAGOZA, 31. (CIFRA). — Comunican de Morata de Jalón que en una riña entre gitanos resultó muerto de una cuchillada en el costado izquierdo José Jiménez Fernández, de treinta y ocho años, casado, cestero de oficio. La riña se produjo porque los agresores, Julián y Angel Hernández, y otro gitano apellidado Romero, pidieron a la víctima dinero para medicinas del hijo de uno de ellos. Como no les pareció suficiente la cantidad que les daba, le mataron y robaron 750 pesetas que llevaba encima, producto de la venta de una caballería. La Guardia civil trabaja para detener a los autores del hecho.

MUERTO POR UN RAYO

LUGO, 31. (CIFRA). — Desde hace tres días se ha desencadenado sobre Lugo y su provincia un régimen de tormentas acompañadas de gran aparato eléctrico, pero no con la abundancia de agua que fuera de desear.

En Rabade, una de ellas, muy fuerte, originó la muerte de José Rojas Rey, de veinticinco años de edad, soltero que, cuando se hallaba dando de comer al ganado, en la vecina parroquia de Santa María de Saavedra, fué alcanzado por un chispa eléctrica que penetró por una de las ventanas del establo.

SEIS MUERTOS EN PORTUGAL

LISBOA, 31. (EFE). — Los temporales y tormentas han causado seis muertos en diferentes puntos del país. En Montalegre un rayo mató a dos hombres y a una mujer que se habían refugiado bajo un árbol. En Castro Daire se desencadenó una furiosa tormenta que llegó a provocar una ola de pánico entre los habitantes. Un rayo mató a una mujer llamada María dos Santos, que se dirigía a su casa en compañía de sus cuatro hijos, de siete, cinco y dos años y siete meses. Las criaturas sólo sufrieron leves quemaduras. En Belmonte cayeron dos rayos en dos tabernas y se produjo la muerte de dos personas que en ellas se encontraban. Por último, en Lameiro, un muchacho que hacía de pastor, fué sorprendido por una tormenta en pleno campo, siendo víctima de un rayo que le mató.