PATRIA

GRANADA, martes, 11 de octubre de 1955

Núm. 6.262 — Oficios, 10. Teléfonos 2593-2595 Año XXI — UNA pta.

Colores y olor del abanico

TOKIO, 10. (EFE).—Ha sido detenido por la Policía un ladrón astuto que se valía de un original procedimiento para desvalijar a sus víctimas. Consistía en llamar a las puertas de las casas y ofrecer a las dueñas de éstas su mercancía, consistente en abanicos. "Vea usted, señora —decía el truhán—, los lindos colores de este abanico", agitándolo debajo de las mismísimas narices de la posible "cliente". Esta no tardaba en quedarse profundamente dormida, circunstancia que aprovechaba el astuto ladrón para desvalijar la casa. Los abanicos estaban impregnados de un poderoso soporífero.

PISTA

LONDRES, 10. (EFE).—La princesa Margarita vendrá a Londres desde el castillo de Balmoral, el día 13, o sea, veinticuatro horas después de llegar el coronel Peter Townsend, que vendrá desde Bruselas con permiso. Se sigue afirmando que en breve se hará público un comunicado real sobre las relaciones entre la princesa y Townsend.

FRANCO PRESENCIA LAS MANIOBRAS DE LA FLOTA

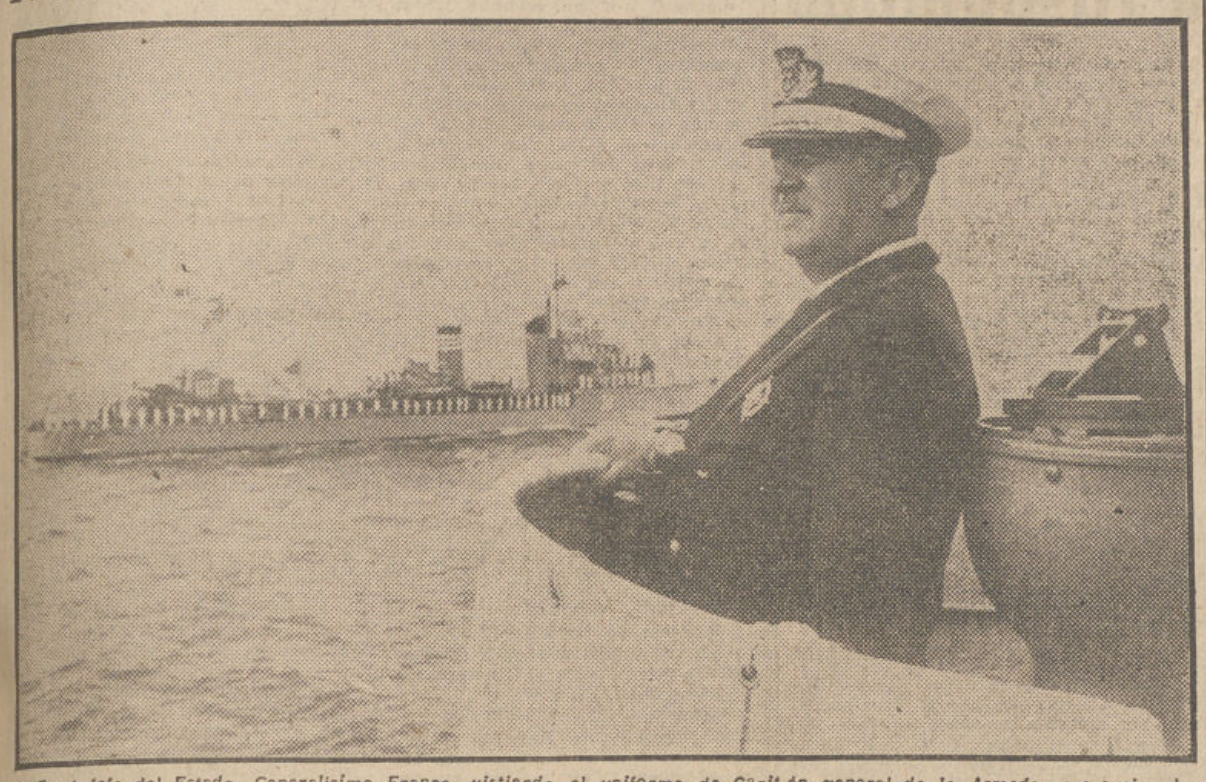

S. E. el Jefe del Estado, Generalísimo Franco, vistiendo el uniforme de Capitán general de la Armada, presencia el desfile de los buques que participaron en las maniobras de otoño, en aguas de Barcelona. — (Fot. CIFRA GRAFICA).

SALIO TRIUNFANTE EN LA PRUEBA DE MARRUECOS

Faure prepara ahora el debate sobre Argelia

La conferencia de ministros de los países árabes adopta una violenta actitud antifrancesa por el derramamiento de sangre en el Norte de Africa

EN PARIS FUERON DETENIDOS NOVECIENTOS TRECE AFRICANOS

PARIS, 10 (EFE). — Se ha reunido el Consejo de ministros, bajo la presidencia de Faure, para preparar a estrategia del Gobierno en el debate sobre Argelia que comenzará mañana en la Asamblea nacional, poco después de haber salido triunfante en la prueba de Marruecos.

Faure ganó una esplícita votación de confianza al aprobar la Cámara el plan para Marruecos por 477 votos contra 140, haciendo suya la moción socialista el jefe del Gobierno.

VIOLENTA ACTITUD ANTIFRANCESA

EL CAIRO, 10 (EFE). — Personas bien informadas declaran que la conferencia de ministros de Asuntos Exteriores de los países árabes que celebraron en El Cairo ayer su primera reunión, probablemente adoptará una violenta actitud antifrancesa respecto a los problemas de Marruecos y Argelia. Hay gran hostilidad contra Francia por el derramamiento de sangre que se está produciendo en sus territorios de Africa del Norte, y por las acusaciones formuladas por el primer ministro, Abdel Nasser, en el sentido de que Francia ha suministrado armas a Israel.

DETENCIONES EN PARIS

PARIS, 10 (EFE). — Novecientos trece africanos han sido detenidos en París, cuando trataban de organizar una manifestación similar a las que se han desarrollado en otros lugares de Francia. Entre los detenidos, ha encontrado la Policía a cincuenta penados y veinticinco sospechosos de terrorismo que eran buscados en Argel.

GENERAL DESTITUIDO

PARIS, 10 (EFE). — El Gobierno francés ha decidido esta noche destituir a un general del Ejército y estudiar el posible traslado de dos coroneles, relacionados con los desórdenes registrados en Ruan.

AUDAZ ATRACO EN LONDRES

La persecución de los bandidos tomó caracteres de película

Dos atracadores, detenidos y dos policías, heridos

LONDRES, 10. (EFE).—En pleno día y tras perpetrar un audaz atraco, un grupo de bandidos, bien armados, abrieron fuego contra la Policía, durante una espectacular persecución, a través de las calles de esta capital, repletas de gente. Resultaron heridos dos agentes de la ley, y detenidos dos bandidos.

Los atracadores penetraron en una joyería de Darls Court Road, aproximadamente a mediodía. Después de cometer el robo, salieron de la joyería y subieron a un coche que les estaba esperando. Un automóvil de la Policía, con dos agentes uniformados, salió en su persecución, desarrollándose una espectacular persecución. Otro coche patrulla de la Policía se unió a los perseguidores y la carrera adquirió caracteres de película. Los coches marchaban a vertiginosa velocidad a través del intenso tráfico de aquella hora y se prolongó por espacio de cerca de cinco kilómetros.

Millares de flemáticos londinenses contemplaron interesados la dramática persecución a través de las calles y cuando los atracadores llegaban a Curzon Street, un gran camión de pescado se colocó delante de su coche y tuvieron que frenar violentamente. Inmediatamente saltaron del coche y empuñando sus pistolas comenzaron a disparar contra los automóviles de la Policía. Una bala rompió el parabrisas de uno de los coches, hiriendo a un agente en la muñeca. Otro policía, David Evans Wood, resultó herido.

MARCHO DE ESPAÑA EL MINISTRO ALEMAN DE AGRICULTURA

Llegó a Madrid la esposa del vicepresidente de Bolivia

BARAJAS, 10 (EFE). — Procedente de Barcelona ha regresado en avión el ministro de Agricultura de la República federal alemana, doctor Lubke, que después de permanecer en el aeropuerto por espacio de dos horas, reanudó viaje a su país, vía Francfort, dando por terminada su visita a España.

Fué despedido por su colega español, señor Cavestany; el subsecretario del mismo departamento, delegado nacional de Sindicatos, embajador alemán en España, príncipe de Baviera y altas personalidades de dicha representación diplomática.

* * *

MADRID, 10 (CIFRA). — Ha llegado a Barajas la señora doña Teresa de Siles, esposa del vicepresidente de la República de Bolivia. Acudió a darle la bienvenida en nombre del ministro de Asuntos Exteriores, el secretario de Embajada, don José María Travesedo.

ESPAÑA-EE. UU.

NUEVA YORK, 10 (EFE). — A la empresa Coberta Construction C. Co. de Nueva York, y a una firma española, se les ha concedido un contrato por valor de 17.372,000 dólares para la construcción de instalaciones militares en España.

Dulles: "Estados Unidos no piensa desarmarse"

Asegura el secretario de Estado que el país está en condiciones de adoptar rápidas y abrumadoras represalias

Rusia, dispuesta a prestar ayuda económica y técnica a los países árabes

MIAMI (Florida), 10. (EFE).—El secretario de Estado, Foster Dulles, afirmó hoy que los Estados Unidos no están dispuestos a desarmarse en los momentos actuales, a no ser que tengan la seguridad de que «los demás hacen lo mismo».

Dulles habló en la convención de la Legión americana y prometió que no se producirían economías y abandono de la vigilancia como sucedió al terminar la primera y la segunda guerras mundiales. Los Estados Unidos no se han transformado en una potencia «militarista», pero la misma U. R. S. S. «nos ayudó en Corea a darnos cuenta de que el desarme, si se efectúa unilateralmente, no conduce a la paz». Una ventaja de armas a favor de gentes sin moral, resulta peligrosa.

Aludió a la eficacia de la coacción y presión morales y mencionó la liberación de los quince aviadores norteamericanos por la China roja como consecuencia de las reclamaciones formuladas por las Naciones Unidas. Luego dijo: «Estamos en condiciones de adoptar rápidas y abrumadoras represalias.» La liberación de Austria se produjo «principalmente porque la opinión mundial lo exigía con insistencia» y esa misma opinión puede influir en que «la U. R. S. S. suavice su dominio sobre Alemania oriental y permita la reunificación de todo el país». Asimismo cabe esperar de esa presión que contribuya a que se devuelva la libertad a las naciones cautivas de Europa oriental.

«GENEROSIDAD»

EL CAIRO, 10. (Urgente). (EFE). La U. R. S. S. «está dispuesta a prestar ayuda económica y técnica a Egipto y demás países árabes, si así lo desean», según ha declarado el embajador ruso en Egipto, Daniel Soled.

Regresó el Gobernador

Después de asistir en Cádiz al homenaje tributado al ministro de Trabajo, don José Antonio Girón de Velasco, a primera hora de anoche regresó a Granada el Gobernador civil y Jefe provincial del Movimiento, don Servando Fernández-Victorio, quien seguidamente se hizo cargo del mando de la provincia.

UNA MISION MILITAR EGIPCIA VISITARA GRANADA

MADRID, 10 (CIFRA). — En honor de la Misión militar egipcia que, invitada por el Gobierno español ha llegado hoy a Madrid, se ha celebrado esta tarde, en la Embajada de Egipto, una solemne recepción. Los militares egipcios se entrevistarán con los jefes de los Estados Mayores de nuestros tres Ejércitos y visitarán varias ciudades, entre ellas Granada.

EL GOBERNADOR CIVIL ESTUVO EN MOTRIL Y SALOBREÑA

A su regreso de Cádiz, el Gobernador civil y Jefe provincial del Movimiento, señor Fernández-Victorio, se detuvo en Salobreña para imponer la Cruz de caballero de la Orden de Cisneros al alcalde y jefe local, don Fernando Vinuesa Martín. Más tarde, el señor Fernández-Victorio marchó a Motril, donde inauguró el nuevo Mercado de abastos y el servicio de aguas potables a la barriada del Varadero, visitando la barriada de doscientas viviendas que ha edificado la Obra sindical del Hogar. En ambos pueblos, de cuyos actos publicamos estas tres fotografías, el Gobernador civil y Jefe provincial del Movimiento fué recibido con gran entusiasmo. (Amplia información, en página tercera).—(Fots. SANZ).

DIARIO DE GRANADA

Mañana, solemne función religiosa con motivo de la Fiesta de la Hispanidad

LA CASA DE AMERICA INICIARA UNA SEMANA HISPANOAMERICANA

Banderas de Bolivia, Uruguay, Cuba, Haiti, Honduras, Panamá, Paraguay, República Dominicana y Venezuela recibirá la ciudad de Santa Fe

LA GUARDIA CIVIL Y LOS CUERPOS DE ADMINISTRACION LOCAL HONRARAN A SU PATRONA, LA VIRGEN DEL PILAR

Granada conmemorará mañana la Fiesta de la Hispanidad con una solemne función religiosa organizada por el Ayuntamiento, que tendrá lugar, a las doce, en la Capilla Real. A ellos asistirán las autoridades y la Corporación municipal, bajo mazas.

SEMANA HISPANOAMERICANA LA CASA DE AMERICA

Mañana, a las siete y media de la tarde, en el salón de actos de la Casa de América, tendrá lugar la inauguración oficial del curso cultural, con una conferencia del escritor y poeta chileno Augusto Iglesias, sobre el tema "Incorporación de la cultura española en la geografía social de América".

Augusto Iglesias es director general de Bibliotecas, Museos, Monumentos nacionales y Archivos de Santiago de Chile, profesor de Historia del Arte de la Escuela de Bellas Artes, así como de Historia de la Cultura y del Libro de la Universidad central de Chile. Miembro de número de la Academia chilena de la Lengua, pertenece a varios institutos culturales extranjeros (Real Academia Española, de la Historia de Venezuela, Ecuador, Sociedad Científica de París, Academia de la Lengua, y Ateneo Literario de Cuba).

Completando esta semana hispanoamericana, los días 14, 16, 19 y 24 del presente mes, disertarán sobre diversos temas hispánicos los señores Juan Carlos Díaz Usandivaras (argentino), Carlos Zubizarreta (del Paraguay), Enrique Zuleta (argentino) y la señorita Enriqueta Penido (brasileña).

En el ciclo de Literatura y Poesía, fijado para fechas próximas, tendrán intervenciones los poetas: José Hierro, Rafael Montesinos, Eduardo Carranza y Dora Varona.

EN SANTA FE

Con motivo de la Fiesta de la Hispanidad, organizados por el Ayuntamiento, se celebrarán mañana en Santa Fe, los siguientes actos: a las seis de la tarde, la Corporación municipal, bajo mazas, y demás autoridades se trasladarán a la iglesia parroquial, donde se entonará un solemne Tedeum, terminado el cual, la comitiva se dirigirá ante el monumento conmemorativo de la firma de las Capitulaciones para el descubrimiento de América, donde se colocará una corona, procediéndose, seguidamente, a la entrega solemne de las banderas de Bolivia, Cuba, Haití, Honduras, Panamá, Paraguay, República Dominicana, Uruguay y Venezuela, donadas por dichos países a esta ciudad, y cuya entrega efectuarán representantes de las respectivas Embajadas. Terminada esta ceremonia, se regresará a la Casa consistorial, en cuyo salón de actos pronunciará una charla sobre el "Significado histórico de la Hispanidad" el catedrático de Historia de la Cultura de la Facultad de Letras de la Universidad de Granada, don Juan Sánchez Montes.

En la mañana de dicho día, la banda de música interpretará una diana, dando conciertos por tarde y noche en la plaza del Generalísimo, que lucirá una iluminación extraordinaria, así como las fachadas de la iglesia parroquial y Ayuntamiento, donde también ondearán las banderas de todas las naciones hispanoamericanas.

A las ocho de la tarde, se efectuará el traslado procesional de las imágenes del Santísimo Cristo de la Salud y Nuestra Señora de las Mercedes, desde la parroquia a su ermita.

LA FIESTA DE LA HISPANIDAD EN LAS ESCUELAS

Se recuerda a los maestros de la capital y provincia que, con motivo de la Fiesta de la Hispanidad, deben exaltar este acontecimiento histórico en sus escuelas, quedando constancia en los cuadernos de los escolares. El guión de esta lección figura en la revista "Mandos" del mes de octubre y en el texto de iniciación politicosocial, obligatorio en todas las escuelas de Enseñanza Primaria.

LA GUARDIA CIVIL HONRARA A SU PATRONA, LA VIRGEN PILAR

El benemérito Instituto de la Guardia civil honrará a su Patrona, la Santísima Virgen del Pilar, con una solemne función religiosa que tendrá lugar, a las diez de la mañana, en la iglesia del Sagrado Corazón de Jesús.

El jueves, a la misma hora y en el mismo templo, se celebrará una misa de réquiem por los fallecidos de dicho Instituto.

ACTOS ORGANIZADOS POR LOS CUERPOS DE LA ADMINISTRACION LOCAL

En honor de la Virgen del Pilar, los Cuerpos nacionales de Secretarios, Interventores y Depositarios de Administración Local, celebrarán los siguientes actos: A las once, misa solemne en la iglesia de los Santos Justo y Pastor, con sermón a cargo de don Juan Pedro Alcántara Correa, párroco de Alhendín; a las doce y media, en el salón de sesiones de la Diputación provincial, elección entre los colegiados para cubrir las vacantes existentes en la Junta de gobierno; y a las dos y media de la tarde, almuerzo de confraternidad en un céntrico restaurante.

El día 13, a las doce, misa de réquiem en la Colegiata, en sufragio de los colegiados fallecidos.

Anuncios por palabras

ALQUILERES

PRECISASE LOCAL CENTRICO PARA ALMACEN
Razón: «Publisol»
Acera Casino, 11

AVISO: ¿El mejor cortador sastre de todos los tiempos...? En «El Canadá».

ENSEÑANZAS

NOTA.—Una joya será su traje confeccionado en «El Canadá».

COMPRAS

INTERESANTE: Vista elegante haciéndose su traje en «El Canadá».

COMPRAMOS papel usado, chatarra y botellas, altos precios. Elvira, 120.

SACOS todas clases y el mejor surtido de mantas de lona en Sánchez Cano. Buensuceso n. 1. (frente al Bar Los Caracoles) Tfs. 5991 y 3585.

HUESPEDES

INTERESANTE. Hágase su traje en Sastrería EL CANADA.

CASA céntrica, admitiría estables, pensión completa. Informes, Acera San Ildefonso, 21, 1.º izquierda.

CUPON pro CIEGOS
Tejidos de Otoño-Invierno
Ultimas novedades
VENTAS A PLAZOS
Almacenes EL AGUILA
Gran Vía, 14
312
Sorteo de ayer

TRASPASOS

LEALO: «El Canadá» tiene el mejor cortador-sastre que haya conocido.

MOTORES

BOMBAS «ideal» verticales, para pozos con nivel de agua variable Gran Capitán, 18. Tlf. 2500. Granada.

TRABAJO

El artículo sexto del Decreto de 28 de marzo de 1938 determina que las empresas NINGUN artículo usado podrá venderse según lo dispuesto en la legislación vigente, a mayor precio del 80 por ciento del señalado en la tasa.

y patronos están obligados a solicitar de las Oficinas de colocación al personal que necesiten.

VENTAS

RENAULT 4/4, nuevo, a estrenar, entrega en el acto. Precio interesante. Agencia Renault. Avenida Calvo Sotelo, 4.

SACOS todas clases y el mejor surtido de mantas de lona en Sánchez Cano Buensuceso n. 1, (frente al Bar Los Caracoles) Tfs. 5991 y 3585.

VARICES
Medias de goma invisibles. Sin costura.
BAZAR RAYOS X
Acera del Casino, 7.

MAQUINAS punto automáticas. Rematadoras modernas. Facilidades. San Bernardo, 42. Madrid.

VENDO cuentakilómetros, para motocicleta GUZZI, perfecto estado. Razón: Publisol.

SOLARES desde 30 pesetas metro a 300. Visite a Moral Vílchez, Puentezuelas, 2, bajo.

MESA FUTBOLIN seminueva, moderna.
Razón: PUBLISOL
Acera Casino, 11

NOTA FINAL: «El Canadá» dispone de la mejor Pañería de los mejores fabricantes.

¡Atención!
No sufra más de sus pies. Visite o llame al CALLISTA y PRACTICANTE
RUIZ
a los teléfonos 4633 y 6672.
C. Belén, n.º 1.

VARIOS

IMPORTANTE empresa dedicada venta plazos, desea delegado en esta capital. Escribid: Comercial Blázquez, San Bernardo, 20. MADRID.

Antracitas del Norte
de 1.ª calidad, limpias y perfectamente clasificadas
Carbones Berriatúa, S. L.
Elvira, 5
Teléfono 1732

Anúnciese en PATRIA

Martes, 11
SANTORAL
SAN NICASIO

HOY

VIDA RELIGIOSA

Hoy circula el jubileo en la iglesia de Santa Catalina de Zafra. La vigilia de la Adoración Nocturna corresponde al turno once, «Santo Tomás de Aquino».

—En San Pedro y San Pablo comenzará hoy un solemne triduo organizado por las Marías de los Sagrarios Calvarios en acto de reparación a Jesús Sacramentado. Por la mañana, a las ocho y media, manifiesto menor, misa armonizada y desagravio a Jesús Sacramentado; a las once, se iniciará el rezo del santo rosario que durará todo el día, y por la tarde, a las siete, exposición mayor de S. D. M., estación, rosario, sermón a cargo del doctor don Antonio Pérez Andrés, rector del Seminario de San Cecilio, ejercicio del triduo, bendición, reserva y salve a la Santísima Virgen.

—En el convento de Santa Catalina de Cena (Realejo), tercer día del novenario a la Virgen del Rosario. Los cultos comenzarán a las siete y media de la tarde, con sermón a cargo del R. P. fray Agustín Turrado.

—En el convento de Zafra, tercer ejercicio de la novena a Nuestra Señora del Rosario, predicando el R. P. fray Lorenzo de Guzmán.

—En el Perpetuo Socorro, segundo día del triduo a la Virgen del Pilar, con misa a las nueve de la mañana. Los ejercicios de la tarde serán a las siete y media, predicando el R. P. Castrillo, redentorista.

—En el Corazón de Jesús, a partir de pasado mañana, día 13, solemne triduo en honor de la Santísima Virgen de Fátima. Por la mañana, a las nueve, misa con el ejercicio del triduo; por la tarde, a las siete y media, exposición de S. D. M., rosario, sermón y reserva. La misa de comunión general será el día 15, a las nueve de la mañana.

PARROQUIA DE SANTA MARIA MAGDALENA

Teniendo noticias de que unos desaprensivos visitan las casas de esta parroquia pidiendo dinero en nombre del párroco y coadjutor de esta iglesia, se advierte a todos los feligreses que nadie absolutamente está autorizado para hacer esas peticiones, por cuya razón deberán dar cuenta a la Policía.

«LA VOZ DE GRANADA»

Programa para hoy:

Emisión de tarde. — 13,30, sintonía y apertura; 13,30, buenas tardes con música; 14, noticiario; 14,15, canciones por Ana María González; 14,30, conexión con Radio Nacional de España: 14,45, discos dedicados y solicitados; 15, efemérides; 15,10, continúa el programa de discos dedicados y solicitados; 16, señales horarias y la receta culinaria del día; 16,05, canciones por Conchita Piquer; 16,15, música y canciones regionales; 16,30 música de baile; 17, cierre de la emisión.

Emisión de noche.—20,30, sintonía, apertura y cartelera de espectáculos; 20,35, música para todos; 21, canciones por Juanita Reina; 21,15, la orquesta del día; 21,30, noticiario; 21,45, los deportes, por Franva; 22, conexión con Radio Nacional de España; 22,15, discos dedicados y solicitados; 23, bambalina y pantallas; 23,15, fragmentis de zarzuelas; 23,45, cante flamenco; 24, señales horarias; 0,05, música de baile; 0,30, música selecta; 0,58, lectura del programa para el día siguiente; una de la madrugada, cierre de la estación.

EL TIEMPO

La nubosidad fué abundante en la costa catalana. En Galicia se formaron bancos de niebla por la tarde y fuertes calinas en la costa cantábrica. En el resto de España, el tiempo fué bueno, con cielo despejado.

Tiempo probable. — Un frente frío se extiende en dirección Norte-Sur desde el paralelo 45 Norte al paralelo 27 Norte, situado a unas 600 millas al Oeste de la costa portuguesa. Son de esperar por el momento chubascos en Canarias y progresivamente aumento de la nubosidad en el cuarto suroeste de la Península, seguido más tarde de precipitaciones. Aumento de la nubosidad en Galicia, Duero y Extremadura. Nubosidad variable en Cataluña, con posibilidad de algún chubasco aislado.

Las extremas de España han correspondido a Sevilla, con 33 grados, y a Teruel, con 6 grados.

* * *

El Observatorio de Cartuja facilitó anoche el siguiente boletín meteorológico: Temperatura máxima, 26,5 grados a las 4,30 de la tarde; mínima, 12,4 grados a las 7,50 de la mañana. Presión, 901,5 milibares. Velocidad del viento en las últimas veinticuatro horas, 65 kilómetros; dominante, oeste. Sale el sol a las 7,18 de la mañana y se pone a las 6,45 de la tarde.

FARMACIAS DE GUARDIA

Hasta el próximo sábado estarán de guardia las siguientes farmacias del turno 1.º don Miguel Schiaffino Muñoz San Matías, 2; doña Mariano Pelayo Navarro, Reyes Católicos, 3; don Jesús Olivares Ruiz, Reyes Católicos, 32; don Manuel Díaz de la Guardia, Gran Vía, 20; doña Marina Romero Montes, San Jerónimo, 70; don Roque Higueras Tobaria, placeta de Gracia, 2; don Narciso Valdivia Duro, Real de Cartuja; doña Luz Segura Clemente, Cuesta del Chapiz, 38.

Farmacias de guardia desde las doce de la noche.—A partir de dicha hora y hasta mañana, a las diez, estarán de guardia las farmacias de don Antonio Fortis Lara, Acera de Darro, 2, y la de don Félix Ruiz Andreu, Calvo Sotelo, 83.

MADRE E HIJA, HERIDAS DE CONSIDERACION EN ACCIDENTE DE AUTOMOVIL

ROBO EN UN ALMACEN DE PATATAS

DOS «CACOS», DETENIDOS

En las primeras horas del domingo, cuando se dirigían a Granada las vecinas de Sierra Elvira María Castellano Castellano, de 59 años, y su hija Concepción Palma Castellano, de 33, a consecuencia de sufrir un accidente el coche que las conducía, la primera de ellas resultó con erosiones en la pierna derecha y brazo del mismo lado, y la segunda, con fuerte contusión en la región escapular derecha y otro en el hemitórax del mismo lado.

Madre e hija venían a la capital para que la primera se hospitalizase en el de San Juan de Dios, por padecer una lesión cardíaca. Trasladadas a dicho establecimiento la madre quedó acogida en grave estado. Las lesiones sufridas por su hija Concepción fueron calificadas de leves.

SE CAE DE UN CARRO

El niño, Antonio Vallejo Hernández, de nueve años, se cayó en el Martinete de la trasera del carro donde se había montado, produciéndose la fractura del fémur derecho. Fué asistido en el Hospital Clínico, donde quedó encamado en estado menos grave.

HERIDO GRAVE CON UN CLAVO

Al caerse, se produjo con un clavo en el codo derecho una herida con desgarro de quince centímetros de extensión, el niño Antonio Fernández Marín, de diez años, vecino de Alicún de Ortega. Fué asistido en el Hospital Clínico, donde quedó encamado en estado menos grave.

"CACOS" DETENIDOS

La patrulla nocturna de la Policía municipal detuvo a Manuel Núñez Martos, de 17 años; y a Antonio Rodríguez Ruiz, de 46, cogidos infragantis cuando saltaron con dos sacos de cakis las tapias de la huerta de Riquelme, fruta que acababan de robar en dicha finca. Fueron puestos a disposición de la autoridad judicial.

ROBO EN UN ALMACEN DE PATATAS

Don Juan Navarro Castillo, dueño del almacén de patatas existente en la calle de Castillejos, 1, denunció a la Policía que, durante la noche, los ladrones habían violentado el candado de la puerta de dicho almacén, llevándose 350 kilos de patatas.

SUPERE LA COMPETENCIA

UTILICE PARA PROPAGAR SUS PRODUCTOS NUESTRA CADENA DE PUBLICACIONES DE 36 DIARIOS DISTRIBUIDOS EN CASI TODAS LAS CAPITALES DE ESPAÑA, Y OBTENDRA UNA CONDICIONES VENTAJOSAS QUE LE PERMITIRAN INCREMENTAR SUS VENTAS CON EL MINIMO DE GASTOS.

24 HORAS

VIRGEN RESPLANDECIENTE

LA Santísima Virgen del Rosario bajaba esplendente por la cuesta del Progreso, entre el alegre estampido de la cohetería y el fervor desbordado de la muchedumbre. A su paso, un señor, ya mayor, contaba a quien quería oirle el milagro de la aparición de la estrella en el rostro de la Divina Imagen.

—Como nos contaba el P. Huerga hace unos días, el hecho está documentadísimo por escritores de la época.

—No hace falta tanto testimonio para creerlo —apuntó una señora que alababa a la Virgen marinera desde que apareció en la lejanía.

—Claro. La Fe...

—No solo es cuestión de esa virtud. Basta contemplarla. Si todo Ella es un lucero ¿podemos dudar de que su rostro lanzase luminosos destellos?

DE TODOS COLORES

LA nota del día la vienen proporcionando los llenos completos que presentan las librerías. El comienzo del curso estudiantil ha llevado una excepcional clientela a los libreros que, paradógicamente, hacen su agosto en octubre.

En una de las concentraciones juveniles de este tipo, escuchamos:

—¿Te has enterado que en Granada hay estudiantes de catorce naciones según dice la Prensa?

—No. Pero lo cierto es que se multiplica la variedad de razas que ofrecen los padres en estas jornadas.

—¿De razas?

—Sí. Algunos, cuando se enteran del precio de los libros, se ponen amarillos. Otros blanquísimos.

—¡Llevas razón! El mío, cuando le anuncié que el texto de una asignatura de Medicina costaba ochocientas pesetas ¡se puso negrísimo!

NORTEAMERICANO IBERICO

AGUSTIN Penón, el escritor norteamericano que vive una temporada en Granada, acaba de regresar de Madrid. En un descanso de su atareada búsqueda de datos para documentar una importante obra, se sienta en la sala de un café, y allí pasó ayer parte de la mañana, dividiendo el tiempo entre la observación minuciosa de los clientes, el degustar varias tazas de «moka» y el hilvanar una interesante charla sobre costumbrismo, política internacional y titulación de periódicos, en un español preciso, lleno de casticismo.

Al marcharse, uno de los vecinos de mesa preguntó:

—¿Quién es ese chico?

—Un literato norteamericano.

—¡Habla perfectamente el español!

—Su padre fué aragonés.

—¡Ah!

—Y su madre catalana.

—¡Rediez! ¿Y él? ¡Solo falta que me diga que nació en Sevilla!

APENDICES

EN las tertulias taurinas los comentarios eran imponentes en la noche del domingo. El éxito que alcanzó Currito Montenegro fué destacado por todos, reconociéndolo tirios y troyanos.

A un mentidero taurino, en el que se había elevado el tono vital gracias a repetidos brindis, aceptó a llegar, para su tormento, cierto conocido hincha del Granada, al que embromaron todos con el dos-uno del Cádiz.

El aficionado al fútbol se puso nerviosísimo. Al fin, no pudiendo callar, preguntó:

—Y toda esta fiesta ¿por qué?

—¿Te parece poco? ¡Al niño le dieron el rabo!

Y nuestro hombre halló una salida airosa para los balompédicos:

—¿Es que hoy no nos han dado a nosotros la cola?

F.E.T. y de las J.O.N.-S.

Se celebró en Lanjarón la reunión anual de los jefes de centuria de las Falanges Juveniles de Franco

PRESIDIO EL ACTO EL SEÑOR GENOVES LAGUNA

El domingo se celebró en Lanjarón la reunión anual de los jefes de centuria de las Falanges Juveniles de Franco de la capital. Presidió el jefe del Frente de Juventudes del Distrito Universitario, señor Genovés Laguna, a quien acompañaba el ayudante provincial, señor Gómez López.

Los veintidós camaradas reunidos estudiaron los planes de actividades para el presente año político, adoptándose acuerdos relativos a la formación de los afiliados juveniles, dando el señor Genovés Laguna las consignas de actuación.

Los camaradas asistentes a la reunión fueron atendidos por el alcalde y jefe local, don Antonio Reyes Samos, y por el delegado local de la Organización juvenil.

BAZA GANA EL TROFEO DEL JEFE PROVINCIAL DEL MOVIMIENTO

El trofeo que el Jefe provincial del Movimiento tiene instituído para premiar a la delegación local del Frente de Juventudes más destacada a lo largo del año político por su labor de conjunto, ha sido concedido a la Delegación comarcal de Baza.

La ayudantía de las Falanges Juveniles de Franco para la provincia ha hecho públicas la relación de las distintas Delegaciones locales por orden de puntuación obtenida durante el año.

El trofeo, consistente en un artístico bajo relieve en bronce, fué conquistado el pasado año por la Delegación de Montefrío, que hará entrega a la de Baza en el "Día de la Juventud".

MARCHA CULTURAL DE LA GUARDIA DE FRANCO DE VILLENA

Anteayer, domingo, llegaron a nuestra ciudad cuarenta y un camaradas de la Guardia de Franco de Villena (Alicante), en su segunda marcha cultural, con el fin de conocer nuestros monumentos artísticos y lugares típicos de la ciudad. Fueron recibidos por el Lugarteniente provincial de la Guardia de Franco, don Enrique González-Aurioles y Díaz de la Guardia, quien acompañó a los camaradas alicantinos en su visita a los monumentos.

La marcha cultural de la Guardia de Franco de Villena proseguirá viaje esta mañana, con dirección a Córdoba.

S. E. U.

Ayuda universitaria.—En el tablón de anuncios de esta Jefatura, y a partir del día de la fecha, está inserta la convocatoria de becas correspondiente al curso actual cerrándose el plazo de admisión de solicitudes el día 25 del corriente.

Bolsa del libro.—A partir de hoy, pueden solicitarse los libros de texto de esta bolsa en un plazo que concluye el día del actual.

Al mismo tiempo, se recuerda a todos los camaradas que aún no han devuelto los textos que hayan disfrutado durante anteriores cursos, la obligación de devolverlos antes del día 15 del corriente, a fin de no verse obligado este departamento a proceder contra ellos.

NOTIFICACION

Se hace saber a los matriculados en ACEITE y VINAGRE que el reparto de cuotas para el próximo ejercicio queda expuesto durante cinco días, a partir de hoy, en Plaza del Realejo, número 4.

Granada 11 de octubre de 1955.

EL SINDICO.

OLMEDO

Confecciones MILANO
(Pat. Italianas)

CONFECCIONES DE CALIDAD PARA SEÑORA Y CABALLERO

ESTILOS MODERNOS
CORTE PERFECTO
COLORES DE MODA
PRECIOS JUSTOS

Puerta Real de España, 1 (Edificio Olmedo)

EL GOBERNADOR CIVIL INAUGURO EL NUEVO MERCADO DE ABASTOS DE MOTRIL

TAMBIEN INAUGURO EL SERVICIO DE AGUAS POTABLES DEL VARADERO Y VISITO LA NUEVA BARRIADA DE DOSCIENTAS VIVIENDAS

ANUNCIO LA CONSTRUCCION DE LA FABRICA DE CELULOSA, CUYAS OBRAS COMENZARAN EN BREVE

El señor Fernández-Victorio impuso la Cruz de caballero de la Orden de Cisneros al alcalde de Salobreña, don Fernando Vinuesa

De regreso de su viaje a Cádiz, el Gobernador civil y Jefe provincial del Movimiento, don Servando Fernández-Victorio, se detuvo unas horas en Salobreña, acompañado del delegado de Trabajo, don Carlos Torres Cruz, y de su secretario particular, don Julián Fernández Amigo.

El señor Fernández-Victorio llegó a Salobreña a las doce de la mañana, siendo recibido por las autoridades y pueblo en masa, que le dispensó una calurosa acogida. Seguidamente se dirigieron a la Casa consistorial, donde nuestra primera autoridad civil impuso la Cruz de caballero de la Orden de Cisneros al alcalde y Jefe local de Salobreña, don Fernando Vinuesa Martín, a cuyo acto se asociaron el alcalde de Almuñécar, don Ponciano Celorrio, y los de otros pueblos de la comarca.

Desde el balcón principal del Ayuntamiento, el presidente de la Comisión organizadora del acto, primer teniente de alcalde, don Mariano Cano Lidueña, resaltó la personalidad del homenajeado a quien ofreció, en nombre de Salobreña, la preciada condecoración que recientemente le fué concedida por el Gobierno del Caudillo. A continuación hicieron uso de la palabra el cura párroco, don Antonio Morales Moreno; Gobernador civil y Jefe provincial, señor Fernández-Victorio, y el señor Vinuesa Martín, para agradecer emocionado el homenaje que se le tributaba.

El vecindario, que había seguido el acto desde la plaza del Generalísimo, ovacionó a los oradores y a su alcalde con todo entusiasmo.

Después, el Ayuntamiento ofreció a las autoridades provinciales y locales e invitados un vino de honor, en el Círculo Recreativo.

Seguidamente, el señor Fernández-Victorio y séquito continuaron viaje a Motril, despidiendo el vecindario a nuestra primera autoridad civil con inequívocas muestras de adhesión y afecto.

INAUGURACION DE IMPORTANTES OBRAS EN MOTRIL

MOTRIL, 10. (Por teléfono, de nuestro corresponsal Antonio Ayudarte.)—Aa las dos de la tarde llegó a esta ciudad, procedente de Cádiz y Salobreña, el Gobernador civil y Jefe provincial del Movimiento, don Servando Fernández-Victorio, acompañado del delegado de Trabajo, don Carlos Torres Cruz, y de su secretario particular, don Julián Fernández Amigo, siendo recibido por el alcalde y Jefe local, don Antonio Garvayo Dinelli; subjefe provincial del Movimiento, don Pedro Godoy Mirasol; inspector provincial, don Carlos Sánchez Sánchez; delegado provincial de Sindicatos, don Mario Jiménez de la Espada; jefe del Frente de Juventudes del Distrito Universitario, don Alfonso Genovés Laguna, y autoridades civiles, eclesiásticas y militares de Motril.

Después de almorzar en un típico restaurante de las afueras, el Gobernador civil y demás autoridades se dirigieron al nuevo Mercado de abastos, recientemente construído por el Ayuntamiento ,cuyas obras han importado cerca de millón y medio de pesetas.

Una gran masa de público aguardaba la llegada de nuestra primera autoridad civil, a quien dispensó un caluroso recibimiento. Después de que el cura párroco, don Salvador Huertas Baena, bendijo el nuevo Mercado, el alcalde, don Antonio Garvayo Dinelli, pronunció un breve discurso en el que agradeció a la ciudad toda de Motril la colaboración que le viene dispensando para el mejor desempeño de su función municipal, agradeciendo también al director del Banco de Crédito Local el empréstito concedido al Ayuntamiento para estas importantes obras urbanas; y al Gobernador civil y Jefe provincial del Movimiento, su valiosa ayuda.

A continuación hizo uso de la palabra el señor Fernández-Victorio, quien pronunció un vibrante discurso. Dijo que sentía una íntima satisfacción por encontrarse de nuevo en Motril, de donde es hijo adoptivo, enumerando las obras realizadas y las que se encuentran en plan de realización desde que el Caudillo de España visitó Granada y se interesó por las necesidades y problemas de la comarca. Se equivocan—continuó diciendo— los que con aviesas intenciones dicen que Motril es una ciudad abandonada. Todo lo contrario, está constantemente en el ánimo de las autoridades provinciales y en el del Gobierno, como lo demuestra la inauguración de este nuevo y magnífico Mercado de abastos, el servicio de aguas potables de la barriada del Varadero, que vamos a inaugurar hoy también, y esas doscientas viviendas construídas por la Obra sindical del Hogar, después de las ya entregadas a sus beneficiarios, que fueron construídas por el Ayuntamiento, en colaboración con el Patronato de «Santa Adela».

Y muy pronto, no se han de pasar muchos días —terminó diciendo el señor Fernández-Victorio—, Motril ha de vivir un gran día de júbilo cuando le anunciemos la inmediata construcción de la fábrica de celulosa, cuyas obras comenzarán en breve. La Falange cumple siempre lo que ofrece, y aquí estamos nosotros para proclamar la realidad inmediata de esos proyectos, de esas obras, que darán nueva vida a esta hermosa ciudad.

(Una gran ovación, que duró largo rato, acogió las últimas palabras del señor Fernández-Victorio.)

Seguidamente se cantó el «Cara al Sol», haciendo las invocaciones de ritual y dando el Gobernador civil los gritos de ¡Arriba España! y ¡Viva Franco!, que fueron contestados con todo entusiasmo.

AGUA POTABLE PARA LA BARRIADA DEL VARADERO

A continuación, el Gobernador civil y demás jerarquías se dirigieron a la barriada del Varadero para inaugurar la nueva fuente que abastece de agua potable a aquellos vecinos, los cuales acogieron la presencia del señor Fernández-Victorio con entusiásticos vivas e inequívocas muestras de adhesión y afecto.

Más tarde, el señor Fernández-Victorio, acompañado de las jerarquías provinciales y locales, visitó la nueva barriadas de casas construídas por la Obra sindical del Hogar, que ha edificado doscientas viviendas protegidas que próximamente serán entregadas a sus beneficiarios.

Por último, el Gobernador civil y Jefe provincial del Movimiento asistió a un simpático acto, en el que el Ayuntamiento obsequió con una cena a 250 niños y niñas de las escuelas nacionales, abandonando Motril, con dirección a Granada, después de las siete de la tarde.

El vecindario, estacionado a lo largo del trayecto que había de seguir la caravana de coches, ovacionó con entusiasmo al paso del señor Fernández-Victorio, quien fué acompañado hasta el límite del término municipal por el alcalde, señor Garvayo, y otras autoridades locales.

El Gobernador civil recibe el homenaje de la colonia escolar de Motril.

MERCADOS

CONTINUA ESCASEANDO EL PESCADO

En Romanilla se aforaron ayer 230 bultos de pescado con un total de 6.740 kilos, siendo el precio mínimo de venta al público el de la morralla, que se cotizó a 5,50 kilo.

Sardinas, jureles, rancho y pijotas, 8 pesetas kilo; boquerones, 8,50, japuta y salmonetes, 10; calamares, 12; pescada, 16 y 22, y gambas, 18 y 24.

CARNES

En el Matadero fueron sacrificadas 24 reses de vacuno mayor y menor, 116 cabezas de ganado lanar, y 16 de cerda.

El señor Fernández-Victorio, rodeado de las autoridades y jerarquías, en Motril.—(Fot. SANZ).

Crónica de Sociedad

BODAS

En la iglesia de Montserrat contrajeron matrimonio la señorita Paquita Atienza Sánchez y don Francisco Dorador García. Bendijo la sagrada unión y ofició la misa de velaciones el R. P. Manjón, quien dirigió a los contrayentes una sentida plática.

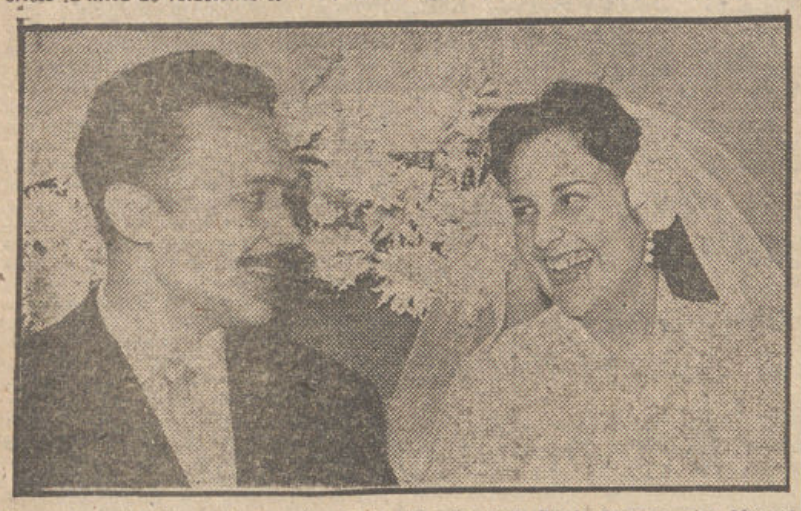

Fueron padrinos don Manuel Dorador Hernández, padre del novio, y la señorita Encarnita Atienza Sánchez, hermana de la novia, firmando el acta matrimonial en calidad de testigos don José García Martín, don Manuel Correa Rubiño, don Francisco Ortiz López, don Manuel Dorador García, don Salvador Peregrín Pérez, don Guillermo Ruiz Martín, don Luis Borja Serrano, don Manuel García del Moral, don Juan A. Rubio Román, don Antonio Velázquez Bedia, don Joaquín Sánchez Molina y don Marcelino Cuevas Posadas.

Los recién casados salieron en viaje de bodas para varias capitales.

—o—

En la iglesia del Perpetuo Socorro, profusamente iluminada y engalanada, se celebró el enlace matrimonial de la señorita María de la Concepción Juan Romero con don Antonio Aparicio Aguirre. Los novios hicieron su entrada en

el templo a los acordes de una marcha nupcial: ella, del brazo del padrino, don Antonio Aparicio Díaz; y él, de la madrina doña Carmen Romero Romero.

Bendijo la unión don Pedro Manjón, firmando el acta como testigos don Leonardo Ruiz Calero, don Antonio Jiménez Pérez, don Enrique Yáñez Garrido, don Rafael Urquiza Vallejo, don Manuel Barrios Sánchez, don Angel de Mata Rodríguez, don Manuel de Mata Rodríguez y don José Cotes Ruiz.

Los nuevos esposos salieron de viaje para Madrid, Alicante y otras capitales.

VARELA

CALZADO de LUJO

SEVILLA - MADRID

Expondrá su colección de calzados temporada Otoño-Invierno durante los días 13, 14 y 15 en el HOTEL CARLOS V.

NOTAS Y AVISOS

INSTITUTO NACIONAL DE LA VIVIENDA

Delegación provincial.—El director general de la Vivienda dice a esta Delegación lo que sigue:

"Han sido aprobados por el ministro de Trabajo los planes que han tenido a bien someterle los organismos nacionales siguientes: ministerio de Educación Nacional, Instituto Nacional de Industria, R.E.N.F.E., Servicio Militar de Construcciones, Montepío de productores civiles del Ejército, Patronato de la Vivienda del ministerio de Obras Públicas, Patronaato de la Vivienda de la Armada, Patronato de [illegible] de funcionarios del ministerio del Aire, dirección general de la Guardia civil y Patronato de Casas Militares.

De conformidad con lo prevenido en el artículo 8 del decreto-ley de 12 de julio de 1955, se precisa que estos organismos presenten, ante las delegaciones provinciales correspondientes a las localidades donde proyecten construir viviendas de renta limitada", una memoria que debe comprender la justificación urbanística de los terrenos y las características en cuanto al número, dimensiones y calidades de las viviendas y servicios complementarios proyectados, los cuales deberán ser informados por las delegaciones provinciales del Instituto Nacional de la Vivienda oído el comité ejecutivo. Cumplido este trámite, deberán ser devueltos a los organismos nacionales correspondientes, para su tramitación. Una copia de este informe, será remitida a esta dirección general, por conducto de la delegación regional ,a fin de que ésta tome nota de los distintos proyectos que se presenten y de los emplazamientos de los mismos. El plazo de presentación de dichas memorias terminará el próximo día 10 de diciembre. Los organismos nacionales presentarán la documentación prevenida en las disposiciones vigentes ante la dirección general de este Instituto, el cual enviará una copia del proyecto aprobado y de la resolución recaída a las respectivas delegaciones regionales y éstas organizarán en su momento, la inspección y el visado de certificaciones. El ser/ que se encomienda a nuestras delegaciones provinciales, deberá quedar ultimado el día 15 de diciembre próximo".

ORGANIZACIÓN SINDICAL

SINDICATO DE CEREALES

Molinos maquileros. — Se pone en conocimiento de todos los industriales de molinos maquileros y de piensos de la capital y provincia, como igualmente de los productores encuadrados en este grupo, que pasado mañana, día 13, a las diez y media, tendrá lugar la asamblea plenaria del citado grupo, a objeto de aprobar el anteproyecto del presupuesto de ingresos y gastos para el ejercicio económico de 1956, en la sala de juntas de la Delegación provincial, Gran Vía, 46, tercero.

Grupo harinero. — Se pone en conocimiento de los industriales fabricantes de harinas de la capital y provincia, como asimismo de todos los productores encuadrados en este grupo, que hoy, día 11, a las doce de la mañana, tendrá lugar la asamblea plenaria del citado grupo, al objeto de aprobar el anteproyecto del presupuesto de ingresos y gastos para el ejercicio económico de 1956. Dicha asamblea se celebrará en la sala de juntas de la Delegación provincial, Gran Vía, 46, tercero.

Grupo de panaderos. — Se pone en conocimiento de todos los industriales panaderos de la capital y provincia, como asimismo de todos los productores encuadrados en este Sindicato, que hoy, día 11, a las diez de la mañana, tendrá lugar la asamblea plenaria de este grupo, al objeto de aprobar el anteproyecto del presupuesto de ingresos para el ejercicio económico de 1956, en la sala de juntas de la Delegación provincial.

"EDUCACION Y DESCANSO"

Cine con descuento. — En todas las funciones que celebren hoy en el cine Regio, disfrutarán los afiliados a esta Obra el descuento de costumbre, pudiendo retirar los vales de la conserjería del Hogar, mediante la presentación del carnet al corriente de pago.

EDUCACION NACIONAL

UNIVERSIDAD

Examen de licenciatura.—Los correspondientes a la de Filología Semítica tendrán lugar el jueves, a las diez de la mañana.

cine

ALIATAR CINEMA

Sesiones de 5 a 11,30.

Proyección PANORAMICA

¡ULTIMOS DIAS! de la divertidísima producción italiana

PAN AMOR, Y... CELOS

con GINA LOLLOBRIGIDA y VITTORIO DE SICA

Exclusiva MERCURIO FILMS

NOTA.—Están a la venta las localidades para la sesión de las 7, de MAÑANA

¡¡YA LLEGAN!!

¡Las más divertidas emisiones!

¡Los más apasionantes concursos!

¡Las más humanas y emotivas...

Historias de la RADIO

¡3 MESES de EXITO!

en el Palacio de la Prensa, de Madrid, avalan su categoría.

Para tu ajuar, para el de tu hija, para el adorno de tu casa necesitas ESCUELA HOGAR. Album trimestral editado por la Sección Femenina.

VIDA JUDICIAL

TRIBUNALES DE JUSTICIA

Señalamientos para hoy. — Sala de lo Civil. — Pleito del Juzgado de Granada número 1, sobre reclamación. Apelante, don Julio Muñoz Chápuli; apelado, don Manuel López; procuradores, señores Ceres y Velasco. Pleito del Juzgado de Ugíjar, sobre el artículo 41. Apelante, doña Dolores García y otros; apelado, don Juan Linares; procuradores, señores Ceres y Valdecasas. Secretaría del señor Valverde. Pleito del Juzgado de Ubeda, sobre juicio ejecutivo. Apelante, don Santiago Alvarez Gonzago; apelado, don José María Hidalgo; procuradores, señores Domínguez Godoy. Secretaría del señor Dancausa.

Sala de lo Criminal.—Sección primera: Causa del Juzgado de Alhama, por estupro,, contra José Valverde. Abogado, señor Linares Ortiz; procurador, señor Aguilera. Causa del mismo Juzgado, por homicidio, contra Carmen Aguilera. Abogado, señor Entrena; procurador, señor Sánchez Herrera. Causa del mismo Juzgado por apropiación indebida, contra Francisco Villanueva. Abogado, señor Cerdán; procurador, señor Jiménez Olmedo. Causa del Juzgado de Guadix, por lesiones, contra Antonio José García. Abogado, señor Díaz Durán; procurador, señor Jiménez Olmedo. Causa del Juzgado de Santa Fe, por estafa, contra Luis Gamarra. Abogado, señor Caballero; procurador, señor López Ruiz. Secretaría del señor Valverde.

Sección segunda. — Causa del Juzgado de Granada número 2, por estafa, contra Diego Díaz Mancilla. Abogado, señor Crespo; procurador, señor Sánchez León. Secretaría del señor Dancausa.

REGISTRO CIVIL

En los Juzgados municipales de nuesta capital se efectuaron ayer las siguientes inscripciones:

Nacimientos. — María Teresa Rodríjeer Cantarell, María Dengra Martínez, María Rosa de Jcare Lorenzo, José Ruiz Aneas, Juan Mariscal Zapata, Pilar Garrido Assens, Rosario Fernández González, María del Rosario Moreno Martínez, María del Carmen Rodríguez Pintor, Trinidad Cano Velázquez, Teresa Simón Carranza, Rosa Martínez Anguiano y Rosario López Pastor.

Defunciones. — Dolores Torres Martín, Angeles Castillo Fernández, Carmen Polo González, Francisco Barranco Fernández, José Zalco Muñoz y María Josefa de las Mercedes Martínez Muro.

Matrimonios. — Manuel Masegosa Orta, con Concepción Medina Montijano, Miguel Cabrerizo Muñoz con Trinidad Vílchez Fernández, José Revelles García con María Castillo López, Francisco Cañas Herrán con Concepción Padilla del Pozo y Fernando Morales de la Cámara con María de las Mercedes Dávila Ponce de León Valverde.

CERVANTES

HOY, desde las 5

ESTRENO

LA LEY DEL NORTE

con BRODERICK CRAWFORD, ANDY DEVINE, LON CHANEY, Jr.

Impresionantes aventuras de los buscadores de oro en Alaska

Y

SAETA

película corta por ANTOÑITA MORENO

UN PROGRAMA TOLERADO PARA MENORES

ISABEL LA CATOLICA

SESIONES a las 5, 8 y 10,45

La película cumbre de la Cinematografía

Candilejas

por CHARLES CHAPLIN, Claire Bloom y Sidney Chaplin

Autorizada para todos los públicos

La localidad numerada para mañana, está puesta hoy a la venta.

CINE GRAN VIA

OBSEQUIAMOS con LA LLAVE DE LA FELICIDAD

¡HOY, ULTIMO DIA!

«Universal Films» presenta la espectacular superproducción de aventuras, en TECNICOLOR,

La Isla de los Corsarios

por ERROL FLYNN, MAUREEN O'HARA y ANTHONY QUINN

Director: GEORGE SEHRMAN

Tolerada menores

Desde las 5. Ultima, a las 11

MAÑANA, ¡gran éxito cómico!

MI ESPIA FAVORITA

por Bob Hope y Heddy Lamar.

Nota: Las localidades de la numerada de mañana, están a la venta desde hoy.

REGIO

II MAGNA TEMPORADA

PANTALLA PANORAMICA

—Proyección— ultraluminosa

HOY Desde las 5 Ultima, a las 11,15

Sigue triunfando con éxito arrollador el espectáculo musical más aplaudido de todos los tiempos

LOS CABALLEROS LAS PREFIEREN RUBIAS

con MARILIN MONROE, JANE RUSSELL

TECHNICOLOR

Autorizada mayores de 16 años

HOY, a las 3 de la tarde: SESION INFANTIL

La extraordinaria película

MACARENA

con la insuperable gracia de MIGUEL LIGERO y el inimitable arte de JUANITA REINA

Autorizada para todos los públicos

Butacas 5, 3 y 2 pesetas

Cine Granada

Desde las 5

HISPANO FOX FILMS presenta la grandiosa producción 20th. CENTURY FOX, en TECNICOLOR y CINEMASCOPE

EL JARDIN DEL DIABLO

Autorizada para todos los públicos

con GARY COOPER, SUSAN HAYWARD y RICHARD WIDMARK

Una maravilla en TECNICOLOR con el relieve del sonido ESTEREOFONICO MAGNETICO

SEGUIDAMENTE:

ORGULLO

por MARISA PRADO y ALBERTO RUSCHEL

ALBAYZIN CINEMA

Desde las 5. Ultima, a las 11

UNA CUBANA EN ESPAÑA

por BLANQUITA AMARO, MARIO CABRE y MARUJITA DIAZ

Autorizada mayores

Principe Cinema

HOY, FEMINA. — Desde las 5

¡ULTIMO DIA!

PARALELO 38

Por Frank Lavejoy, Richard Carlson y Anita Louise. —— Menores

Mañana, BUITRES EN LA SELVA. —— En tecnicolor. ——

Charlemos de Cine

LA FIGURA DE SARAH BERNHARDT, AL CINE

La figura de Sarah Bernhardt ha vuelto a la actualidad. Dos casas productoras de Hollywood han determinado llevar a la pantalla la vida de la gran actriz. Para el rodaje de la película utilizados, cedidos por sus descendientes, los muebles y vestidos que pertenecieron a la famosa trágica, en una superproducción realizada en cinemascope, color y en tres dimensiones. El costo de la película está calculado en mil millones de francos.

La hija de Sarah Bernhardt será la asesora artística del film. Bette Davis y Vivien Leigh han sido presentadas para realizar este papel.

Suscríbase a PATRIA

Currito Montenegro triunfó en su presentación con caballos

CORTO DOS OREJAS Y RABO, DESPUES DE UNA FAENA COMPLETISIMA

MIGUEL CORTO UNA OREJA Y SALIO A HOMBROS JUNTO A SU HERMANO MENOR

Con menos de media entrada se celebró la anunciada novillada, en la que los diestros Manolo Zerpa, Miguel y Currito Montenegro, se las entendieron con seis bravos astados de la ganadería sevillana de Marañón.

LOS TROFEOS

Antes de entrar en la reseña de la novillada del domingo conviene recordar que allá en los tiempos de Joselito y Belmonte, se producían en Sevilla verdaderos escándalos entre belmontistas y gallistas, cuando alguno de ellos hacía una buena faena. Si se trataba de Juan, todos los belmontistas flameaban sus pañuelos al aire en demanda del codicioso trofeo, mientras que los gallistas se oponían con rigurosa protesta; si se trataba de premiar a Joselito, los gallistas se enardecían y los belmontistas denegaban. Ahora bien, ni las peticiones ni las protestas influían en la presidencia. El presidente justipreciaba la faena y, previa consulta con el asesor, concedía o no el trofeo. El final era siempre el triunfo de la justicia, que tanto el público como los diestros aceptaban de buen grado.

Viene esto a cuento de lo que en nuestra plaza viene ocurriendo. En Granada tenemos dos novilleros, cuyos partidarios sacan las cosas de quicio con el beneplácito de la presidencia. Se conceden los trofeos sin tener en cuenta si fueron merecidos y bastan unas docenas de pañuelos en el aire, para que la benevolencia presidencial consagre como excelente lo que muchas veces no pasa de mediocre. Nosotros abogamos por un criterio de serenidad y justicia. Los trofeos son premios al conjunto de la faena realizada por el diestro que haya toreado bien con la capa; que haya cuajado faena de muleta de indudable valor artístico y que haya sido rematada con la estocada certera. Por eso no nos dolieron prendas al declarar desierto el trofeo «Frascuelo», ya que, si bien la faena lo mereció, en la suerte suprema no estuvo Mariscal todo lo afortunado que el caso requería. Así es que, si vamos a ser «caritativos», seámosio con todos, ya que todos somos hijos de Dios.

MANOLO ZERPA

A pesar de no haber obtenido un triunfo ruidoso, Manolo Zerpa no dejó mal sabor de boca en su presentación. Se le vió arte y gracia en el manejo de la capa y un dominio completo de la muleta. Torea a la verónica con temple y arte, y, con la flámula, igual se adorna que castiga a sus enemigos con exacto criterio de lo que es y debe hacérsele a cada res.

Así lo demostró en su primero, un difícil animal, que adelantaba peligrosísimamente por el lado derecho, tirando cornadas. Los lances de capa que suministró a éste no fueron todo lo ajustados que el diestro deseara. Tampoco lució la faena de muleta ya que, al final, el bicho corneaba por ambos lados. Por ello, Zerpa le dominó con unos pases por bajo por alto, tras un peligroso achuchón, para terminar con rapidez. El diestro fué aplaudido y el toro pitado en el arrastre. En su segundo arrancó palmas en una serie de cuatro verónicas y media, así como en unas chicuelinas en el primer quite. Con la flámula dió unos pases por bajo de dominio para, después, seguir con una tanda de redondos toreríslmos. Un pase con cambio de muleta para ligar el de pecho, otros de costadillo, muy artísticos, y más sobre la mano derecha que se ovacionaron. Cuatro naturales, aprovechando que el toro estaba excelente por el pitón izquierdo y un afarolado hicieron que las palmas sonaran en justicia. Prolongó la faena con tres por alto muy buenos y un desplante con tocadura de pitón. Con el pincho no tuvo suerte y lo que pudo terminar en triunfo completo quedó en petición de oreja y vuelta al ruedo.

MIGUEL MONTENEGRO

Mentiríamos si no dijéramos que Miguel Montenegro se halla en franco período de recuperación. Aquel valor del pasado año ha vuelto a renacer en el granadino alentando a sus muchos seguidores. Este valor lo demostró cumplidamente al iniciar la faena de su primer toro con unos valerosos pases sentado en el estribo, así como otros de rodillas muy expuestos. Y, como con los palos persiste en su buen estilo de fácil banderillero, auguramos al primogénito de los Montenegro una segunda era de éxitos.

A su primer enemigo le recibió con unas verónicas encerrado en tablas, muy valientes, que terminó con media. Asimismo ejecutó un precioso quite por chicuelinas ajustándose muy bien al burel. Un par bueno; otro que falla y otro medio constituyeron el tercio de banderillas. La faena de muleta fué valiente. Y pudo serlo más si en lugar de comenzar con los pases sentado en el estribo hubiera recogido al novillo por bajo para empaparlo y castigarlo. A pesar de ello, Miguelito toreó por alto muy torero y garboso para continur con unos pases por bajo y en redondo que fueron aclamados con ardor. Un molinete entre los pitones; dos naturales, tirando muy bien del toro, que ligó con el de pecho, así como tres altos seguidos de dos molinetes valientes, para una entera y tres intentos (Ovación, oreja con vuelta al ruedo y saludos). En el quinto, una res con mal estilo, dió seis lances a la verónica rematados con revolera (palmas). El toro quedó más aplomado aún por el excesivo castigo recibido en el segundo puyazo y Montenegro le tomó con la muleta con unos pases por bajo tendiendo a dominar. Un pase por alto y otro por bajo, así como dos en redondo seguidos de un desarme. Porfió de cerca sin conseguir la arrancada y, tras unos pases por la cara, terminó de un pinchazo, cayendo el toro al suelo sobre los cuartos traseros lo que aprovechó el puntillero para rematar.

Los tres diestros en el momento de iniciar el paseillo.—(Fot. SANZ).

CURRITO MONTENEGRO

No pudo ser más lisonjero el triunfo obtenido por Currito en su presentación como matador de novillos-toros en nuestra plaza. Y no es que el éxito se le vino a las manos por las buenas. El triunfo alcanzado por el menor de los Montenegro, fué conseguido en lucha viril y desigual con dos toros con casta, genio y peso. Empleó el chaval el valor por toneladas y el arte y la gracia hicieron conjunto con aquél, plasmándose en lances de maravilla y pases de la mejor y más clásica escuela rondeña. Sí, señor Curro: así se torea, así se triunfa y así se ganan los billetes «de los grandes», arrimándose a los toros, dominándolos, toreándolos con arte y gracia y matando como mandan los cánones.

Con una larga cambiada de rodillas recibió Currito a su primer enemigo para erguirse después en tres verónicas y media imponentes. Una puya y un precioso quite por chicuelinas volvieron a hacer sonar las palmas en honor del chaval. La faena de muleta estuvo compuesta de tres ayudados muy toreros; uno de pecho, uno por alto, tres en redondo, uno con cambio de muleta de mano, un alto, saliendo empitonado sin consecuen- y cerca. Continuó con pases de costacias, cerrando con un molinete ratioso dillo, bajos y un desplante de rodillas, para media y un certero descabello (Gran ovación, petición de oreja y vuelta al ruedo). En su segundo armó una verdadera revolución, tanto con el capote como con la flámula. Con el primero instrumentó una serie de cuatro verónicas y media del más puro estilo. Un quite por chicuelinas alborotó nuevamente al respetable que se entrgó por completo al novillero en justa recompensa a su arte y valor. Pareó su hermano Miguel, dejando medio en la primer entrada y cerrando con los tres palos que quedan en todo lo alto (Ovación). Con tres ayudados por alto insuperables por su justeza y mando, dió principio a lo que momentos después había de convertirse en una de las mejores faenas realizadas en nuestra plaza. Un pase por alto haciendo la estatua y uno por bajo en el que llevó embebido, a ritmo lento, a la fiera, hicieron que las palmas sonaran a rabiar. Cuatro naturales admirables rematados con el obligado de pecho, pusieron al público en pie, y siguió el niño toreando sobre la mano izquierda de forma maravillosa para ligar otros tres naturales con el de pecho. El público enronquece y el diestro sigue su grandiosa faena con unos alegres pases de costadillo. Tres más en redondo sobre la mano derecha lentos, suaves y mandones, seguidos de uno con cambio de muleta y el de pecho, tuvieron la virtud de que el público sacase los pañuelos para pedir la oreja. El diestro, enardecido por las ovaciones, prosiguió toreando al natural, mirando al tendido. Luego unas manoletinas esfcalofriantes, molinetes, más manoletinas y otra tanda de naturales ligados con el de pecho. De puro valiente falla al entrar a matar para repetir la suerte cobrando una entera de la que rueda el toro. Grandiosa ovación, dos orejas y rabo con vuelta al ruedo en hombros de los entusiastas (pero de verdad: de los que no se pagan), para así salir por la puerta grande en unión de su hermano Miguel.

En fin: que Currito Montenegro ha obtenido un éxito apoteósico y que ya tenemos en Granada otro novillero de categoría para cerrar la terna con su hermano y Mariscal.

NEGRO Y GRANA

PLAZA DE TOROS DE MOTRIL

Día 12 de octubre de 1955, Fiesta de la Raza. — A las 4,15

EXTRAORDINARIA NOVILLADA

6 BRAVOS NOVILLOS-TOROS, 6, de la ganadería de don Rafael Espinosa de los Monteros Lora (antes Conradi), de Sevilla, para los valientes novilleros

Miguel MONTENEGRO

Manolo SEGURA - Sergio DIAZ

De Granada, Málaga y Caracas (Venezuela)

Con sus correspondientes cuadrillas de picadores y banderilleros.

Para encargo de localidades, en el Club Taurino de Granada, Pl. del Carmen

TOROS

Mariscal, cogido en Tolouse

Sufre una cornada en el muslo derecho, de la que tardará en curar veinte días

ANDRES ALVAREZ RESULTO HERIDO EN ZARAGOZA

BUENAS NOVILLADAS EN VALENCIA, CASTELLON Y JEREZ

La temporada taurina está ya en plena agonía y a medida que avanza octubre va disminuyendo el número de festejos. En esta última jornada sólo hubo una corrida de toros, cuatro novilladas picadas, un festival benéfico y seis novilladas económicas. En Toulousse resultó herido Rafael Mariscal y en Zaragoza Andrés Alvarez. En Valencia salieron a hombros Marcos de Celis, Paime Ostos y Antonio Vera; en Jerez de la Frontera, Gregorio Sánchez y Juan Antonio Romero, y en Castellón de la Plana, Rodríguez Caro.

En Barcelona, toros de Concha y Sierra. Rafael Ortega y Carlos Corpas fueron ovacionados y Victoriano Posadas y Alfonso Merino escucharon palmas

—En Madrid, novillos de Flores Albarrán. Fermín Murillo y Juan Gálvez fueron ovacionados, y «Chiquilín», palmas y silencio.

—En Valencia, ganado de Soto de la Fuente, Marcos de Celis, palmas en el primero y dos orejas y rabo en el cuarto; Jaime Ostos, dos orejas en el segundo y una oreja en el quinto; y Antonio Vera, dos orejas en el tercero y palmas en el sexto, saliendo a hombros con sus compañeros de trena.

—En Zaragoza, novillos de doña Enriqueta de la Cova. Manolo Bravo, ovación en sus dos toros y una oreja en el quinto, que mató en sustitución de Andrés Alvarez; éste fué ovacionado en el segundo, siendo cogido en el quinto. Resultó con contusiones varias que le impidieron continuar la lidia. Alberto Aguilera, división de opiniones en el tercero y oreja en el sexto.

—En Jerez de la Frontera, novillos de García Barroso. Gregorio Sánchez, ovación en el primero y dos orejas en el cuarto; Juan Antonio Romero, dos orejas en el segundo y una oreja en el quinto; y «El Pío», ovación en sus dos novillos. Gregorio Sánchez y Romero salieron a hombros.

—En Castellón de la Plana, ganado de Luis Ramos Paúl. Clavel, oreja en el primero y aplausos en el cuarto; Bernadó, aplausos en sus dos novillos; y Rodríguez Caro, dos orejas y rabo en el tercero y ovación y salida a hombros en el sexto.

—En Montoro (Córdoba), festival benéfico con ganado de Belmonte. Calerito, ovación y vuelta; Juan Montero, dos orejas; Pepe Montero, dos orejas; Rafael Gago, dos orejas, y Antonio Rúa, dos orejas y salida a hombros.

—En Puertollano, Cartagena, Zafra, Lugo y Linares se celebraron sendas becerradas con magnífico resultado artístico también. «El Ciclón de Venezuela» salió a hombros en Zafra, Pepe Castillo en Cartagena y Diego Córdoba cortó orejas en Linares.

ACCIDENTADA NOVILLADA EN TOULOUSSE (FRANCIA)

En Toulousse resultaron heridos Rafael Mariscal y Antonio Palacios. El granadino sufre una cornada en el muslo derecho, de la que tardará en curar veinte días; y Palacios, una herida menos grave en la nalga izquierda. Por ambos percances, Rafael Pedrosa tuvo que estoquear los seis novillos, cortando cinco orejas y saliendo a hombros.

EN LISBOA

LISBOA, 10. (EFE).—Toros de Emilio Infantes de Cámara.

Los rejoneadores Paquito Marcarenhas y Manuel Conde fueron aplaudidos. En lidia ordinaria, Antonio Dos Santos dió la vuelta al ruedo en su primero y en el otro fué aplaudido. Paco Mendes fué ovacionado en su primero y cogido en el otro. Sufre un fuerte golpe en la rodilla.

EN MEJICO

MEJICO, 10. (EFE).—Festival a beneficio de las víctimas de Tampico, con novillos de Cabrera, Pasteje, Piedras Negras, La Laguna, San Mateo y Torrecilla.

Luis Briones se lució con la capa. David Liceaga dió la vuelta al ruedo. Guillermo Carvajal estuvo valiente. Silverio Pérez se lució con capa y muleta pero no acertó con el estoque. Calesero tampoco estuvo bien con el estoque, aunque fué aplaudido con la muleta y dió la vuelta al ruedo. Jaime Bolaños estuvo voluntarioso.

* * *

CIUDAD JUAREZ (Méjico), 10. (EFE).—Toros de Santacilia.

Jesús Córdoba dió la vuelta en el primero y cortó las orejas en el otro. Al final salió en hombros. El Ranchero fué ovacionado en el segundo de la tarde y dió la vuelta al ruedo en el cuarto.

* * *

NOGALES (Méjico), 10. (EFE).—Novillos de Santo Domingo.

La novillera norteamericana Patricia Mac Cormick cortó las orejas y el rabo a su primero, y una oreja con vuelta al ruedo en el otro. Félix Briones estuvo regular en su primero y dió la vuelta al ruedo en el quinto. Joselito Mendes cumplió en los dos.

* * *

SALINAS (Méjico), 10. (EFE).—Toros de Tequisquiapan y de Juan Aguirre. Balderas cortó orejas en el primero y una en el tercero. Manuel Capetillo cortó una en el segundo y dos y el rabo en el cuarto. Los dos diestros salieron en hombros.

MEJORA LITRI

HUELVA, 10. (CIFRA).—Continúa la mejoría del "Litri" que, según el parte facultativo de esta tarde, tardará en curar unos catorce díaas y aproximadamente un mes en reponerse. Se han recibido telegramas del conde de Mayaldé y del duque de Montellano.

✝

Rogad a Dios en caridad por el alma del señor

DON ANTONIO MORENO GARCIA

Hermano Oficial Mayordomo de la M. A. y V. Hermandad Sacramental de Nuestra Señora de la Paz, e I. Cofradía de Penitencia del Santísimo Cristo de los Favores y María Santísima de la Misericordia.

Que falleció el día 5 del actual, confortado con los Santos Sacramentos y la bendición de Su Santidad

R. I. P. A.

EL R. P. DIRECTOR ESPIRITUAL; HERMANO MAYOR Y CONSEJO DE GOBIERNO DE DICHA SACRAMENTAL,

RUEGAN a los Hermanos lo encomienden al Señor, y asistan a los siguientes sufragios, en la iglesia parroquial de San Cecilio, Patrón de Granada, por el eterno descanso de su alma: Misa de requiem solemne, mañana, día 12, a las diez de la mañana; misas rezadas, los días 14, en la capilla de Nuestra Señora de la Paz; y 15, en la de Nuestra Señora de la Misericordia, ambas, a las ocho y media de la mañana.

Granada, 11 de octubre de 1955.

Suscríbase a PATRIA

IBIZA TRIBUTO AL CAUDILLO UN APOTEOSICO RECIBIMIENTO

Su Excelencia presidió la solemne coronación de la Patrona de la isla

Entregó a sus beneficiarios noventa y dos viviendas de la Obra Sindical del Hogar

IBIZA, 10. (Crónica del corresponsal de Cifra, Manuel Guasch).—Ibiza, la menor de las tres primeras islas que componen el archipiélago balear, vió ayer felizmente colmado su noble y patriótico deseo de recibir la visita del Caudillo Franco. La acogida triunfal dispensada al Generalísimo fué auténticamente apoteósica. Con ello rubricó en la jornada la isla lanca, la honda adhesión y gratitud que le merece el invicto salvador de España. El crucero "Canarias", que enarbola el estandarte de S. E., y en el que con el Generalísimo llegaron los ministros de Marina y de Justicia, director general de la Guardia civil y personalidades de su séquito, rindió viaje a las diez de la mañana, fondeando en el antepuerto ,desde Barcelona. La travesía se efectuó a una velocidad media de once nudos, con el cielo tachonado de estrellas y disfrutándose bonancible temperatura.

Todo el vecindario de Ibiza, juntamente con el de Formentera y resto de la comarca se ha reunido en el vasto paseo marítimo, donde ocupó los lugares más inverosímiles para aclamar a Franco. Gentes de los pueblos ribereños o del interior, luciendo sus típicas indumentarias, militantes del Movimiento y muchachos del Frente de Juventudes, fuerzas vivas,, Ordenes religiosas, etc., y a su frente las autoridades insulares y provinciales.Todos los buques surtos en el puerto aparecían empavesados.

A las 10,45, bajó el Caudillo del "Canarias" y embarcó en una lancha-canoa, en la que fué izado el guión del Generalísimo, y que le trasladó a tierra. Rodearon la canoa más de cincuenta embarcaciones pesqueras y de recreo, profusamente empavesadas. Las dotaciones de los cuatro destructores de escolta cubrieron pasamanos, saludando con siete vivas a España. En tanto la canoa avanzaba con dirección al puerto, todos los buques hicieron sonar sus sirenas y el gentío, enracimado a todo lo largo del muelle prorrumpió en clamorosas ovaciones, gritos de ¡Franco, Franco, Franco! y Vivas y Arribas a España.

El Caudillo recibió, de manos del alcalde, la vara del Ayuntamiento. Todas las autoridades y jerarquías cumplimentaron a S. E. el cual, tras pasar revista a las tropas que le rindieron honores ocupó su coche, acompañado del alcalde de Ibiza señor Guasch Juan, y se dirigió al templo de Santa Cruz. Al paso de la comitiva por el paseo de Vara del Rey, el fervor público se patentizó en continuas ovaciones y aclamaciones. El Generalísimo penetró en la iglesia, bajo palio, que era llevado por canónigos con hábito coral, y después de orar breves momentos ante la imagen de Nuestra Señora de las Nieves, se cantó una Salve.

INAUGURACION DE UN GRUPO DE 92 VIVIENDAS

Terminada la ceremonia religiosa, el Jefe del Estado, acompañado del Nuncio de Su Santidad, obispos de Mallorca e Ibiza y auxiliar de Valencia, se trasladó a visitar e inaugurar el grupo de casas «Santa Margarita», de noventa y dos viviendas. Constan éstas de tres dormitorios, cuarto de estar, comedor, cocina y servicio y el presupuesto de las obras se ha elevado a 3.641.842 pesetas. En la urbanización de la barriada el Ayuntamiento ha gastado 266.000 pesetas, habiendo cedido la Corporación el solar para el levantamiento de la barriada.

El Caudillo, después de hacer entrega de las nuevas viviendas, se dirigió al Ayuntamiento.

RECEPCION EN LAS CASAS CONSISTORIALES

Fuerzas de la guarnición cubrían todo el trayecto que siguió el Caudillo hasta las Casas consistoriales que aparecían adornadas con las banderas nacionales y del Movimiento y en los balcones y ventanas lucían profusión de colgaduras. Los nutridos grupos congregados a lo largo del trayecto del itinerario enarbolaban banderas y pancartas, destacando la presentación de las Cofradías de los Pescadores y turistas extranjeros, provistos la mayoría de máquinas fotográficas, con las que captaron escenas de la magna recepción tributada a S. E. el Jefe del Estado.

En la puerta del Ayuntamiento esperaban a S. E. la Corporación en pleno y, después de ser cumplimentado el Generalísimo, acompañado de los ediles, pasó al salón de sesiones donde S. E. concedió audiencia a la Diputación provincial, Consejo provincial de F. E. T. y de las J. O. N. S., obispos de Mallorca y auxiliar de Valencia, Consejo Económico sindical provincial y representantes de los Ayuntamientos de Mallorca, Menorca, Ibiza y Formentera.

Terminado el acto en el Ayuntamiento, el Generalísimo se trasladó seguido de los ministros, autoridades, personalidades y séquito, a un céntrico hotel, donde se celebró un almuerzo que las autoridades provinciales y locales ofrecieron a S. E.

CORONACION CANONICA DE LA PATRONA

IBIZA, 10 (CIFRA). — S. E. el Jefe del Estado ha presidido la solemne ceremonia de la coronación canónica de la imagen de Nuestra Señora de las Nieves, Patrona de Ibiza, llamada también Santa María la Mayor.

En el extremo del paseo de Vara del Rey se levantó un altar, artísticamente adornado, con un fondo de tapices y reposteros, que representan el escudo nacional. Más de 30.000 ibicencos estaban congregados en el paseo. En el lado del Evangelio, en trono especial, se sentó S. E. el Jefe del Estado, vistiendo uniforme de Capitán general del Ejército de Tierra. Le acompañaban los ministros de Justicia y Marina, director general de la Guardia civil y sus jefes de la Casa civil y militar. En el lado de la Epístola figuraban el obispo de Ibiza, doctor Cardona Riera; obispo de Palma, doctor Enciso Viana, y obispo auxiliar de Valencia, doctor Jacinto Argava.

La misa de pontifical la celebró el Nuncio de Su Santidad, monseñor Antoniutti.

Momentos antes de celebrarse la misa fué bendecida por el Nuncio de Su Santidad la corona de la imagen de la Virgen de Nuestra Señora de las Nieves, al igual que la corona del Niño Jesús. La imagen, seguidamente, fué colocada en una elevada peana, en el centro del altar, después de haber sido traída procesionalmente desde el templo de Santa Cruz. La imagen es una reproducción de la tallada por Adrián Ferrán, del siglo XIV, que fué destruída por los rojos durante la ocupación de la isla.

Terminada la misa, el Nuncio de Su Santidad, monseñor Antoniutti, dirigió un emotivo parlamento a la multitud.

SOLEMNE CORONACION

Seguidamente, el obispo de Ibiza, doctor Cardona Riera, hizo la imposición de la corona a Nuestra Señora, acto emocionante en el que intervinieron el Caudillo y el Nuncio, que subieron hasta el trono por unas escaleras laterales y ayudaron al prelado a colocar la corona a la patrona de Ibiza.

Terminada la solemne ceremonia de la coronación Su Excelencia el Jefe del Estado presenció una exhibición de danzas regionales por los grupos de cada una de las islas de Mallorca, Menorca e Ibiza. Seguidamente y aclamado por la multitud, entusiasmada para ver al Jefe del Estado, el Generalísimo se dirigió al coche para marchar al embarcadero del puerto, donde igualmente la multitud, situada en los andenes, aclamó y vitoreó al Generalísimo, hasta que el Caudillo penetró en la cámara del yate «Azor».

MARGATE (Inglaterra), 10. (EFE).—Los chipriotas residentes en Margate se han manifestado ante la sede de la conferencia del partido laborista británico en Margate, llevando cartelones en los que se pedía a Inglaterra que abandone Chipre inmediatamente.

PROCESION DE LA VIRGEN DEL ROSARIO

Con inusitada brillantez y esplendor se celebró el domingo la procesión de la Virgen del Rosario, que salió de la iglesia de Santo Domingo, donde se venera, y recorrió en triunfo las principales calles de la ciudad. En el desfile figuraron las autoridades civiles, militares y eclesiásticas y la Corporación municipal, bajo mazas, presidida por el primer teniente de alcalde, don Francisco Martínez Cañavate.—(Fots. SANZ).

Eisenhower no podrá volver a la Casa Blanca hasta el próximo año

En noviembre será trasladado a su granja de Pensilvania para una larga convalecencia

Su futuro es favorable, pero el corazón ya no será tan fuerte como antes de sufrir la trombosis

DENVER (Colorado), 16 (EFE). — Los médicos que atienden al presidente Eisenhower han declarado que, a la larga, «el futuro del presidente es favorable», pero que probablemente no podrá reintegrarse a su puesto de la Casa Blanca antes de primeros de año.

El presidente Eisenhower saldrá del Hospital Fitzsimons, en la segunda semana de noviembre e inmediatamente será trasladado, vía aérea, a su granja de Gettysburg, en Pensilvania, para una convalecencia que se extenderá hasta 1956. El doctor White, especialista del corazón, de Boston, ha declarado que el presidente ha reaccionado como se esperaba y que las perspectivas futuras son favorables, pero que no está absolutamente fuera de peligro: "Debe seguir un proceso gradual de restablecimiento, ya que la lesión cardiaca sufrida en el ataque va sanando poco a poco. Es posible que el corazón nunca vuelva a ser tan fuerte como antes de sufrir la trombosis". El famoso cardiólogo no dice si el Presidente podrá presentarse candidato a la reelección, en el otoño próximo.

La Casa Blanca anuncia que el vicepresidente Nixon ha aplazado su viaje al Oriente Medio, previsto para el mes próximo. Dicho aplazamiento —dijo el secretario de Prensa, Hagerty— fué acordado entre el propio Eisenhower, Nixon y Foster Dulles. No se ha pensado en una nueva fecha para el viaje. El aplazamiento viene a confirmar lo que se supuso desde el momento mismo en que el jefe del Estado cayó enfermo.

TOMA EL SOL EN UNA TERRAZA

DENVER, 10. (EFE).—Por vez primera desde que sufrió el ataque cardíaco el 24 de septiembre, ha sido permitido al Presidente por los médicos que asisten, abandonar la habitación del Hospital Fitzsimons. En una camilla, el presidente Eisenhower fué sacado a una terraza de dicho hospital.

El Presidente llevaba puesto un pijama, gafas de sol y una gorra de sport. La camilla tenía levantada ligeramente la parte correspondiente al torso y cabeza del enfermo. El día estaba soleado y la temperatura era de 75 grados Farenheit cuando Eisenhower fué sacado a la terraza del octavo piso. Allí se le unió su esposa.

AUDACIA

DENVER, 10. (EFE).—Un helicóptero en el que iba un redactor gráfico de la Columbia Broadcasting System, ha volado sobre la terraza del Hospital Fitzsimons, justamente cuando se encontraba el presidente Eisenhower en ella. La Policía detuvo al ocupante del helicóptero, llamado Coy Watson, y se incautó de la película que había tomado.

El secretario de la Presidencia, James C. Hagerty, ha manifestado a los periodistas que, cuando el presidente Eisenhower se encontraba en la terraza del octavo piso, en el Hospital Fitzsimons, evolucionó sobre el hospital un helicóptero. Earl Schoel, jefe del servicio secreto en Denver, inició rápidamente las gestiones para averiguar quién iba a bordo del aparato. Un portavoz del Hospital anunció, por su parte, que los vuelos sobre el citado centro sanitario, están prohibidos y sólo pueden realizarse con una autorización especial de Wáshington.

El ocupante del helicóptero, Coy Watson, pertenece a la cadena de televisión de la C.B.S., fué detenido y la película que había en su cámara, confiscada. Ha sido amonestado por haber realizado tal vuelo, advirtiéndosele que sus giros sobre el Hospital molestaron al Presidente", cuya salud es ahora lo más importante".

PREOCUPA EL ESTADO DE ADENAUER

BONN, 10. (EFE).—El estado del canciller Adenauer no ha experimentado variación, anuncia un portavoz oficial. Añadió éste que no ha podido lograrse que remitiera la fiebre que padece desde el viernes, por lo cual han adoptado los médicos toda clase de precauciones contra una posible pulmonía, enfermedad a la que el canciller es propenso y que podría resultar peligrosa en un hombre de su edad.

FRANCO, EN EL «CANARIAS»

S. E. el Jefe del Estado, Generalísimo Franco, conversa con el ministro de Marina a bordo del crucero "Canarias", desde donde presenció las maniobras de la Flota española.—(Telefoto CIFRA GRAFICA).

Música

OPERA DE CAMARA EN LA CATEDRA "MANUEL DE FALLA"

El próximo jueves, en el auditorium de la Facultad de Medicina ,se ofrecerán dos representaciones de ópera de cámara, como primera sesión del curso actual en la cátedra "Manuel de Falla", de la Universidad.

Integran el conjunto: Marimí del Pozo (soprano); Joaquín Deus (bajo), Elías Toca (tenor), y Gerardo Monreal (caricato), juntamente con un quinteto de profesores solistas de cuerda y acompañamiento de piano, bajo la dirección del maestro Jesús Corvino. Serán representadas "La Serva Padrona (música de Juan Bautista Pergolese, con letra de G. Antonio Federico) y "El secreto de Susana, (música de E. Wolf Ferrari y libro de Enrico Golisciani). Los bocetos y decorados son de José Luis López Vázquez, y los figurines de Carlos Iznaola, realizados por la casa "Peris Hermanos", de Madrid.

Dada la duración de las representaciones, se comenzará a las siete en punto de la tarde, recordándose a los colaboradores de la cátedra "Manuel de Falla" que de no retirar las invitaciones correspondientes al trimestre actual, antes del próximo jueves, día 13, serán dados de baja.

LONARDI PIDE AL PARAGUAY QUE ALEJE A PERON DE ASUNCION

La frontera de Argentina con el país vecino, cerrada

BUENOS AIRES, 10. (EFE).—El Gobierno argentino ha pedido al Gobierno paraguayo que interne al ex presidente Perón en un lugar que esté «a considerable distancia de la frontera» para evitar incidentes.

Esta solicitud parece aceptar la posición de Paraguay de que solo el Gobierno de ese país podía decidir la expulsión de Perón. El Gabinete del presidente Lonardi desea que Perón sea alejado de Asunción, ciudad situada justamente al otro lado del río Paraguay que separa a los dos países, para que así no surjan incidentes molestos.

El sábado pásado, cumpleaños de Perón, el Gobierno paraguayo cerró todos sus puertos en los ríos Paraguay y Panamá, y más tarde los abrió de nuevo.

LA FRONTERA, CERRADA

BUENOS AIRES, 10. (EFE). — La frontera argentina con Paraguay se encuentra completamente cerrada, dice la agencia de información argentina «Saporiti» en una información desde Formosa (Argentina).

Añade la mencionada agencia que los puestos argentinos de Formosa, Pilcomayo y Clorinda, en la frontera, han sido cerrados a todo tráfico de mercancías, viajeros y vehículos, pero no explica las razones de esta medida. Sigue diciendo la citada agencia que existe «intranquilidad» entre los obreros y estudiantes de Asunción.

PATRIA
OFICIOS, 10 -- APARTADO DE CORREOS 76

EL GRANADA PERDIO EN CADIZ UN PARTIDO QUE PUDO GANAR

A NUESTRO EQUIPO LE FALTO FURIA, DECISION Y REMATE

Para "desfacer entuertos" vemos aquí al portero granadino, blocando perfectamente un balón de los que llegaron a su dominio en el segundo tiempo, que fué cuando ya el hombre no miraba a la luna.—(Fot. SILVESTRE).

Requena, el mejor de los veintidós, seguido de Ayala y Cea

EL EQUIPO GADITANO REVELO SER UN TERCERA DIVISION

LOS GOLES FUERON MARCADOS TODOS EN EL PRIMER TIEMPO

PARTIDO. — Campeonato de Liga. Segunda División.

CAMPO. — Estadio de Ramón de Carranza, en Cádiz.

HORA. — 16,45.

EQUIPOS. — Cádiz C. de F. contra Granada C. de F.

ALINEACIONES. — CADIZ: Goyo; Varela, Nieto, Pilongo; Tejedor, Vicens; Mari, Ramoncito, Domínguez, León, Ayala.

GRANADA: Candi; Vicente, Baena, Requena; Ríos, Felipe; Lopera, Olalla, Rafa, Cea, Ríus.

ARBITRO: Díaz Argote, del Colegio del Centro. En contra de todas las opiniones generales, a nosotros nos pareció la actuación del colegiado madrileño buena en general: imparcial en sus decisiones, sin dejarse coaccionar por el griterío del público que sólo veía las faltas del Granada, y llevando el partido con su diplomacia por los cauces deportivos que convenían. Calificación: Buena.

GOLES. — Cádiz, 2; Granada, 1. — Por el Cádiz marcaron Ramoncito y Ayala; y por el Granada, Cea.

DETALLES DE LOS MISMO. — El primero de los gaditanos se consiguió a los seis minutos de comenzado el partido y fué producto de un remate del interior, Ramoncito, a balón devuelto por el palo. La jugada se inició en León que pasó a Domínguez, y cuando Baena ya poseía la pelota que iba a despejar se entretuvo demasiado con ella, en un regate inútil, dando tiempo a que el mismo Domínguez pasara a Ayala, que desmarcado tiró a puerta, dando el balón en el palo; entonces no tuvo más que empujarla Ramoncito, que venía embalado, cuando Candi estaba batido y nada podía hacer por evitarlo.

El segundo gol, que subió al marcador a los 13 minutos del primer tiempo, se inició en un buen pase del medio ala Tejedor, a su interior Ramoncito, el que sin parar la pelota, y hallando a Vicente muy adelantado, la entregó a Ayala, quien avanzando un poco por su banda hizo intención de centrar, saliendo un chut, esquinadísimo, que daba la impresión que iba fuera, pero que se coló de rondón en la red granadina ante la sorpresa e impasibilidad de Candi, que algo debió hacer para evitarlo.

El tanto del Granada llegó a los 33 minutos, de esta parte, al ser lanzado un golpe franco, por manos del defensa Varela, con el que se armó un barullo en la portería gaditana que fué resuelto de manera contundente con un punterazo de Cea, muy oportuno, que no vió Goyo ni entrar.

INCIDENCIAS. — A los 40 minutos del primer tiempo se lesionó, casualmente, el extremo derecha del Cádiz, Mari, y casi terminando el partido, también abandonó, durante cinco minutos, el campo, el delantero centro Domínguez, volviendo para ocupar el puesto de extremo izquierdo. El público abucheó constantemente al árbitro por entender que no cortaba el juego duro del Granada.

EL JUEGO. — El Cádiz tenía el domingo que justificar ante sus seguidores su éxito del anterior domingo en Almendralejo, y desde su principio inició el combate con un juego ardoroso, pero atropellado. Su línea media se impuso, desde los primeros instantes, difuminando a la granadina. Fruto de

REQUENA

este ímpetu fueron los dos goles, que quedan reseñados, conseguidos ya a los trece minutos del partido. Pareció conformarse el equipo gaditano con este esfuerzo y entonces, mostraron bien a las claras, que no es equipo peligroso y que percibirá más de un disgusto en su campo, durante la temporada.

Salvo los extremos, Mari y Ayala, éste en plena forma y el otro promesa de jugador de clase y rapidísimo, algunos destellos individuales de Tejedor, su medio ala y Nieto, central que debutó, procedente del Lasalle, y cedido por el Sevilla, nada cabe destacar, pues todos ellos realizan un juego deslabazado y de Tercera División. Cuando el Granada marcó su gol el Cádiz, en vez de volver a su furioso ataque del principio, no hizo nada por mejorar su escore, llegándose al descanso con este dos a uno confortador

(Pasa a la página sexta)

PATRIA

SUPLEMENTO DEPORTIVO

GRANADA, martes, 11 de octubre de 1955

EL GRANADA NO TUVO NI BUENA NI MALA SUERTE

Simplemente, que no jugó bien, afirma Manolo Ibáñez

CEA ADMITE QUE EL RESULTADO ES JUSTO PORQUE ELLOS TIRARON MAS

Ya esta vez no hay tan buenas caras en el Estadio "Ramón de Carranza". El Cádiz ha ganado su primer encuentro, y el Granada, que buscó el empate ansiosamente, acusa cansancio por el esfuerzo y su desilusión por el resultado. En líneas generales, porque...

MANOLO IBAÑEZ, ENTRENADOR

—¿Qué le pareció el partido?

—Muy feo.

—¿Y el resultado?

—El que cantaba el marcador. La victoria gaditana ha sido justa.

—¿Cree que su equipo ha tenido mala suerte?

—Ni buena ni mala. No jugó bien. Eso es todo.

—¿Cuál ha sido el principal defecto del Granada?

—Su falta de entrenamiento.

—¿Qué nos dice del Cádiz?

—Tiene, tiene figuras. Ya se conjuntarán y vendrá todo.

—¿No piensa que pudo hacer algo Candi por evitar alguno de los goles?

—Sinceramente, sí... ¿Algo más?

—Nada, muchas gracias.

CANDI AL HABLA

—¿Disgustado?

—¡Hombre! El resultado debió ser favorable a nosotros. El Cádiz se encontró con los dos goles.

—¿No pudo hacer algo por evitarlos?

—¡Lo hubiera hecho. Pero fueron tiros muy fuertes!

—¿Qué opina del Cádiz?

—Buen equipo. Diga a todos los aficionados que agradezco cuanto se interesaron por mí. Hoy hubiese estado yo en la puerta amarilla si no hubiesen fallado las gestiones. Diga que tengo unas grandes simpatías por esta bonita tierra, y que... ¡claro que me hubiese gustado ganar!... me alegro del triunfo gaditano. De corazón.

CEA, AUTOR DEL TANTO

—Vi la pelota que me sirvió Lopera, tan fácil de llevarla a las mallas, que lo intenté y lo conseguí.

—¿Y el resultado le parece justo?

—Sí. Tiraron a puerta más que nosotros.

—¿Qué jugador del Cádiz le pareció mejor?

—Todos estuvieron a la misma altura. Supieron ganar.

—¿Y de los vuestros?

—Hemos hecho lo que hemos podido.

AYALA, AUTOR DEL SEGUNDO TANTO

—¿Estará contento, no?

—Siempre que se gana se está contento.

—¿Qué le parece el Granada?

—Está bien. Sin embargo, pudimos meterle más goles.

—¿Y el arbitraje, qué?

—Bien. No me pareció mal.

—¿Qué dices de tu gol?

—Tiré y me salió bien. Si siempre salieran así las cosas...

—¿Qué le pareció Candi?

—Muy bueno. Forma con Goyo, la mejor pareja de porteros de este grupo.

EL SEÑOR DIAZ ARGOTE...

—¿Cómo encontró el partido?

—Competido... Nervioso por los dos bandos.

—¿Y el resultado?

—Justo... Ahora, que teniendo en cuenta el "handicap" del Cádiz, pudo quedar en empate.

—Oiga... ¿Y no se le olvidó pitar algún que otro penalty en el área de Granada?

—Escuche... Si yo fuese quien arbitrase al Jerez-Cádiz, o el San Fernando-Cádiz, y pitase un castigo máximo por motivos similares, ¿qué pasaría? No hubo faltas en el área, lo manifiesto con la sinceridad de quien está retirado, como quien dice. ¡No somos tan mal intencionados los árbitros!

Urbieta, nuevo entrenador del Murcia

MURCIA, 10. (ALFIL). — Urbieta acaba de firmar como entrenador por el Murcia, por el resto de la temporada. El nuevo preparador se encontraba en esta ciudad desde el domingo por la mañana y presenció el partido con el Valladolid.

Después de celebradas las conversaciones con el club de La Condomina, regresó a San Sebastián de donde volverá el miércoles con su familia. Este mismo día será presentado a los jugadores. De momento se desconocen las condiciones económicas del contrato.

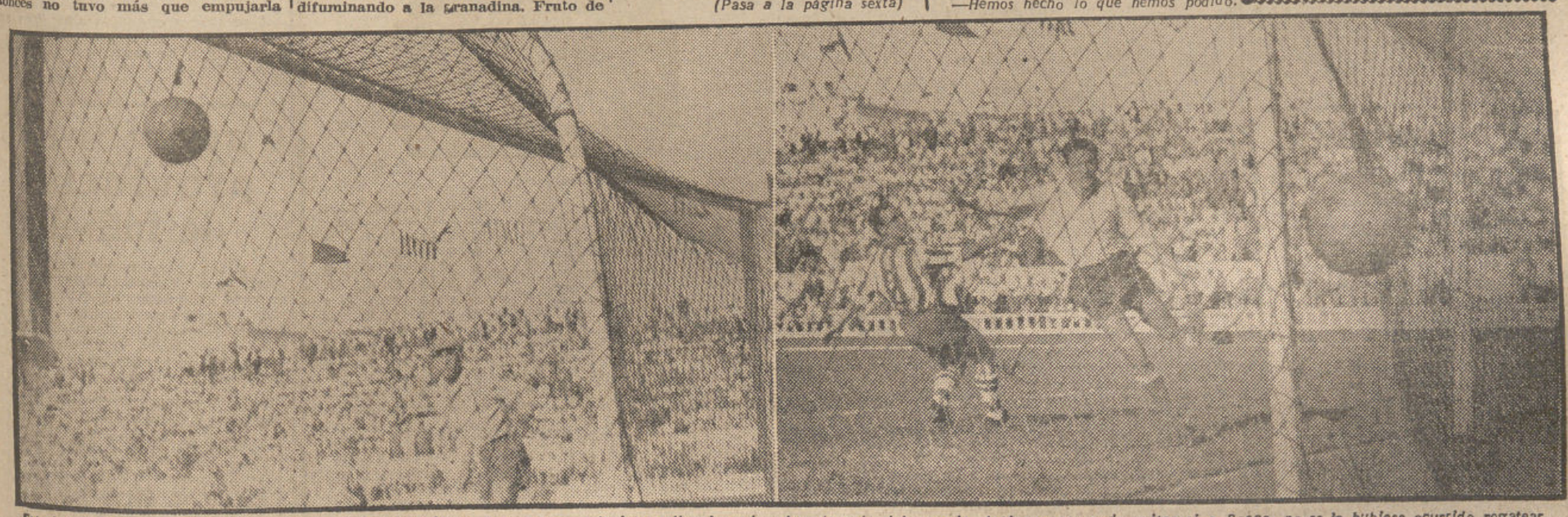

Este fué el primer gol del Cádiz, marcado por Ramoncito al que se ve en la fotografía, lanzado aún, después del remate, tanto que se pudo evitar si a Baena, no se le hubiese ocurrido regatear en el área de los sustos. En el otro grabado, se ve cómo entra, cual obús, el disparo del extremo gaditano Ayala, mientras Candi, mira la luna con cara distraída.—(Fot. SILVESTRE).

Baleares se proclama brillante vencedor del campeonato de España por regiones

Es la primera vez que pierde el título Cataluña

El equipo andaluz tuvo una discreta actuación

MADRID.—Con una expectación extraordinaria se celebró el domingo la XI edición del Campeonato de España por Regiones, que tuvo como resultado el que Cataluña perdiese por primera vez el título en disputa para cedérselo con todo merecimiento a los representantes de Baleares que demostraron a lo largo de la [illegible] una excelente compenetración y supieron correr con gran inteligencia adjudicándose una brillante victoria sobre Cataluña a la que le sacaron casi dos minutos de ventaja.

Miares y millares de espectadores presenciaron en la Casa de Campo la salida del primer equipo participante que fué Navarra y lo hizo a la nueve y diez de la mañana. A continuación tomó la salida Galicia, minuto y medio después Vizcaya y tras de estos Andalucía, que recibió una cerrada ovación. Sucesivamente y por orden de sorteo salieron los restantes equipos, haciéndole en último lugar Aragón.

UNA GRAN MARCH

Los corredores debían cubrir trece vueltas al circuito con un total de 149.500 kilómetros, empleando el equipo vencedor un tiempo de 7 h. 21 m. 34 s., a una media horaria de 40.635 kilómetros (suman los tiempos de los dos primeros corredores de cada equipo). Durante las primeras vueltas la velocidad alcanzada pese a los desniveles existentes, siempre sobrepasaba los 43 kilómetros hora. En la primera vuelta la clasificación era: Navarra, en 32,12, Cataluña, Galicia, Castilla la Nueva, Baleares ,Vizcaya, Andalucía, en 33,28, etc.

El público observaba con interés la actuación del equipo Cataluña, imbatido en esta competición hasta ahora, pudiéndose comprobar que sus componentes, Poblet, Iturat y Escola marchaban formidablemente. Sin embargo, los que mantenían una reñida lucha por la cabeza de la clasificación eran Galicia y Navarra que se alternaron el primero y segundo puesto hasta la quinta vuelta en que cedieron los gallegos y se fueron imponiendo los de Baleares, que tuvieron un comienzo vacilante.

PITA AL EQUIPO DE CASTILLA

Otro de los equipos que marchaban con regularidad fué el de Castilla la Nueva, donde Bahomontes, Hernán y Raúl Motos animados constantemente por el público se esforzaban por mantener la quinta posición alcanzada desde el principio, para luego hundirse catastróficamente y recibir una ensordecedora pita general.

EL EQUIPO ANDALUZ

Del equipo andaluz que participaba por vez primera en el Campeonato de España por Regiones y que por ausencia justificada de Gómez Moral, lo formaban tres granadinos: Quiles, Bravo y Pérez Garzón, el mejor elogio que puede hacerse, teniendo en cuenta las dificultades que encierra una prueba contra reloj, la más difícil modalidad del ciclismo deportivo, es que desde el comienzo hasta la décima vuelta mantuvo desahogadamente un séptimo puesto, llegando a tener hasta tres minutos de ventaja sobre el equipo de Levante integrado por Bernardo Ruiz, René Marigil y Luis Navarro y otra pa- [illegible] de Murcia formado por Moreno, Las Heras y Andrés Martínez, pero inexplicablemente en las tres últimas vueltas se vinieron abajo de manera increíble y fueron rebasados por los dos equipos referidos.

Sin embargo, cabe una lógica explicación, basados en que pese a su actuación discreta, obtuvieron una media horaria de 38.890 kilómetros en un trazado de casi 150 kilómetros y ésto francamente es un detalle elocuente, pues era muy difícil igualarse de buenas a primeras con los ases en una carrera contra reloj y en la que además los granadinos, en esta ocasión representantes de Andalucía, no están todavía muy compenetrados, y mantener la media de 40 a 42 kilómetros por hora era pedir demasiado. En fin para ser la primera vez no está mal, lo que hace falta es perseverar en las pruebas contra reloj y que en el próximo año consigamos el triunfo que todos ansiamos.

LA CLAFICICACION FINAL FUE.

1. Baleares: (Gual, Trobat y Company), 7 h. 21 m. 34 s.
2. Cataluña: (Poblet, Iturat y Escolá), 7 h. 23 m., 40 s.
3. Navarra: (Miguel y Hortensio Vi daurreta y Galdeano), en 7 h., 25 m.
4. Galicia: (Hermanos Rodríguez y Piñeiro), en 7 h., 28 m., 10 s.
5. Vizcaya: (Ferraz, Carmelo Morales y Barrutia), empatados en tiempo con Galicia.
6. Guipúzcoa: (Salaverría, Zabaleta y Michelena), en 7 h., 35 m., 40 s.
7. Murcia: (Las Heras, Moreno y Andrés Martínez), en 7 h., 37 m., 30 s.
8. Levante: Bernardo Ruiz, Marigil y Luis Navarro), en 7 h., 38 m., 34 s.
9. Andalucía: (Quiles, Bravo y Pérez Garzón), en 7 h., 43 m., 38 s.

Con el control llegaron Castilla la Nueva, Castilla la Vieja, Aragón y Asturias.

A continuación en medio de una ensordecedora ovación se hizo entrega al equipo balear de la Copa de Campeón de España por Regiones, guardándose acto seguido un minuto de silencio en memoria del que fué figura del ciclismo español Francisco Masip.

JIMENEZ QUILES

* * *

Jiménez Quiles participará mañana en una carrera que se celebrará en Torrelavega y José Bravo y Pérez Garzón en otra que habrá en Madrid.

Cuatro muertos y dos heridos, en Madrid

Se celebraba una prueba automovilística

MADRID, 10. (ALFIL). — Cuatro muertos y dos heridos —uno de ellos gravísimo— ha habido al llegar a la meta instalada en el Alto de la Dehesa de la Villa, uno de los automóviles participantes en la carrera de velocidad VI Subida a la Dehesa de la Villa, pilotado por don Luis D'Antin, un coche «Mercedes», de la categoría de 2,001 a 3.000 c.c. «Sport». Este coche, al llegar a la meta, al ver que parte del público estaba situado dentro de la zona de ocho metros de los lados de la carretera, trató de evitar el atropello de unas personas y fué a chocar contra un árbol, el que desgajó por completo. El golpe hizo que el coche tomara otra dirección y fué a chocar contra otro árbol, saliendo lanzado el automóvil por el aire y al caer cogió a las personas que han resultado muertas y heridas.

En la Casa de Socorro de Cuatro Caminos fueron asistidos los dos heridos: Donato Martín Izquierdo, domiciliado en José Jorge Calvo, 9, que ingresó en estado gravísimo, con un fuerte traumatismo en el tórax abdominal, y Domingo Jiménez Muelas, domiciliado en la calle de La Coruña, 2, con heridas de pronóstico reservado. Ingresaron ya cadáveres, en el mismo centro, Julián García Zubiarre, domiciliado en la calle de Baltasar Bachero, 11, y Pablo Boto López, en Francisco Rodríguez, 45. En el hospital de la Cruz Roja ingresaron otros dos cadáveres: de Leandro Garnacho Martínez y Severo de la Morena, desconociéndose el domicilio de ambos en el citado centro benéfico.

El conductor del automóvil «Mercedes» número 187, don Luis D'Antin, se halla en el Juzgado de guardia a disposición del juez que está instruyendo las diligencias. A este centro irán a declarar esta noche los directivos del Real Moto Club de España.

En Cádiz, donde querían fichar a Candi, estaban pasando la célebre película "Candilejas" y es lo que decía la gente al terminar el partido: "Unos vienen de ver como para Candi... lejos y otros van como para, Candilejas.

* * *

A Baena le salió un grano en el camino; pero a Vicente le salió otro en el campo: el extremo Ayala.

* * *

El viaje a Cádiz fué perfecto, sólo faltó un punto: el del empate.

* * *

Hay que ver qué bien nos llevamos, cuando nos llevamos bien. Sin cáscaras.

* * *

Al señor Díaz Argote, al salir le dieron en el cogote. Un ofuscado, que luego fué o "fuscado" o no "fuscado".

* * *

El Estadio Municipal "Ramón de Carranza" de Cádiz, es una maravilla arquitectónica. Vestuarios excelentes y modernísimos, amplitud de acomodo, puertas y más puertas, para evitar aglomeraciones, pero se les ha olvidado lo más importante: el terreno de juego, para carreras de obstáculos está bien, pero para practicar fútbol no, ¿verdad rojiblancos?

* * *

Hay quien al llegar a casa se encontró con un farolillo rojo. Lo que hace falta es que no se "abone" a él, ni al equipo.

* * *

Tanto el Plus Ultra, como el Cádiz, hablan del juego del Granada. No lo entendemos; pero si los nuestros son Jijona puro...

* * *

Yo no sé cómo ven el fútbol algunos cronistas. Mira que decir que los extremos del Granada fueron los mejores. Mirarían al campo boca abajo, y se creerían que Requena era extremo, de los dos lados.

* * *

Al llegar a Cádiz y darnos cuenta que nos hospedaban en Roma, pensamos: "Estos vienen a Roma por todo, pero no se llevaron ni siquiera un penalty a favor..."

* * *

En el puerto gaditano había tres buques de guerra. No sería para evitar el juego duro (?) del Granada. ¿Verdad muchachos?

* * *

Felipe, parece ser que viene tocado. Riesgo de la profesión.

* * *

Niños: ¡que viene "el Betis"! Vamos a ver si le traspasamos el farolillo, por que si no...

* * *

En el campo del Cádiz había una "claque" procedente de San Fernando que animaba al equipo granadino. Como si el Cádiz fuera el Madrid y el San Fernando el Atlético. "Hinchismo" puro.

* * *

Manolo Ibáñez decía en el descanso que había que anticiparse a la jugada... pero claro está, es mejor anticiparse a la nómina, ¿no?

* * *

Esperábamos que los granadinos en Cádiz se hubieran salido "por alegrías" pero amigos, de cante no entienden ni jota.

TEOFILO

LA LIGA, EN NUMEROS

PRIMERA DIVISION

RESULTADOS

Atlético de Madrid, 4; Sevilla, 1.
Atlético de Bilbao, 5; Las Palmas, 0.
Leonesa, 3; Valencia, 0.
Murcia, 0; Valladolid, 1.
Real Sociedad, 1; Real Madrid, [illegible]
Coruña, 5; Deportivo Alavés, 3.
Hércules, 2; Barcelona, 3.
Español, 6; Celta, 1.

CLASIFICACION

Equipos	J.	G.	E.	P.	F.	C.	P.	P. N.
Barcelona	5	4	1	0	12	6	9	+ 5
Las Palmas	5	4	0	1	12	8	8	+ 2
A. Madrid	5	3	1	1	24	7	7	+ 1
A. Bilbao	5	2	0	2	16	7	6	
Valladolid	5	3	0	2	11	9	6	+ 2
Sevilla	5	3	0	2	12	10	6	+ 2
Español	5	3	0	2	13	11	6	
Real Sociedad	5	3	0	2	7	6	5	— 1
Valencia	5	2	0	3	10	10	4	
Coruña	5	2	0	3	14	14	4	— 2
Madrid	5	2	0	3	6	8	4	
Celta	5	2	0	3	7	15	4	
Leonesa	5	2	0	3	8	10	4	— 2
Alavés	5	1	1	3	11	20	3	— 1
Hércules	5	1	0	4	5	22	2	— 2
Murcia	5	1	0	4	8	13	2	— 4

Motobic
CICLOMOTOR UTILITARIO-60 y 80cms³
CASA ERMO - San Juan de Dios, 62

LA PROXIMA JORNADA

Atlético Bilbao-Español, señor Caballero; Celta-Leonesa, señor Balcells; Barcelona-Las Palmas, señor Marrón; Valladolid-Coruña, señor Azón; Madrid-Atlético Madrid, señor Rivero; Alavés-Hércules, señor Saz; Valencia-Real Sociedad, señor Novella; Sevilla-Murcia, señor Asensi.

SEGUNDA DIVISION

(Grupo Norte)

RESULTADOS

Logroñés, 2; Zaragoza, 1.
Caudal, 2; Sabadell, 1.
Tarrasa, 1; La Felguera, 1.
Gijón, 3; Eibar, 0.
Santander, 4; Oviedo, 2.
Lérida, 1; Sestao, 2.
Osasuna, 0; Ferrol, 1.
Indaucho-Baracaldo, aplazado.

CLASIFICACION

Equipos	J.	G.	E.	P.	F.	C.	P.	P. N.
Gijón	5	4	0	1	11	4	8	+ 2
Zaragoza	5	4	0	1	11	5	8	+ 2
La Felguera	5	3	1	1	7	5	7	+ 3
Caudal	5	3	1	1	12	4	7	+ 1
Santander	5	3	1	1	9	4	7	+ 1
Osasuna	5	3	1	1	8	4	7	+ 1
Tarrasa	5	2	2	1	10	8	6	
Sabadell	5	2	0	3	10	10	4	
Oviedo	5	1	2	2	7	9	4	
Ferrol	5	1	2	2	4	7	4	
Lérida	5	1	1	3	9	11	3	— 3
Baracaldo	4	1	1	2	7	9	3	— 1
Logroñés	5	1	1	3	6	10	3	— 3
Eibar	5	1	1	3	5	12	3	— 1
Indaucho	4	1	0	3	6	10	2	
Sestao	5	1	0	4	2	12	2	— 2

LA PROXIMA JORNADA

Logroñés-Osasuna, Baracaldo-Zaragoza, Ferrol-Caudal, La Felguera-Lérida, Oviedo-Gijón, Sestao-Indauhcu, Sabadell-Santander y Eibar-Tarrasa.

(Grupo Sur)

RESULTADOS

Tenerife, 3; San Fernando, 1.
Mestalla, 6; Jerez, 0 (jugado el sábado).
Cádiz, 2; GRANADA, 1.
Betis, 2; Extremadura, 1.
Badajoz, 2; Castellón, 4.
Plus Ultra, 0; España de Tánger, 3.
España Industrial-Málaga, se jugará el miércoles, 12.
Atlético Tetuán, 1; Jaén, 4.

CLASIFICACION

Equipos	J.	G.	E.	P.	F.	C.	P.	P. N.
Jaén	5	4	0	1	10	6	8	+ 4
Extremadura	5	3	0	2	10	7	6	+ 2
San Fernando	5	3	0	2	8	7	6	+ 2
Mestalla	5	3	0	2	10	6	6	+ 2
Castellón	5	3	0	2	11	11	6	+ 2
Málaga	4	2	1	1	8	5	5	— 1
E. Industrial	4	2	1	1	8	7	5	+ 1
España Tánger	5	2	1	2	9	8	5	+ 1
Betis	5	2	0	3	8	5	4	— 2
Badajoz	5	2	0	3	6	8	4	— 2
Jerez	5	2	0	3	6	14	4	
A. Tetuán	5	2	0	3	5	10	4	— 2
Plus Ultra	5	2	0	3	10	10	4	— 2
Tenerife	5	2	0	3	8	10	4	— 2
Cádiz	5	2	0	3	8	10	4	— 2
GRANADA	5	1	1	3	11	9	3	— 1

LA PROXIMA JORNADA

GRANADA-Betis, Jaén-San Fernando, Tenerife-España Industrial, Jerez-A. Tetuán, España de Tánger-Cádiz, Extremadura-Badajoz, Málaga-Plus Ultra y Castellón-Mestalla.

TERCERA DIVISION

(Grupo XII)

RESULTADOS

RECREATIVO, 3; Baza, 1.
Almería, 4; Linares, 1.
Córdoba, 2; Martos, 0.
Pontanés, 5; Antequera, 0.
Ubeda, 5; Iliturgi, 0.
Malagueño, 4; Motril, 2.

CON HOJAS
Palmera
Ras, ras... ¡y ya está!

CLASIFICACION

Equipos	J.	G.	E.	P.	F.	C.	P.	P. N.
Córdoba	6	5	0	1	17	6	10	+ 4
Antequera	6	4	0	2	18	12	8	+ 2
Malagueño	6	4	0	2	16	10	8	+ 2
Ubeda	6	4	0	2	13	7	8	
Almería	6	3	1	2	16	12	7	+ 1
RECREATIVO	6	3	0	3	11	12	6	
Linares	6	3	0	3	12	19	6	+ 2
MOTRIL	6	2	0	4	11	16	4	— 2
Iliturgi	6	1	2	3	7	20	3	— 2
Martos	6	2	0	4	10	14	3	
Pontanés	6	2	0	4	15	12	4	— 4
BASTETANO	6	1	1	4	10	17	3	— 3

LA PROXIMA JORNADA

Día 12 de octubre: Bastetano-Almería, Linares-Córdoba, Martos-Pontanés, Antequerano,Ubeda, Iliturgi-Motril y Malagueño-RECREATIVO.

Día 16 de octubre: Almería-RECREATIVO, Córdoba-Bastetano, Pontanés-Linares, Ubeda-Martos, Motril-Antequerano e Iliturgi-Malagueño.

El boleto premiado

JORNADA 5.ª	1955 9 Octubre
At. Bilbao-Las Palmas	1
Leonesa-Valencia	1
Murcia-Valladolid	2
At. Madrid-Sevilla	1
R. Sociedad-R. Madrid	1
Coruña-Alavés	1
Hércules-Barcelona	2
Español-Celta	1
Logroñés-Zaragoza	1
Caudal-Sabadell	1
Santander-Oviedo	1
Tenerife-San Fernando	1
Cádiz-Granada	1
Badajoz-Castellón	2

Campeonato provincial de fútbol

Se cita a todos los delegados o representantes de los clubs participantes en el próximo campeonato de fútbol organizado por esta Delegación, para que concurran al local de la misma esta noche, a las ocho y media, rogándoles su puntual asistencia para tratar de un urgentísimo asunto.

A PLAZOS
RELOJES
GAMA
APARTADO 385-MADRID
PIDA CATALOGO GRATIS

PRIMERA DIVISION

1 - 0 EN ATOCHA

Perdió el Madrid, pese a la dureza con que se empleó

Di Stéfano cometió toda suerte de irregularidades

El empuje de los donostiarras, clave del triunfo

Real Madrid. — Alonso; Navarro, Marquitos, Atienza II; Manolín, Zárraga; Joseito, Wilson, Di Stéfano, Rial y Gento.

Real Sociedad. — Bagur; Gordejuela, Anzola, Elizondo; Galardi, Peporro; Querejeta, Sarasqueta, Igoa I, La Guardia y Paz.

El prestigio de que disfruta el Real Madrid por los triunfos que viene cosechando la presencia de Di Stéfano y la buena preparación del equipo donostiarra fueron factores que determinaron que el campo de Atocha registrase un lleno completo. El tiempo se ha comportado bien, ya que las lluvias cesaron y por la mañana, a ratos, lució el sol. El campo de juego no estaba ciertamente encharcado, pero se apreciaba bien que se encontraba blando, lo que ha hecho que los jugadores acusaran cansancio por la pesadez del terreno. El partido ha tenido sus fases de vistosidad y después de marcar el gol por los donostiarras ha tenido destellos de dureza, siendo los iniciadores los madridistas y sobre todos ellos Di Stéfano, que a toda costa trataba de nivelar el tanteador. Menos mal que el árbitro ha demostrado entereza y ha conseguido con ella que las cosas no pasaran a mayores, habiendo sido corregidos los incidentes.

Dirigió el encuentro el colegiado señor Guerra Prieto. Los equipos, al saltar al campo, fueron acogidos con grandes aplausos.

JUEGO DURO

Puesto el balón en juego se registra primero un disparo de Sarasqueta sin consecuencias y en seguida otro de Manolín detenido por Bagur. A los cuatro minutos un castigo contra el Real Madrid lo tira Anzola y remata Igoa de cabeza para que Alonso ceda a córner. Presionan los donostiarras y se saca otro córner contra el Madrid sin consecuencias. Otro tiro de Igoa lo detiene Alonso. A los doce minutos se tira el tercer córner contra el Real Madrid. Los madrileños tratan de neutralizar el empuje de los donostiarras y obtienen así el primer córner. La lucha se nivela y se señala un tiro durísimo de Rial que detiene Bagur. A los diecisiete minutos un castigo contra la Real Sociedad es sacado por Di Stéfano y Bagur cede a córner sin más consecuencias. A los diecinueve minutos, en una internada de Marquitos con entrada violenta de éste, cae al suelo el donostiarra Sarasqueta y tiene que ser retirado y asistido por los facultativos, habiéndose apreciado una luxación en el hombro derecho. El juego se hace duro y el árbitro se ve obligado constantemente a cortar el partido. A los veinticuatro minutos, Sarasqueta vuelve al terreno, colocándose en el puesto de extremo izquierdo. Hay que señalar un buen avance madridista iniciado por Zárraga, que pasa a Di Stéfano y éste a Rial, que remata fuera. En pleno mando del equipo forastero se registra una escapada de Igoa que tira fuerte sobre puerta. Alonso realiza otra gran parada. El juego se nivela y a los cuarenta y dos minutos es cuando se produce el único gol de la tarde. Un avance donostiarra iniciado por Paz, pasa a Igoa y éste a Sarasqueta, que se cuela, sortea a Atienza y engaña a Alonso, para enviar el balón al fondo de la red. Ha sido un tanto de bandera y de jugador de clase. En esta parte el Real Madrid ha sacado cinco córners y la Real otros cinco.

IGOA

En la segunda parte el juego ha decaído. Di Stéfano, muy marcado, no ha podido hacer juego y se ha dedicado a cometer toda suerte de irregularidades. Los donostiarras, con su entusiasmo, han sostenido el partido. Al minuto de comenzar un remate de Di Stéfano ha sido objeto de un córner. Después la Real Sociedad se ha replegado y entonces el mando del Real Madrid ha sido intenso, pero no ha tenido efectividad por falta de rematadores. El entusiasmo de los defensas de la Real Sociedad ha hecho que el Madrid no consiguiera la igualada. Esta ha sido la tónica de este segundo tiempo y al fin ha terminado el encuentro con la victoria local por uno a cero.

Se han distinguido por el Madrid, Alonso, Navarro, Rial, Manolín y Joseito. De la Real Sociedad, Bagur, Anzola, Elizondo, Peporro, Paz, Sarasqueta, Igoa y Querejeta.

El árbitro, con su entereza, ha sabido evitar que los incidentes del juego degeneraran en durezas lamentables.

3 - 0 EN EL EGIDO

EL VALENCIA, MEDIOCRE CONJUNTO

Leonesa: Cosme; Chiqui, Calo, Foces; Barbeito, Nino; Miche, Vallejo, Chas, Rabadán, Pinilla.

Valencia: Timor; Quincoces, Sendra, Sócrates; Pasieguito, Puchades; Seguí, Fuertes, Wilkes, Buqué, Antó.

La labor del árbitro mereció a lo largo del partido algunas protestas del público.

Comenzó dominando el equipo local y a los 16 minutos consiguió el primer tanto. Se habían registrado antes momentos de peligro para la puerta valenciana, y a esa hora, un avance de toda la delantera local fué causa de que Chas enviara el balón a Pinilla, que no hizo más que empujar la pelota para incrustarla en la red.

A los 22 minutos se produce el segundo tanto. Avanza toda la delantera y Vallejo, bien colocado, consigue el tanto.

En la segunda parte se nota alguna reacción favorable al equipo valenciano, pero sin que ofrecieran serio peligro sus incursiones. El tercer gol es obra de Vallejo a los 17 minutos de esta segunda parte.

6 - 1 EN SARRIA

NO TUVO ENEMIGO EL ESPAÑOL

Español: Soler, Argilés, Cata, Faura; Gámiz, Casamitjana; Arcas, Oswaldo, Paseiro, Ruiz y Mauri.

Celta: Adauto; Juan Francisco, Lolín, Otero; Artime, Villar; Monchito, Azpeitia, Mauro, Cerdá y Eliseo.

Arbitró Tamarit discreto, algo casero.

Con el resultado de dos a cero se llegó al descanso. Marcaron Paseiro y Oswaldo.

En la segunda parte a los siete minutos, Mauri entrega un balón a Ruiz, que centra en corto para que Paseiro remate suavemente desde cerca. A los diez, Monchito centra, Mauro remata y Soler no puede evitar el tanto céltico. Un tiro de cerca que detiene bien Soler y otro de Ruiz, muy fuerte, que Adauto desvía a córner. Arcas pierde una gran ocasión y tira un balón fuera, a puerta batida. A los veintidós, avanza Arcas, entrega a Paseiro quien devuelve la pelota para que Arcas, de tijera y de espaldas a la puerta, marque el cuarto tanto. A los treinta y cuatro, Mauri entrega un balón a Ruiz, éste centra, largo, y Arcas lanzado, remata de cabeza el quinto tanto. Adauto se lesiona a los cuarenta y uno al lanzarse a los pies de Paseiro, pero sigue en juego para detener, poco después, un tiro de Argilés muy fuerte. A los cuarenta y cuatro, Paseiro, a pase de Mauri, obtiene de cabeza el sexto.

2 - 3 EN LA VIÑA

Neta superioridad del Barcelona sobre el Hércules

Se jugó bruscamente y llovió torrencialmente

Hércules. — Dauder (Campillo); Pellicer, Navarro, Santos; Alvarín, Ernesto; Pitarch, Xirau, Cortés, Rodríguez y Granés.

Barcelona. — Ramallets; Seguer, Brugué, Gracia; Bosch, Segarra; Tejada, Villaverde, Kubala, Suárez y Manchón.

Arbitró el señor Arqué, que lo hizo muy deficientemente, ya que no cortó el juego brusco que se observó durante algunas fases del encuentro.

El campo de La Viña ofrecía una buena entrada. Durante el primer tiempo llovió de forma suave, pero en el descanso lo hizo torrencialmente, mojándose todos los espectadores, pues pocos de ellos disponían de paraguas, ya que por la mañana lució un sol espléndido.

Presenció el encuentro el seleccionador nacional de fútbol, Guillermo Eizaguirre.

En el partido de hoy se ha observado la enorme diferencia de clase que separa a ambos contendientes. El Barcelona jugó en plan de equipo líder, mientras el Hércules se defendió a base de tesón y entusiasmo.

El primer tanto subió al casillero al minuto 17. Un despeje de un defensa alicantino fué recogido por el interior Suárez, que de tiro seco desde fuera del área, logró batir a Dauder. A los 21 minutos, Villaverde, de potente tiro cruzado, consiguió el segundo tanto. A los 28, en un rebote del balón en el travesaño, es recogido por Tejada, que de cabeza consiguió el tercero, con cuyo resultado se llegó al descanso. En este primer tiempo Campillo sustituyó a Dauder, que sufrió una lesión en la cabeza.

SEGARRA

En la segunda parte, a los 36 minutos, Pitarch, a centro de Cortés, logró el primer gol alicantino, y un minuto después, Rodríguez, en jugada personal, dribló a la defensa catalana y batió a Ramallets. El Hércules intentó en los últimos minutos nivelar la contienda. No obstante, el Barcelona se cerró muy bien a la defensiva y pudo conservar este triunfo.

Destacaron por el Barcelona, Segarra y Suárez, y por el Hércules, Pellicer.

4 - 1 EN METROPOLITANO

Rotunda victoria del Atlético de Madrid sobre el Sevilla

La lesión de Pepillo mermó mucho la potencialidad andaluza

La defensa sevillana no pudo con los extremos y ariete atléticos

MADRID (Crónica especial, por Eugenio Martín).—Al cabo de veinticinco minutos de lucha equilibrada, el Atlético de Madrid marcó cuatro goles al Sevilla, con los que le puso fuera de combate. Aquellos veinticinco primeros minutos de juego sirvieron para que se manifestase la verdadera potencia de este nuevo Atlético de Madrid. Lo mismo que antes hizo con el Hércules y después con el Deportivo Alavés, hizo con el Sevilla. Primero destrozó la organización táctica del contrario, y a continuación, aplicó los golpes contundentes de sus remates a puerta y de los goles a su favor.

PEPILLO, CON UNA PIERNA A RASTRAS

Los dos equipos salieron a vencer, y, por consiguiente, a marcar más goles que el contrario. En el momento que se puso la pelota en juego, los veintidós hombres se entregaron a una lucha apasionante, en la que los contraataques se sucedían con rapidez vertiginosa. La pelota iba y venía con prontitud de uno a otro campo, hasta que, superado el Sevilla, por la velocidad y facilidad de infiltración de los delanteros atléticos, encajó la derrota, cuando ya tenían mellada la potencialidad de su delantera.

Mientras tanto, Arza fué anulado por Buendía, el medio izquierda atlético; Pepillo quedó medio inútil, con la pierna izquierda a rastras: Liz desperdició dos ocasiones para haber inaugurado el marcador, al convertirse en el rematador de la línea ante la imposibilidad de hacerlo por el delantero centro y por el interior derecha. Pahuet fué el peor elemento, incluso cuando actuó en el centro de la delantera, al permutar el puesto con Pepillo, y Domenech jugó muy retrasado.

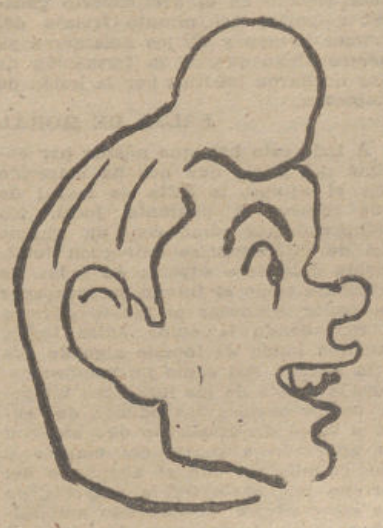

AGUSTIN

En cambio, en el Atlético, Escudero fijó a Campanal por el lado contrario al que le va bien al defensa, mientras Molina superaba con su movilidad y dominio de la pelota el marcaje que le hacía Enrique. Eran los dos hombres de vanguardia del Atlético, exactamente los mismos que tenía el Sevilla. Pero el Atlético tiene dos extremos que no han podido ser anulados por los formidables defensas sevillanos. El aglutinante de estos cuatro hombres es Agustín, el motor que impulsa el juego de ataque de su equipo, que tuvo más profundidad que el del Sevilla.

ESPECTACULO OLVIDADO

La batalla por la victoria fué resuelta por estos hombres. El Sevilla y el Atlético cargan la potencia de sus equipos sobre sus atacantes, mientras los defensores no son más que los colaboradores para la victoria. El Metropolitano ha sido escenario de un espectáculo olvidado, arrinconado por la concepción defensiva impuesta por el sistema rígido de la WM. Tanto el Sevilla como el Atlético han empleado el mismo sistema táctico, y para contrarrestarlo bien harían los equipos que se enfrenten con ellos en pensar en volver a colocar dos defensas corridos hacia el centro y una línea de tres medios, con la condición de que sean muy rápidos los dos laterales, porque son los hombres encargados de contener a los veloces extremos, que juegan retrasados.

LOS GOLES

El primer gol lo marcó Molina con un disparo cruzado, que desvió con el cuerpo Campanal. Habían transcurrido treinta y cinco minutos de juego de la primera parte, y cuatro minutos más tarde Collar envió la pelota dentro de la meta sevillana con un remate sorprendente por encima de Bustos, que al querer despejar aún fué un colaborador en el gol. En el segundo tiempo, a los 8 y a los 9 minutos volvió a marcar el Atlético, por medio de Molina, aunque el último gol se lo anotase Escudero, que quitó el remate al interior; pero las jugadas y el mérito habían sido de Molina.

Con este gol se acabó el partido. El Atlético aflojó mientras el Sevilla intentó, con esfuerzos individuales, contrarrestar la ventaja de sus contrarios. Sólo la apatía de los atléticos permitió a Arza marcar el único gol del Sevilla cinco minutos antes del final del encuentro.

El árbitro estuvo a punto de hacer que el partido se desviase por un curso antideportivo. Pero a pesar de los fallos equivocados de Gardeazábal, y de su inhibición ante entradas probables, se mantuvo el tono general de corrección.

Alineaciones. — Sevilla: Bustos; Guillamón, Campanal, Valero; Pepín, Enrique; Liz, Arza, Pepillo, Domenech, Pahuet.

At. de Madrid: Pazos; Martín, Herrera, Cobo; Buendía, Hernández; Miguel, Molina, Escudero, Agustín, Collar.

5 - 3 EN RIAZOR

FALTANDO dos minutos consiguieron los gallegos en Coruña un triunfo que no merecieron

Deportivo: Otero; Tomás, Rodolfo, Irusquieta; Botana, Juananco; Polo, Arsenio, Pahiño, Lechuga y Tino.

Alavés: Carlos; Sanz, Erezuma, Gorospe; Kaiku, Ibarra; Iborra, Echeandía, Urcelay, Echániz y Bolado.

Arbitró el catalán Arnal, con muchos errores, y sin querer saber nada de las faltas dentro del área.

El Deportivo ganó con mucha suerte un partido que hasta los dos minutos finales estuvo empatado, llevando la iniciativa los forasteros, que superaron a los locales en rapidez y entusiasmo. Sólo jugó bien en los minutos iniciales del encuentro. Inaugura el marcador el Alavés a los once minutos. Despeje flojo de Otero que remata el interior Echeandía. A continuación ataques a ambas puertas con buenas intervenciones de los metas. A los 37, Lechuga remata muy bien un pase de Juananco y establece el empate. Tres minutos más tarde Polo recibe un magnífico servicio de Arsenio, tira muy esquinado y bate al meta del Alavés por segunda vez, pero casi inmediatamente Echániz, en el extremo izquierda, establece nueva igualada a dos.

Ya en el segundo tiempo, el juego, hasta entonces no de mucha calidad, baja todavía más. Lo más notable, una jugada de Pahiño con buen tiro que rechaza a córner el meta forastero. Trece minutos y pase de Arsenio que remata Pahiño a las mallas. Tercer tanto. El Alavés no se desanima y presiona insistentemente, embotellando al Deportivo dentro de su campo. A los treinta y tres, Urcelay, después de varios fallos de la defensa local, marca el tercer tanto. Desmoralizados los coruñeses, parece que el encuentro iba a terminar con empate, pero dos minutos antes del final, Polo, en peligrosa internada en el área, es objeto de falta por un defensa y más tarde el meta sin que el árbitro la señale. El balón va a Pahiño, que tranquilamente envía el balón a las mallas. Apenas transcurrido un minuto, es Arsenio el que recibe una pelota y marca el quinto gol.

Se tiraron contra el Deportivo tres córners y ocho contra el Alavés, equipo que gustó mucho por su entusiasmo y rapidez.

EL BETIS, PROXIMO RIVAL DEL GRANADA

Consiguió un apretado triunfo sobre el Extremadura (2-1)

Tiene una buena armazón de conjunto, pero la «artillería» es ineficaz

El granadino Botella, el mejor del ataque

SEVILLA. — Un triunfo apretado ha obtenido el Betis sobre el Extremadura al vencerle por dos a uno, en un encuentro cuyo resultado debió ser más amplio para los propietarios de Heliópolis. La verdad es que hubo mala suerte, pero no es menos cierto que la delantera sevillana se mostró harto ineficaz ante el marco extremeño.

El Betis dominó intensamente en los primeros veinte minutos, pero llegó a decaer ostensiblemente, sin que reaccionase en la segunda mitad, en que el Extremadura fué el equipo que hizo mejor fútbol. Pero aunque el Betis no hizo un gran encuentro debió vencer por más goles de diferencia, entretienen excesivamente en pases y más pases, mostrando sus delanteros cierto pavor a tirar a puerta. Viendo el ataque del Betis frente al Extremadura se comprende que no «moje» en sus desplazamientos, lo cual es una pena porque tiene una magnífica armazón para poder constituir un equipo con aspiraciones grandes en el actual torneo.

Vino el Extremadura a Heliópolis en plan defensivo. Metió a José Luis en la defensa y al extremo izquierda en la media, con el apoyo, además, del interior derecha. Y en el ataque sólo tres hombres: Taranco, Domínguez y Hernández. El Betis, por su parte, colocó desde el primer momento a Jenaro pegado a Domínguez, por lo que este jugador, al estar en punta, obligó a Jenaro a meterse entre sus defensas, rompiéndose con ello la media bética. Pero como Lora no podía quedar solo en la media, Guerrero le prestaba siempre valiosa ayuda y, por otro lado, Portu al no tener a quien marcar, pues su extremo se había ido a la media, fué un jugador libre que se empleó siempre en el ataque. Por esta razón pudo ser Portu la gran figura del Betis, pero no lo fué.

LOS GOLES

Al descanso se llegó con empate a cero, no sacando fruto el Betis de su agobiador dominio de los veinte primeros minutos. Se esperaba que en el segundo tiempo el conjunto local volviese a repetir su actuación de comienzos del partido, pero no fué así. Se marcaron dos goles, pero el equipo no mejoró.

A los siete minutos, Botella tira, rechaza Rovira y Sobrado lleva el balón a la red.

Los forasteros no reaccionan limitándose a la defensa de su puerta. A los 38 minutos centra un balón Linares y Del Sol, de cabeza, marca el segundo tanto bético. A los 45, Hernández cede una pelota a Domínguez, éste se interna y burlando la salida de González marca para su equipo.

DISTINGUIDOS

En el Betis, uno de los mejores hombres fué Jenaro, que marcó bien a Domínguez. Le quitó balones con una limpieza extraordinaria y luego esos balones los pasó bien al compañero. Cumplió con éxito la misión que le fué encomendada.

A Jenaro le siguieron en méritos Cifuentes en la defensa y Botella en el ataque. Y detrás hay que destacar también a Guerrero, que batalló mucho en esa zona de enlace entre los medios y la delantera, donde se realiza una labor oscura para la galería y práctica para el equipo.

En el Extremadura, jugando a la defensiva, lo que más sobresalió fué la dureza de los zagueros y la clase de José Luis, que domina la pelota y la pasa bien. Desde luego, en conjunto, dió más sensación de equipo que el Jerez.

En cuanto al árbitro, el señor Garbelo llevó bien el partido en el primer tiempo. Luego se equivocó, perjudicando a los dos bandos, enturbiando con ello su actuación.

Alineaciones. — Extremadura: Rovira; Casuco, Roberto, Pastor; Vecino, José Luis; Forcens, Alda, Hernández, Domínguez, Taranco.

Betis: González; Portu, Vilariño; Lora, Jenaro; Del Sol, Guerrero, Botella, Sobrado, Linares.

Amplio y merecido triunfo del Castellón en Badajoz (4-2)

La delantera valenciana es profunda y hábil en el remate

El "once" pacense escuchó palmas de tango

BADAJOZ. — Justo es decir antes que nada que el Badajoz empezó jugando bien. Sus dos interiores, en especial Bolta I y Anta, después, enlazaban perfectamente con los medios y se producían jugadas de peligro ante la meta contraria. De esta forma llegó el primer gol a los trece minutos y creemos no hubiera sucedido nada más, sin que primero a los treinta minutos la defensa realizara una jugada tonta que culminó con el empate y después la desgraciada lesión de Remacha, que nos dejó completamente inédita una delantera que empezó prometiendo mucho y que fué apagándose para desaparecer totalmente. En la puerta Sánchez estuvo bien, jugándose varias veces el físico evitando varios tantos seguros. La defensa hoy ha estado mal en todas partes, pero principalmente, por el lado de Picas, que hacía su presentación en partido oficial. Sinceramente no nos explicamos su alineación, pues ha exhibido esta tarde una lentitud desesperante, mientras en la caseta quedaban hombres preparados físicamente mejor que él. Campa, que ha sido el más regular de esta línea, se ha visto superado casi siempre por Chirri. Los medios han desaparecido en el desconcierto general a partir del minuto treinta del primer tiempo y de los delanteros ya hemos dicho que en la formación de hoy quedaron inéditos por la lesión de Remacha.

FALTA DE MORAL

A todo esto hay que añadir por encima del juicio que nos ha merecido hoy el equipo, la falta de moral de que adolece el conjunto local. No comprendemos cómo con un simple gol de diferencia se entreguen totalmente dejándose superar en todas las ocasiones como si fueran ya incapaces de poder remontar el tanteo adverso y repartiendo la culpa entre todos, también había de tocarle algo de ella a la afición. Así como no comprendemos la apatía de los jugadores tampoco comprendemos las palmas de tango y voces de desaliento que hicieron su aparición a partir del empate y que culminaron con el abandono del terreno por parte de la mayoría de los espectadores, que cuando aún faltaban diez minutos para terminar el encuentro.

EL CASTELLON, BUEN EQUIPO

El Castellón nos ha dado una lección más que de jugo de entusiasmo, como ya es habitual en dicho club. Han batallado desde el principio al fin, disputando con coraje la pelota, ligando las pocas jugadas de mérito que se han visto esta tarde. Su delantera profundiza mucho y tira desde cualquier posición, condición esta que le ha proporcionado la justísima victoria alcanzada esta tarde.

Dentro de su buen conjunto destacan Chirri, Villalta, Arriola y Bienvenido.

LOS GOLES

A los trece minutos Rodríguez cede a Isidoro, que centra, rematando Bolta a la red. A los treinta, en una jugada tonta de Doris, que se desplazó a la delantera, se originó el empate a un tanto conseguido por el delantero centro en posición de extremo.

En la segunda mitad el Castellón, que juega maravillosamente, desborda constantemente a la defensa del Badajoz. A los dieciocho minutos, Chirri, desde fuera del área, lanza un gran tiro que se convierte en el segundo gol visitante. A los treinta, ante la pasividad de los locales, un córner sacado por el extremo izquierda es rematado por el derecha y se apunta el tercero. Dos minutos después Isidoro acorta las distancias al rematar de cabeza el segundo gol pacense y a los treinta y siete minutos el extremo derecha castellonense se apunta el cuarto tanto.

ARBITRO Y EQUIPOS

Arbitró el señor Sánchez, don Heraclio, que estuvo bien y alineó así a los equipos:

Castellón.—Bienvenido; Aznar, Boterri, Martí; Arriola, Ortiz; Colubi, Villalta, Chirri, Arias y Mezquita.

Badajoz. — Sánchez; Doris, Campa, Picas; Fraga, Iván; Isidoro, Bolta, Remacha, Anta y Rodríguez.

Brillante victoria de los tangerinos en Madrid (3-0)

Los madrileños jugaron con diez hombres todo el partido

Venció el Tenerife al San Fernando (3-1)

MADRID.—Alineaciones: España: García Ojeda; Felipe, Rusiñol, Salem; Fernández, Arenas; Lorente, Bolea, Roth, Amaro, Granados.

Plus Ultra: Panizo; Elizondo, Carrasco, Martín; Vilchez, González; A. Elizondo, Campos, José Luis, Vidal y Santamaría.

Arbitró el andaluz Ruiz Casasola.

Los madrileños jugaron virtualmente con sólo diez hombres, ya que su extremo Santamaría, que salió lesionado, se resintió a los pocos minutos de juego y su labor fué nula. En el primer tiempo, Bolea, a los 18 minutos, en pase de Amaro, cuyo despeje falló Martín, marca el primer gol. A los 25, el Plus fué castigado con penalty por mano de un defensa. Lanza Bolea, pero tanto quiere afinar el disparo, que echa el balón fuera. En la segunda parte, a los cuatro minutos, Roth consigue el segundo tanto, no sin que antes fallaran consecutivamente el portero y los tres defensas madrileños. A los 30, es Bolea quien redondea la victoria con otro tanto, precedido asimismo de un fallo colectivo en la defensa madrileña. A los 33, colisión entre José Luis y Lorente, siendo éste expulsado del campo, del que sale cojeando. Destacaron por los tangerinos, Bolea, y por los madrileños, González. El Plus lanzó cinco córners y el España dos.

TENERIFE, 3; SAN FERNANDO, 1

SANTA CRUZ DE TENERIFE.—Alineaciones: Tenerife: Cuco; Chincho, Isal, Perla; Villar, Tosco; Tomás, Julito, Munne, Carrasco y Manolín.

San Fernando: Gómez; Jiménez, Tomé, Barcina; Villita, Bouzo; Periñán, Lorca, Paulino, Devesa y Ayala.

Arbitró bien el señor Blanco Quintas, del Colegio castellano.

A los cuatro minutos marcó Julito el primer tanto, al recoger un pase de Munne, de tiro raso y colocado.

Los tinerfeños mandan sobre el terreno y ligan varias combinaciones que logran abrir hueco en la barrera defensiva del San Fernando. A los veinte minutos Tomás recibe un pase adelantado de Julito y marca el segundo tanto.

En la segunda parte decae el juego de los tinerfeños y a los cuatro minutos Lorca marca el único tanto de los forasteros.

Faltando diez minutos para terminar, Julito, de cabeza y en posición difícil, convierte en el tercer tanto un disparo de Tomás.

5 - 0

EN SAN MAMES

LOS CANARIOS LLEGARON CANSADOS AL CAMPO

Atlético: Carmelo; Areta, Etura, Canito; Orue, Maguregui; Bilbao, Marcaida, Arieta, Uribe, Garay.

Las Palmas: Castellanos; Jaco, Beltrán, Marcial; Torres, Naranjo; Atienza, Vázquez, Ricardo, Ignacio Macario.

Arbitró el catalán Bielsa, cuya labor fué acertada si bien no tuvo dificultad alguna.

El Atlético se lanza desde el minuto inicial al acoso de la meta contraria y a los ocho minutos córner contra Las Palmas, que lanza Bilbao, rechace de la defensa y el balón va a Marcaida quien, de cabeza, marca el primer gol. Dos minutos después tiro de Uribe que se le escapa a Castellanos y es el segundo. Poco después ,a los veinticuatro exactamente, Garay remata de empalme un centro de Bilbao y obtiene el tercero. Al minuto siguiente Arieta, desmarcado, recibe un balón y logra el cuarto de disparo cruzado. Las características de este tiempo ha sido el juego brillante del Atlético y su constante dominio. Ya en el segundo, falta interés por bajar considerablemente el ritmo de juego y modificar el Atlético su delantera, permutando Garay y Arieta sus puestos, lo que restó eficacia a la línea. Asimismo, los canarios introducen modificaciones, cambiando los extremos sin lograr por ello mayor efectividad y acusando la natural fatiga como consecuencia de su accidentado viaje.

Faltando dos minutos Garay marca el quinto de un punterazo a portero batido, después de haber fallado la defensa canaria.

EN SANIA RAMEL NO HUBO MAS EQUIPO QUE EL JAEN

El Tetuán jugó bien a la pelota, pero su delantera es aún más ineficaz que el pasado año

Millán juega como cuando estaba en el Granada

TETUAN.—En Sania Ramel ganó el mejor equipo. Pero es lo lógico. Mientras que el Jaén se ha reforzado, el Atlético tetuaní se ha debilitado. La derrota no ha impresionado mucho porque se presentía. La mercancía comprada por el club local es barata y como tal se comporta. El Tetuán, para colmo, jugó sin portero, pues Abdelkader tuvo mala tarde. Un fallo de Alarcón y el primer tanto. Una tontería de Juaneda y otro gol. Y se acabó el Tetuán, que juega bien a la pelota, pero que no sabe encontrar el camino del gol. El mal de la temporada pasada se ha recrudecido en ésta a consecuencia de las bajas y de la pobreza humana adquirida.

Los primeros veinte minutos fueron de iniciativa local, llegando a estar acorralado el Jaén. El Tetuán bordó un fútbol de excelente factura, si es que se le puede llamar jugar al fútbol el trenzado ineficaz de pases. A los veinte minutos, un fallo de Alarcón y una mala salida del cancerbero dieron al Jaén su primer gol. A partir de este instante el desconcierto hace mella en las filas

MILLAN

marroquíes y el conjunto andaluz se hace amo de la situación, imponiendo un fútbol entero, vertical y macizo.

SEGUNDO TIEMPO

La trayectoria del partido pudo variar en el comienzo de la segunda mitad cuando un remate de Uceda se estrelló en el poste. Después Juaneda se pone a regatear ante su marco, llega Méndez y le arrebata el balón llevándolo a la red local. Y se acabó el Tetuán. El público contempla impasible el desarrollo de la pelea y algunos gritan a la directiva, pero ésta tampoco se inmuta.

Por fin, consigue el Tetuán su único gol, merced a un regalo del árbitro. Fué un penalty que sancionó muy severamente el señor Cotanda, valenciano. Lo tiró Chicha magistralmente y fué gol.

Poco después, a los dieciséis minutos, Peiró marca el tercer gol andaluz, aprovechando un formidable lío ante el marco de Abdelkader. Faltan aún muchos minutos de juego pero el público abandona ya el campo. El cuarto gol es obra de Bermúdez al rematar un golpe franco.

DESTACADOS

En el Tetuán sólo cabe destacar a Loli, el héroe durante los noventa minutos. Giner es un jugador para el Tetuán; Uceda, un delantero que no ha marcado un solo gol en cinco partidos; Mora, medroso y nada efectivo y Maciste, nulo.

Por el Jaén destacó todo el conjunto, que juega a gran velocidad. Sobresalieron, en el terreno individual, Ortega, gran guardameta; Millán, tan formidable como cuando estaba en el Granada, aunque justo es decir que juega muy arropado; Bermúdez soberbio medio que está en todas partes; Arregui, muy codicioso, y los interiores muy bulliciosos y oportunos.

El arbitraje del señor Cotanda, bueno. Así se alinearon los equipos:

Atlético de Tetuán: Abdelkader; Juanele, Alarcón, Juaneda; Loli, López; Maciste, Giner. Uceda, Chicha. Mora.

Jaén: Ortega; Anchia, Millán, Ruiz; Bermúdez, Munuaga; Corrales, Méndez, Arregui, Serrano, Peiró.

0 - 1

EN LA CONDOMINA

PESIMO ENCUENTRO DEL MURCIA

Murcia: Echezarreta; Ferrándiz, Bazaco, Romá; Sancho, Mena; Mangui, Magritas, Correa, Gallardo, Pallarés.

Valladolid: Benegas; Matito, Lesmes, Losco; José Luis, Tini; Cerdán, Domingo, Murillo, Lolo, Valdés.

Arbitró Rivero, muy tolerante con el juego duro de la defensa castellana. En el primer tiempo dominó intensamente, salvo ráfagas, el conjunto local. Dos tiros de Pallarés fueron devueltos por los largueros. Los dos porteros se lucieron en buenas paradas.

En la continuación, puesto el balón en juego, un tiro de Pallarés se lo encuentra el meta en sus mismas manos. A los dos minutos y a la salida de un córner, al producirse un lío el Murcia se libra de un gol ante su propia puerta. A los diez minutos, Valdés tira cruzado y la pelota pasa rozando el travesaño. El juego vuelve a decaer y el árbitro, por su floja labor, se gana bastantes protestas. A los veinte minutos, Murillo se interna y en claro "offside" marca el gol, que es protestado ruidosamnte por los jugadores murcianos al no señalar la falta el juez de línea, que también recibe una gran pita. El Valladolid defiende su victoria y al minuto 32, a la salida de un córner, en un gran barullo, no hay ningún murciano que acierte a meter el pie. Los últimos minutos son de dominio local, tirándose un golpe franco contra el Valladolid, pero con resultado infructuoso. El público sale muy defraudado por la actuación de su equipo, que ha jugado un pésimo encuentro.

LIBROS NUEVOS
PRECIOS DE OCASION
por liquidar textos de colecciones
Solicite extenso catálogo
GRATIS Y SIN COMPROMISO A
LIBROS
Apartado 1.158. Barcelona

Suscríbase a PATRIA

TERCERA DIVISION

El Antequerano, goleado en Puente Genil

La ausencia de Castrillo y la lesión de Berrocal repercutió mucho en la eficacia de los malagueños

Los «semi-colistas» realizaron un gran encuentro

PUENTE GENIL.—El campo presentaba un brillante aspecto. Se habían desplazado de Antequera varios centenares de aficionados para animar a su equipo. Todo el partido ha sido de completo dominio del Pontanés, que ha realizado el mejor encuentro de la temporada, venciendo sin discusión a uno de los gallitos del grupo. El encuentro ha dejado satisfecha a la afición, ya que el Pontanés venció y convenció demostrando tener un buen conjuto y gracias a la gran actuación del meta forastero la goleada no llegó a ser de escándalo, que hubiese sido el mejor refrendo de lo ejecutado sobre el terreno de juego por los muchachos locales.

SALCEDO

Claro es que hay que tener en cuenta que en el conjunto malagueño faltaba Castrillo, pieza esencial del conjunto visitante, y que Berrocal bajaba muchos enteros, a los quince minutos de juego, al reproducirsele una vieja lesión.

El primer tiempo finalizó 3-0. A los diez minutos un defensa hizo manos y el penalty, lanzado por Castillo, fué el primer tanto. A los 22, Rufo cede a Castillo y éste, desbordando a la defensa, vuelve a marcar. A los 28, un centro de Ruiz es recogido por Rufo que tira, desviando Aranda a la red. A los 20 minutos del segundo tiempo, Castillo, al sacar una falta desde el borde del área, bate por cuarta vez la puerta antequerana. A los 37, Leal centra y cuando el portero iniciaba la salida Aranda consigue el quinto.

A los 30 minutos de la primera parte se lesionó Ruiz, bajando mucho su rendimiento en la continuación.

Por el Antequerano destacaron Hurtado, Meri y Chico. Por los locales, Fonseca, Leal y Castillo.

Arbitró Guerrero, que estuvo bien.

Antequerano: Hurtado; Meri, Berrocal, Salcedo; Mena, Titila; Mendi, Juani, Chico, Chales y Mergul.

Pontanés: Tapia; Navarro, Rivas, Bernardi; Fonsecaf, Leal; Ruiz, Aranda, Rufo, Manolín y Castillo.

El Almería, en un gran encuentro, derrotó al Linares por cuatro a uno

Los forasteros no dieron nunca sensación de peligro

ALMERIA.—Con mucha expectación y con bastante público en las gradas se ha jugado un encuentro de intenso dominio local durante el primer tiempo para decaer bastante en la segunda parte debido al exceso de confianza producido por el cuatro a cero que señalaba el marcador al final del primer tiempo.

El Almería ha jugado su mejor partido de la temporada, destacando singularmente Casullera, que jugó de manera admirable, y Lemus y Luis Jiménez.

El Linares, muy inferior, no dió en ningún momento sensación de peligro, facilitando así el buen juego del equipo local.

A los diez minutos de iniciado el encuentro, Carlos marcó el primero, Ramírez coló en su propia puerta un balón a los quince minutos. A la media y dos minutos Carlos marca de nuevo y poco después Goyito remata el triunfo con el cuarto tanto.

El gol visitante lo consiguió Gutiérrez a los treinta minutos de la segunda parte.

El portero del Linares, Toledano, resultó lesionado al arrojarse a los treinta minutos de la primera parte a los pies de un contrario. Le sustituyó Palma. El mejor de los visitantes, Aranda.

Realizó un buen arbitraje Vaca Montero.

Almería: Lobes; Sosa, Lemus, Guillamón; Masullera, Torreblanca; Carlos, Goyito, Luis Jiménez, Pepe Jiménez y Angelillo.

Linares: Toledano (Palma); Ramírez, Aranda, Bustos; Nóbrega, Rioja; Bartolo, Núñez, Gutiérrez, Simón y Del Pino.

El Martos practicó el «cerrojo» en Córdoba

Pese a ello sucumbieron (2-0)

CORDOBA.—Entrada magnífica y tarde calurosa. El dominio correspondió por completo al Córdoba, sin saberse desligar de la cerrada defensa enemiga. Los nervios fueron la nota característica en este partido en el que la superioridad del Córdoba no quedó reflejada en el marcador. Se llegó al descanso con el resultado de uno a cero. A los treinta y ocho minutos de juego, en una excelente internada de Fustero, dribla a dos defensas y centra, para que Corsin marque de soberbio tiro. A los nueve minutos del segundo tiempo hay un tiro de Encinas, escapándosele el balón de las manos al portero y Uribarren ,atento a la jugada, consigue el segundo.

El Córdoba hizo un encuentro mediocre; su mejor línea fué la defensa. En la media brilló Luisito, mientras Encinas se mostró lento. En el ataque destacó Fustero y algunas ráfagas de Quintín.

El Martos jugó todo el partido con el cerrojo, poniendo todos sus elementos mucho entusiasmo y en ocasiones alguna violencia. Gil fué el mejor.

Núñez realizó un arbitraje pésimo. Pitó mal y a destiempo.

Martos: Gil; Rando, Arias, Curro; Barnet, Campos; Muñoz-Gata, Carrasco, Ruiz, Haro y Patri.

Córdoba: Sánchez Rojas; Navarro, José Luis, Alfaro; Encinas, Luisito; Gelo, Uribarren, Quintín, Corsin y Fustero.

Boletos premiados en Granada

En la jornada correspondiente al día 2 del actual resultaron premiados en Granada seis boletos de trcee aciertos, que corresponde a 2.068 pesetas, a cada uno. Los boletos premiados son de la serie B. He aquí sus números:

Serie B, 888.509, 891.071, 894.313, 896.990, 900.067, 906.113.

Estos datos son provisionales y contra ellos se puede reclamar hasta las dos de la tarde del próximo martes, día 11 del actual.

Venció el Malagueño al Motril por cuatro a dos

Murillo y Negré, autores de los goles granadinos

MALAGA.—Con una buena entrada se ha celebrado un encuentro de mayor iniciativa y dominio local que no se tradujo en tanteo más abultado debido a las lesiones de los delanteros Juarez y Mora. La primera parte terminó con el resultado de uno a cero conseguido por Barragán a los quince minutos al producirse un penalty por falta de Sarmiento, que sirvió para inaugurar el marcador.

NEGRE

El Motril batalló con bastante entusiasmo y a veces con dureza, no entregándose nunca.

En una segunda parte más nivelada, Juarez marca a los catorce minutos el segundo gol local y a los diecisiete Ford consigue el tercero.

Murillo logra el primer tanto visitante a los dieciocho minutos y a los treinta y cinco Negré el segundo.

Y cuando faltaba poco para concluir el encuentro, Mergui comete una falta que es castigada con un penalty que Barragán introduce en la red.

Por el Malagueño se distinguieron Sarmiento, Mergui, Ford y Barragán.

Por el Motril Gandul, Moncho, Murillo y Chalo.

El árbitro, señor López Alamillo que tuvo algunos errores, alineó así a los equipos:

PRIMERA REGIONAL

PERDIO EL GUADIX EN LINARES (3-2)

5-2, resultado del Atlético de Jaén-Pozoblanco

JAEN.—El encuentro de hoy en Jaén jugado entre el once local Jaén Atlético y el equipo de la provincia de Córdoba, Pozoblanco, que ha terminado con la victoria local por cinco tantos a tres, se ha caracterizado por el gran entusiasmo puesto en la liza por los dos conjuntos.

Seguramente el factor campo y público ha decidido la balanza a favor de los giennenses, pues la primera parte terminó con la ventaja cordobesa por tres goles contra uno de los locales.

La segunda parte se desarrolló con las mismas características, siguió el juego a base de ardoroso entusiasmo y los locales no sólo lograron la igualada, sino que remontaron bravamente un tanteo que tenían en contra para superarlo en dos tantos más a su favor.

Los goles locales los obtuvo todos Lalo para el Jaén Atlético y los cordobeses los consiguieron Carmona (2) y González.

En méritos sobresalieron Torrico por los visitantes y por los locales Lalo.

El arbitraje del señor García-Vila, francamente bueno.

Equipos:

Pozoblanco: Carpio; Sánchez, Llergo, Martínez; Pedro Tomás; Boni, González, Torrico y Carmona.

Jaén Atlético: Bermúdez; Lombardo, Pinto, Molina; Laínez, Paquirri; Málaga, Vizcaíno II, Vizcaíno I Lalo y Jiménez.

PERDIO EL GUADIX

LINARES.—El conjunto local realizó una primera parte extraordinaria pudiendo haber resuelto el partido francamente a su favor, pues tuvo varias ocasiones de marcar claras que sólo la mala suerte se encargó de evitar. En el segundo tiempo los granadinos salieron dispuestos a contener la avalancha del Cruzada y lo lograron al emplearse los jugadores de las líneas traseras con un juego duro.

El primer tiempo finalizó con la ventaja del Cruzada por 2-1.

GRUPO III

RESULTADOS

Jaén At., 5; Pozoblanco, 3.
Belmezano, 1; Villa del Río, 1.
Cruzada, 3; Guadix, 2.
Nacional 1; G. Franco, 3.
Almodóvar, 3; Utica, 0.

CLASIFICACIONES

	J.	G.	E.	P.	F.	C.	P.
G. Franco	6	6	0	0	18	2	12
Cruzada	6	3	1	2	17	12	7
Guadix	6	3	1	2	16	11	7
Villa del Río	6	2	1	2	16	11	7
Almodóvar	6	3	1	2	15	12	7
Utica	6	3	1	2	7	10	7
Pozoblanco	6	3	0	3	10	9	6
Belmezano	6	2	1	3	10	9	5
Jaén At.	6	1	0	5	8	25	2
Nacional	6	0	0	6	6	8	0

Positivos: G. Franco, 6; Almodóvar y Villa del Río, 2; Utica y Guadix, 1.

Negativos: Jaén At., 6; Nacional, 4 Cruzada y Belmezano 1.

LAS PROXIMAS JORNADAS

Día 12 de octubre: Belmezano-Nacional, Jaén Atlético-Guadix. G. Franco-Pozoblanco, Utica-Cruzada y Villa del Río-Almodóvar.

Día 16 de octubre: Nacional-Jaén Atlético; Pozoblanco-Villa del Río; Guadix-Belmezano; Uticaa-G. de Franco y Cruzada-Almodóvar.

Contundente triunfo del Ubeda sobre el Iliturgi (5-0)

La goleada se produjo en el segundo tiempo

UBEDA.—En el encuentro de hoy correspondiente a la Tercera División de Liga, jugado entre los equipos jiennenses, Iliturgi, de Andújar, y el Ubeda, ha terminado con el rotundo resultado de 5-0 a favor de los propietarios del campo.

Del primer tiempo poco puede decirse, ya que los dos equipos nada han hecho digno de ser mencionado.

Este tiempo terminó con el resultado de uno a cero, cuyo gol lo marcó a los 30 minutos el jugador Pancho.

El segundo tiempo fué completamente diferente, pues el Ubeda ha realizado un fútbol de calidad y dominando constantemente a sus adversarios, de los cuales hay que decir que carecen en absoluto de figuras destacadas, por lo menos a juzgar por el partido que han hecho hoy en esta población.

En esta segunda mitad, el Ubeda aumentó su haber con cuatro nuevos goles, que fueron subiendo al marcador de la forma siguiente:

A los cinco minutos por obra de Visito; a los 15 minutos, por medio de Pancho; a los 20, alcanzado por este mismo jugador, y a los 27, por Aragonés.

Arbitró el señor Del Olmo, que estuvo bien, ya que el partido, según se desarrollaba, no le presentaba dificultades de ninguna índole.

Distinguidos por el Ubeda fueron Chiqui y Aragonés, y de los forasteros, dentro del poco juego que hicieron, el portero y defensa derecha.

Iliturgi: Bellido; Abarzuza, Bernardo, Casorras; Madrazo, Talero; Crespo, Urdiales, Acedo, Martín y Vidal.

Ubeda: Argilés; Chiqui, Suárez, Trigueros; Foyano, Pino; Visito, Aragonés, Arteaga, Pancho y Sornichero.

LIBRO NUEVO:

"LA RUSIA QUE CONOCI"

por

Angel Ruiz Ayucar

(18 relatos sinceros y humanos de vida rusa, con dibujos evocadores)

Precio: 35 pesetas.

Pueden hacerse los pedidos a librerías, o contra reembolso, a EDICIONES DEL MOVIMIENTO. Puerta del Sol, 11. — MADRID.

Distribución de las 10 becas regaladas por el Centro CCC

Realizado el sorteo de las diez becas semanales que distribuye la Academia C. C. C., los agraciados en la semana del 22 al 29 de septiembre, han resultado ser:

D. Angel Jareño Torrente, MINAYA (Albacete). D. Félix Díaz, TORTOLES DE LA SIERRA (Avila). D. Francisco Conesa, BARCELONA. D.ª Carmen Albero Cabanelas, LAYAS-BARBANTES (Orense). D.ª Eufemia Miguel García, NAVAJUN (Logroño). D.ª Benita Cilleros Martín, ALBERCA (Salamanca). D. Raimundo Manrique Velasco, AMPOSTA (Tarragona). D. José Alvarez Albaneda, LA RINCONADA (Sevilla). D. Antonio Ruiz Neupauer, JEREZ DE LA FRONTERA (Cádiz).

Cualquier español que lo desee puede llegar a beneficiarse de una de estas becas de estudio, solicitando previamente información al Centro de Cultura por Correspondencia C.C.C.M. 77, SAN SEBASTIAN.

HERNIADOS

APARATO ENARTRODIAL FARRE, sin tirantes ni correas, sino con dispositivos que permiten graduarlo, para la contención de las HERNIAS, cualquiera que sea su tamaño (singularmente las operadas que se han reproducido) y para EVENTRACIONES y ESTOMAGO CAIDO. Estos aparatos, como nuestros CORSES MECANICO - REGULADORES para las DESVIACIONES DE LA COLUMNA VERTEBRAL, se construyen especialmente para cada caso, mediante prescripción facultativa.

Visita en GRANADA, para recibir encargos, el día 15 del actual, de once a una y de cuatro a seis, en el Consultorio de don Ricardo Sánchez Jiménez, calle Duquesa, 1, accesorio, bajo su prescripción. GABINETE ORTOPEDICO FARRE. FUNDADO EN 1887. — Calle Marqués de Valdeiglesias, 5. MADRID (C. S. 3263).

DIRECTAMENTE puede comprar sus muebles, pues nuestra gran producción permite podamos darle precios asombrosamente baratos. Variado y extenso surtido en toda clase de MUEBLES DE OFICINA

MUEBLES MARTIN Hnos. Gran Vía, 44
MARTIN GALLEGOS S. Matías, 15

El Bastetano perdió por tres a uno, en Los Cármenes

A los visitantes no les fué concedido un gol perfectamente válido

EL RECREATIVO TUVO QUE LUCHAR HASTA EL MINUTO FINAL PARA ASEGURARSE EL TRIUNFO

INAUGURO EL MARCADOR MARTIN, AL MEDIO MINUTO DE JUEGO

GUERRERO, FIÑAGA Y PAQUITO, GOLEADORES LOCALES

EL encuentro entre el Recreativo y el Bastetano tuvo su punto culminante en el minuto ocho del primer tiempo, cuando el árbitro no concedió a los visitantes un gol perfectamente válido. De haber subido ese gol al casillero, hay que pensar en el pésimo derrotero que hubiese tomado la contienda para los locales. Si el gol válido del Bastetano, logrado en el minuto inicial de la pelea, pesó tanto en el transcurso de la lucha, es lógico admitir que dos goles de diferencia hubiesen puesto el camino de la victoria local muy cuesta arriba. Y cualquiera sabe lo que hubiese sucedido.

Lo que le faltó a la liza de calidad estuvo compensado por la emoción que brindó al encuentro el entusiasmo con que se emplearon ambos bandos y, sobre todo, la incertidumbre en el resultado final, que no estuvo claro hasta que Paquito, protegido por la fortuna, marcó el tercer gol recreativista, faltando solo siete minutos para el final.

HOMBRIA Y BROTES DE SUCIEDAD

El líneas generales se jugó con honrada hombría. Solo mediada la segunda mitad —y por breves momentos, nada más— salió a relucir cierta aspereza, poco grata, en la lucha. No cabe culpar de ello a ningún cuadro en particular, pues ambos se dejaron llevar un poco de los nervios. La prueba está en que cuando el juez del partido se decidió a tomar una medida severa tuvo que expulsar a un jugador de cada equipo. Ahora bien, la decisión con que entraban nuestros paisanos a por el balón hizo que cierto sector de público apreciara en algunas jugadas mala intención, lo que, evidentemente, no hubo. Así, por ejemplo, Chingarra es el jugador bastetano al que se van todas las miradas porque se presupone siempre un afán poco noble en su cometido. Pues bien, de Chingarra nos ha confesado el entrenador recreativista que es un jugador noble, pero que entra fuerte, a cuyo lado se puede jugar sin miedo a la represalia ni a la acción indigna y baja.

EL PARTIDO DISTRAJO

Pero repetimos que solo duró breves momentos el episodio siempre desagra-

GUERRERO

dable de la violencia. Los veintidós jugadores actuaron con sensatez y limpieza. Porque la dureza y virilidad no están reñidas con la deportividad y tampoco se puede exigir que el fútbol sea ejemplo de blandenguería y exquisiteces de salón.

La pugna mantuvo siempre alerta la atención del respetable, que no echó de menos la ausencia de calidad, interesado como estaba por el giro que iba tomando la contienda.

TRES FASES

El desarrollo del primer tiempo pasó por tres fases. Una primera, desde el minuto inicial hasta terminar el cuarto de hora, en la que el dominio fué alterno, aunque Kiki fué el meta que se empleó con más frecuencia. Una segunda fase, desde el minuto quince hasta el veinticinco, en la que los locales sitiaron a sus rivales en su demarcación. Fué un período de constante agobio para el marco visitante, defendido por casi todos los hombres bastetanos. Y, por último, una tercera fase, desde el minuto veinticinco hasta el descanso, en la que se restableció el equilibrio de fuerzas de la primera etapa.

Bosquejado así el proceso del primer período de la liza, veamos qué ocurrió en cada una de las tres fases porque pasó.

LOS DOS GOLES BASTETANOS

En la primera etapa marcó el Bastetano sus dos goles, uno de los cua-

FIÑAGA

les no fué concedido. El primero en el minuto inicial de la pelea, obtenido por Martín a centro de Ferry, que ganó la acción a Garrido. Un gol rematado junto al palo, penetrando el balón por el ángulo superior del portal granadino. Imparable. El segundo tanto se produjo a los ocho minutos, ignoramos obra de quién, pues fué en un pequeño lío ante Romero. La pelota sacudió la red local por la parte superior, muy próximo al travesaño, y volvió al terreno de juego. Fué una jugada muy rápida y que no nos cabe duda que el árbitro no la vió por encontrares lejos del lugar del «gol fantasma». Fué una equivocación del sevillano señor Aguilar, y no otra cosa.

A los nueve minutos, o sea uno después de la jugada relatada, Fiñaga estrellaba un balón en el travesaño de Kiki, pero ya con anterioridad el director de la contienda había pitado fuera de juego, por lo que si el esférico se hubiese colado no hubiera sido gol.

LOS VISITANTES, ACORRALADOS

En las filas locales se había ido gestando, en las postrimerías del primer cuarto de hora, una reacción que acabó de cuajar en el minuto dieciséis o diecisiete y que perduraría hasta el minuto veinticinco. Fué una etapa en la que el Bastetano estuvo totalmente acorralado en su zona, prodigándose los peligros para Kiki, que continuamente se lució en eficaces intervenciones. Los locales forzaron cuatro saques de esquina seguidos, dos de los cuales malogró Bienvenido. El gol parecía inminente y, por fin, a los veinticinco minutos llevó Bienvenido la pelota a la red visitante. Pero el gol no fué válido porque el recreativista lo impulsó de un soberbio puñetazo.

EL EMPATE

A partir del tanto, que no fué tanto, de Bienvenido, la pugna se igualó nuevamente y así ya se mantendría hasta que los equipos se retiraron a reponer sus fuerzas. Y fué en esa fase cuando se produjeron las tablas.

A los treinta y cuatro minutos le llegó a Fiñaga un centro largo. El ariete tocó la pelota con la testa y el balón fué a parar a Guerrero, que bien situado, lo llevó a las mallas contrarias de un buen pepinazo. Bonito gol y un justo premio.

Con anterioridad, a los veintinueve minutos, Fiñaga, por morosidad y recreo en la jugada, desperdició una estupenda ocasión de batir a Kiki. Y luego, a los treinta y siete minutos, el portero visitante despejaba a córner un formidable disparo raso de Guerrero, a pase de Fiñaga.

Y con empate a un gol se llegó al descanso. Habíanse lanzado ocho córners a favor del Recreativo por uno en contra.

SEGUNDO TIEMPO Y DECORADO DISTINTO

El partido tuvo otro color y distinto aspecto en la segunda parte de su desarrollo. En el primer tiempo observamos que los bastetanos ganaban casi siempre la acción a los locales por más decisión y velocidad. Tras el descanso ocurrió al revés, pues el Recreativo mantenía más íntegramente sus energías físicas. Y ello fué la base del triunfo local. Pues tanto llegó el balón a la puerta de Kiki que acabó por introducirse dos veces.

En esta segunda mitad, salvo los minutos del principio, el dominio correspondió netamente al equipo de casa. En defensa de su marco bajó incluso Ferry. La pelota deambuló una y otra vez muy peligrosamente ante el marco visitante, luciéndose Kiki una y otra vez en valientes, seguras y positivas intervenciones.

UNICA OPORTUNIDAD

No obstante, la suerte veló por los pupilos de Carmona, cuando en el minuto diez Romero fué una muralla «inconsciente» contra la que se estrelló un balón, rematado con furia por Ortega. Pero esa fué la única oportunidad bastetana. Ya no se le presentó ni una más, pues siempre estuvo embotellado y sus esporádicos contraataques morían a los pies de la defensa local.

SE DESHACE LA IGUALADA

A los veinticinco minutos se deshizo la igualada. A la salida del segundo saque de esquina, de esta etapa, contra el marco visitante, se formó un tremendo lío ante Kiki. Fiñaga resolvió la «mêlée» de un buen puñetazo, que significó el segundo gol local.

Pese a que el marcador era ya propicio a los aires de Los Cármenes, la lucha aún no estaba resuelta porque aún quedaban veinte minutos de juego, que podía aprovechar el Bastetano para nivelar el tanteo.

CONATO QUE ACABA CON EXPULSIONES

El gol de Fiñaga sirvió para resquebrajar la serenidad y sensatez de algunos contendientes, suscitándose brotes de violencia. Pero, afortunadamente, el hecho no pasó más que de conato y todo volvió a su cauce normal, sobre todo a partir del minuto treinta y cuatro en que Bravo y Pedraza tomaron el camino de los vestuarios.

A los treinta y siete minutos el triunfo local quedó machacado con un tercer gol, obra de Paquito con la colaboración espléndida de un defensa rojiblanco. El itinerario del balón fué desviado por la pierna de un bastetano, descolocando a Kiki que se había lanzado bien.

Y con el resultado de tres a uno terminó el encuentro Recreativo-Bastetano.

En la segunda mitad se lanzaron cinco saques de esquina a favor del equipo de casa por uno contra el marco de Romero.

EQUIPOS Y ARBITRO

El Bastetano causó mejor impresión de lo que daba a entender sus actuaciones anteriores y la situación que ocupa en la clasificación. Jugó con entusiasmo y no tuvo suerte. Destacó Kiki, magnífico en todo momento; bien la tripleta defensiva; discretos los volantes y en el ataque Martín, Ferry y Ortega.

Por el Recreativo sobresalieron Miñi, en la media; Rojas, Guerrero y Fiñaga, en el ataque.

El árbitro sevillano, señor Aguilar, desafortunado, aunque justo es admitir que su labor estuvo siempre animada de la mejor buena fe. Su error fundamental fué no seguir el juego de cerca y apreciar la validez absoluta del segundo tanto bastetano.

JAVIER MORENO

* * *

Los equipos se alinearon así:

RECREATIVO: Romero; Bravo, Garrido, Miguel; Miñi, Paquito; Rojas, Quesada, Fiñaga, Guerrero y Bienvenido.

BASTETANO: Kiki; Pepín, Bonache, Chingarra; Arocha, Pepiño; Martín, Ortega, Ferry, Luis y Pedraza.

Ramoncito y Ayala, autores de los goles gaditanos

CEA CONSIGUIO EL DEL GRANADA

BUEN ARBITRAJE DE DIAZ ARGOTE

(Viene de la página primera)

que abría esperanzas entre las huestes granadinas. Pero... el Granada no supo aprovechar en este segundo tiempo esas ventajas que le dió el Cádiz, des-

AYALA

fondado ya y sin crear peligro. Ayala, el único delantero que se acercaba a puerta, fué ya bien sujetado por Vicente en marcaje de hombre a hombre y así transcurrió todo este tiempo, sin que se alterara el marcador, llegando el conjunto gaditano a un final victorioso, que en el fondo no se había merecido, sino que se lo proporcionó el Granada.

EL EQUIPO GRANADINO. — La mayoría de los equipos de fútbol pierden un mucho de su efectividad, no en juego, pero sí en furia, cuando están lejos de su campo. El Granada, en este aspecto, es uno más. El aliento de su público que les jalea, el conocimiento del terreno, el verse protegido y amparado, enerva su espíritu de lucha y se crece, siendo entonces su rendimiento mayor. En Cádiz, sin que por ello faltara entusiasmo en la mayoría, nuestros jugadores profesionalizaban su labor, pero rutinariamente, lo que podían, es decir, cumplían, sencillamente su misión. Si dentro de esta norma, el domingo, los rojiblancos hubieran echado sangre a sus jugadas, decisión, anticipo al contrario y fiebre de triunfo, quizás ese segundo tiempo de Cádiz, monótono de juego, infructuoso de resultados, hubiera proporcionado no sólo el empate, sino el triunfo... El equipo gaditano, mermadas sus filas, se conformaba con el dos

RAFA

uno y hasta temía, sin evitarlo, que el resultado le fuera adverso. No supo o no pudo aprovechar el Granada estas circunstancias y de ahí que, sin personalizar sobre responsables, causara tristeza y casi pena perder, cuando se podía hasta haber ganado.

Las causas técnicas de ello, sí podemos y debemos analizarlas. La línea media del equipo granadino, no supo estar en su sitio. Ríos, con exceso de entusiasmo, pero sin controlar sus facultades, queriendo ir a todas partes y no estando en la suya, obligaba a Vicente, también, a abandonar su puesto. Felipe «trabajando» en una pequeña zona y dosificando sus esfuerzos, no se desenvolvía bien. Así, de esta forma, el ala izquierda del equipo gaditano jugaba suelta y peligrosa. Por ahí, precisamente, vinieron los goles, y por ahí se cernía luego la negra tormenta que hacía pensar en un abultado tanteo. Cuando el Cádiz serenó sus ataques, una vez conseguidos los goles, los granadinos, menos acosados, comenzaron a ligar buenas jugadas, perfectas de ejecución, y que nunca llegaron a feliz término, porque los extremos, particularmente Ríus, no supieron jugarlas. Olalla, que había pasado a ocupar el puesto de extremo derecha, falto de fondo y velocidad, premioso, perdía una y otra ocasión, y Ríus, con su juego atorrullado, a trompicones en un segundo tiempo francamente deplorable, fueron los principales culpables de que el dominio no tuviera su fruto.

De los demás, Candi en la puerta trabajó bien y bastante en el segundo tiempo, aunque cabe achacarle un exceso de vista en el gol de Ayala. Requena fué, por encima de todos, el mejor hombre del Granada, elástico, contundente en los despejes y acudiendo con éxito a cubrir fallos de sus compañeros. Baena, que comenzó algo flojo, se afirmó poco a poco hasta cuajar un buen partido; y Vicente no desentonó, aunque estuvo en plano

CEA

más bajo que sus compañeros de línea. Cea y Rafa fueron los mejores de la delantera; el primero, con su característico juego de enlace, y el delanero centro, luchando con su acometividad y demostrando que su recuperación de esta temporada es un hecho. De todas formas, si hubiera habido más contundencia y más tiro en el área, el resultado podría haber sido, como ya decimos anteriormente, más satisfactorio.

EL EQUIPO GADITANO. — Cabe destacar por encima de todos al extremo Ayala, peligrosísimo y buen chutador, acosando toda la tarde, desmarcándose y mostrando una buena forma, que no esperábamos de él. Luego, ya en menor plano, el otro extremo, Mari. Ramoncito, un interior muy fino, y Tejedor, el medio ala machacón y dominador de gran espacio de terreno.

COLOFON. — Cádiz, blanca y pizpireta, que se vistió de domingo para ver al Granada, del que esperaba más, y que recibió al equipo con una salva de aplausos cariñosos y prolongados, ofreciéndole, uno de los más bellos campos de juego, el maravilloso Estadio Ramón de Carranza, construído por el mismo arquitecto que realizó la obra cumbre del Estadio Bernabeu, de Madrid, Cádiz, repetimos, no pudo más que admirar del equipo granadino su buena preparación física, su juego reposado y habilidoso, pero su falta de empuje, de mordiente, de alma y de fe en el triunfo que todo profesional, y más habiendo nacido bajo los muros alhambreños, debe poseer...

TEOFILO

PATRIA
OFICIOS, 10 -- APARTADO DE CORREOS 76

Para tu ajuar, para el de tu hija, para el adorno de tu casa necesitas ESCUELA HOGAR. Album trimestral editado por la Sección Femenina.