PATRIA

GRANADA, viernes, 16 de marzo de 1956

Núm. 6.395 — Oficios, 10. Teléfonos 2593-2595 Año XXII — UNA pta.

CONFITERIA y PASTELERIA **BERNINA**

Participa a su distinguida clientela que, para el día de SAN JOSE, sólo admite encargos hasta MAÑANA, día 17

AUDIENCIAS DEL CAUDILLO

S. E. el Jefe del Estado recibió en audiencia a los miembros de la Comisión del Consejo Económico Sindical de Jaén.—(Fot. CIFRA GRAFICA).

Pío XII bendijo cariñosamente, ayer, a toda nuestra nación

RECIBIO EN AUDIENCIA ESPECIAL A LA JUNTA NACIONAL DE HOMENAJE AL PAPA

CIUDAD DEL VATICANO, 15. (EFE). — El Padre Santo recibió esta mañana en audiencia especial a los cardenales Plá y Deniel y Quiroga Palacios; al arzobispo de Sión y a la representación de la Junta nacional española de homenaje al Papa.

S. S. manifestó con palabras cordialísimas su gratitud por la orientación y las espléndidas realizaciones que hasta ahora se han producido de ese homenaje de España. Después de admitir a los presentes a besar su mano, bendijo cariñosamente a toda la nación española, sincera y profusamente devota del Pontificado.

En el curso de la audiencia, el Papa bendijo la primera piedra del nuevo Colegio nacional español, que todos los católicos de España le han ofrecido con motivo de su ochenta cumpleaños y que en breve será construído en Roma.

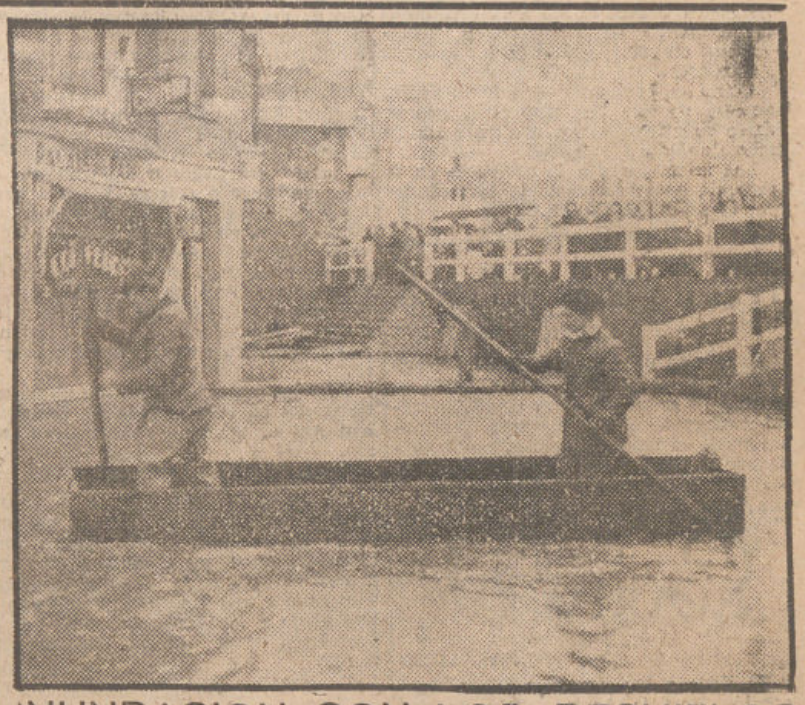

INUNDACION CON LOS DESHIELOS

Los deshielos están causando graves inundaciones en varios lugares de Europa. En Maubeuge, el río Sambre, desbordado ha causado graves daños, teniendo los bomberos que realizar el servicio de aprovisionamiento. (Fot. A. P.)

Preocupación en Francia por la posible visita del Sultán de Marruecos a Madrid

PROCLAMA DEL PARTIDO «UNIDAD E INDEPENDENCIA» INVITANDO A LOS MARROQUIES A QUE CONSIDEREN COMO VERDADEROS HERMANOS A LOS ESPAÑOLES

CAMBIO DE TELEGRAMAS ENTRE EL ALTO COMISARIO Y EL JEFE DEL PARTIDO «ISTIQLAL», LLEGADO A ESPAÑA

PARIS, 15. (EFE). — Toda la Prensa se ocupa de la noticia ya publicada sobre la posible vista del Sultán de Marruecos a Madrid.

Acusando la preocupación de los medios oficiales franceses, «París-Presse» olvida que Marruecos es ya un país independiente y dice cree que el Sultán se pondrá de acuerdo con Francia antes de dirigirse a Madrid. Y a «Le Monde» le parece difícil que en un futuro inmediato el Gobierno marroquí pueda entablar conversaciones con España, pues dice que toda su atención está hoy acaparada por las negociaciones que prosiguen con Francia y por los problemas interiores del país.

SI AL-LAL EL FASSI

TETUAN, 15. (CIFRA). — El Alto Comisario de España en Marruecos, teniente general García Valiño, ha enviado al jefe del partido Istiqlal, Si Alal El Fassi, que se encuentra en Madrid, el siguiente telegrama:

«Exprésole cordial bienvenida a Madrid, esperando sirva su llegada reafirmación amistad hispano-marroquí y sea anuncio continuación estrechamiento relaciones hasta alcanzar elevados fines que ambos perseguimos. Afectuosamente, general García Valiño».

El dirigente marroquí contestó con el siguiente despacho:

«A S. E. el Alto Comisario.—Tetuán. Conmovido por vuestro mensaje de bienvenida, agradézcole a vuecencia muchísimo su amabilidad. No cabe duda que las relaciones hispano-marroquíes vayan fortaleciéndose cada día más, gracias nobles e incesantes esfuerzos de vuecencia a favor de ambos países. Reciba homenaje afectuoso, Al-Lal El Fassi».

PROCLAMA A LOS MARROQUIES

CASABLANCA, 15. (EFE). — El partido de «La Unidad e Independencia» ha lanzado una proclama dirigida a los marroquíes invitándoles a que consideren a los españoles como verdaderos hermanos suyos, ya que deben estar agradecidos a España por haber estado siempre esta nación al lado de Marruecos, sobre todo en los momentos difíciles. Asimismo, se les previene para que no se dejen engañar prestándose a las maniobras de elementos que están demostrando mucho interés en que no reine entre Marruecos y España una verdadera amistad.

Estas consignas, dadas por el Comité local con la aprobación del presidente nacional del partido, Mokri El Naciri, que se encuentra en Tánger, fueron ampliamente difundidas por un coche con radio que recorrió las dos Medinas.

Una Comisión de dirigentes del partido se entrevistó con el cónsul de España, señor Ruiz de Cuevas, y le comunicó la decisión del Comité local, adoptada por unanimidad y aprobada también por el jefe nacional del partido, de retirar un escrito que, en relación con los incidentes ocurridos hace unos días en la zona jalifiana, habían presentado anteriormente.

Malenkov llegó a Londres en medio de rigurosas medidas de protección y seguridad

(INFORMACION, EN PAGINA SEPTIMA)

El «gordo» y un «gorduelo» en Granada

Más de 690.000 pesetas en premios

Ayer correspondió a Granada el primer premio de la Lotería nacional, en el número 11.163, agraciado con seiscientas mil pesetas, que han ido a parar de manos del revendedor José Guerrero Esteban, posiblemente a Loja, pues fué adquirido por un señor que accidentalmente se hallaba en dicha localidad.

El vendedor

También se vendió el "gorduelo" 49.670, agraciado con nueve mil pesetas, además de aproximaciones del "gordo" y centenas.

(Información en la página....

LA ENEMIGA DE GLUBB BAJA

La reina madre de Jordania, Zein, a quien los ingleses acusan de ser la responsable de la destitución del comandante de la Legión Arabe, y general británico, John Glubb Baja, en Amman.—(Fot. A. P.)

ARAMBURU COMENTA EL DESAFIO DE PERON

«Mejor sería celebrarlo en el «River Plata», ante 100.000 espectadores, a favor de la campaña contra la poliomelitis»

PANAMA, 15. (EFE). — El ex presidente Perón ha actuado en forma contraria a las leyes panameñas, que prohiben los duelos o desafíos, al retar en carta al presidente argentino Aramburu. Sin embargo, no se cree sea adoptada ninguna medida contra el político argentino emigrado.

En Buenos Aires, un portavoz de la Casa militar del presidente ha dicho que Aramburu no ha recibido tal carta, y ha comentado el asunto en sentido jocoso. «Mejor que celebrar el desafío en la frontera —dijo— sería en el estadio del River Plata, con cabida para 100.000 espectadores, con el fin de recaudar fondos para la actual campaña contra la poliomelitis».

CORAZON ARTIFICIAL

Ha sido ensayado ya con éxito en una persona

PARIS, 15. (EFE). — Un córazón artificial ha sido conectado al sistema circulatorio de un perro durante una operación experimental realizada en el Hospital «Marie Lannelongue» y presenciada por el ministro francés de Sanidad, M. Maroselli.

El corazón del can fué vaciado de sangre y separado de sus arterias, que fueron unidas al corazón artificial.

Esta operación ha sido llevada a cabo con pleno éxito en unos doce perros y en un ser humano.

No obstante, el corazón artificial no puede ser utilizado indefinidamente y su función consiste en reemplazar al corazón normal y actuar de bomba de la sangre durante cierto espacio de tiempo.

DIARIO DE GRANADA

No habrá espectáculos los días Jueves, Viernes y Sábado Santos

QUEDAN EXCEPTUADOS LOS CONCIERTOS DE MUSICA SACRA

En el Negociado de espectáculos del Gobierno civil nos fué facilitada ayer la siguiente nota: "En cumplimiento de ordenes recibidas de la Superioridad, todos los espectáculos públicos suspenderán sus representaciones desde las doce horas del Jueves Santo a la una horas del Domingo de Resurrección, incluyéndose en esta prohibición los cabarets y similares.

Como excepción, y con autorización expresa de este Gobierno civil, podrán darse conciertos sacros u otros actos de índole análoga.

Las infracciones a lo ordenado en la presente serán severamente sancionadas por este Gobierno civil".

F. E. T. y de las J. O. N-S.

SECCION FEMENINA

Instancias para cumplidoras de Servicio Social. — Hasta el próximo día 20, se admitirán instancias para el nuevo curso de Servicio Social que dará comienzo en abril, en modelo impreso, acompañadas de la partida de nacimiento de la interesada y dos fotografías.

Sociedad

NATALICIO

Ha dado a luz una niña, doña Concepción Berdejo Arejo, esposa de don Manuel Enciso Callejo, secretario de Sala de esta Audiencia. Se le impondrá el nombre de María del Milagro.

El autor de diversas sustracciones de bolsos en los templos, detenido

También fué sorprendido un niño cuando se apropiaba de un monedero en la Catedral

Con motivo de las sustracciones de bolsos que se venían cometiendo en los templos de nuestra ciudad, incrementados en los últimos días por la afluencia de fieles, funcionarios de la B. I. C. montaron el correspondiente servicio dando por resultado la detención de Juan Moreno Sicilia, de 53 años, soltero, practicante, natural de Pedroche (Córdoba) y sin domicilio fijo. Se confesó autor de la sustracción de un bolso, anteayer, en la iglesia del Sagrado Corazón de Jesús, conteniendo setenta y cinco pesetas y otros efectos; otro, el mismo día, por la tarde, en la iglesia de San Antón, conteniendo 400 pesetas, que le han sido intervenidas, unas gafas, una pluma estilográfica y otros objetos, y cuando se disponía a sustraer otro en el Perpetuo Socorro, fué detenido por los funcionarios señores Ruiz de la Fuente y Herrera.

También se declaró autor de otras sustracciones en la iglesia de las Esclavas, San Antón, Sagrario y Perpetuo Socorro.

OTRO DESCUIDERO, DETENIDO

Cuando el jefe de la Brigada de Investigación Criminal, señor Alonso, oía misa en la Catedral, ayer mañana, sorprendió a un menor en el momento crítico de apropiarse de un monedero perteneciente a una señora. Fué detenido y trasladado a la Comisaría, quedando a disposición de la autoridad correspondiente.

CAIDA MENOS GRAVE

Cuando limpiaba los escaparates de los Almacenes La Paz, cayó de unas escaleras Francisco Sánchez García, de 43 años, con domicilio en Casillas de Prats, 28. En el Hospital le apreciaron erosiones y contusiones en el antebrazo, muslo y pierna derecha y probable fractura del antebrazo.

OTRA CAIDA

La vecina de Alhama, Josefa Navarrete Ordóñez, de 45 años, cayó al río de Alhama cuando se hallaba lavando. Trasladada a nuestra capital, fué asistida en el Hospital de la fractura abierta de ambos maléolos de la pierna derecha. Quedó encamada en dicho centro. Menos grave.

LE CAE UNA BICICLETA

Al caerle encima una bicicleta al niño de treinta meses Santiago Campos Ibáñez, resultó con erosiones en el párpado superior y pómulo derecho, de las que fué asistido en la Casa de Socorro.

La Alcaldía ruega a los vecinos el revoco y blanqueo de fachadas

Hoy se reunirá la Comisión municipal permanente

La Alcaldía ha publicado un edicto haciendo saber que, aproximándose la festividad del Santísimo Corpus Christi, y en el deseo de que, con tal motivo, ofrezca Granada el aspecto decoroso que realce sus encantos naturales, se ruega a los vecinos pongan en buen estado de limpieza las fachadas de las casas y medianerías al descubierto, revocándolas, pintándolas y blanqueándolas, concediendo para ello, desde el día 15 de marzo hasta el 30 de abril, las facilidades de costumbre.

Asimismo, recomienda la justa observancia de los preceptos relacionados con la vía pública, indicados en las ordenanzas, y recuerda no olviden que uno de los atractivos típicos de la ciudad granadina ha sido siempre el adorno de flores y plantas de balcones y ventanas.

La Alcaldía espera, confiadamente, que esta indicación será cordialmente atendida, por cuanto el público ornato es de todos y para todos, y, aparte del mejoramiento que implica para las fincas afectadas, esa razón de público interés demanda la correspondencia ciudadana a la generosa conducta municipal.

Igualmente deben hacerse extensivas estas medidas, de pintura y blanqueo, a los caseríos y cortijos que circundan la ciudad, con el fin de que sus alrededores ofrezcan el típico y tradicional aspecto de la campiña andaluza.

Por otra parte, parece oportuno recordar que los preceptos de las Ordenanzas fiscales y los correspondientes de los de Policía, conceden la facultad, no sólo de imponer sanciones a los propietarios de fincas notoriamente descuidadas en su aspecto, sino, incluso, ordenar y ejecutar las obras por el Ayuntamiento, con cargo a las propias fincas; sería muy de lamentar que, por desatender la oportunidad que se brinda, hubiese necesidad de utilizar esas medidas, siempre enojosas para todos.

Encarga la inspección y cumplimiento de estas indicaciones a los tenientes de alcalde, en sus respectivos distritos, y a todos los agentes de la autoridad.

HOY, SESION MUNICIPAL

Esta tarde celebrará su reunión semanal la Comisión permanente municipal, que despachará asuntos de trámite, entre ellos peticiones de realización de obras por particulares, liquidación del presupuesto ordinario de 1955, dictámenes sobre reclamación de exacciones y aclaración de acuerdo en relación con el impuesto de consumos de lujo.

Mañana, en segunda convocatoria, se reunirá el Pleno de la Corporación.

Charlas radiadas pro «Día del Seminario»

Con motivo del «Día del Seminario», después de la emisión de Radio Nacional, por Radio Granada habrá las siguientes charlas radiadas:

Día 16, a cargo de don Ignacio López Marín, médico oculista, presidente del Consejo diocesano de los hombres de Acción Católica; día 17, don Rafael Soler Benavent, catedrático de la Escuela Normal del Magisterio, presidente del Centro de graduados; y día 18, don Manuel Montero, inspector de Enseñanza primaria.

ENFERMERA: La sindicación es obligatoria e igualmente la colegiación. Si no cumples la orden de sindicación de la Jefatura de Sanidad, te encontrarás ejerciendo clandestinamente.

ANUNCIOS POR PALABRAS

ALQUILERES

AVISO: ¿El mejor cortador sastre de todos los tiempos...? En «El Canadá».

PRECISO local para almacén, Carretera Santa Fe, Atarfe, Albolote, próximo ciudad. Escribid: Publisol, Acera Casino, 11.

COMPRAS

INTERESANTE: Vista elegante haciéndose su traje en «El Canadá».

COMPRAMOS papel usado, chatarra y botellas, altos precios. Elvira, 120.

ENSEÑANZA

NOTA.—Una joya será su traje confeccionado en «El Canadá».

OFRECESE profesor particular Bachillerato e idiomas, Francés, Alemán, Inglés, Griego y Latín. Dirigirse al Teléfono 3429.

CUPON PRO CIEGOS

¡MECANICOS! manos como "EL SOL"

SORTEO 259 DE AYER

¿CANARIOS Flautas? Los mejores de España y del mundo, en Duende, 4, segundo.

NINGUN artículo usado podrá venderse según lo dispuesto en la legislación vigente, a mayor precio del 80 por ciento del señalado en la tasa

Sacos todas clases GRACIA, 12

MAQUINA coger rasas «Vitos», nueva, véndese. Arco Cucharas 1, Perfumería.

LEALO: «El Canadá» tiene el mejor cortador-sastre que haya conocido.

LAS MEJORES GAFAS en BAZAR RAYOS X Acera del Casino 7

HUESPEDES

HUESPEDES familia, frente Facultad Medicina. Droguería San Isidro.

INTERESANTE. Hágase su traje en Sastrería EL CANADA.

TRABAJO

PARA toda clase de bordados a mano, ajuares, mantelerías, juegos de cama, etcétera, etc. se ofrece joven experta. Razón, teléfono 5952.

Anúnciese en PATRIA

TRASPASOS

LOCAL traspaso en Cuesta de Gomérez, propio artesanía, 8 mil ptas. Moral Vílchez, Puentezuelas, 2.

VARIOS

LOS MEJORES REGALOS LOS MEJORES PRECIOS ORLANDI Colcha, 3.

VENTAS

OCASION. Vendense sillas blancas, fabricación especial, seminuevas, muy económicas. Razón: Ancha de la Virgen, 23. Portería.

RADIOTECNICOS! Accesorios a precios sin competencia y extenso surtido. Molinero-Radio. Pino, 2. Tlét. 3702.

NOTA FINAL: «El Canadá» dispone de la mejor Pañería de los mejores fabricantes.

Estos anuncios se reciben en la Administración de este diario, Oficios, 10, teléfonos 2593 - 2595; en Empresa Anunciadora «Publisol», Acera del Casino, 11, teléfono 2128 y en agencia de Publicidad «Alas», Boteros, 1, teléfono 6790.

HOY

Viernes, 16
Santoral:
La Preciosa Sangre de Nuestro Señor Jesucristo
SAN HILARIO

VIDA RELIGIOSA

El jubileo circulará en la iglesia de Santa María Magdalena. La vigilia de esta noche de la Adoración Nocturna corresponde al turno décimosexto, «San Juan Berchmans».

—En San Matías, quinto ejercicio del solemne setenario en honor del Patriarca San José, a las siete y media de la tarde, con sermones a cargo del señor cura párroco, don Julio Aneas. El 19, a las nueve, misa de comunión general.

CONSEJO DIOCESANO DE DE HOMBRES DE ACCION CATOLICA

Hoy, viernes, a las ocho y media de la noche, se celebrará Círculo de estudios en el Centro de Graduados, San Jerónimo, 23, para tratar de un interesante tema de actualidad. Se ruega la asistencia de todos los afiliados, invitándose asimismo a cuantos deseen asistir.

EJERCICIOS ESPIRITUALES

—En la iglesia del Sagrado Corazón de Jesús, hasta el 19, para caballeros, dirigidos por el Rvdo. P. Francisco Javier Lucas, S. J. Comenzarán a las siete y media de la tarde. Los demás días, a partir del primero, también por la mañana, a las ocho. El 19, a las nueve y media, misa de comunión general y bendición papal.

—En Santo Domingo, para matrimonios, en la semana presente dirigidos por el P. Desiderio Díez de Triana, O. P. Acto único, a las ocho de la noche.

—En San Antón, ejercicios para muchachas de servicio, dirigidos por el P. Otero Garrido, C. M., hasta el 17, inclusive, a las cinco de la tarde.

—En Santo Domingo, ejercicios espirituales para niños a las doce de la mañana y a las cuatro de la tarde.

—En la residencia de las Esclavas del Sagrado Corazón de Jesús, calle de San Jerónimo, se celebrará una tarda de ejercicios espirituales para maestras, dando comienzo el próximo día 23. Pueden hacerse en régimen de internado y externas. Para informes, las maestras deberán dirigirse a las Inspectoras de Enseñanza primaria.

CULTOS DE LAS COFRADIAS

—En las Comendadoras de Santiago, el 17, primer ejercicio del solemne triduo en honor de Nuestro Señor en el Huerto de los Olivos, a las siete y media de la tarde con sermones a cargo del Rvdo. P. Agustín Turrado, O. P.

De siete a ocho de la noche, se entregarán los trajes de penitentes en la sacristía del Convento.

Cofradía de Nuestra Señora de los Dolores. — Los Hermanos que deseen tomar parte en la próxima salida penitencial del Jueves Santo, puede disponer de sus hábitos durante el próximo día 19 de marzo, en las oficinas de la Cofradía, Puentezuelas, 16, primero.

—Los Hermanos de la Cofradía de Nuestro Padre Jesús del Perdón y María Santísima de la Aurora, hasta el día 24, podrán retirar su equipo penitencial en la Cruz Roja, Molino de la Corteza, pasada esta fecha, se dispondrá de los hábitos para otros Hermanos que los tienen solicitados.

—En la sacristía de la parroquia de San Andrés, de cuatro a seis pueden ser retirados los trajes de las Cofradías de la Entrada de Jesús en Jerusalén.

—En la iglesia del Monasterio de Santa Paula, del 17 al 23, solemne setenario en honor de Nuestra Señora de la Soledad y Descendimiento, organizado por su cofradía. A las ocho y media, misa rezada, y por la tarde, a las ocho, los cultos solemnes con sermón a cargo del Rvdo. P. José Carlos Díaz, O. P.

—Los hábitos de la Cofradía de Santa María de la Alhambra pueden retirarse hasta el día 24, en la casa número 19, piso tercero, de la calle de San Sebastián (edificio del café Salamanca), de una a cinco de la tarde. Pasada esta fecha, la Junta dispondrá de los trajes para nuevos cofrades que lo tienen solicitado.

—Los hábitos de la cofradía de Nuestro Padre Jesús del Perdón pueden ser retirados en días laborables, de ocho a nueve de la noche, en Cruz Roja, calle Molino de la Corteza del Carmen.

«LA VOZ DE GRANADA»

PROGRAMA PARA HOY

Emisión de tarde. — 13,30, sintonía y apertura; 13,35, «Buenas tardes con música»; 14, noticiario; 14,15, canciones por Jorge Sepúlveda; 14,30, conexión con Radio Nacional de España; 14,45, música variada; 15, efemérides; 15,10, discos dedicados y solicitados; 16, señales horarias; 16,02, canciones por Lolita Garrido; 16,15, canciones variadas; 16,30, música de baile, y 17, cierre de la emisión.

Emisión de noche. — 20, sintonía, apertura y carteleras de espectáculos; 20,05, música para todos; 20,30, discos dedicados y solicitados; 21, canciones variadas; 21,15, la orquesta del día; 21,30, noticiario; 21,45, los deportes, por nuestro redactor Franva; 22, conexión con Radio Nacional de España; 22,15, discos dedicados y solicitados; 23, plática y meditación por el Revdo. P. Lucas, del sexto día de los santos ejercicios espirituales, que se están celebrando en la iglesia del Sagrado Corazón de Jesús; 0,15, música selecta; 0,28, lectura del programa para el día siguiente; y 0,30, cierre de la emisión.

EL TIEMPO

Durante las últimas doce horas se han registrado precipitaciones poco importantes en Galicia. Ha habido aguaceros en Cataluña, recogiéndose 26 litros por metro cuadrado en Gerona, 20 en Barcelona y tres en Lérida. Ha habido alguna llovizna en puntos de Baleares, chubascos aislados en las estribaciones de la mitad Norte de la cordillera Ibérica. También ha habido chubascos en Canarias. En el resto, nubosidad variables.

Tiempo probable. — Empeoramiento progresivo en toda la vertiente atlántica y mitad occidental de la Cantábrica, con probables lluvias. Nubosidad y precipitaciones poco importantes en Baleares, y costa de Levante. Chubascos en Canarias. Riesgo de chubascos en el Estrecho.

Temperaturas extremas de España. — Máxima de 22 grados en Córdoba y Sevilla, y mínima de dos grados bajo cero en Pamplona.

* * *

El Observatorio de Cartuja facilitó anoche el siguiente boletín meteorológico: Temperatura máxima, 20 grados a las 4,10 de la tarde; mínima, 6,7 grados a las 7,10 de la mañana. Presión, 889,6 milibares; recorrido del viento en las últimas veinticuatro horas, 100 kilómetros; dominante, Noroeste. Sale el sol a las 7,25 de la mañana, y se pone a las 7,23 de la tarde.

FARMACIAS DE GUARDIA

Hasta el próximo sábado, estarán de guardia las farmacias pertenecientes al turno quinto:

Don Gonzalo Marinetto Albarral, plaza de Mariana Pineda, 19; don Antonio Gálvez Lancha, Mesones, 2; don Luis Gálvez Lancha, Gran Vía, 6; don Luis Fernández Moreno, plaza de la Trinidad, 1; don Felipe Jiménez Amador, San Juan de Dios, 71; doña Celia Ordóñez Cubillo, Panaderos, 27 (Albaicín); don Francisco Corral Díaz, San Antón, 40; y don Eugenio Andreu Fernández, Carretera de la Sierra, 8-F.

Farmacias de guardia a partir de las once. — A partir de las once de la noche, hasta mañana a las diez, estarán de guardia las farmacias de don Antonio Parera Riquelme, Carrera del Genil, 5, y de doña Marina Romero Montes, San Jerónimo, 70.

ORGANIZACION SINDICAL

SINDICATO DE LA ALIMENTACION

Grupo de gaseosas. — Se convoca con carácter urgente a los industriales de gaseosas y bebidas carbónicas encuadrados en este Grupo, a la reunión que se ha de celebrar el próximo día 20, a las cinco de la tarde, en los locales del Sindicato, Gran Vía de Colón, 46, cuarto piso.

En dicha reunión se tratará del proyecto y bases para la constitución de la "Empresa Nacional Piloto" y preparación de la asamblea nacional que se celebrará en Madrid los días 22 y 23 de marzo, rogando se comunique con la debida antelación a los fabricantes y personas que deseen asistir a dicha asamblea.

"EDUCACION Y DESCANSO"

Homenaje a don Francisco Torres López. — El domingo, a las diez de la mañana, los productores del grupo de empresa Torres y López, Hermanos, de "Educación y Descanso", rendirán un homenaje a su jefe don Francisco Torres López, por su conducta ejemplar y su gran labor social y cristiana.

Dicho acto será precedido de una misa de comunión general como final de los ejercicios espirituales celebrados en la empresa.

24 HORAS

BELLEZA Y RESISTENCIA

ALGUNA vez repercutieron en esta sección los comentarios sobre el bellísimo pavimento de la plaza de la Pasiegas, que se pulverizaba bajo el peso de los camiones que entraban en la hermosa plaza.

Antes de que el enlosado llegase a total ruina, unos operarios han iniciado su restauración. El vecindario sensible al valor artístico de la plaza, elogió el cuidado, mientras los obreros sustituían las nobles losas destrozadas por otras intactas. Alguien dijo:

—¡Veremos cuanto duran!

—¿Cómo?, esto dura toda la vida

—¿Se prohibirá ahora el paso de los camiones?

—Eso no perjudica al pavimento de una ciudad moderna.

—¿Ni aunque sea de mármol?

—De losas es el de la Plaza de San Pedro, en Roma, y resiste el aparcamiento de autocares gigantescos.

—¿Se puede explicar...?

—Sí; las losas sólo se quiebran cuando están puestas sobre un suelo poco firme.

—¿Entonces?

—Si se economiza al ponerlas, se derrocha al renovarlas.

LA CRIANZA

EL maestro José Faus, director infatigable del Orfeón "Granada", está satisfecho de los resultados obtenidos, después de un año de trabajo agotador:

—Tenemos un conjunto selectísimo de voces mixtas.

—¿Saben música los componentes?

—Han aprendido rápidamente.

—¿Cómo?

—El sentimiento musical del pueblo granadino ha suplido los defectos del aprendizaje.

—¿Podría actuar en público el Orfeón?

—Creo que haría un buen papel.

—¿Superada la tarea?

—No, el orfeón ha nacido en Granada, pero Granada tiene que criarlo.

MODERACION

DON Eladio Lapresa, presidente de la Federación de Cofradías, es uno de los pocos granadinos que no rehuyen las alusiones en la Prensa. El mismo nos recomienda:

—Una campaña contra mí sería muy provechosa.

—¿Por qué?

—Podría determinar que me sustituyeran.

—¿Es que no le ilusiona la presidencia?

—El cargo me honra y me satisface, pero no me salen las cuentas.

A nuestras preguntas, el señor Lapresa nos plantea el problema:

—¿Cuántos millones dejan los forasteros que acuden a ver nuestras procesiones?

—Es difícil el cálculo.

—¿Cuántas pesetas dan los hoteles a las cofradías?

—¿Cuántas?

—¡Cinco mil!

REPRESENTACION ADECUADA

EL pintor Antonio Moscoso nos interpela en plena calle interesándose por un compañero:

—¿Cuándo viene Manolo Ribera?

—¿Lo necesitas con urgencia?

—Creo que tiene que rectificar rápidamente las pinturas del vestíbulo del "Isabel la Católica".

—¿Qué pasa?

—Hace unos años, Ribera pintó a Manolito Gallego vestido de don Juan Tenorio...

—¿Y, bien...?

—Ahora tendrá que repintarlo de Comendador.

CEMENTOS "ASLAND"
(BARCELONA)
DISTRIBUIDORES
INDUSTRIAS BALLESTEROS, S. A.
Cárcel Baja, 13.-Tels. 3338-5594
GRANADA
Depósitos para entrega inmediata { GRANADA y MOTRIL
PRECIOS RIGUROSAMENTE AUTORIZADOS

NOTAS Y AVISOS

DELEGACION PROVINCIAL DE ABASTECIMIENTOS

Inmovilización de aceite. — En cumplimiento a lo ordenado, antes del día 31 próximo deben tener salida material de almazaras y almacenes todas aquellas partidas de aceite superior a tres grados que no estén ya inmovilizadas ni autorizadas para consumo directo.

A las almazaras que sin causa justificada, hayan prolongado el atrojamiento de la aceituna y en su consecuencia la fabricación, le serán incautadas todas las partidas de aceite superior a tres grados que obtengan después del 31 del mes actual.

En cuanto a los almacenes se advierte que no se permitirá la estancia en los mismos de los refinables no necesarios para el consumo directo autorizado, por plazo superior a un mes, y que en su consecuencia los aceites que no hayan pasado a refinería en tales plazos serán incautados.

Serán, asimismo, incautados en refinería todas las partidas que no hayan sido objeto de refinación dentro de los 60 días siguientes a su recepción.

Todos los aceites que se indican serán abonados a los precios que siguen cuando la incautación se realice en almazaras, los cuales serán incrementados en 0,355 pesetas kilo o en 0,65 pesetas kilo, si la incautación fuese en almacén o refinería respectivamente. Tales precios son los siguientes:

De 3 a 4 grados de acidez inclusive, 10,60 pesetas kilo; de 4 a 5, 10,50; de 5 a 6, 10,40; de 6 a 7, 10,30; de 7 a 8 10,20; de 8 a 9, 10,10; de 9 a 10, 10; de 10 a 11, 9,90; de 11 a 12, 9,80; de 12 a 13 9,70; de 13 a 14, 9,60; de 14 a 15, 9,50; de 15 a 16, 9,40; de 16 a 17, 9,30; de 17 a 18, 9,20; de 18 a 19, 9,10, y de 19 a 20, 9 pesetas.

Los aceites refinados de oliva deberán venderse dentro de los límites de precios señalado para los aceites de oliva rigiendo para las refinerías a efectos de las salidas de aceite refinable, los plazos establecidos en el oficio-circular número 5-56-B, para salidas de los aceites desde almacenes.

Los refinados de oliva que resulten de la refinación de aceites refinables incautados por este organismo quedarán a disposición del mismo, que los destinará a la cobertura de las necesidades que se consideren más convenientes. Los titulares de partidas superiores a tres grados, ya incautadas deben cursar la petición de traslados a cualquier refinería autorizada, antes del último día de marzo.

VIDA JUDICIAL

Un vecino de La Calahorra, sentado en el banquillo

Fracturó un brazo a un vecino suyo que le reclamó una deuda de siete pesetas

Cada pueblo de la provincia envía todos los días un "representante" diplomático a la Sala de lo Criminal de nuestra Audiencia, a fin de que tome asiento en el incómodo banquillo, que en un lado de la Sala está destinado a aquello; que chocan con el Código penal. Ayer le tocó en turno a La Calahorra.

¿Qué le había ocurrido a este vecino para tener el honor de comparecer ante los jueces, que le habrán de hacer justicia? Pues, sencillamente, una "bronca" con un vecino del pueblo. Y como consecuencia de ella, la fractura de un brazo. Pero oigamos al procesado lo que dijo ayer el declarar.

Declara el procesado

Dice que no sabe nada del delito de lesiones de que le acusan; que el día y hora en que ocurrieron los hechos estaba en la era trabajando, enterándose después, que su mujer había discutido con un individuo; que éste se había caído de una caballería que montaba, rompiéndose el brazo, y que quería achacarle a él "el asunto", siendo falso.

Declara el lesionado

El lesionado declaró todo lo contrario. Es decir: que cuando llegó él a donde estaba el procesado, que le debía siete pesetas de unos trabajos que le había prestado en su domicilio, al reclamárselas, no sólo no se las pagó, sino que le insultó y con una horca le dió un golpe en la cabeza, y al poner el brazo para defenderse del palo, recibió el golpe causándole las lesiones.

Es digno de destacar que el lesionado declaró a la Sala con gran vehemencia y energía, dirigiendo miradas nada "caritativas" hacia el procesado.

Informa el fiscal

El fiscal, señor Moreno Torres informa a la Sala que en la mañana del 6 de julio de 1954, en el pueblo de La Calahorra, discutieron el procesado, Antonio Triviño Triviño, con Pablo Garrido Olmos, acerca de una deuda que el procesado tenía con Garrido, y con una horca que tenía en la mano le dió un golpe en el antebrazo izquierdo, causándole lesiones para cuya curación necesitó el lesionado 30 días. Alegó que tales hechos constituían un delito de lesiones graves, del que era autor el procesado, y procedía imponer al mismo la pena de dos meses y un día de arresto, multa de mil pesetas, e indemnización de mil quinientas pesetas.

Informa la defensa

La defensa la llevó a cabo el joven letrado don Manuel Guzmán, quien comenzó su informe diciendo que no era cierto que su defendido fuera el autor de las lesiones. Hizo alusión a la buena conducta del procesado y a las rencillas existentes entre ambos. Llevaban más de diez años enemistados. El lesionado se cayó de una caballería que montaba, y en su odio al procesado, le quiere achacar un delito. Los testigos que propuso el lesionado, ante el juez instructor declararon no haber presenciado los hechos. ¿Acaso se puede condenar a un hombre por el mero hecho de ser denunciado por una persona como autor de un delito? La justicia es más seria. Necesita de pruebas y éstas no se han aportado. Por consiguiente, no hay más que la declaración del lesionado y nadie más ha confirmado su declaración. Ante la carencia absoluta de pruebas, el defensor terminó su informe pidiendo la libre absolución de su defendido.

La causa quedó vista y conclusa para sentencia.

F. CARRANZA FERNANDEZ

—o—

SENTENCIA

Como recordarán los lectores, el día 10 publicó PATRIA la crónica de una vista por homicidio, ocurrido en Motril, en 1951, en que el procesado F. Sánchez R. había agredido a un amigo suyo llamado Molina Hodar, quien falleció a consecuencia de la puñalada en el corazón que el agresor le dió. El fiscal solicitaba la pena de doce años y un día de reclusión y cincuenta mil pesetas de indemnización a los herederos de la víctima.

La Sala ha estimado totalmente la tesis del fiscal, señor Morales Bañón, que estimaba que los hechos eran constitutivos de un delito de homicidio con la atenuante de embriaguez y ha dictado sentencia en la cual se condena al procesado a la pena de doce años y un día más cincuenta mil pesetas de indemnización a los herederos de la víctima. El otro procesado fué absuelto en la misma Sala.

—o—

Señalamientos para hoy. — Sala de lo Criminal.—Causa del Juzgado de Granada número 1, por matrimonio ilegal, contra Manuel Cebrián; abogado, señor Ruiz Tizón, procurador, señor Jiménez Olmedo. Causa del mismo Juzgado, por atentado, contra Raimundo del Río y otro; abogados, señores Hita Campos y Carranca ;procuradores, señores Alameda y Sánchez. Causa del Juzgado de Granada número 3, por hurto y estafa, contra Rafael Jiménez Rodríguez; abogado, señor Conde; procurador, señor Sánchez Olmedo. Causa del Juzgado de Motril, por robo, contra Vicente Illescas Gutiérrez; abogado, señor Díaz Durán; procurador, señor Herrera. Secretaría del señor Valverde. Causa del Juzgado de Granada número 2, por daños, contra Manuel Rodríguez Jiménez; abogado, señor Hernández Carrillo; procurador, señor Sánchez León. Causa del mismo Juzgado, por lesiones, contra José Ibáñez Garrido; abogado, señor Páez; procurador, señor Almagro. Causa del Juzgado de Loja, por injurias, contra Francisco López López; abogado, señor Angulo, procurador, señor Carrascosa. Causa del mismo Juzgado, por apropiación indebida, contra Francisco Bullejos Aguilera. Abogado, señor Serrano; procurador, señor Ceres. Causa del Juzgado de Guadix, por atentado, contra Manuel Pollatos. Abogado, señor Serrano, procurador, señor Alcalde. Causa del mismo Juzgado, por apropiación indebida, contra Miguel López; abogado, señor Hernández Carrillo; procurador, señor López Ruiz. Secretaría del señor Dancausa.

REGISTRO CIVIL

En los Juzgados municipales de la capital se efectuaron ayer las siguientes inscripciones:

Nacimientos. — María del Pilar Bosque Sánchez, Aurora Ríos Durán, Francisco Toledo Fernández, Elisa Martín Ruiz, Emilia Gallardo Pérez, Juan de Dios Graciano Serrano, Rosario López Baena, María Sánchez Hernández, Antonio López Jiménez y José García Ruiz.

VIDA CULTURAL

Esta tarde, conferencia de don Alfredo Marquerie en el ciclo sobre tema del teatro actual

—ooo—

El doctor Casado Corzo disertará sobre «Naturaleza viva y naturaleza muerta»

Esta tarde, a las siete, pronunciará una conferencia sobre el tema «El teatro desde la crítica», don Alfredo Marquerie, clausurando así el breve ciclo que, sobre temas y problemas del teatro actual, se ha venido celebrando organizado por la cátedra «Manuel de Falla», en colaboración con la Dirección general de Información.

La conferencia, como las anteriores, se celebrará en la cátedra de Arte de la Facultad de Letras.

HOY, CONFERENCIA DEL DOCTOR CASADO CORZO

Esta noche, a las ocho, disertará el doctor Casado Corzo en la sala de conferencias del Instituto de Sanidad. Desarrollará el tema «Naturaleza viva y naturaleza muerta», interesantísima problemática en relación entre la Química y la Biología. El acto será público.

PREMIOS NACIONALES DEL GRADO SUPERIOR DE BACHILLERATO

Con el fin de dar cumplimiento a la orden ministerial de 27 de enero último («Boletín Oficial» del 20 de febrero), se convoca a todos los alumnos de ambos sexos que hayan obtenido premio extraordinario en el grado superior de Bachillerato en los cursos 1953-54 y 54-55, para que, hasta el día 24 del actual, presenten en la oficina de la Inspección de este Distrito (Instituto Padre Suárez) una instancia dirigida al Ilmo. señor Inspector jefe de la misma, solicitando tomar parte en los ejercicios que han de tener efecto para la concesión de dichos premios. La instancia deberá ir acompañada del libro de calificación escolar, en el que conste que le fué concedido premio extraordinario.

Los ejercicios se realizarán en el local del Instituto Padre Suárez de esta capital, el día 3 de abril próximo, a las nueve y media de la mañana.

MAGISTERIO

Curso de instructora elemental. — Las maestras o alumnas de Magisterio que tengan pendiente el curso de instructora elemental de Hogar y Juventudes, se personarán en la Delegación provincial, Tablas, 6, departamento de Educación, de seis de la tarde a nueve de la noche, para tratar un asunto de gran interés.

CONFERENCIA APLAZADA

La disertación de la señorita Carmen Lorenzo López, profesora de Historia y Geografía de la Universidad de Chile, anunciada para hoy, ha sido aplazada para mañana, a las siete y media, en el aula de conferencias de la Universidad.

Disertará sobre «Participación de la mujer en la vida nacional chilena».

El «gordo» de la Lotería nacional y un «gorduelo», en Granada

—o—

El primero marchó a Loja y fué vendido en un entierro

Después de varios sorteos sin que la suerte nos favoreciera, ayer correspondió a Granada el primer premio de la lotería nacional, en el número 11.163, agraciado con 600.000 pesetas. Este número, en una serie completa, fué vendido por la administración de doña Pepita Bailén, establecimiento sito en la plaza del Carmen, que también ha vendido las aproximaciones y centenas, representando 20.000 y 45.000 pesetas, respectivamente.

El número en cuestión fué llevado a Loja por el revendedor José Guerrero Esteban, que utilizando una «moto» se dedica a visitar su clientela en toda la comarca. Anoche, a última hora, conversamos con él y nos dijo que el número lo había vendido durante un entierro celebrado en dicha localidad y a un solo comprador, a quien no cree sea vecino de Loja, sino residente accidental.

El 11.163 es de los llamados «volateros» y se recibió en la Administración de la plaza del Carmen, el día 28 de febrero.

En la Administración de doña Dolores Bañón, sita en Reyes Católicos, se ha vendido el «gorduelo» 49.670, premiado con 9.000 pesetas, en cantidad de seis series que representan 54.000 pesetas.

Por último, en la Administración de doña Mercedes García, frente a Teléfonos, se vendieron veinte billetes de la centena del primer premio que suman otras 30.000 pesetas.

Postulación a favor de las cofradías de Semana Santa

—o—

El Domingo de Ramos

Anoche se celebró, en los locales de la Federación de Cofradías, una importante reunión a fin de organizar con toda eficacia la tradicional postulación que las Hermandades de Semana Santa celebrarán en la mañana del Domingo de Ramos, para arbitrar recursos con destino al esplendor de los desfiles procesionales.

A dicha reunión, que se desarrolló dentro del mayor entusiasmo, asistieron con un grupo de hermanos mayores las presidentas de los cuerpos de camareras de las respectivas cofradías así como otras muchas señoras y señoritas de las Hermadades de Pasión, quedando organizada la distribución de los elementos que han de colaborar en las póstulas en torno a las cinco mesas que se instalarán, respectivamente, en Acera del Casino, Reyes Católicos, esquina Gran Vía, Banco de España y plaza de Alonso Cano, en cada una de las cuales intervendrán los miembros de cuatro cofradías.

Se tomaron, además, otras decisiones para el mejor resultado de la cuestación, que por los valiosos y numerosos elementos que en ella intervendrán es de esperar que obtenga con el apoyo de todos los granadinos unos importantes ingresos.

EL MEJOR ALIADO del ama de casa es «ESCUELA DEL HOGAR», álbum de labores editado por la Sección Femenina.

MORAL VILCHEZ

OFRECE: Casa en calle Alhóndiga, llave en mano. — CASA en Carrera de la Virgen, llave en mano. 800 mil pesetas. — OTRA céntrica, vacía. 450 mil pesetas. GRAN CASA CHALET, en Recogidas, transversal, vendo. UN MILLON SEISCIENTAS MIL y casa propia industria, céntrica, con 500 metros en 650 mil pesetas.

VISITE a

MORAL VILCHEZ

Agente de la Propiedad Inmobiliaria

PUENTEZUELAS, 2.

La mujer chilena tiene parte activa en la vida nacional e internacional de su país

Los americanos vienen a España a conocerse

CARMEN LORENZO, PROFESORA CHILENA, EN GRANADA

En este ciclo organizado por la Universidad, en colaboración con el Instituto de Cultura Hispánica, mañana, sábado, disertará sobre el tema «Participación de la mujer chilena en la vida nacional», la profesora de Historia del Liceo Experimental «Darío Salas», de Santiago de Chile, Carmen Lorenzo López, quien ha venido a España becada por el Instituto de Cultura Hispánica y actualmente tiene otra beca para colaborar con la Oficina Iberoamericana de Educación. Entre otros cargos, es también profesora residente del Instituto Pedagógico de la ciudad de Santiago. El tema importantísimo de su conferencia de mañana, en la Universidad, pone de manifiesto el interés y la vida de la mujer chilena ante la mujer española actual.

—Esta participación, ¿en qué se manifiesta?

—En la vida social, cultura (especialmente, en la literatura), terreno educacional y en la política.

—De estos aspectos, ¿en cuál de ellos tiene mayor intensidad?

—El más intenso es el educacional, porque es el que ha permitido a la mujer tomar conciencia de su responsabilidad social y luchar por el reconocimiento cívico.

—Esta reacción, ¿cuándo surge?

—Después de la primera guerra mundial.

—Concretamente, ¿en la literatura?

—Este movimiento se inicia en forma manifiesta con la carrera literaria de Gabriela Mistral.

—Y a su lado, ¿qué nombres figuran?

—Destacan los nombres de Marta Brunet (novelista), Marcela Paz y numerosas prosistas de gran valor, pero que naturalmente no están a la altura de la Mistral.

—Y, ¿en el orden político?

—Es notable la afición del pueblo por las actividades políticas. El nivel cultural alcanzado por la mujer, ha desarrollado en ella la aspiración de participar directamente en las actividades políticas. Comenzó participando en la Administración Comunal, donde demostró su capacidad, su gran sentido de responsabilidad.

UNA MUJER, MINISTRO DE EDUCACION

—¿Y actualmente?...

—La mujer goza de la plenitud de los derechos políticos. Ella ha desempeñado cargos de diputado, senador, ministro... El primer ministro de Educación actual, ha sido una mujer.

—Esta actividad, ¿se extiende a la vida internacional?

—Sí, y es también muy interesante. Destacan aquí los nombres de Irma Salas, que desempeña un alto cargo en la «Unesco». Ana Figueroa, jefe de una Sección de la Organización nacional del Trabajo; y Armanda Labarca, que también ha desempeñado altos cargos en la ONU. Las tres están unidas por el lazo común de la lucha por el desarrollo de la educación chilena y por ser las tres líderes del movimiento feminista chileno.

—Esta vida cultural intensa, ¿despega a la mujer chilena de su papel como centro y vida del hogar?

—Este es el problema que crea la participación de la mujer en la vida institucional. Pero lo que salva a la mujer chilena es su fuerte apego al hogar. Ella es, primero, madre. Se interesa por la felicidad de sus hijos, y es por lo que participa en las actividades nacionales.

ENAMORADA DE GRANADA

—¿Qué institución, persona, motivo, representa, para Chile, la España actual?

—Creo que, concretamente, el Instituto de Cultura Hispánica, es el medio más adecuado que se ofrece a un hispanoamericano para efectuar el redescrubimiento espiritual de América. Podemos decir que los americanos venimos a España a conocernos y, por lo tanto, a apreciar nuestros valores.

—¿Granada?

—Es la tercera vez que la visito y soy una gran enamorada suya. He sido y seguiré siendo una gran propagandista del encanto de la tierra y de sus habitantes. Quiero agradecer a la Universidad esta oportunidad de dar a conocer en esta ciudad algunos aspectos de la vida de nuestro país.

J. C. GALLARDO

La jornada de trabajo durante la Semana Santa

MADRID, 15. (CIFRA). — A fin de resolver las numerosas consultas formuladas en relación con las modificaciones litúrgicas introducidas en la celebración de la Semana Santa, y su posible repercusión en las jornadas de trabajo, se hace público que no existe variación en el calendario laboral aprobado por esta Delegación para el presente año, y por consiguiente, conservan su carácter de festividad recuperable el Jueves Santo, y no recuperable el Viernes Santo. Por lo que respecta al sábado, día 31, es laborable a todos los efectos".

¡PRODUCTORES DEL CAMPO!: Muchos beneficios os alcanzan en la actualidad por la aplicación de los Seguros Sociales, en la agricultura. Muchos más os serán concedidos en breve plazo. ¿Los dejaréis perder por no afiliaros al Censo laboral agrícola?

REGION

(De nuestros corresponsales)

ANTEQUERA Distinciones académicas.- La Real Academia de Bellas Artes de San Telmo, de Málaga, a propuesta de la concesa de Berlanga de Duero, don José González Marín y don Joaquín Díaz Serrano, ha acordado nombrar académico correspondiente, con residencia en esta ciudad, a don Antonio Mochón López.

DON ANTONIO MOCHON LOPEZ

El nuevo académico es profesor de Religión en el Instituto, notario eclesiástico y posee la cruz de Alfonso X el Sabio.

Asimismo, la Real Academia sevillana de Buenas Letras, a propuesta del presidente y secretario de la misma, el ilustre crítico y poeta don Rafael Laffón, acordó por unanimidad, el nombramiento de académico correspondiente, a favor de lescritor y poeta don Fermín Requena Díaz.

El señor Requena Díaz, excelente historiador y ameno erudito, es autor, entre otros libros, de "Madina Antakira" y "Madina Runda", y acaba de dar a la estampa, con gran éxito de librería y crítica, su nueva e interesante obra "Muhamad y Al-Qasim, amires de Algeciras".

Con este motivo, los señores Mochón López y Requena Díaz están recibiendo numerosas felicitaciones.

LOJA Boda. — En la iglesia parroquial de la Encarnación se celebró el enlace de la señorita Elvira Gallego Muñoz con don Pedro Martín Quijada.

La novia, que vestía elegante traje de encaje y velo de tul ilusión, hizo su entrada en el templo a los acordes de la marcha nupcial, del brazo de su padrino don Manuel Cárdenas Ordóñez, y el novio dába el suyo a su hermana y madrina doña Ana Martín Quijada. Bendijo la unión el párroco-arcipreste don Manuel Puerta Morales. Como testigos firmaron don Juan M. Pérez Ordóñez, don Manuel Romero Abellán, don Manuel Torres Ropero, don Antonio Gómez Párraya, don Bonifacio Martín Quijada, don Francisco Gómez Peinado, don Rafael y don José Gallego Muñoz, don Alejandro Franco Cantos, don Juan Morales Delgado y el reportero gráfico de PATRIA, don Rafael Toro Huertas.

Después de la ceremonia, los invitados fueron obsequiados en un céntrico local. Los nuevos esposos salieron de viaje para Madrid, Sevilla, Jerez y otras capitales.

Próxima boda. — En la iglesia de la Encarnación contraerán enlace matrimonial el próximo día 19, la señorita Dolores Gallego Partiga y don Modesto Perez Cuberos.

GUADIX Boda. — El pasado día 12, contrajeron matrimonio en la iglesia parroquial de Santiago, don Antonio Hernández Rodríguez, con la señorita María Córdoba Pérez. Bendijo la unión el Ledo. don Manuel Ruiz Ariza, siendo apadrinados por don Torcuato y la señorita Asunción Córdoba Pérez, hermanos de la contrayente. Firmaron el acta como testigos don José María Ortiz Requena, don Carlos Revuelta Lozano, don Torcuato y don José Hernández Rodríguez Rodríguez, don José Antonio Ortiz Córdoba y don Juan Antonio Ruiz Landeras. El nuevo matrimonio salió con destino a varias capitales.

DEHESAS VIEJAS Ejercicios espirituales. — Con asistencia de todos los hombres de este pueblo, se han celebrado ejercicios espirituales dirigidos por el Rvdo. P. Balbino de Hornachuelos, capuchino. Ayudaron a las confesiones los curas párrocos de Campotéjar y Domingo Pérez. Como final se ofició una misa, durante la cual se administró el sacramento de la Eucaristía a casi todo el pueblo, con lo que éste ha cumplido el precepto pascual.

REGRESO DE ROMA LA MISION EXTRAORDINARIA ESPAÑOLA

Varios ministros y el nuncio de Su Santidad acudieron a Barajas a darle la bienvenida

BARAJAS, 15. (CIFRA). — Procedente de Roma regresó por vía aérea la Misión extraordinaria que ,en representación de España, asistió a los actos solemnes celebrados en la Ciudad del Vaticano, con motivo del ochenta aniversario del natalicio de Su Santidad Pío XII, y del XVII de su elevación al Pontificado. Preside la Misión el ministro de Hacienda ,señor Gómez de Llano ,al que acompañó su esposa, y entre los miembros figura el subsecretario de Asuntos Exteriores, marqués de Santa Cruz.

En el mismo avión regresó también la Junta homenaje al Santo Padre, que presiden los cardenales Plá y Deniel y Quiroga Palacios y el arzobispo de Sión y vicario general castrense, doctor Muñoyerro.

En el aeropuerto fueron recibidos por los ministros de Asuntos Exteriores señor Martín Artajo; del Aire, teniente general González Gallarza; de Justicia, señor Iturmendi; Nuncio de Su Santidad, monseñor Antoniutti; ex ministro de Hacienda y gobernador del Banco de España, señor Benjumea; primer introductor de embajadores, barón de Las Torres; subsecretario de Hacienda; alto personal de dicho ministerio y otras representaciones.

TREBOLES PARA EL SANTO PADRE

DUNMORE EAST (Waterford, Irlanda), 15. (EFE). — Los cuatrocientos pescadores de esta pequeña aldea de la costa Sureste de Irlanda han enviado al Santo Padre una caja conteniendo tréboles, la planta nacional irlandesa.

La caja lleva una inscripción, en la que se expresa la lealtad de Irlanda al Romano Pontífice.

El entrañable envío ha sido hecho con motivo del día de San Patricio.

«LA VOZ DE MADRID»

A partir de hoy, «La Voz de Madrid», emisora central de la R. E. P., radiará desde las nueve de la mañana a la una de la madrugada.

TOROS

DAMASO GOMEZ REGRESA DE AMERICA

BARAJAS, 15. (CIFRA). — En avión regresó de Bogotá el matador de toros Dámaso Gómez, que fué recibido en el aeropuerto por numerosos amigos y aficionados.

MEJORA OSTOS

JEREZ DE LA FRONTERA (Cádiz).— 15, (CIFRA). — Se encuentra mejor de la cogida sufrida el novillero Jaime Ostos, que se recupera poco a poco. Ha manifestado que el accidente ocurrió en un quite a cuerpo limpio, en el que resultó derrotado por el novillo que le ganó la acción.

UNIVERSITARIO: Tan importante como estudiar es tener la tranquilidad suficiente para lograr el máximo aprovechamiento. El infortunio familiar por fallecimiento del cabeza de familia o por crisis en la economía familiar, merman esa tranquilidad. El Seguro Escolar te protege.

Economía y Finanzas

TENDENCIA INCIERTA EN LA BOLSA DE MADRID

MADRID, 15. (CIFRA). — Ha continuado la Bolsa con tendencia incierta que predominaba al cierre de ayer pareciéndose otra vez el predominio del papel con prudencia por parte del dinero. En consecuencia, se han producido bajas generales con pérdida de veinticuatro enteros, en Rif; diez, en Telefónica; nueve, en Chorro; ocho, en Saltos del Sil; siete, en Vaces, y seis, en Explosivos y Químicas Canarias. En las mejoras solamente destacó Español de Crédito con ocho enteros. El cierre mostraba poca actividad con presencia clara de la oferta.

Cambios de moneda extranjera: francos franceses y marroquíes, 10,85; dólares U. S. A., 38,95; libras esterlinas, 109,06.

SE MOSTRO RETRAIDO EL DINERO EN BARCELONA

BARCELONA, 15. (CIFRA). — Menos consistencia ha mostrado la sesión de Bolsa de hoy en la que el corro de acciones, las operaciones no hay sido tan abundantes como en días anteriores, y todos los valores, sin excepción, se han cotizado por debajo de los cambios anteriores .El dinero se mostró retraído y salvo aquellas operaciones ineludibles, no hubo transacciones de importancia. En los demás corros el negocio ha seguido con parecidas características a las de sesiones precedentes.

PESADEZ Y FLOJEDAD EN BILBAO

BILBAO, 15. (CIFRA). — La sesión de Bolsa de hoy ha discurrido en un ambiente de general pesadez y tendencia floja, aunque poco sensible, pero que dió una impresión desfavorable por su escasa actividad y mayor número de descensos.

OMEGA Ω Ladymatic

Cualquiera de sus gestos lo animará...

porque desde el instante en que Vd. se lo ponga en la muñeca, tomará cuerda por sí mismo y seguirá incansablemente su marcha regular. Concebido para la mujer moderna, el Omega «Ladymatic» une a la precisión y a la elegancia de sus formas, las ventajas del automatismo. Este reloj se beneficia de la experiencia que ha valido al reloj automático Omega, la confianza del mundo.

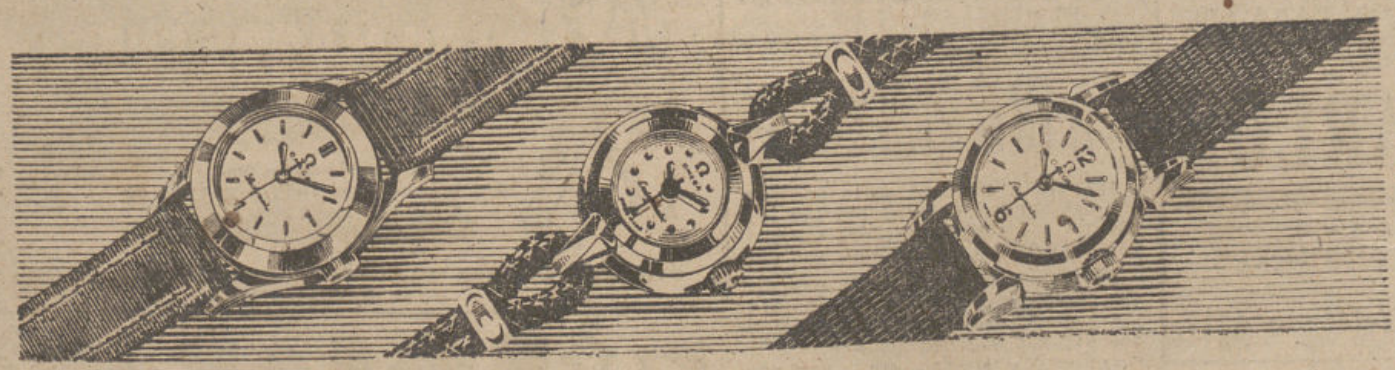

Concesionario Oficial: JOYERIA **SAN JERONIMO**

Servicio mundial de garantía con fornituras de origen

Zacatín, 33

Todos los relojes se venden acompañados del talón de garantía original

LOTERIA NACIONAL

LISTA DEL SORTEO CELEBRADO AYER EN MADRID

ALAS

SU ANUNCIO PUEDE SER GRATUITO, LLAME AL TELEFONO 6790

MADRID, 15. (CIFRA).—En el sorteo de la Lotería nacional celebrado hoy en Madrid han sido premiados con las siguientes cantidades los números que a continuación se indican.

CON 1.500 PESETAS

DECENA.—33

CENTENA.—125 158 228 276 314 342 354 364 390 394 414 432 525 551 554 579 607 628 635 698 741 748 780 851 893 938 940 952 961

MIL.—094 134 223 245 332 346 392 410 444 462 485 615 636 672 700 749 756 758 816 861 898 960 971

DOS MIL.—014 037 040 076 099 303 323 371 469 477 511 696 740 747 817 917 995

TRES MIL.—009 016 020 127 146 230 266 301 385 429 471 566 570 577 614 627 680 826 866 862 906 964 966 974 975 978

CUATRO MIL.—017 033 050 053 073 089 100 164 177 183 216 264 313 364 407 414 432 438 473 490 572 620 623 846 905 937

CINCO MIL.—020 207 126 327 336 359 465 532 663 732 735 764 856 867 889 905 987

SEIS MIL.—045 069 138 170 308 358 415 423 431 439 452 457 472 526 534 540 704 734 753 770 823 912 983 985 996

SIETE MIL.—063 087 148 176 248 162 278 292 308 336 410 502 503 556 592 596 626 656 670 706 759 778 780 834 856 912 946 975

OCHO MIL.—050 074 085 111 142 169 204 259 318 320 321 322 382 383 384 386 435 478 493 544 572 585 617 618 647 727 792 828 876 878 887 937 954 970 977 978 991

NUEVE MIL.—015 032 045 047 049 065 091 109 114 144 149 155 226 304 333 334 366 384 466 473 480 517 560 595 621 775 780 793 796 885 890 936

DIEZ MIL.—006 010 059 064 090 132 134 162 215 250 325 381 383 427 454 566 629 690 729 735 744 801 824 875 901 926 965 979 994 998

ONCE MIL.—014 088 113 127 230 244 255 336 364 404 527 533 570 571 580 582 687 700 802 825 885 896 932 937 949 999

DOCE MIL.—007 014 016 122 133 194 260 291 374 384 402 409 479 485 488 533 565 618 633 658 777 810 859 880 882 924 995

TRECE MIL.—105 118 154 200 330 445 459 487 593 624 710 746 764 788 798 817 978 989 996

CATORCE MIL.—070 085 133 141 188 231 238 250 442 477 548 584 620 679 680 764 770 783 807 866 940 954

QUINCE MIL.—044 055 121 137 244 272 304 312 367 427 429 442 489 501 509 520 578 619 778 824 832 839 906 941 967 978 986 991 998

DIECISEIS MIL.—077 099 124 135 155 286 292 295 306 359 366 369 393 517 556 592 649 652 784 786 800 863 867 891 959 979 991

DIECISIETE MIL.—029 124 132 141 140 238 156 259 330 409 434 440 474 475 485 511 513 521 649 724 761 779 801 846 849 873 920 974

DIECIOCHO MIL.—005 053 073 102 109 116 147 201 214 234 241 247 316 317 458 598 520 538 548 555 561 646 675 785 698 707 722 753 790 819 861 910 932 990 969 996

DIECINUEVE MIL.—064 116 119 141 154 170 187 343 346 351 389 448 479 570 601 609 668 684 789 823 834 901 174 193 210 323 398 440 476 554 570 593 636 729 756 759 776 796 819 824 848 916 930 963 990

VEINTE MIL.—064 166 200 236 241 359 400 451 532 582 646 654 670 672 715 766 776 849 867 893 941 943 997 998

VEINTIUN MIL. — 030 038 059 093 099 145 202 303 310 338 361 385 403 468 475 477 591 596 601 652 670 718 751 765 771 841 868 907 948

VEINTIDOS MIL.—094 117 269 283 375 412 487 525 531 539 612 643 651 664 673 678 695 706 790 798 833 838 854 892 931 936 948

VEINTITRES MIL.—070 173 228 234 242 272 274 305 390 436 528 559 617 620 635 650 657 668 761 787 820 824 955

VEINTICUATRO MIL. — 006 007 033 080 088 136 144 232 264 317 345 369 391 392 518 539 641 657 697 720 730 776 831 841 872 925 958

VEINTICINCO MIL.—035 040 048 058 137 143 190 201 207 222 257 292 416 448 477 494 499 515 522 534 557 559 560 603 609 639 651 730 735 746 762 774 777 934 935

VEINTISEIS MIL.—031 094 213 251 329 337 382 390 458 583 679 842 862 880 898

VEINTISIETE MIL.—033 047 116 145 177 227 266 291 415 511 512 583 586 624 626 669 680 708 760 770 814 877 889 940 991

VEINTIOCHO MIL.—099 164 170 173

VEINTINUEVE MIL.—135 141 146 153 250 301 324 337 382 385 476 488 515 559 560 566 724 749 810 839 925 934 987 994

TREINTA MIL.—008 034 054 189 197 226 309 317 323 428 437 443 497 564 589 591 632 671 693 699 724 735 739 787 809 881 902 929 956

TREINTA Y UN MIL. — 049 065 115 121 188 234 282 284 311 319 332 367 450 485 513 546 561 576 586 591 597 621 644 645 649 654 668 693 783 866 941

TREINTA Y DOS MIL.—015 016 018 038 048 071 084 085 107 145 169 199 209 237 351 435 451 481 534 610 620 633 681 692 801 850 883 890 955 957

TREINTA Y TRES MIL.—015 033 101 138 350 358 355 382 456 481 489 519 556 592 623 653 700 752 794 832 839 894 911 925 972 986

TREINTA Y CUATRO MIL.—027 050 052 088 098 135 272 287 329 335 337 388 394 455 525 526 531 534 543 566 606 640 696 720 786 827 891 907 992 997

TREINTA Y CINCO MIL.—049 112 136 142 167 168 179 198 273 296 351 496 506 519 586 644 662 666 848 850 965 990

TREINTA Y SEIS MIL.—016 053 072 078 115 182 211 261 282 313 333 389 440 458 463 490 506 543 548 562 609 641 655 734 766 790 814 819 831 859 864 872 883 893 899 935 973 994 995

TREINTA Y SIETE MIL.—010 013 031 038 073 133 154 216 292 304 306 351 371 402 414 430 459 476 503 507 539 551 590 603 652 705 732 792 800 861 887 919 987

TREINTA Y OCHO MIL.—069 078 094 173 214 307 354 359 370 397 440 452 464 482 506 513 547 552 597 609 667 684 709 812 821 849 881 888 891

TREINTA Y NUEVE MIL.—067 070 171 311 313 356 383 393 415 547 684 690 719 742 743 761 763 768 793 809 836 843 883 906 921 956 998

CUARENTA MIL.—000 002 044 154 164 215 232 257 263 269 277 283 306 316 341 346 402 493 556 586 599 636 643 663 665 700 727 737 762 773 884 950

CUARENTA Y UN MIL.—021 024 048 060 073 102 136 163 290 309 335 360 367 386 433 492 502 506 525 534 552 593 594 605 667 675 696 713 740 744 755 764 784 789 793 844 901 997

CUARENTA Y DOS MIL.—018 091 111 132 137 174 218 233 244 289 353 434 534 569 573 600 614 620 674 691 695 730 731 856 905 907 938 955 970

CUARENTA Y TRES MIL. — 037 047 080 100 132 144 151 184 185 195 201 210 250 253 287 301 387 417 418 422 454 478 489 511 543 640 665 674 675 676 790 850 858 885 905 935 954 984

CUARENTA Y CUATRO MIL.—014 093 152 184 197 248 288 309 365 390 401 418 461 473 481 505 542 549 563 581 590 658 662 730 785 789 790 802 850 851 859 879 893 948 959

CUARENTA Y CINCO MIL. — 030 066 077 090 100 102 104 149 159 240 268 318 333 337 363 438 544 586 603 675 691 702 749 759 780 832 897 904 972 978 979 991 998

CUARENTA Y SEIS MIL.—147 149 155 157 185 231 339 391 442 486 490 527 549 556 579 585 586 620 633 667 667 741 748 783 787 800 816 825 828 844 858 913 934 983 988

CUARENTA Y SIETE MIL.—044 046 071 082 103 122 154 229 235 252 308 351 446 409 516 519 581 600 609 644 670 693 699 704 714 716 719 793 793 89 836 842 910 937 967 996

CUARENTA Y OCHO MIL. — 017 097 098 117 118 172 212 223 235 236 300 367 376 378 419 433 455 477 529 540 554 637 670 695 760 787 830 845

CUARENTA Y NUEVE MIL.—018 036 100 137 163 178 231 276 291 447 494 636 702 750 815 844

CINCUENTA MIL.—070 129 263 266 356 366 401 411 453 490 505 556 573 618 667 691 825 844 858 908 955 982

CINCUENTA Y UN MIL.—012 035 051 069 162 180 285 357 360 445 439 447 450 559 589 626 643 682 685 691 696 714 725 744 767 784 794 813 818 834 840 863 957 961

PREMIOS MAYORES

CON 600.000 PESETAS

11.163 GRANADA, Valencia, Madrid, Murcia, Vigo, Alicante

CON 300.000 PESETAS

36.223 Bilbao

CON 150.000 PESETAS

21.487 Barcelona

CON 9.000 PESETAS

13.019 Murcia, Cádiz, Madrid, Villagarcía.

22.208 Barcelona, Madrid, Avilés, Palma de Mallorca, Avilés

29.318 Madrid, Avila, Olot, Sevilla, Amposta, Palma de Mallorca.

33.964 Barcelona, Madrid, Alicante, Burgos.

39.960 Madrid

48.694 Pamplona

49.670 GRANADA

49.693 Madrid

R. y V. Velázquez
Soriano, S. R. C.

La firma de reconocido prestigio, obsequia Sellos «ORO» COMPRYGANE, en su establecimiento de GRACIA, 9 y Sellos «AZULES» en

Alhóndiga, 45

CARAMELOS — CONSERVAS — BOMBONES Y... LA OPORTUNIDAD DE GANAR MAS DE 10 MILLONES de pesetas, a través de COMPRYGANE.

2
LA ROSALEDA
«ESQUINA DEL AHORRO»
San Matías, 5 y Navas, 2

Al ofrecer a su selecta clientela femenina, las últimas y más sugestivas novedades de la Moda, en Géneros de Punto — SUETERS — BLUSAS REBECAS — NIKIS y los más prestigiosos artículos de PERFUMERIA nacional y de París, brinda la más colosal oportunidad para obtener premios por más de DIEZ MILLONES DE PESETAS, mediante el Gran Concurso «COMPRYGANE»

3
BICICLETAS
Super-GAMMA
LA BICICLETA DE LOS CAMPEONES. INSUSTITUIBLE PARA EL DEPORTE, EL SPORT Y EL TRABAJO.
Construídas íntegramente, con los prestigiosos aceros BELLOTA
Distribuidor exclusivo:
RELOJERIA GALERA
Acera de Darro, 4. GRANADA

4
MOLINERO RADIO Patrocinador del gran concurso COMPRYGANE
Con carácter de EXCLUSIVA EN SU RAMO, obsequia SELLOS «ORO» en Santa Escolástica, 7 Teléfono 5297 y SELLOS AZULES en Pino, 2 Teléfono 3702

5
LA MAS EXCEPCIONAL Y VALIOSA OPORTUNIDAD, PARA QUE USTED GANE EL PROXIMO DOMINGO, DIA 25, PREMIOS POR VALOR DE HASTA 631.900 PESETAS SE LA OFRECEN
Calzados SAN CARLOS
a través del sensacional Concurso COMPRYGANE.
Extenso surtido en ALPARGATAS, ZAPATILLAS Y SANDALIAS DE GOMA.
San Juan de Dios, 39 Teléfono 4417

7
Trajes para caballeros y niños...
En los tejidos de lana y algodón adecuados a la temporada.
Confección irreprochable
Primera calidad.
PRECIOS BARATISIMOS
Confecciones GRAN MUNDO
Reyes Católicos, 43

19 de marzo
SAN JOSE
ALMACENES
EL AGUILA
en sus múltiples secciones, ofrece
CALIDAD - GUSTO - ECONOMIA
Camisas - Calcetines - Corbatas - Zapatos - Medias - Rebecas - Nikis - Perfumes, etc. etc.
Tejidos y confecciones

8
Artículos de pura LANA, para CABALLEROS
Estamos preparados para servir a nuestra clientela artículos de Lana de la mejor calidad a unos PRECIOS MODERADOS
Pañería y Camisería
Royal
Almacenes
Gran Vía
COMPRENOS ESTA TEMPORADA SU TRAJE Y QUEDARA SATISFECHO
Obsequiamos SELLOS «COMPRYGANE»

9
LA MALETA DE LA BUENA SUERTE Y LA SUERTE DE UNA BUENA MALETA
Almacenes LOS MADRILEÑOS
OFRECEN, además de los mejores artículos de viaje y géneros de punto, MAS DE DIEZ MILLONES de pesetas, a través del Gran Concurso «COMPRYGANE»

EL PREMIO MAYOR DEL SORTEO DE AYER, con sus aproximaciones y centenas, lo ha vendido en el número 11.163, la ADMINISTRACION DE LOTERIAS NUMERO 2, de
Doña PEPITA BAILON
Plaza del Carmen, 27
¡Alirón, alirón, doña Pepita Bailón!

SE ESPERAN HOY NUEVOS ESTALLIDOS DE VIOLENCIA EN ARGELIA

La aviación francesa actúa constantemente para descubrir las concentraciones rebeldes en las zonas montañosas

«Retirarse o morir», ultimátum a los miembros indígenas de la Asamblea argelina

Mollet celebró conversaciones urgentes con el residente, Lacoste

ARGEL, 15 (EFE). — Continúan los rumores acerca de que mañana se producirán nuevos estallidos de violencia, en réplica a la concesión por la Asamblea francesa, de amplios poderes al primer ministro, Guy Mollet. La aviación actúa intensamente para descubrir concentraciones rebeldes en las zonas montañosas. En las últimas horas, fueron muertos 23 rebeldes en diversas acciones.

Los jefes del movimiento clandestino han enviado un ultimátum de «retirarse o morir a los miembros indígenas de la Asamblea argelina, como ya se ha anunciado, en octavillas impresas en rojo, y enviadas por correo a cada uno de los 60 miembros de la Cámara. También han amenazado los rebeldes con matar dos oficiales o agentes de policía franceses, por cada rebelde ejecutado por los franceses.

MOLLET CELEBRA CONVERSACIONES URGENTES CON LACOSTE

PARIS, 15 (EFE). — El primer ministro ha celebrado conversaciones urgentes con el ministro residente en Argelia, Lacoste; el ministro de Defensa, Bourges Maunoury; secretario de Ejército, Lejeune; y el secretario del ministerio del Interior, encargado de los asuntos argelinos, Champeix.

El Consejo de la República aprobará hoy —según se espera en los círculos competentes— los poderes especiales concedidos por la Asamblea nacional a Mollet. Como ya ha sido anunciado, Lacoste regresará a Argelia en este fin de semana. Mientras tanto, continúan saliendo tropas para el citado territorio.

EL CONSEJO DE LA REPUBLICA DEBATE LA PETICION DE MOLLET

PARIS, 15 (EFE). — El Consejo de la República está debatiendo la petición de Guy Mollet de facultades excepcionales, para poner fin a la revuelta armada argelina iniciada hace 17 meses y que tiene hoy en frente a doscientos mil soldados franceses.

Se espera que la Cámara dé por abrumadora mayoría su aprobación a los poderes militares y económicos concedidos el lunes por la Asamblea nacional.

Hoy mismo, Mollet conferenció con el ministro residente en Argelia, Robert Lacoste, sobre la situación en el territorio norteafricano en el que se cuenta sean aplicadas las nuevas medidas a principios de la semana entrante.

La mayor parte de los niños argelinos han vuelto hoy a sus escuelas, después de una huelga de dos días decretada por los padres. Pero muchos de los escolares se han negado a tomar la leche que gratuitamente —en virtud de disposición del Gobierno de Mendes-France se les facilita—, so pretexto de que estaba envenenada por la Cruz Roja francesa.

Por las callejuelas de la Alcazaba de Argel corrió hoy el rumor de que terroristas locales y obreros argelinos llegados de Francia iban a hacer matanza general de franceses en la ciudad, el viernes. Las autoridades militares francesas dan cuenta de choques sangrientos ayer, que costaron en todo el territorio 50 vidas de rebeldes y 13 de soldados franceses.

PETICION DE AYUDA URGENTE PARA CONSTANTINA

PARIS, 15 (EFE). — El presidente de la Federación de alcaldes del departamento argelino de Constantina, se ha reunido en París con diversos funcionarios del Gobierno francés, entre ellos el ministro residente en Argelia, Lacoste, y les ha presentado un informe sobre la situación existente en Constantina, así como una petición de ayuda urgente.

En el citado informe se dice que, desde primeros de noviembre de 1954 al 15 de enero de 1955, sólo en el departamnto de Constantina, se registraron los siguientes bajas: 110 hombres, 22 mujeres y 22 niños fueron asesinados entre la población europea, y, 634 hombres, 9 mujeres y 6 niños fueron muertos entre la población musulmana. En el mismo período fueron heridos 130 hombres, 26 mujeres y 7 niños entre la población europea, y 230 hombres, 7 mujeres y 9 niños entre la población musulmana. Secuestrados, 49 hombres y dos mujeres, entre la población europea, y 20 hombres y 4 niños entre la musulmana.

Por lo que respecta a las fuerzas de seguridad, sufrieron 419 muertos, 988 heridos y 51 secuestrados.

Los daños causados en las granjas del departamento se elevan a 1.590 millones de francos.

FRANCIA Y TUNEZ, A PUNTO DE PONERSE DE ACUERDO

PARIS, 15 (EFE). — Dos ministros tunecinos han afirmado que Francia y Túnez se hallan a punto de llegar a un acuerdo sobre una declaración de independencia para Túnez.

El viceprimer ministro, Behi Ladgjam, y el ministro de Asuntos Económicos, Mohamed Masmoudi, trataron sobre el particular con el secretario del ministerio francés de Asuntos Exteriores, Alain Savary, por espacio de una hora.

HOY LAS CIENCIAS ADELANTAN...

Y no solamente por lo que respecta a desayunar en Madrid y almorzar en Nueva York, gracias a los aviones supersónicos. También, en un plano viajero más modesto (aunque dotado de una mayor ilusión), los cochecitos de nuestra niñez tirados por borriquillos se han convertido en estos "Biscuter" con remolque que pasean a los niños de hoy por el parque de Málaga.

La Diputación de Madrid estrenará casa el 18 de julio

Según el doctor Conde, la crucificaxión de Nuestro Señor Jesucristo se hizo a nivel de las manos, no de las muñecas

DON SEVERINO AZNAR RECIBIO LA NOTICIA DEL PREMIO MARCH CUANDO JUGABA A LAS CARTAS

MADRID, 15 (Crónica de FRANCISCO CASARES, especial para PATRIA). — Las obras de reforma del edificio que, en la calle de Miguel Angel, ocupará la Diputación provincial, están a punto de terminarse. La Comisión encargada de la decoración y amueblamiento de la nueva casa-palacio ha acordado la convocatoria de un concurso para la pintura de los techos y para el mobiliario. En cuanto a la primera, se pretende que acudan los artistas especializados en pintura mural y que los motivos de decorado recuerden los pueblos más típicos de la provincia. El propósito es que el edificio adquirido y convenientemente reformado, se inaugure el próximo 18 de julio, constituyendo el acto una conmemoración más de la histórica fecha.

MARCH

El premio March de la Academia de Ciencias Morales y Políticas ha sido concedido a don Severino Aznar, "Apóstol de la Previsión", como le llama un periódico. El señor Aznar ha recibido la cuantiosa noticia, cuando jugaba a las cartas. Terminada la votación, uno de los académicos se la ha comunicado por teléfono. Después ha reanudado la partida como si le hubiera dicho que tres y dos son cinco. A preguntas de los periodistas, ha manifestado que su impresión hubiera sido exactamente igual si la noticia se hubiera referido a otro cualquiera de sus compañeros de corporación. También ha dicho que encuentra acertada la iniciativa de don Juan March, así como la elección llevada a cabo por los jurados de cada premio, excepción hecha de la suya, frase modesta, desde luego, pero que, como en todos los casos de "inmerecida distinción", etc, etc., implica una crítica, no intencionada y sí inocente, del fallo de los señores que disciernen premios. Don Severino nació el año 1870 y durante su larga vida ha realizado una intensa y constante labor en el campo de la previsión.

ANATOMIA

La crucifixión de Nuestro Señor Jesucristo se hizo a nivel de las manos, y no de las muñecas. Esta es la tesis del doctor Conde Andreu, catedrático de Anatomía, que expresó en el Ateneo, opuesta al del doctor Delbet. Existen ligamentos en la mano transversos y profundos, que permiten la suspensión del cuerpo sin desgarro de aquélla. Demostró científicamente que las heridas de los clavos no pudieron ser más que en las manos, conclusión a la que ha llegado tras multitud de experiencias durante tres años ante sus alumnos. Leyó durante su interesante disertación pasajes del Evangelio y de los Salmos de David, que precisan con toda meticulosidad que la crucifixión no fué a nivel de las muñecas, y proyectó láminas anatómicas y fotográficas que comprueban la exactitud de sus afirmaciones.

EN LO QUE SE REFIERE A LOS TEMAS DE MADRID, POR DESGRACIA, NO SURGE NADA NUEVO

No ha tenido mucho éxito la exposición de los dibujos presentados al concurso para los carteles anunciadores de las fiestas de San Isidro, de Madrid. Hasta para la colocación ha habido censuras. Eso, bocetos de cartel —de cartel de feria, aunque aquí no se llamen así— se han exhibido en uno de los salones de la Casa de Cisneros. Parece que se trata de una dependencia de paso, oscura, sin las condiciones exigibles para un local de exposición. Este emplazamiento ha sido objeto de reproche. Pero lo han concitado más los propios carteles. Se incurre en la mujer envuelta en el mantoncillo de crespón, el organillo, el botijo, el paleto... La queja es justificada. No cambian los tipos, ni la inspiración. Siempre, lo mismo. ¿Es que no hay otras cosas en Madrid? Cuando se quieren buscar los símbolos, la Cibeles surge en primer lugar. Después, entre lo apuntado, como más castizo, el botijo. Diríase que aquí no hay nadie capaz de desentenderse del recipiente de barro, para saciar la sed en verano. Cuando la realidad es que, entre los decisivos cambios de las costumbres madrileñas, esté el de que todo el mundo versnea. Los del "pitorro" es ya puro anacronismo. Y en cuanto a los organillos, ¿cuántos se ven o se oyen por nuestras callejas? Ni en las más típicas fiestas de los barrios populares, aparece un manubrio por casualidad. Se han ido extinguiendo. Como los simones, las manuelas, los antiguos coches de caballos de la villa. Pues bien: todo lo viejo y ya sin vigencia, se exhuma en estas estampas propagandísticas. No hay atisbos de modernidad, de avance. Claro que —y esta es otra objeción importante que se ha hecho con ocasión del último concurso— para lo que se paga, bien está lo que se presenta. La mediocridad. Resulta a tono. Diez mil pesetas por mejor cartel de las fiestas principales de la capital de la nación, es poca recompensa, exiguo estímulo. Es natural que los dibujantes no se consideren en el caso de ser "geniales". Si, luego, con escaso premio, se les va a exhibir lo presentado a la prueba, en un pasillo —o una sala que hace sus veces— en penumbra y sin darle importancia, el interés tiene que ser menor, todavía. Para eso, más valiera que no hubiese concurso. Claro que no faltan los que opinan que "para quien es padre, buena es madre". Para las fiestas —también invariablemente iguales, repetidas— de Madrid, no está mal del todo esos carteles. Ni la deficiente retribución. Ni el sitio en que se presentan a la pública consideración.

El doctor Casares Gil, premio March de Farmacia

MADRID, 15. (CIFRA). — La Real Academia de Farmacia ha celebrado hoy sesión extraordinaria para proponer a la persona que reuniera las condiciones exigidas del premio "Juan March", dotado con quinientas mil pesetas. Fué propuesto el doctor Casares Gil, presidente de la docta corporación, que cuenta en la actualidad noventa años. El doctor Casares Gil ha publicado numerosos trabajos de investigación sobre diversas materias, siendo considerado en el ámbito internacional como uno de los investigadores que más han contribuído al estudio de las materias farmacéuticas.

VENCEDOR SERA SU TRAJE

MIGUEL ALVAREZ SE recupera rápidamente

Dentro de pocos días abandonará el lecho

MADRID, 15. (CIFRA). — El proceso de recuperación del joven Miguel Alvarez es tan rápido, que los doctores Jiménez Díaz y Obrador le van a autorizar dentro de muy pocos días para que abandone el lecho. Han desaparecido por completo los estados de excitación y el herido va recobrando lentamente la vista. El ministro Secretario general del Movimiento, señor Arrese, personalmente se interesa todos los días por su estado.

El Ayuntamiento de Madrid ha acordado donar a Miguel Alvarez, con motivo de su cumpleaños, 20.000 pesetas. Así se lo ha comunicado el alcalde a los padres de Miguel. Don José Antonio Elola, en nombre del director general de Correos y Telecomunicación, ha entregado a Miguel una cartilla de la Caja Postal de Ahorros con una imposición inicial de 5.000 pesetas.

PROSIGUE EN TANGER EL ALZA DE LA PESETA

TANGER, 15. (EFE). — En el mercado libre de divisas prosigue el alza de la peseta. Hoy se cotizaban novecientos veintitrés francos por cien pesetas.

TODOS BUSCARON LA TUERCA

UTRERA (Sevilla), 15. (CIFRA) La máquina del tren "carreta", que realiza el servicio de trabajadores entre Utrera y Sevilla, al llegar a Don Rodrigo, primera estación del trayecto perdió una tuerca del émbolo del cuadro de distribución, por lo que tuvo que detenerse en dicha estación. Todos los viajeros, con el maquinista a la cabeza, salieron a la búsqueda de la tuerca, la que encontraron al cabo de una hora. El tren reanudó entonces su marcha.

UNIVERSITARIO: El Seguro Escolar te protege. Acude a las oficinas de la Mutualidad o a cualquier delegación provincial del Instituto Nacional de Previsión.

Marruecos cuenta con España para su desarrollo económico

Declaraciones de El Fassi

LONDRES, 15. (EFE). — La agencia Reuter publica en su servicio ordinario la siguiente información, fechada en Madrid:

«El jefe del partido marroquí del Istiqlal, Allal El Fassi, ha dicho en una entrevista en la capital española que creía que Marruecos será miembro de las Naciones Unidas antes de final del año en curso; que la entrada de Marruecos en la Liga árabe es lógica y se realizará muy pronto.

En la entrevista, publicada en el diario católico «Ya», de hoy, El Fassi, actualmente en Madrid, dijo acerca de las bases norteamericanas en Marruecos: «A mi juicio, el Gobierno marroquí está predispuesto a negociar al respecto con Wáshington». En cuanto a Tánger, El Fassi dijo: «Tánger no es problema. Será incorporado al Marruecos unido antes de lo que se cree». El Fassi declaró también que para su desarrollo económico, Marruecos contará, ante todo, con la amistad y cooperación de España y Francia».

SIEMBRE ALGODON
el cultivo de mayor actualidad
PIDA LA SEMILLA
de distinta variedad para la COSTA DEL SOL que para los secanos de interior a
Industria Malagueña, S. A. - Málaga
Agente en todas las localidades de la Zona Sexta Algodonera

Malenkov llegó a Londres en medio de rigurosas medidas de protección y seguridad

—oOo—

Las precauciones adoptadas por Scotland Yard hicieron casi imposible vislumbrar al capitoste rojo

—oOo—

El ministro soviético agitó el sombrero al descender del avión

LONDRES, 15. (EFE). — Georgi Malenkov ha llegado a esta capital, en avión, en medio de una serie de rigurosas medidas de protección y seguridad. Las precaucaciones adoptadas por Scotland Yard ha hecho difícil poder vislumbrar al visitante rojo.

El primero de los dos aviones que transportan a la Comisión de técnicos en centrales eléctricas tipo «Ipyshin», aterrizó a las 14,18, hora española, y el otro media hora después. Nadie sabía en cuál de ellos venía Malenkov hasta que su cara mofletuda asomó por la portezuela del primero de los aparatos. Mientras los aviones rusos aterrizaban, un camión, provisto de un potente altavoz patrullaba por la carretera junto al aeropuerto, lanzando consignas como «¡No dejéis entrar a las bestias rojas en Inglaterra!»

Como actual ministro de Centrales de Energía Eléctrica de la URSS, Malenkov viene a inspeccionar las centrales británicas, incluyendo las de tipo atómico. Así, el «honor» de observar las realizaciones nucleares británicas corresponde al hombre que hace dos años anunció al mundo que Rusia poseía la bomba H.

Dió la bienvenida al hombre que fué depuesto de la presidencia del Consejo de la URSS, el presidente de la autoridad eléctrica central, lord Citrine, a quien acompañaba el ministro británico de Combustibles y Energía.

La Policía restringió el número de periodistas que debían hacer la información de la llegada del jerarca rojo y eran máximas las medidas de seguridad policíacas. El lugar de llegada en el aeropuerto estaba acordonado por agentes desde dos horas antes del aterrizaje de los aviones. Parece ser que el gran gran número de refugiados escapados del terror comunista han hecho que los agentes de seguridad creyeran necesario adoptar estas minuciosas medidas de protección de la seguridad personal de Malenkov.

AGITO EL SOMBRERO, CORDIALMENTE

LONDRES, 15. (EFE). — Malenkov agitó su sombrero en señal de saludo al descender del avión en el aeropuerto y estrechó las manos de Aubrey Jones y de lord Citrini, en presencia del embajador soviético, Malik.

Después, Malenkov se reunió con los ocho periodistas que habían sido cuidadosamente seleccionados para hacer la información y les dijo que la misión de su Delegación era «adquirir conocimientos del sistema de abastecimiento público de energía y el funcionamiento de las centrales eléctricas». Malenkov, que aparecía más avejentado que cuando era primer ministro de Rusia, habló a los periodistas en ruso. Dijo: «Permítanme dar mis cordiales gracias por la calurosa acogida que nos ha dispensado la ciudad de Londres. Hemos venido, invitados por la autoridad central de electricidad y su presidente, lord Citrini, para conocer el sistema de abastecimientos y el funcionamiento de las fábricas de electricidad, así como las fábricas que facilitan energía para las máquinas. Muchos de nosotros venimos por primera vez a Inglaterra, por lo que nos alegraremos de familiarizarnos con las metas conseguidas por los británicos y con su cultura.

En Rusia —prosiguió— se concede una gran importancia a la expansión comercial y a las relaciones culturales con todos los países. El intercambio mutuo de Delegaciones y los contactos personales que han tenido lugar entre representantes de Rusia y de Gran Bretaña han contribuído a mejorar las relaciones entre los dos países. Puedo manifestar mi creencia de que la estancia de nuestra Delegación, así como la próxima devolución de visita a nuestra patria de especialistas eléctricos británicos, contribuirá a la expansión de los lazos comerciales y también a la consolidación de la amitad de los pueblos soviético y británico. Me gustaría aprovechar esta agradable oportunidad para presentar al público británico mis mejores deseos en cuanto al desarrollo de la economía de la Gran Bretaña».

El ministro de Energía británico, Jones, dijo a Malenkov que confía en que «sea feliz en Inglaterra» y expresó su creencia de que la visita servirá para «aumentar el entendimiento entre los dos países».

EL 25, IMPONENTE REUNION DE EXILADOS

LONDRES, 15, (EFE). — Los católicos fugitivos o expulsados de los países de allende el «telón de acero» celebrarán el día 25 una imponente reunión en Londres, para protestar contra la visita de Bulganin y Kruschev. En ella formularán los polacos una petición al Gobierno británico para que intervenga cerca de los dos hombres de Estado soviéticos en pro de elecciones libres, libertad religiosa y liberación de los detenidos políticos en Polonia. Serán celebradas misas especiales en sufragio de los militares polacos asesinados en el bosque de Katyn por los soviets.

MALIK SE ENTREVISTA CON EDEN

LONDRES, 15. (EFE). — El embajador de la URSS en esta capital, Jacob Malik, se entrevistó con el primer ministro británico, sir Anthony Eden, a quien hizo entrega de un borrador de los preparativos para la próxima visita a Gran Bretaña del primer ministro soviético, Nikolai Bulganin, y del secretario del partido comunista, Nikita Kruschev. Esto fué revelado por un portavoz del Foreign Office después de la visita de Malik a Downing Street, 10, residencia oficial del primer ministro británico.

FOSTER DULLES, EN MANILA

—o—

Se entrevistó con Magsaysay

MANILA, 15. (EFE). — Ha llegado hoy a esta capital el secretario de Estado norteamericano, John Foster Dulles, procedente de Saigon, en su jira por Asia.

Dulles se entrevistará hoy mismo con el presidente filipino, Magsaysay, y con otros dirigentes. Parece que se tratará en varias conferencias, de una mayor ayuda militar norteamericana . y de otros problemas mutuos.

Dijo en un discurso en el aeropuerto, el secretario de Estado norteamericano, que la Carta del Pacífico, aprobada en Manila en 1954, cuando fué organizada la SEATO, «se ha convertido en un movimiento de fuerza hacia la independencia de Asia, y de la cual las Filipinas son un verdadero campeón».

CONFERENCIA EN EL PALACIO PRESIDENCIAL

MANILA, 15. (EFE). — El secretario norteamericano de Estado, Foster Dulles, ha celebrado una conferencia con el presidente Magsaysay, poco después de llegar de Saigón.

«Hemos tenido un cambio de impresiones sobre la situación general en Asia», dijo Magsaysay, después de la entrevista. El Presidente es uno de los más firmes políticos anticomunistas de Asia. Añadió que Dulles habló de la reunión de Karachi, pero se negó a revelar las declaraciones del secretario de Estado. Magsaysay conferenciará nuevamente con Dulles después del banquete de esta noche, en la residencia presidencial.

LONDRES, 15. (EFE). — Rusia ha aceptado la invitación occidental para celebrar en la capital británica una serie de conversaciones sobre desarme, anuncia hoy el Foreign Office.

Por su pudibundez estuvo a punto de perecer carbornizado

OMAHA (Nebraska), 14. (EFE).—Por su pudibundez, Charles Mislevec, de 62 años de edad, sufrió graves quemaduras en las caderas y piernas, al impedir que una vecina de la casa en que habita le quitase sus ropas que se hallaban en llamas. Mislevec fué hospitalizado y se halla bajo tratamiento.

El anciano acababa de encender una hoguera cuando se le prendieron fuego las ropas que vestía. La vecina, Mary Vopelka vió al anciano en situación apurada y acudió a prestarle ayuda. Intentó apagar las llamas con su abrigo, pero ante la imposibilidad de hacerlo, comenzó a rasgar las ropas de Mislevec, logrando desnudarle a medias ya que cuando quiso desprenderle de su ropa interior el anciano comenzó a gritar, por lo que la vecina se vió precisada a hacer uso de la fuerza y pedir más ayuda a los vecinos de la casa, logrando al fin reducir la resistencia del pudoroso anciano.

TROPAS BRITANICAS, EN CHIPRE

Miles de soldados británicos participan en la "Operacion Plum Duff", que consiste en la búsqueda de armas y terroristas en las montañas del Noroeste de Chipre. Una mujer habitante de un pueblo toma agua de la fuente, bajo la mirada de un soldado.—(Fot. Keystone-Nemes).

Por 317 votos contra 251

Eden ganó una votación de confianza en Los Comunes

LONDRES, 15. (EFE).—La petición del Gobierno de una votación de confianza fué aprobada en la Cámara de los Comunes, esta noche, por 317 votos contra 251, con mayoría gubernamental de 66 votos.

Después de una intervención del secretario de Colonias, Alan Lenox-Boyd, que sostuvo la afirmación de que el arzobispo Makarios "estaba complicado en el terrorismo activo en Chipre" y que por ello debe ser considerado "responsable" de la subversión de la isla, se celebró la votación de confianza solicitada y aceptada.

¿GALLETAS...? muchas...
PERO DE CALIDAD, SOLO UNA:
MARI TRINI
Si usted aprecia diferencia de calidad, compre siempre Galletas y Bizcochitos
MARI TRINI
Pídale a su proveedor, lo mejor de lo mejor:
GALLETAS y BIZCOCHITOS
MARI TRINI
Si no las tiene, pídalas en el despacho de la fábrica, avenida Calvo Sotelo, 77 Teléfono 2256, y le serviremos muestra. MARIA IMPERIAL, exquisita, a 14 pesetas, desde un kilo en adelante.
Fabricadas diariamente.
Para REGALOS tenemos cajitas surtidas de medio y un kilo, y latas mayores de dos a tres kilos
No olvide las señas: AVENIDA CALVO SOTELO, núm. 77. Teléfono 2256
Frente al Seguro de Enfermedad

Suscríbase a PATRIA

DIMITIO EL GOBIERNO LIBANES

—oOo—

Hussein y Feisal se reunieron en la frontera jordanoiraquí

—oOo—

Selwyn Lloyd aconseja medidas urgentes para conservar la paz en Oriente Medio

—oOo—

Pineau regresó a París

BEIRUT, 15. (Urgente). (EFE). — El Gobierno libanés ha dimitido. El primer ministro, Rachid Kayami, presentó la dimisión de su Gabinete al presidente Camille Chamun y después informó al Parlamento qre había decidido dimitir, después de que cuatro ministros de su Gobierno habían abandonado el Gabinete como protesta contra la política gubernamental.

Al parecer, la principal causa de la caída del Gobierno es una disputa en el seno del mismo sobre los subsidios a las escuelas privadas, pero los observadores políticos creen que la verdadera causa de la dimisión es la decidida oposición de las derechas e izquierdas en cuestiones de política interior y exterior. Los izquierdistas acusan a Kayamide haber fracasado en sus tratos son Siria, Egipto y la compañía petrolífera del Iraq, mientras que los derechistas le critican porque con sus tratados con China roja, Polonia y otros países de allende el "telón de acero", "congeló" las amistosas relaciones con Occidente sin satisfacer a Egipto .Tanto izquierdistas como derechistas le han acusado de ser "un muñeco" en manos de Siria.

REUNION DE REYES

AMMAN, 15. (EFE). — El rey Hussein de Jordania y el rey Feisal del Irán han celebrado una reunión en un lugar de la frontera jordanoiraquí. En fuentes oficiales se dice que los Soberanos trataron de cuestiones de interés para sus países respectivos, así como de cuestiones de actualidad del mundo árabe.

FUEGO CONTRA UNA PATRULLA ISRAELI

JERUSALEN, 15. (EFE). — Las autoridades israelíes han dicho hoy que cuarenta individuos disfrazados de agricultores penetraron dos kilómetros en territorio de Israel, procedentes de Egipto, a mediodía del miércoles, y abrieron fuego contra una patrulla israelí.

Según la versión de los israelíes, los "intrusos atravesaron la frontera en la zona de Gaza, a la altura de la colonia de Kissufim. Los soldados egipcios disfrazados fueron recibidos con fuego de ametralladora.

Se dice que los observadores de las Naciones Unidas presenciaron el incidente. El ministerio de Asuntos Exteriores de Israel ha presentado una queja a la Comisión mixta de Armisticio.

SELWYN LLOYD ACONSEJA MEDIDAS URGENTES

LONDRES, 15. (EFE). — El ministro británico de Asuntos Exteriores, Selwyn Lloyd, ha manifestado que las conversaciones que ha sostenido con dirigentes árabes e israelíes le han convencido de que Gran Bretaña debe actuar ahora para conservar la paz en el Oriente Medio.

"Creo que debemos tomar ciertas medidas de carácter inmediato ,si deseamos conservar la paz en Oriente Medio", dijo Lloyd en el aeropuerto de Londres, a su regreso de los países árabes e Israel.

Al pedírsele que facilitase más detalles indicó que no podía hacerlo porque tenía que tratar antes con sus colegas sobre el asunto.

PINEAU ABANDONA EL CAIRO

EL CAIRO, 15. (EFE). — Antes de salir en avión, de regreso a París, el ministro francés de Asuntos Exteriores, Pineau, dijo a los periodistas: "Intercederé, valiéndome de la Radio y la Prensa francesas, para que cese la propaganda adversa contra Egipto, que no es más que el resultado de un equívoco, tanto por parte de aquellas como por la de la Prensa y Radio egipcias".

Insistió en que Francia no hace distingo alguno entre los Estados árabes e Israel, en lo que se refiere al suministro de armas. Dijo también en su conferencia de Prensa, que Francia no es partidaria de una carrera de armamentos en el Oriente Medio, pero que está dispuesta a ayudar a la pacificación de la región. Afirmó que las discusiones que acababa de sostener en El Cairo habían logrado cierto éxito, y que ayudarán a mantener las buenas relaciones entre Francia y Egipto.

"Nasser —dijo— me ha dado su palabra de honor de que en los meses últimos ni un sólo argelino se ha instruído en los campos egipcios. Esta palabra solemne, de un hombre que es primer ministro y jefe del Ejército, es extremadamente importante, ya que prueba que no se mezclará nada en el problema norteafricano de Francia".

MANIFESTACIONES DE EL KUATLI

EL CAIRO, 15. — El presidente sirio, El Kuatli, ha manifestado al ministro francés de Asuntos Exteriores, Christian Pineau, que Francia tiene que proclamar la independencia de Argelia, así como también debe poner fin a los envíos de armas a Israel. Se informa que Pineau manifestó que Argelia es parte de la Unión francesa y que, por lo que se refiere a los envíos de armas, Francia los efectúa tanto a los israelíes como a los árabes.

PINEAU REGRESO A PARIS MUY CANSADO

PARIS, 15. (EFE). — El ministro francés de Asuntos Exteriores, Pineau, ha llegado en avión, procedente de Egipto. La opinión francesa ha acogido con satisfacción los resultados de las conversaciones de Pineau con el primer ministro egipcio, Nasser, a las que la Prensa concede gran relieve. Se hace resaltar la afirmación de Nasser de que Egipto no prepara ya a los guerrilleros de Argelia. Con rostro de cansancio, Pineau se trasladó directamente a su despacho del Quai d'Orsay El avión había tenido que aterrizar esta mañana en Tours, a causa de la niebla.

En unas declaraciones hechas ante los micrófonos de la emisora nacional francesa, el ministro de Asuntos Exteriores, Christian Pineau ha dicho que las potencias occidentales y las Naciones Unidas deben garantizar la paz en el Oriente Medio. Dijo también que el primer ministro egipcio, Nasser, comprende ahora la posición francesa en Argelia y desea encontrar una solución pacífica al problema.

INDICE de 24 HORAS

ROMA, 15. (EFE).—Los restos de Clara Petacci, que fueron exhumados en secreto en Milán, serán trasladados a Roma. Las autoridades italianas concedieron permiso a los parientes de la finada para que trasladasen sus restos a Roma, donde serán enterrados inmediatamente después de su llegada.

ROMA, 15. (EFE). — Mas de cuatrocientas poblaciones han quedado aisladas por la nieve en los Apeninos. La ciudad de Castelluccio di Norcia, a unos 90 kilómetros de esta capital, se encuentra aislada desde hace seis semanas.

NUEVA YORK, 15. (EFE).—El secretario del Aire, Donald Quarles, ha declarado hoy que Rusia está preparando proyectiles "diseñados para volar millares de kilómetros por hora". Calificó de "perturbadora" la "peligrosa posición desafiante" de la Unión Soviética, para obtener la supremacía aérea sobre los Estados Unidos.

CATEDRAL DESTRUIDA POR UN INCENDIO

TRENTO (Nueva York), 15. (EFE).—Un incendio ha destruído la Catedral de Santa María, muriendo un sacerdote católico en el incendio. También fué destruída por el fuego la rectoría. Dos personas que se cree se encontraban en ella han desaparecido .Los bomberos y la Policía buscan sus cadáveres entre los escombros.

VIENA, 15. (EFE). — El conocido monasterio polaco Kalvaria Raskavska, ha sido destruído por violento incendio, según informa el diario de Varsovia "Slovo Povszechne", recibido en esta capital. Dos monjes han muerto abrasadas y hasta ahora no se conocen los motivos del siniestro.

cine

CERVANTES

HOY, desde las 5

Un éxito de multitudes

LOLA FLORES
MIGUEL ACEVES MEJIA

Limosna de Amores

RAUL RAMIREZ
CARMEN FLORES
FERNANDO SOTO (MANTEQUILLA)
CARLOS ORELLANA
Director: MIGUEL MORAYTA
PRODUCCION CESAREO GONZALEZ—DIANA FILMS, S.A.

(TOLERADA MENORES)

El genio, la valentía y el arte de

LOLA FLORES

EN SU MEJOR PELICULA

LOLA FLORES electriza de emoción, con sus cantares; baila lo que canta como ninguna y dice con su gracia natural lo que el espectador desea para reírse a gusto.

REGIO

HOY

En sesiones desde las 3. Ultima, 11

La más grandiosa y sublime PELICULA ESPAÑOLA:

MARCELINO PAN Y VINO

(SEGUN LA OBRA DE JOSE MARIA SANCHEZ SILVA)
RAFAEL RIVELLES-ANTONIO VICO-JUAN CALVO-JOSE MARCO DAVO
JUANITO DOMINGUEZ-JUAN JOSE MENENDEZ-ISABEL DE POMES
MARIANO AZAÑA-CARMEN CARBONELL-JOAQUIN ROA-FRANCISCO BERNAL
JOSE NIETO Y FERNANDO REY
LADISLAO VAJDA

Para esta película regirán los precios especiales reducidos de

BUTACAS Patio 7
" Entresuelo 6
" Principal 5

Autorizada todos los públicos

ALIATAR CINEMA

HOY, desde las 5.
Ultima, a las 11,15

¡GRAN EXITO!

de la superproducción REPUBLIC PICTURES

(Autorizada mayores)

AVENTURA en SHANGHAI

por **RUTH ROMAN** y EDMOND O'BRIEN

Un drama de aventura y amor en la China comunista.

El lunes ¡Sensacional ESTRENO!

de la sup. de LOS ARTISTAS ASOCIADOS, en EASTMANCOLOR y CINEMASCOPE

SITTING BULL

(Casta de guerreros)

por DALE ROBERTSON
MARY MURPHY
y J. CARROL NAISH

¡Dos razas frente a frente en la más sangrienta lucha!

Regalos de SAN JOSE

CID

Regalos, adornos de alta costura, perfumería y encajes en

JUSTO VELILLA

HEREDEROS DE JUSTO VELILLA PEÑA
FUNDADA EN 1637
Plaza de Bibarrambla, 42 GRANADA

ISABEL LA CATOLICA

Funciones a las 5. 7, 9 y 11,15

HOY, sensacional ESTRENO con un reparto sin igual.

DIRECTOR: LESLIE FENTON

Autorizada todos los públicos

El Oeste romántico y bravío visto a través de un TECHNICOLOR de sin par belleza.

Coliseo Olympia

Por la gran duración del programa, sesiones desde las

4'30

«20th. CENTURY FOX» presenta el REESTRENO de la grandiosa superproducción en TECNICOLOR y CINEMASCOPE

LA TUNICA SAGRADA

(Autorizada todos los públicos)

Insuperable interpretación de los famosos actores

VICTOR MATURE
RICHARD BURTON
JEAN SIMONS
y MICHAEL RENNIE

Cine Granada

Desde las CINCO

UNIVERSAL FILMS presenta el ESTRENO de la emocionante película

SOLO EL CIELO LO SABE

(Autorizada mayores)

con JANE WYMAN y ROCK HUDSON

Una tierna historia de amor, bondad y sacrificio.

El drama de una mujer que tenía miedo al amor.

Un film de gran profundidad dramática.

CINE GRAN VIA

¡HOY, GRAN ACONTECIMIENTO CINEMATOGRAFICO!

PARAMOUNT FILMS presenta la superproducción en TECNICOLOR obra maestra de CECIL B. DE MILLE

SANSON y DALILA

por VICTOR MATURE y HEDDY LAMARR

Autorizada mayores

Sesiones desde las 5
Ultima, a las 11

Charlemos de Cine

ISABEL LA CATOLICA: "Tres tejanos".

En esta ocasión, el hombre y la naturaleza parecen haberse confabulado para producir una gran película, donde la emoción y la belleza marchen en perfecta armonía. Aprovechando la grandiosidad de los escenarios naturales de la bella California, Leslie Fenton ha realizado un "western" muy espectacular, con sus románticas secuencias y violentos contrastes, reflejados en un espléndido tecnicolor, y consigue que el interés y la delicia visual llenen plenamente los anhelos del espectador, haciéndole revivir ante sus ojos uno de los capítulos más apasionantes de la siempre sugestiva historia de la colonización del salvaje Oeste americano, en la que tuvieron un papel preponderante los llamados "batidores de Tejas": hombres sin uniforme y sin miedo, que impusieron el orden y la ley a balazos, pues los forajidos sólo entendían el lenguaje de las armas. Aquellos hombres silenciosos, serenos y rápidos en el manejo del revólver formaron la fuerza de la ley más eficaz de todo el Oeste y muchas de sus hazañas son ya legendarias. En el apasionante nacimiento de esos batidores se basa el argumento del filmo, que, dicho sea de paso, es uno de los mejores en su género de cuantos vimos hasta ahora.

William Holden, William Bendix y Macdonald Carey dan vida a los personajes centrales de la cinta, secundados por la dulce y bella actriz Mona Freeman, que trabaja también con el mayor acierto.—M.

GRANADA: "Solo el cielo lo sabe".

La cinta estrenada ayer en el cinema Granada está inspirada en una novela. Se trata de una historia de amor. Ella es una joven viuda, con dos hijos, y él un jardinero. Al amor de la pareja se oponen, fundamentalmente, los prejuicios sociales. Esto da origen a una serie de vicisitudes de mayor o menor envergadura, para acabar triunfando el amor. Se trata de una obra, cuyo aire teatral se advierte fácilmente, y destinada de un modo especial al público femenino. La interpretación de Jane Wyman y Rock Hudson es adecuada.—V.

RITA HAYWOORT PIENSA CASARSE CON RAYMOND HAKIN

Dos diarios de Londres confirman, por noticias recibidas de fuentes distintas, que Rita Haywort tiene la intención de contraer matrimonio con Raymond Hakin. Raymondo Hakin es uno de los directores de la sociedad de producción cinematográfica "Paris-Film".

El hermano de Hakin le ha dicho confidencialmente a una modelo de Londres: Raimond y Rita van a casarse secretamente un día de esta semana".

El "Daily Express" reproduce una frase de una conversación de Raymon Hakim con unos amigos: Rita y yo vamos a casarnos el próximo mes, en París. Y según esta información, Rita hubiese declarado por su parte: "Ray será mi quinto marido... y el último".

Sin embargo, para la ley francesa, a pesar de haberse casado después y vuelto a divorciar de Dick Haymes, ella será siempre la mujer de su tercer marido, el príncipe Ali Khan. Y esto que pudiera excluir la posibilidad de matrimonio con Raimond Hakim, ha tenido lugar, precisamente, en Francia.

RAYMOND, RITA Y ESMERALDA

Raymond Hakim, que llegó precisamente a Francia acompañando a Rita Haywoort, ha anunciado después de más de un año de prometerlo la realización de "Nuestra Señora de París", según la novela de Víctor Hugo.

La primera Esmeralda prevista era Françoise Arnodl. El primer director presentido, Henri Verneuil. Después se anunció a Gina Lollobrigida, bajo la dirección de Jean Delannoy. El film debiera haber comenzado a fin de enero. Como las cosas no están todavía a punto, no es posible que Gina Lollobrigida pueda hacerla. Además, corren ahora ciertos murmullos por París. Por lo visto, Raimond Hakim sueña con confiarle el papel de Esmeralda a su novia. No es una mala idea desde luego. Entre dos personas que verdaderamente se quieren todo esto resulta muy natural.

Teatro

"PUNTO Y COMA"

MADRID, 15. (De nuestro corresponsal).—En el teatro Alcázar se ha estrenado una fantasía cómico-lírica, original de los señores Vázquez-Ochando y Francisco Linares, con música de los maestros Montorio y Algueró, titulada "Punto y coma". El libro no es muy afortunado; carece de originalidad, y tanto sus situaciones como sus chistes no merecen el honor de ser resaltados. En cambio, sí merece un elogio la magnífica presentación y montaje de la obra, que con decorados de López Sevilla y figurines de Julio Torres, dieron gran realce a esta revista por su buen gusto y calidad. La música tiene algunos números de bella factura, delicada inspiración y melodías de ritmos variados y alegres. Entre otros números, mencionemos los titulados "Olvídame", "Cha-cha-cha", muy divertido, un pasodoble, y una parodia de cante y baile andaluz, que fué interpretada por Antonio Casal y Angel de Andrés con esa gracia peculiar que caracteriza a estos notables artistas. En realidad, el libro de esta revista, como ya hemos dicho, es insignificante, en cambio, sirve de trampolín para que los populares artistas hagan "de las suyas", como suele decirse, y en realidad ellos sean los verdaderos creadores del espectáculo. Con la pareja Casal-Andrés, sobresalió la "vedette" Maruja Boldoba. Autores e intérpretes recibieron el aplauso del público.

LA FIESTA TEATRAL DEL SABADO DE GLORIA

MADRID, 15 (CIFRA).—La tradicional fiesta teatral del Sábado de Gloria parece ser que, por haber sido declarado Sábado Santo, será trasladada al lunes, que tendría en Madrid cualidad de día festivo.

LUCIA BOSE, EN NUEVA YORK

Espera un hijo para dentro de dos meses

NUEVA YORK, 15. (EFE). — La actriz cinematográfica italiana Lucía Bosé, esposa del diestro español, Luis Miguel Dominguín, ha llegado a Nueva York, en viaje a Méjico, donde se reunirá con su marido. Manifestó que el sábado próximo seguirán viaje a Guatemala, Panamá y Venezuela, donde tiene que cumplir diversos contratos el torero español.

Lucía Bosé, que dentro de dos meses tendrá un hijo, dijo a los periodistas que ella quiere que su hijo nazca en Estados Unidos, mientras que Luis Miguel prefiere que nazca en España. "Este asunto —dijo Lucía— no lo hemos discutido todavía". Preguntada sobre si quería que su hijo fuese torero, manifestó: "No, cualquier cosa menos torero: es demasiado peligroso. Los que se quedan en casa mientras sus seres queridos están en la plaza, saben mucho de ese sufrimiento". Lucía dijo a los periodistas que ya había hablado telefónicamente con su marido acerca del incidente mejicano y explicó que Luis Miguel estaba muy disgustado. "Los toros mejicanos —agregó— no son el tipo adecuado de toro para un torero, ya que no son toros puros de lidia. Bueno, eso es lo que me ha dicho Luis".

COYA

Proyección y sonido PHILIPS

Sesiones desde las 5. Ultima, 11

¡Formidable EXITO! de la gran sup. UNIVERSAL FILMS,

Rifles de Bengala

en TECHNICOLOR (Menores)
por el gran actor de «Obsesión» ROCK HUDSON
y la encantadora ARLENE DAHL

¡Entre la furia salvaje de la gran rebelión nació su amor...!

SUPERE LA COMPETENCIA

Utilice para propagar sus productos nuestra cadena de publicaciones, de 38 diarios, distribuidos en casi todas las capitales de España, y obtendrá unas condiciones ventajosas que ventas con el mínimo de gastos, le permitirán incrementar sus

CONSULTE A SU AGENCIA DE PUBLICIDAD, O EN LA ADMINISTRACION DE ESTE DIARIO

ALBAYZIN CINEMA

Desde las 5. Ultima, a las 11

ULTIMO DIA. «Universal Films» presenta la extraordinaria producción

Francis en las carreras

(Menores). Con Donald O'Connor y Piper Laurie — Deliciosa película en la que las situaciones cómicas se suceden sin interrupción.

CINE CAPITOL

Prolongación de RECOGIDAS

Desde las 5. Ultima, a las 11

ULTIMO DIA

FILMAX presenta la extraordinaria producción

LOS ESCANDALOS DE LA PROFESORA

(Mayores), con RAY MILLAND y ROSALIND RUSSELL

Mañana, LOS ARQUEROS DEL REY, en TECHNICOLOR

LIBRO NUEVO:

"LA RUSIA QUE CONOCI"

por

Angel Ruiz Ayucar

(18 relatos sinceros y humanos de vida rusa, con dibujos evocadores)

Precio: 35 pesetas.

Pueden hacerse los pedidos a librerías, o contra reembolso, a EDICIONES DEL MOVIMIENTO. Puerta del Sol, 11. — MADRID

Anúnciese en PATRIA

Ríos jugará en San Fernando, pero es probable la baja de Guerrero

Pahiño emplaza públicamente al presidente del Coruña para que rectifique unas declaraciones

Una nube de sanciones se ciernen sobre los díscolos juveniles guipuzcoanos

Ya está casi definido el equipo que el Granada presentará en San Fernando. Resuelta la duda del sustituto de Padilla, ahora surge de nuevo la vacilación sobre Guerrero. Ríos será quien complemente la media, pero ahora la incógnita estriba en saber si se podrá contar con Guerrero, finalmente. Así, pues, el equipo de media para atrás formará así: Piris; Vicente, Baena, González; Almagro, Ríos. En caso de que Guerrero pudiera desplazarse, la única variación consistiría en sustituir a Rodríguez por Olalla, formando el resto del ataque como es ya habitual. Pero si no se pudiese contar con Guerrero, la vanguardia se alinearía en igual forma que en Madrid, es decir, Cea, Olalla, Rafa, Ríus, Rodríguez.

RIOS

Ayer se jugó en Los Cármenes un partido de entrenamiento para probar a los jugadores sobre los que había alguna duda. Por la mañana entrenaron todos los que tenían asegurado su puesto en el equipo. En el partido de la tarde, el Granada formó así: Santi; Quintín, Felipe, Remacho; Sueza, Ríos; Guerrita, Lopera, Rivera, Olalla, Candi. En la segunda parte, Candi sustituyó a Santi y el puesto de extremo izquierda fué cubierto por Fernandito. Ganó el Granada —bueno, un Granada con «incrustaciones» recreativistas— por cinco a dos. Marcaron Ríos, Olalla (2) y Lopera. Un tiro de Ríos se estrelló en el poste.

G. DE FRANCO-RECREATIVO

Y el próximo domingo, el Guardia de Franco frente al Recreativo. El Guardia de Franco es nuevo totalmente para el aficionado granadino. Se trata de un equipo joven, que sin duda alguna planteará batalla a las huestes de Antonio Carmona.

PAHIÑO EMPLAZA PUBLICAMENTE AL PRESIDENTE DEL CLUB

LA CORUÑA, 15 (ALFIL). — Pahiño ha emplazado públicamente al presidente del Deportivo, señor Iglesias Varela, para que rectifique unas declaraciones en las que, después de anunciar que el citado jugador sería excluído del conjunto para lo que resta de temporada, le atribuía de manera concreta y terminante la máxima responsabilidad en la situación del equipo y en la existencia de rencillas entre los jugadores.

En unas declaraciones a la Prensa, Pahiño dijo que tales declaraciones son inexactas, cuando menos en un noventa por ciento, y que si antes del sábado el presidente del club no aclara las cosas satisfactoriamente, hablará él con toda claridad exponiendo a los aficionados la verdad de los hechos. «Trece años de vida profesional —agrega Pahiño— no pueden estar a merced de unas declaraciones como esas. Manifestó también que sus declaraciones, si el presidente no rectifica, serán de tal naturaleza que probablemente costarán la presidencia del Deportivo al señor Iglesias Varela.

El «caso» Pahiño mantiene en tensión a todos los aficionados que siguen sus incidencia con verdadero apasionamiento.

PINOS PUENTE-VALDERRUBIO

PINOS PUENTE, 15 (De nuestro corresponsal). — El próximo domingo se inicia el torneo «Copa Delegado». El club local se enfrentará con su «eterno rival», el Valderrubio. La directiva del Pinos Puente confía en que la afición responda al interés del partido, pues la situación económica del club es bastante delicada y necesita de un buen «refuerzo», que sólo la presencia de los aficionados en el campo podría darle .Podría suceder, pese a los grandes desvelos de la directiva, que el Pinos Puente no acabase de jugar el torneo por falta de medios económicos. Los aficionados tienen la palabra. Y sería pena que un club de tanto arraigo y solera en la provincia como el Pinos Puente, se viese forzado a retirarse de la competición.

NUBE DE SANCIONES

MADRID, 15 (ALFIL). — El crítico deportivo de «A B C» escribe, sobre «Una nube de sanciones se cierne sobre los díscolos juveniles guipuzcoanos», y dice entre otras cosas: «A pesar de tan incomprensibles cautelas arbitrales, los miembros del Comité habían visto, como miles de espectadores, lo ocurrido y velando por el exacto concepto de sus deberes, por el buen tono del fútbol aficionado y juvenil, llegaron a importantes decisiones. Una: inhabilitar a perpetuidad al defensa izquierdo Fontán, que, además de bracear, insultar y mostrar su insoportable destemplanza en muchas ocasiones, había dado a la vista de todo el mundo un rodillazo al árbitro donde la espalda pierde su honesto nombre. Otra: suspender a los jugadores guipuzcoanos, todos levantiscos y pendencieros, con la sola excepción del guardameta. Otra más: inhabilitar al preparador, señor Elizondo, para adiestrar en lo sucesivo a equipos y futbolistas juveniles».

LA PRUEBA PARIS-NIZA

VERGEZE (Francia), 15. (ALFIL).— Germain Derycke (Bélgica), ha retenido hoy el jersey blanco en la etapa de St. Etienne a Vergeze. Derycke cubrió los 250 kilómetros con un tiempo de 6 horas, 31 minutos, 32 segundos, venciendo a otros cuatro corredores en el "sprint" final.

YOUNG MARTIN IMPRESIONO EN MEJICO

Derribó a tres entrenadores

MEJICO, 15. (ALFIL).—Young Martín, de España, campeón europeo de los moscas, ha impresionado hoy a los aficionados al derribar a tres entrenadores, de cuatro con los que se enfrentó.

Los tres rivales cayeron fulminados por certeros ganchos de izquierda a la mandíbula. La sesión se desarrolló en el C. D. Hacienda, al aire libre, y la presenciaron unos mil aficionados.

Martín se enfrentará el domingo al campeón mejicano y norteamericano de los moscas, Memo Díaz, en la plaza El Toreo, en la última pelea a diez asaltos de una velada en la que habrá dos combates más, entre púgiles extranjeros y otras dos preliminares.

Tanto Martín como Díez buscan pelear con el campeón mundial, el argentino Pascual Pérez. El empresario Ochoa aseguró que si gana Díez traerá al argentino, a cualquier coste.

Miles de españoles están ansiosos por presenciar el combate, teniendo solamente una queja contra su compatriota: el haber adoptado el nombre de "Young", pese a ser madrileño cien por cien.

Las entradas se han vendido rápidamente y se considera que la capacidad de 36.000 asientos será suficiente para la demanda.

Martín y Díez se han venido entrenando diariamente en el mismo gimnasio haciéndolo el madrileño por la tarde y el mejicano por la mañana. Los dos se encuentran en perfectas condiciones y los cronistas consideran que el mejicano puede dar una sorpresa venciendo a su rival si emplea toda su valentía y táctica desde el primer momento.

SAXTON RECUPERO SU TITULO MUNDIAL

CHICAGO, 15. (ALFIL).—Johnny Saxton ha recuperado el título de campeón mundial de los "welter", al vencer a Carmen Basilio, por puntos, en un combate disputado en el estadio de esta capital.

El domingo, excursión a la Sierra

Aprovechando los días festivos 18 y 19, la sociedad "Sierra Nevada" organiza una excursión a la Sierra, en autobús, con salida de su local social, Ganivet, 2, a las ocho de la mañana.

Durante estos días funcionará el telesqui de la Hoya de la Mora, recordándose que los abonos para dicho telesqui pueden retirarse en la sociedad, todos los días de ocho y media a nueve y media de la noche, en secretaría.

VENDRA COPPI

MILAN, 15. (ALFIL).—El "as" ciclista italiano Fausto Coppi, ha manifestado hoy que definitivamente tomará parte en la Vuelta Ciclista a España.

LOS DEPORTES

La próxima semana comenzarán en Granada los VI Juegos Universitarios Nacionales

Participarán seiscientos deportistas

El señor Garrido Costela confía en que se batirán varias marcas nacionales

En la jefatura de deportes del SEU localizamos al señor Garrido Costela, jefe de dicho departamento. En realidad, no había otro sitio donde encontrarlo, porque estos días el señor Garrido Costela sólo vive para los preparativos y organización de los VI Juegos Universitarios nacionales, que en la próxima semana se celebrarán en nuestra ciudad.

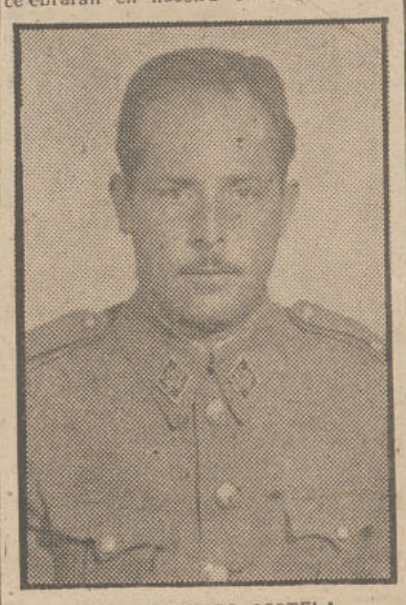

SEÑOR GARRIDO COSTELA

—¿Mucho trabajo?

—No falta. Hemos de encontrar alojamiento a seiscientos participantes en los Juegos; hay que acoplar horarios y fechas, y es preciso atender al buen estado de las pistas. Pero todos estos menesteres se realizan con agrado, pensando siempre en Granada.

—¿En qué ciudades se han celebrado los anteriores Juegos?

—En Madrid y Barcelona, nada más.

—¿Confía que Granada responda a la confianza que se ha depositado en ella?

—Sin duda alguna.

—¿Qué noticias tiene sobre los equipos participantes?

—No pueden ser mejores. En Granada actuarán los mejores equipos españoles de cada especialidad deportiva. No conviene olvidar que se trata de unos Juegos de carácter nacional.

—¿Vendrán algunos internacionales?

—Según mis noticias vendrán Colina y Trujillano, en baloncesto; Puigbó, en hockey sobre patines; Acebal, en balonmano. En tenis acudirán varios campeones nacionales, así como en otros deportes.

—¿Cuándo comienzan los Juegos?

—Las finales darán principio el día 21, pero mis informaciones son de que el domingo, día 18, contenderán los equipos de baloncesto —masculino y femenino de Granada y La Laguna (Canarias) para adquirir el derecho a pasar a la final.

—¿Tiene esperanza en la actuación de los equipos granadinos?

—Reconozco que los equipos que nos visitarán son muy fuertes y de gran calidad, pero los conjuntos deportivos de nuestro Distrito han alcanzado una buena forma y, no cabe duda, que la lucha resultará muy competida.

—¿Cree que se batirán algunas marcas nacionales?

—El atletismo cada año da nuevas figuras. Esto quiere decir que en Granada veremos derribar algunos récords españoles.

—¿Cómo ha sido señalar a nuestra ciudad como escenario de los Juegos?

—Muy sencillo. El afán de superación que anima todas las actividades del SEU granadino, llevó a nuestro jefe, señor Palomares Díaz, a solicitarlo de las jerarquías nacionales. Como una prueba de confianza se nos otorgó tal petición, dando ocasión a los granadinos a presenciar una competición de indudable interés.

—¿En qué terreno de juego se desarrollarán los Juegos?

—La mayoría de las competiciones se celebrarán en el Estadio de la Juventud, pero si fuese necesario recurriríamos a solicitar Los Cármenes y las pistas de la Real Sociedad de Tenis.

JOTAERE

ENFERMERA: Si ejerces tu profesión sin previamente haberte sindicado y colegiado, se te considera fuera de la ley.

ALMAGRO

En Alicante echan de menos a Almagro

«ERA LA BASE PRINCIPAL DEL HERCULES», AFIRMA SU ENTRENADOR IRARAGORRI

«FUE UN GRAN ERROR DE LA DIRECTIVA DESPRENDERSE DE LOS MEJORES JUGADORES»

El Hércules ya está prácticamente en Segunda, escribe «Pueblo», de Madrid. ¿Por qué desciende? En reciente visita, un colega nuestro, alicantino, Isidro Vidal, nos expuso los problemas del equipo y posibles causas de la actual situación. El entrenador, Iraragorri, asume la «defensa».

Isidro Vidal es contundente en sus apreciaciones:

—Yo, dado como se han puesto las cosas al Hércules, dejé de ir a los partidos...

—Pero sigue la marcha del equipo.

—En la revista que dirijo, le dedico al fútbol un buen espacio semanal.

—¡Acuse usted!

—Es todo muy complejo, y habría mucho de que hablar...

—¿Y «acusar»?

—También, desde luego.

—Empecemos.

—Ahora, la situación económica que se les ha presentado es agobiante. La gente dejó de ir al fútbol. Ahora bien: encuentro un mérito al equipo...

—Algo es algo...

—Mérito relativo, claro: su enorme regularidad para mantenerse en el último puesto jornada tras jornada.

—Vamos a las causas reales.

—Primera: Directiva.

—Acuse usted...

—Su gran error al desprenderse de los mejores jugadores de que disponía y sustituirlos por otros de la cantera local pero todos profesionales ya.

—El dinero es preciso...

—En efecto. Eso creyeron ellos al hacer una política económica que ha traído estos resultados. Porque ahora ni tiene dinero el club, no posee aquellos buenos jugadores de que disponía antes.

* * *

Iraragorri se justifica:

—Descendemos por no haber metido goles. El equipo, aparentemente, hace bastante fútbol, pero después resulta poco efectivo en el terreno de lo real. No resuelven los partidos.

—Vamos por los errores...

—Uno de los primeros ha sido desprenderse de los buenos jugadores. Pazos, Almagro...eran la base principal. Otro error: fichar nada menos que a trece jugadores procedentes de la Segunda y Tercera División, y ninguno de ellos ha dado el esperado rendimiento.

—Usted aceptó el cargo de entrenador iniciada la Liga...

—Sí; llegué tarde. Acepté el cargo porque soy un deportista y estaba ilusionado con la posibilidad de sacar al equipo del atolladero. Jamás descendí a ningún equipo de categoría. Ya ve: pasé tres en el Bilbao..., pero aquí no hubo suerte...

—¿Pidió refuerzos?

—Sí, señor. Fedí jugadores, y no me los concedieron. Debió pesar el factor económico. Menos mal que el público y la Prensa han comprendido la situación, y no me echan las culpas de lo que ocurre...

—¿Falta público en La Viña?

—También es cierto. Aparte de nuestra mala clasificación, nos perjudica el hecho de que los equipos que nos visitan juegan una semana antes en Murcia, y allí acude la gente. El calendario ha influído mucho. Y nuestro puesto podía estar ocupado por la Leonesa ,el Murcia... Pero todos se ha.. reforzado mucho, menos nosotros, que no hemos podido.

—Haga una «defensa» usted...

—Que no abandonen al equipo y que acepten esta situación, el descenso, con serenidad.

—¿Se va usted del Hércules?

—Aún no sé nada. Mi concrato es hasta después de la temporada, y...

—...el tiempo lo dirá.

«TENGO EN MI BOLSILLO LA CARTA DE LIBERTAD»

Fué la condición que puso Pahiño cuando aceptó el cargo de entrenador del Coruña

Corrió por La Coruña, como reguero de pólvora, la noticia de la posible baja de Pahiño en el equipo de Riazor. También se aseguró en la Prensa que pasaría a formar en el Atlético de Madrid.

En primer lugar nos ponemos al habla con el secretario técnico del Deportivo de La Coruña, el antiguo internacional Chacho.

—¿Qué hay de cierto en el traspaso?

—Todavía no hay nada hecho. Pero, en efecto, aquí se ha hablado de eso...

—¿Podría ser?

—Todo sería cuestión de llegar a un acuerdo.

—¿Qué contrato tiene o tenía con ustedes?

—Esta temporada y una más.

AL HABLA CON PAHIÑO

Inmediatamente después nos ponemos al habla con Pahiño, que está en Valencia.

—¿Ha leído la noticia de su paso al Atlético?

—No sabía nada. ¿Se publicó en Madrid?

—Como run or simplemente. ¿Puedo confirmarlo?

—Prefiero ir por partes...

—Vamos por partes. ¿Está usted en libertad?

—Pues a ustedes, que siempre me han tratado con la mayor consideración, voy a decirles la verdad: cuando acepté el cargo de entrenador del Coruña puse como condición que me diesen la carta de libertad.

—¿Qué les pareció?

—Hablé con el presidente, discutimos la cuestión y hemos llegado a un acuerdo. Tengo en mi bolsillo esta carta de libertad.

VARIOS EQUIPOS

—¿Y va a utilizarla?

—Naturalmente. No continuaré ni una temporada más en el Deportivo. Bien entendido que les estoy muy agradecido, que se portaron muy bien conmigo y que estoy a gusto...

—¿A gusto con ese «boicot»?

—No hay tal boicot. Si existió cierta separación, ha sido más bien a raíz de hacerme entrenador del equipo. Todos saben que yo tengo unos principios morales muy sólidos y no podía hacer concesiones a nadie. Pero pasó ya esta situación, que fué desorbitada por algunos cronistas de La Coruña. En esta misma ciudad están arrepentidos... Pero precisaban una «cabeza de turco» y no podía ser otra que yo. No iban a echar las culpas a un pobre jugador de la reserva...

—¿Decidió su equipo de la temporada próxima?

—Tengo tres o cuatro proposiciones magníficas. Pero he de pensarlo todavía mucho...

—¿Qué equipos son?

—A ustedes... se lo diría. Pero no quiero adelantarme a los acontecimientos, y hasta ahora todos son rumores.

—¿Puede ser el Atlético de Madrid?

—¿Por qué no? Pero no hay nada de momento. Todo es cuestión de llegar a un acuerdo.

—¿No le preocupa su nuevo fichaje?

—Ahora, lo único que me interesa es que salga el Deportivo de esta apurada situación en que se encuentra. Después, con la carta de libertad en el bolsillo, ya hablaremos. Desde luego, quiero sacar el máximo partido posible a unas dos temporadas más que me quedan como jugador.

—¡Que tenga suerte, Pahiño!

¡GRANADINO!: Ha quedado abierta la suscripción de la Campaña de Invierno que espera tu donativo.

Un coñac FELIPE II

A PLAZOS Y CONTADO

RELOJES SUIZOS

Hasta 15 años de garantía. Envíos por Correo. Pida catálogo gratis.

INDUSTRIAL SUIZA

Apartado 85. Zamora

UNIVERSITARIO: Frente a las críticas se imponen los hechos reales. No te dejes influir por quienes, sin fundamento, se dedican a hablar mal de cosas que ignoran. Comprueba tú mismo la eficacia del Seguro Escolar, en caso de que necesites de sus servicios, acudiendo a la Mutualidad o a cualquier Delegación del Instituto Nacional de Previsión.

CATALUÑA, CAMPEON DE JUVENILES

Antes del partido Madrid-Hércules se jugó en el estadio de Chamartín la final del campeonato de fútbol juvenil, entre los equipos representativos de Cataluña y Guipúzcoa. El encuentro fué interesante, pero hubo escenas con protestas de los guipuzcoanos y zarandeos al árbitro. Al final, el capitán del "once" ganador recorre el césped a hombros de sus compañeros con el trofeo en alto.—(Fot. CONTRERAS).

MUNDO PINTORESCO

—Oiga, jefe, ¿no podría usted dar me un anticipo, ahora que aumentan los salarios?

CUESTION DE AÑOS Y DE VERDAD

—¿Cuántos años cuenta usted, señora?

—Cuento ciento veinticinco años.

—Muy bien. Ahora, diga los que no cuenta.

LADRILLOS NEUMATICOS

En los Estados Unidos acaban de ponerse a la venta ladrillos neumáticos de forma triangular. Son de material plástico y pueden ser inflados como los neumáticos de un automóvil. El Ejército los utiliza durante las maniobras para construir pequeños refugios.

CRUCIGRAMA

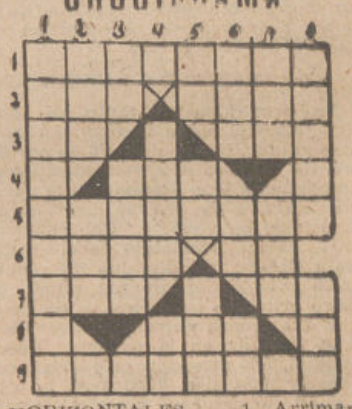

HORIZONTALES. — 1, Arrimar a cualquier parte una persona o cosa para defenderla de algún riesgo. 2, Cloruro de sodio. Mastica y traga un alimento. 3, Interjección. Regalo (al revés). 4, Gallo (pez). 5, Hiciesen nido las aves. 6, Partecilla de agua u otro líquido, cuando tiene volúmen suficiente para desprenderse por su propio peso de aquello a que está adherido. Instrumento de labranza (al revés). 7, Agarradero. Negación. 8, Yunque de platero (al revés). 9, Compelan a uno a que haga o deje de hacer alguna cosa.

VERTICALES. — 1, Anillo de adorno en los cañones de artillería. 2, Ave carnívora, muy semejante al cuervo. Pronombre. 3, Artículo (al rev.). Pasaje de algún texto que se alega para prueba de lo que se dice o refiere. 4, Espacio de tiempo en que no está permitido cazar o pescar. Afirmación. 5, 200. Vocales. Fluído seriforme al revés). 6, En este día, en el día actual. Siglas mercantiles. Pronombre. 7, Dueño. Personaje bíblico (al revés). 8, Acción y efecto de redimir o redimirse.

Solución al anterior

HORIZONTALES. — 1, Colcótar. 2, Haz. Tire. 3, As. Aob. 4, Pla. 5, Baijases. 6, Esla. Ira. 7, Reol. Ar. 8, Pan. 9, Odiarian.

VERTICALES. — 1, Chambergo. 2, Oas. Ases. 3, Lz. Pilo. 4, Ella. Pa. 5, Ot. Ea. Par. 6, Tía. Si. Ni. 7, Aro. Era. 8, Rebasarán.

JEROGLIFICO

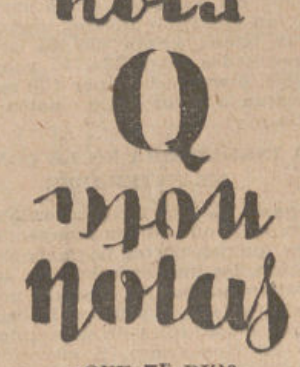

¿QUE TE DIO?

Solución al anterior: ME QUEDO

—Estas cerraduras en cinemascope son las preferidas por los mejores mayordomos.

¡Meta usted gol!

¡GOL! 1

Vamos a ver si nos puede decir quién es el director técnico de los seleccionados argentinos:

Tirado.
Stábile
Brandao.
Grillo.

¡GOL! 2

De los veintitrés campeonatos sudamericanos anteriores, ¿cuántos ganó Argentina?:

Ocho.
Diez.
Tres.
Cuatro.

¡GOL! 3

El mismo año que el Stade de Reims conquistó en Lisboa la Copa Latina fué eliminado de la Copa de Francia por un equipo que no pertenecía a Primera División. ¿Cuál?:

Nantes.
Caen.
Roubaix.
Angers.

Cada acierto supone un gol a su favor. Si usted consigue tres, ello constituye la más rotunda prueba de que posee una categoría mental análoga a la deportiva de Di Stéfano. Si consigue dos puede considerarse casi, casi, como un Kubala... Pero si no logra más que uno, no cabe duda de que le falta mucho camino por recorrer para convertirse en el buen aficionado deportivo. Y en caso, ¡ay!, de que no marcara ninguno, retírese a la caseta y cuelgue las botas.

SOLUCION. — Primero, Stábile; segundo, diez veces; y tercero, el Caen, de la Tercera División.

Ríos jugará en San Fernando, pero es probable la baja de Guerrero

Pahiño emplaza públicamente al presidente del Coruña para que rectifique unas declaraciones

Una nube de sanciones se ciernen sobre los díscolos juveniles guipuzcoanos

Ya está casi definido el equipo que el Granada presentará en San Fernando. Resuelta la duda del sustituto de Padilla, ahora surge de nuevo la vacilación sobre Guerrero. Ríos será quien completará la media, pero ahora la incógnita estriba en saber si se podrá contar con Guerrero, finalmente. Así, pues, el equipo de media para atrás formará así: Piris; Vicente, Baena, González; Almagro, Ríos. En caso de que Guerrero pudiera desplazarse, la única variación consistiría en sustituir a Rodríguez por Olalla, formando el resto del ataque como es ya habitual. Pero si no se pudiese contar con Guerrero, la vanguardia se alinearía en igual forma que en Madrid, es decir, Cea, Olalla, Rafa, Ríus, Rodríguez.

RIOS

Ayer se jugó en Los Cármenes un partido de entrenamiento para probar a los jugadores sobre los que había alguna duda. Por la mañana entrenaron todos los que tenían asegurado su puesto en el equipo. En el partido de la tarde, el Granada formó así: Santi; Quintín, Felipe, Remacho; Sueza, Ríos; Guerrita, Lopera, Rivera, Olalla, Candi. En la segunda parte, Candi sustituyó a Santi y el puesto de extremo izquierda fué cubierto por Fernandito. Ganó el Granada —bueno, un Granada con «incrustaciones» recreativistas— por cinco a dos. Marcaron Ríos, Olalla (2) y Lopera. Un tiro de Ríos se estrelló en el poste.

G. DE FRANCO-RECREATIVO

Y el próximo domingo, el Guardia de Franco frente al Recreativo. El Guardia de Franco es nuevo totalmente para el aficionado granadino. Se trata de un equipo joven, quo sin duda alguna planteará batalla a las huestes de Antonio Carmona.

PAHIÑO EMPLAZA PUBLICAMENTE AL PRESIDENTE DEL CLUB

LA CORUÑA, 15 (ALFIL). — Pahiño ha emplazado públicamente al presidente del Deportivo, señor Iglesias Varela, para que rectifique unas declaraciones en las que, después de anunciar que el citado jugador sería excluído del conjunto para lo que resta de temporada, le atribuía de manera concreta y terminante la máxima responsabilidad en la situación del equipo y en la existencia de rencillas entre los jugadores.

En unas declaraciones a la Prensa, Pahiño dijo que tales declaraciones son inexactas, cuando menos en un noventa por ciento, y que si antes del sábado el presidente del club no aclara las cosas satisfactoriamente, hablará él con toda claridad exponiendo a los aficionados la verdad de los hechos. «Trece años de vida profesional —agrega Pahiño— no pueden estar a merced de unas declaraciones como esas. Manifestó también que sus declaraciones, si el presidente no rectifica, serán de tal naturaleza que probablemente costarán la presidencia del Deportivo al señor Iglesias Varela.

El «caso» Pahiño mantiene en tensión a todos los aficionados que siguen sus incidencia con verdadero apasionamiento.

PINOS PUENTE-VALDERRUBIO

PINOS PUENTE, 15 (De nuestro corresponsal). — El próximo domingo se inicia el torneo «Copa Delegado». El club local se enfrentará con su «eterno rival», el Valderrubio. La directiva del Pinos Puente confía en que la afición responda al interés del partido, pues la situación económica del club es bastante delicada y necesita de un buen «refuerzo», que sólo la presencia de los aficionados en el campo podría darle .Podría suceder, pese a los grandes desvelos de la directiva, que el Pinos Puente no acabase de jugar el torneo por falta de medios económicos. Los aficionados tienen la palabra. Y sería pena que un club de tanto arraigo y solera en la provincia como el Pinos Puente, se viese forzado a retirarse de la competición.

NUBE DE SANCIONES

MADRID, 15 (ALFIL). — El crítico deportivo de «A B C» escribe, sobre «Una nube de sanciones se cierne sobre los díscolos juveniles guipuzcoanos», y dice entre otras cosas: «A pesar de tan incomprensibles cautelas arbitrales, los miembros del Comité habían visto, como miles de espectadores, lo ocurrido y velando por el exacto concepto de sus deberes, por el buen tono del fútbol aficionado y juvenil, llegaron a importantes decisiones. Una: inhabilitar a perpetuidad al defensa izquierdo Fontán, que, además de bracear, insultar y mostrar su insoportable destemplanza en muchas ocasiones, había dado a la vista de todo el mundo un rodillazo al árbitro donde la espalda pierde su honesto nombre. Otra: suspender a los jugadores guipuzcoanos, todos levantiscos y pendencieros, con la sola excepción del guardameta. Otra más: inhabilitar al preparador, señor Elizondo, para adiestrar en lo sucesivo a equipos y futbolistas juveniles».

—o—

LA PRUEBA PARIS-NIZA

VERGEZE (Francia), 15. (ALFIL).—Germain Derycke (Bélgica), ha retenido hoy el jersey blanco en la etapa de St. Etienne a Vergeze. Derycke cubrió los 250 kilómetros con un tiempo de 6 horas, 31 minutos, 32 segundos, venciendo a otros cuatro corredores en el "sprint" final.

YOUNG MARTIN IMPRESIONO EN MEJICO

Derribó a tres entrenadores

MEJICO, 15. (ALFIL).—Young Martin, de España, campeón europeo de los moscas, ha impresionado hoy a los aficionados al derribar a tres entrenadores, de cuatro con los que se enfrentó.

Los tres rivales cayeron fulminados por certeros ganchos de izquierda a la mandíbula. La sesión se desarrolló en el C. D. Hacienda, al aire libre, y la presenciaron unos mil aficionados.

Martin se enfrentará el domingo al campeón mejicano y norteamericano de los moscas, Memo Díaz, en la plaza El Toreo, en la última pelea a diez asaltos de una velada en la que habrá dos combates más, entre púgiles extranjeros y otras dos preliminares.

Tanto Martin como Díez buscan pelear con el campeón mundial, el argentino Pascual Pérez. El empresario Ochoa aseguró que si gana Díez traerá al argentino, a cualquier coste.

Miles de españoles están ansiosos por presenciar el combate, teniendo solamente una queja contra su compatriota: el haber adoptado el nombre de "Young", pese a ser madrileño cien por cien.

Las entradas se han vendido rápidamente y se considera que la capacidad de 36.000 asientos será suficiente para la demanda.

Martin y Díez se han venido entrenando diariamente en el mismo gimnasio haciéndolo el madrileño por la tarde y el mejicano por la mañana. Los dos se encuentran en perfectas condiciones y los cronistas consideran que el mejicano puede dar una sorpresa venciendo a su rival si emplea toda su valentía y táctica desde el primer momento.

SAXTON RECUPERO SU TITULO MUNDIAL

CHICAGO, 15. (ALFIL).—Johnny Saxton ha recuperado el título de campeón mundial de los "welter", al vencer a Carmen Basilio, por puntos, en un combate disputado en el estadio de esta capital.

—o—

El domingo, excursión a la Sierra

Aprovechando los días festivos 18 y 19, la sociedad "Sierra Nevada" organiza una excursión a la Sierra, en autobús, con salida de su local social, Ganivet, 2, a las ocho de la mañana.

Durante estos días funcionará el telesqui de la Hoya de la Mora, recordándose que los abonos para dicho telesqui pueden retirarse en la sociedad, todos los días de ocho y media a nueve y media de la noche, en secretaría.

—o—

VENDRA COPPI

MILAN, 15. (ALFIL).—El "as" ciclista italiano Fausto Coppi, ha manifestado hoy que definitivamente tomará parte en la Vuelta Ciclista a España.

LOS DEPORTES

La próxima semana comenzarán en Granada los VI Juegos Universitarios Nacionales

Participarán seiscientos deportistas

El señor Garrido Costela confía en que se batirán varias marcas nacionales

En la jefatura de deportes del SEU localizamos al señor Garrido Costela, jefe de dicho departamento. En realidad, no había otro sitio donde encontrarlo, porque estos días el señor Garrido Costela sólo vive para los preparativos y organización de los VI Juegos Universitarios nacionales, que en la próxima semana se celebrarán en nuestra ciudad.

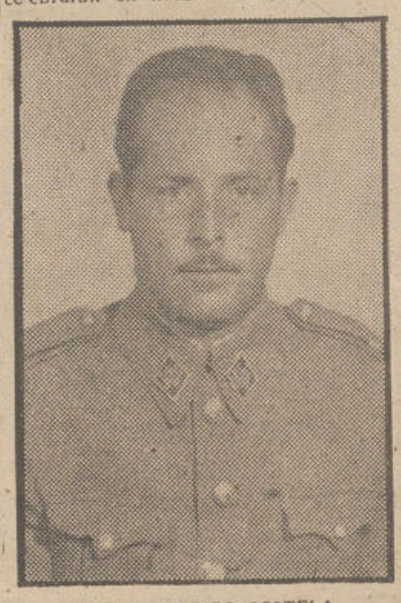

SEÑOR GARRIDO COSTELA

—¿Mucho trabajo?

—No falta. Hemos de encontrar alojamiento a seiscientos participantes en los Juegos; hay que acoplar horarios y fechas, y es preciso atender al buen estado de las pistas. Pero todos estos menesteres se realizan con agrado, pensando siempre en Granada.

—¿En qué ciudades se han celebrado los anteriores Juegos?

—En Madrid y Barcelona, nada más.

—¿Confía que Granada responda a la confianza que se ha depositado en ella?

—Sin duda alguna.

—¿Qué noticias tiene sobre los equipos participantes?

—No pueden ser mejores. En Granada actuarán los mejores equipos españoles de cada especialidad deportiva. No conviene olvidar que se trata de unos Juegos de carácter nacional.

—¿Vendrán algunos internacionales?

—Según mis noticias vendrán Colina y Trujillano, en baloncesto; Puigbó, en hockey sobre patines; Acebal, en balonmano. En tenis acudirán varios campeones nacionales, así como en otros deportes.

—¿Cuándo comienzan los Juegos?

—Las finales darán principio el día 21, pero mis informaciones son de que el domingo, día 18, contenderán los equipos de baloncesto —masculino y femenino de Granada y La Laguna (Canarias) para adquirir el derecho a pasar a la final.

—¿Tiene esperanza en la actuación de los equipos granadinos?

—Reconozco que los equipos que nos visitarán son muy fuertes y de gran calidad, pero los conjuntos deportivos de nuestro Distrito han alcanzado una buena forma y, no cabe duda, que la lucha resultará muy competida.

—¿Cree que se batirán algunas marcas nacionales?

—El atletismo cada año da nuevas figuras. Esto quiere decir que en Granada veremos derribar algunos récords españoles.

—¿Cómo ha sido señalar a nuestra ciudad como escenario de los Juegos?

—Muy sencillo. El afán de superación que anima todas las actividades del SEU granadino, llevó a nuestro jefe, señor Palomares Díaz, a solicitarlo de las jerarquías nacionales. Como una prueba de confianza se nos otorgó tal petición, dando ocasión a los granadinos a presenciar una competición de indudable interés.

—¿En qué terreno de juego se desarrollarán los Juegos?

—La mayoría de las competiciones se celebrarán en el Estadio de la Juventud, pero si fuese necesario recurriríamos a solicitar Los Cármenes y las pistas de la Real Sociedad de Tenis.

JOTAERE

ENFERMERA: Si ejerces tu profesión sin previamente haberte sindicado y colegiado, se te considera fuera de la ley.

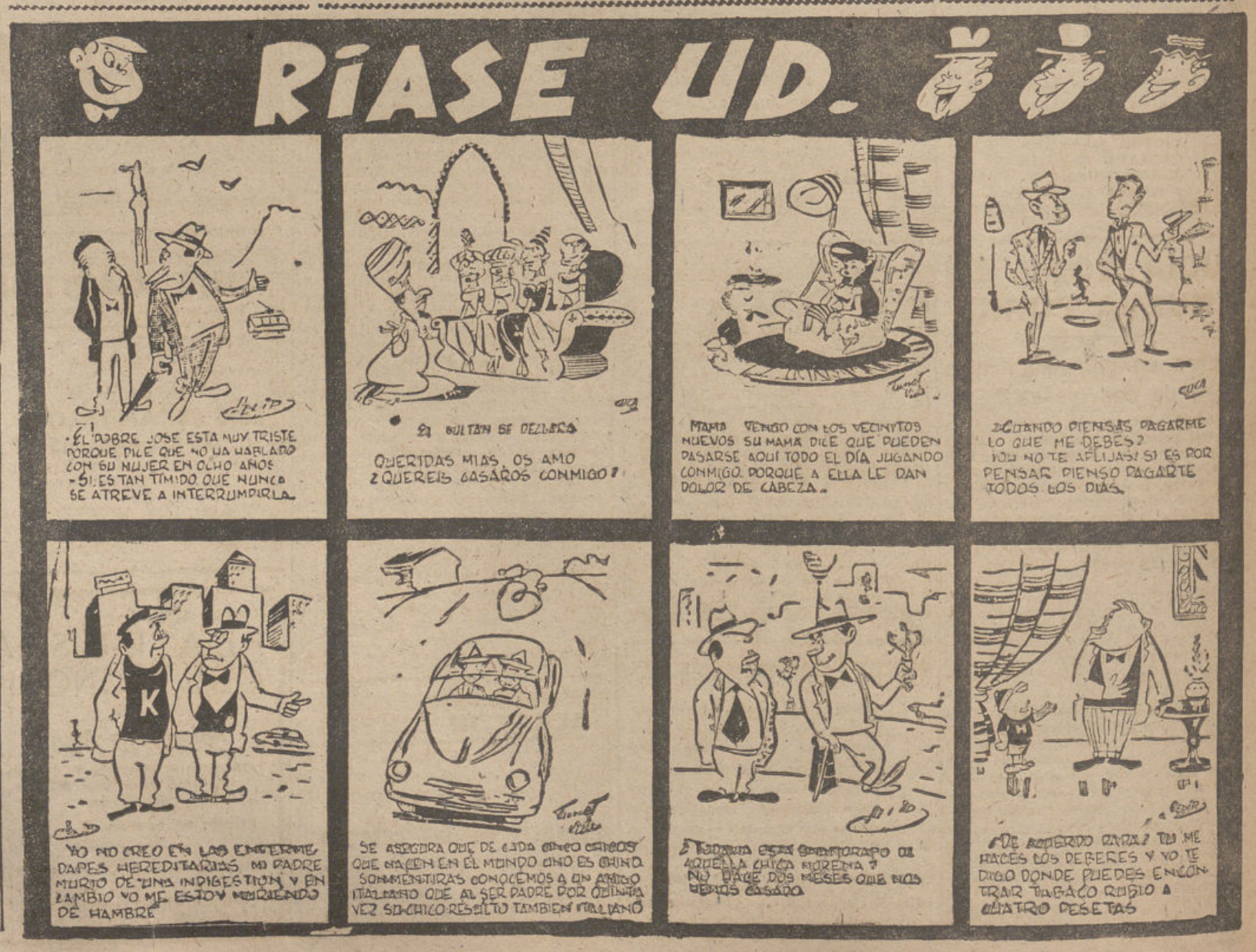

ALMAGRO

«TENGO EN MI BOLSILLO LA CARTA DE LIBERTAD»

Fué la condición que puso Pahiño cuando aceptó el cargo de entrenador del Coruña

Corrió por La Coruña, como reguero de pólvora, la noticia de la posible baja de Pahiño en el equipo de Riazor. También se aseguró en la Prensa que pasaría a formar en el Atlético de Madrid.

En primer lugar nos ponemos al habla con el secretario técnico del Deportivo de La Coruña, el antiguo internacional Chacho.

—¿Qué hay de cierto en el traspaso?

—Todavía no hay nada hecho. Pero, en efecto, aquí se ha hablado de eso...

—¿Podría ser?

—Todo sería cuestión de llegar a un acuerdo.

—¿Qué contrato tiene o tenía con ustedes?

—Esta temporada y una más.

AL HABLA CON PAHIÑO

Inmediatamente después nos ponemos al habla con Pahiño, que está en Valencia.

—¿Ha leído la noticia de su paso al Atlético?

—No sabía nada. ¿Se publicó en Madrid?

—Como run or simplemente. ¿Puedo confirmarlo?

—Prefiero ir por partes...

—Vamos por partes. ¿Está usted en libertad?

—Pues a ustedes, que siempre me han tratado con la mayor consideración, voy a decirles la verdad: cuando acepté el cargo de entrenador del Coruña puse como condición que me diesen la carta de libertad.

—¿Qué les pareció?

—Hablé con el presidente, discutimos la cuestión y hemos llegado a un acuerdo. Tengo en mi bolsillo esta carta de libertad.

VARIOS EQUIPOS

—¿Y va a utilizarla?

—Naturalmente. No continuaré ni una temporada más en el Deportivo. Bien entendido que les estoy muy agradecido, que se portaron muy bien conmigo y que estoy a gusto...

—¿A gusto con ese «boicot»?

—No hay tal boicot. Si existió cierta separación, ha sido más bien a raíz de hacerme entrenador del equipo. Todos saben que yo tengo unos principios morales muy sólidos y no podía hacer concesiones a nadie. Pero pasó ya esta situación, que fué desorbitada por algunos cronistas de La Coruña. En esta misma ciudad están arrepentidos... Pero precisaban una «cabeza de turco» y no podía ser otra que yo. No iban a echar las culpas a un pobre jugador de la reserva...

—¿Decidió su equipo de la temporada próxima?

—Tengo tres o cuatro proposiciones magníficas. Pero he de pensarlo todavía mucho...

—¿Qué equipos son?

—A ustedes... se lo diría. Pero no quiero adelantarme a los acontecimientos, y hasta ahora todos son rumores.

—¿Puede ser el Atlético de Madrid?

—¿Por qué no? Pero no hay nada de momento. Todo es cuestión de llegar a un acuerdo.

—¿No le preocupa su nuevo fichaje?

—Ahora, lo único que me interesa es que salga el Deportivo de esta apurada situación en que se encuentra. Después, con la carta de libertad en el bolsillo, ya hablaremos. Desde luego, quiero sacar el máximo partido posible a unas dos temporadas más que me quedan como jugador.

—¡Que tenga suerte, Pahiño!

¡GRANADINO!: Ha quedado abierta la suscripción de la Campaña de Invierno que espera tu donativo.

En Alicante echan de menos a Almagro

«ERA LA BASE PRINCIPAL DEL HERCULES», AFIRMA SU ENTRENADOR IRARAGORRI

«FUE UN GRAN ERROR DE LA DIRECTIVA DESPRENDERSE DE LOS MEJORES JUGADORES»

El Hércules ya está prácticamente en Segunda, escribe «Pueblo», de Madrid. ¿Por qué desciende? En reciente visita, un colega nuestro, alicantino, Isidro Vidal, nos expuso los problemas del equipo y posibles causas de la actual situación. El entrenador, Iraragorri, asume la «defensa».

Isidro Vidal es contundente en sus apreciaciones:

—Yo, dado como se han puesto las cosas al Hércules, dejé de ir a los partidos...

—Pero sigue la marcha del equipo.

—En la revista que dirijo, le dedico al fútbol un buen espacio semanal.

—¡Acuse usted!

—Es todo muy complejo, y habría mucho de que hablar...

—¿Y «acusar»?

—También, desde luego.

—Empecemos.

—Ahora, la situación económica que se les ha presentado es agobiante. La gente dejó de ir al fútbol. Ahora bien: encuentro un mérito al equipo...

—Algo es algo...

—Mérito relativo, claro: su enorme regularidad para mantenerse en el último puesto jornada tras jornada.

—Vamos a las causas reales.

—Primera: Directiva.

—Acuse usted...

—Su gran error al desprenderse de los mejores jugadores de que disponía y sustituirlos por otros de la cantera local pero todos profesionales ya.

—El dinero es preciso...

—En efecto. Eso creyeron ellos al hacer una política económica que ha traído estos resultados. Porque ahora ni tiene dinero el club, no posee aquellos buenos jugadores de que disponía antes.

* * *

Iraragorri se justifica:

—Descendemos por no haber metido goles. El equipo, aparentemente, hace bastante fútbol, pero después resulta poco efectivo en el terreno de lo real. No resuelven los partidos.

—Vamos por los errores...

—Uno de los primeros ha sido desprenderse de los buenos jugadores. Pazos, Almagro...eran la base principal. Otro error: fichar nada menos que a trece jugadores procedentes de la Segunda y Tercera División, y ninguno de ellos ha dado el esperado rendimiento.

—Usted aceptó el cargo de entrenador iniciada la Liga...

—Sí; llegué tarde. Acepté el cargo porque soy un deportista y estaba ilusionado con la posibilidad de sacar al equipo del atolladero. Jamás descendí a ningún equipo de categoría. Ya ve: pasé tres en el Bilbao..., pero aquí no hubo suerte...

—¿Pidió refuerzos?

—Sí, señor. Fedí jugadores, y no me los concedieron. Debió pesar el factor económico. Menos mal que el público y la Prensa han comprendido la situación, y no me echan las culpas de lo que ocurre...

—¿Falta público en La Viña?

—También es cierto. Aparte de nuestra mala clasificación, nos perjudica el hecho de que los equipos que nos visitan juegan una semana antes en Murcia, y allí acude la gente. El calendario ha influído mucho. Y nuestro puesto podía estar ocupado por la Leonesa ,el Murcia... Pero todos se ha.. reforzado mucho, menos nosotros, que no hemos podido.

—Haga una «defensa» usted...

—Que no abandonen al equipo y que acepten esta situación, el descenso, con serenidad.

—¿Se va usted del Hércules?

—Aún no sé nada. Mi concrato es hasta después de la temporada, y...

—...el tiempo lo dirá.

A PLAZOS Y CONTADO

RELOJES SUIZOS

Hasta 15 años de garantía. Envíos por Correo. Pida catálogo gratis.

INDUSTRIAL SUIZA

Apartado 85. Zamora

UNIVERSITARIO: Frente a las críticas se imponen los hechos reales. No te dejes influir por quienes, sin fundamento, se dedican a hablar mal de cosas que ignoran. Comprueba tú mismo la eficacia del Seguro Escolar, en caso de que necesites de sus servicios, acudiendo a la Mutualidad o a cualquier Delegación del Instituto Nacional de Previsión.

Un coñac FELIPE II

CATALUÑA, CAMPEON DE JUVENILES

Antes del partido Madrid-Hércules se jugó en el estadio de Chamartín la final del campeonato de fútbol juvenil, entre los equipos representativos de Cataluña y Guipúzcoa. El encuentro fué interesante, pero hubo escenas con protestas de los guipuzcoanos y zarandeos al árbitro. Al final, el capitán del "once" ganador recorre el césped a hombros de sus compañeros con el trofeo en alto.—(Fot. CONTRERAS).

MUNDO PINTORESCO

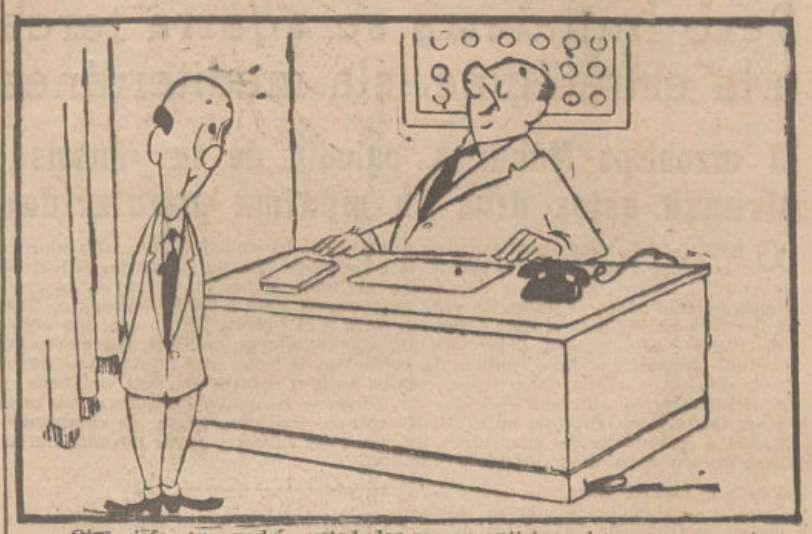

—Oiga, jefe, ¿no podría usted dar me un anticipo, ahora que aumentan los salarios?

CUESTION DE AÑOS Y DE VERDAD

—¿Cuántos años cuenta usted, señora?

—Cuento ciento veinticinco años.

—Muy bien. Ahora, diga los que no cuenta.

LADRILLOS NEUMATICOS

En los Estados Unidos acaban de ponerse a la venta ladrillos neumáticos de forma triangular. Son de material plástico y pueden ser inflados como los neumáticos de un automóvil. El Ejército los utiliza durante las maniobras para construir pequeños refugios.

CRUCIGRAMA

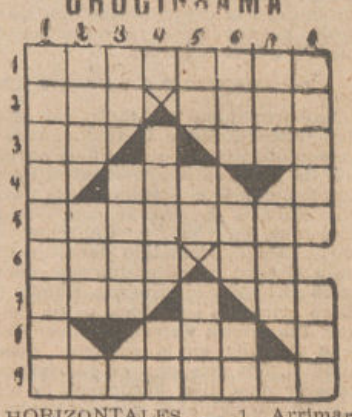

HORIZONTALES. — 1, Arrimar a cualquier parte una persona o cosa para defenderla de algún riesgo. 2, Cloruro de sodio. Mastica y traga un alimento. 3, Interjección. Regalo (al revés). 4, Gallo (pez). 5, Hiciesen nido las aves. 6, Parlecilla de agua u otro líquido, cuando tiene volúmen suficiente para desprenderse por su propio peso de aquello a que está adherido. Instrumento de labranza (al revés). 7, Agarradero. Negación. 8, Yunque de platero (al revés). 9, Compelan a uno a que haga o deje de hacer alguna cosa.

VERTICALES. — 1, Anillo de adorno en los cañones de artillería. 2, Ave carnívora, muy semejante al cuervo. Pronombre. 3, Artículo (al rev.). Pasaje de algún texto que se alega para prueba de lo que se dice o refiere. 4, Espacio de tiempo en que no está permitido cazar o pescar. Afirmación. 5, 200. Vocales. Flúido seriforme al revés). 6, En este día, en el día actual. Siglas mercantiles. Pronombre. 7, Dueño. Personaje bíblico (al revés). 8, Acción y efecto de redimir o redimirse.

Solución al anterior

HORIZONTALES. — 1, Colcótar. 2, Haz. Tire. 3, As. Aob. 4, Pla. 5, Bailases. 6, Esla. Ira. 7, Reol. Ar. 8, Pan. 9, Odiarían.

VERTICALES. — 1, Chambergo. 2, Oas. Ases. 3, Lz. Pilo. 4, Ella. Pa. 5, Ot. Ea. Par. 6, Tía. Sí. Ni. 7, Aro. Era. 8, Rebasarán.

JEROGLIFICO

nota

Q

nota

notas

¿QUE TE DIO?

Solución al anterior: ME QUEDO

—Estas cerraduras en cinemascope son las preferidas por los mejores mayordomos.

¡Meta usted gol!

¡GOL! 1

Vamos a ver si nos puede decir quién es el director técnico de los seleccionados argentinos:

Tirado.
Stábile
Brandao.
Grillo.

¡GOL! 2

De los veintitrés campeonatos sudamericanos anteriores, ¿cuántos ganó Argentina?:

Ocho.
Diez.
Tres.
Cuatro.

¡GOL! 3

El mismo año que el Stade de Reims conquistó en Lisboa la Copa Latina fué eliminado de la Copa de Francia por un equipo que no pertenecía a Primera División. ¿Cuál?:

Nantes.
Caen.
Roubaix.
Angers.

Cada acierto supone un gol a su favor. Si usted consigue tres, ello constituye la más rotunda prueba de que posee una categoría mental análoga a la deportiva de Di Stéfano. Si consigue dos puede considerarse casi, casi, como un Kubala... Pero si no logra más que uno, no cabe duda de que le falta mucho camino por recorrer para convertirse en el buen aficionado deportivo. Y en caso, ¡ay!, de que no marcara ninguno, retírese a la caseta y cuelgue las botas.

SOLUCION. — Primero, Stábile; segundo, diez veces; y tercero, el Caen, de la Tercera División.

PATRIA
OFICIOS, 10 -- APARTADO DE CORREOS 76

Cuatro veces le ha sido ofrecida la independencia a Chipre

Pero Inglaterra se agarra terca a la estratégica isla mediterránea

El arzobispo Makarios, paladín de la «Enosis», alcanza estos días su máxima popularidad

GRECIA, la aliada tradicional de Inglaterra, ha retirado su embajador en Londres. Las causas de ello es la pugna por una de las perlas del Mediterráneo: Chipre, la isla de Afrodita y del hada Melusina. Chipre es un excelente bocado desde el punto de vista estratégico. Está a 60 kilómetros de Turquía, 360 de Egipto, y más cerca de Siria y el Oriente Medio que Santander de Bilbao. Ello explica perfectamente que Inglaterra, en 1878, por medio del tratado de San Estéfano, pidiera la cesión de la isla, so pretexto que dicho convenio ponía al mar Negro y su cuenca bajo el control absoluto de Rusia, y el débil imperio otomano —dueño de Chipre— no podía garantizar los intereses de la Gran Bretaña en el Mediterráneo. Por otra parte, se comprometieron a garantizar las posesiones asiáticas del sultán y pagar noventa mil libras de oro anuales al Gobierno otomano.

Desde el primer momento quedó claro que los chipriotas preferían unirse a Grecia al Gobierno, más o menos paternal, de sus ocupantes, extranjeros. Cuando, en 1878, desembarcó en Chipre el general Wolesley para asumir el control de la isla, fué acogido por estas palabras: «Solamente aceptamos este cambio con la esperanza de que los ingleses nos ayudarán a reunirnos con nuestra patria helena».

PROMETER NO CUESTA NADA

Los ocupantes, por tanto, no se hacían ilusiones sobre la fidelidad de su base militar, por lo que, el 5 de noviembré, de 1914, se la anexionaron pura y simplemente bajo pretexto de la guerra que acababa de estallar con Turquía. Gladstone, en 1898, y Churchill, en 1907, habían prometido devolver Chipre a Grecia, promesa que fué renovada en 1915 por sir Francis Elliott, ministro británico en Atenas, a fin de lograr que Grecia entrara a favor de la Gran Bretaña en la primera guerra mundial. Los griegos, que querían permanecer neutrales, declinaron la oferta y, al año siguiente, cuando Venizelos les hizo entrar en la guerra, los ingleses se «olvidaron» de renovar su ofrecimiento.

Hace cuarenta años y ahora, la disculpa inglesa para no permitir la «enosis» con Grecia consiste en que han de proteger la minoría turca de la isla. Pero el caso es que la mayor parte de los chipriotas, 370.000, son de origen griego ,contra sólo 80.000 de origen turco. Y, como veremos más adelante, los plebiscitos han sido concluyentes a favor del retorno a Grecia.

En 1919, los chipriotas, exasperados por el abandono en que les tenía Inglaterra, se sublevaron. Doscientos de los quinientos noventa y ocho poblados de la isla fueron incendiados, así como la residencia del gobernador general. La represión fué implacable. Diez jefes nacionalistas fueron desterrados, dos mil personas encarceladas y el cónsul de Grecia, expulsado. En 1925, el estatuto de la isla fué modificado en el sentido de declararla colonia inglesa.

En 1941, en plena segunda guerra mundial, Mr. Eden fué enviado a Atenas por Churchill para galvanizar a los resistentes griegos. El primer ministro griego de entonces, señor Kortysis, aprovechó la ocasión para recordarle Chipre, y Mr. Eden, le mostró un telegrama de Londres prometiendo que la cuestión sería discutida «después de la guerra». Una promesa análoga fué hecha al rey Jorge II unos meses más tarde.

Sin embargo, incluso, hubo que esperar hasta 1943 para que dulcificaran un tanto el Estatuto de la isla. Pero los diversos proyectos de Constitución propuestos por los ingleses en 1941, prohibían a los chipriotas fijar un nuevo Estatuto, y el 12 de agosto de 1948, el gobernador británico decidió la disolución del Parlamento. En enero de 1950, un plebiscito oficioso, organizado por la Iglesia griega dió los siguientes resultados sobre 224.747 votantes: 215.000, ó sea, el 97,7 por 100 se pronunciaron a favor de la unión con Grecia.

A INGLATERRA NO LE CONVIENE ENTERARSE

A pesar de esta incontrovertible votación, en la que habían intervenido las cuatro quintas partes de la población de la isla, los ingleses rehusaron tomar medidas más liberales. Después, no obstante la visita de la princesa Isabel, hoy reina de Inglaterra, y de su marido, antiguo príncipe griego, la situación no ha mejorado. Los chipriotas han multiplicado las gestiones cerca de la ONU, arguyendo el derecho de los pueblos a disponer de sí mismos. La situación se ha complicado aún más porque los comunistas no han desaprovechado la ocasión para reclamar, no la unión a Grecia, sino la autonomía pura y simple.

El periódico «The Times» siempre opuesto a la «Enosis» —palabra que aparece como un grito de libertad sobre gran parte de los muros de la isla— sigue proclamando el interés de Inglaterra en defender los derechos de la minoría turca. Pero la verdadera razón —argumentan los griegos— es que Chipre constituye un maravilloso portaaviones para servir de escala avanzada a los aparatos que operen en el sector del Cáucaso y mar Negro. La intransigencia inglesa es aún más paradójica recordando que la Gran Bretaña no ha vacilado en concetler la independencia a las atrasadas poblaciones de Birmania, la India y hasta los beduínos, de Cirenaica.

Incluso, la conciencia de los particulares, en Inglaterra, está removida. Muchos británicos estiman que su país se honraría renovando el gesto generoso de Gladstone, que en 1860 cedió las islas jónicas a Grecia, sobre todo considerando que Chipre es griega, tradicional y culturalmente, hace más de tres siglos.

UN HOMBRE FIRMA EN ENCARNADO

Terminaremos con un retrato en cuatro rasgos del hombre que figura a la cabeza del movimiento chipriota liberador; es decir, del arzobispo Makarios. Pertenece a una familia de campesinos modestos, y nació en Apo Panayia el 13 de agosto de 1913. Apo es una pequeña aldea cercana a Pafos, donde la mitología griega sitúa la aparición de Venus saliendo del mar. Hizo su noviciado en Kykkos un monasterio perdido en las montañas del Oes-

Desde tiempos remotos, Chipre, la tercera isla del Mediterráneo por su extensión —tiene cerca de diez mil kilómetros cuadrados—, ha sido el bastión más importante del helenismo. Chipre es griega desde que la raza helénica llegó a existir en el Egeo. Allí fueron descubiertas las inscripciones griegas más antiguas que se conocen; y la lengua de los viejos chipriotas está considerada como la forma más antigua del griego. El erudito británico Stanley Casson ha podido escribir, en su obra «Ancient Cyprus»: «Chipre conservaba más cualidades griegas que ninguna otra región del mundo griego». Pero, Chipre, es hoy, todavía, una colonia británica. Disraeli, que ha sido el político inglés más importante en la edificación del imperio británico, escribió, a la vuelta de un viaje por Oriente: «Chipre debe ser inglesa, y lo será». En efecto, en 1878, fué cedida a Inglaterra, y anexionada por ésta en 1914. Once años después fué declarada colonia inglesa. En los últimos sesenta años, los chipriotas se han esforzado, una y otra vez, en conseguir, no una autarquía absoluta, sino, pura y simplemente, la unión con sus hermanos de raza, de idioma y de corazón, es decir, con los griegos. Mas los ingleses no se resignan a perder esta magnífica posición militar en el Mediterráneo oriental, a dos pasos del canal de Suez y del Oriente Medio. El campeón de la «Enosis» (unión) con Grecia, es el arzobispo Makarios, todavía joven —tiene 42 años— al que han encarcelado los ingleses el viernes pasado. La historia de la lucha por la autodeterminación de su pueblo llevada a cabo por este hombre enérgico y voluntarioso es el motivo del presente reportaje.

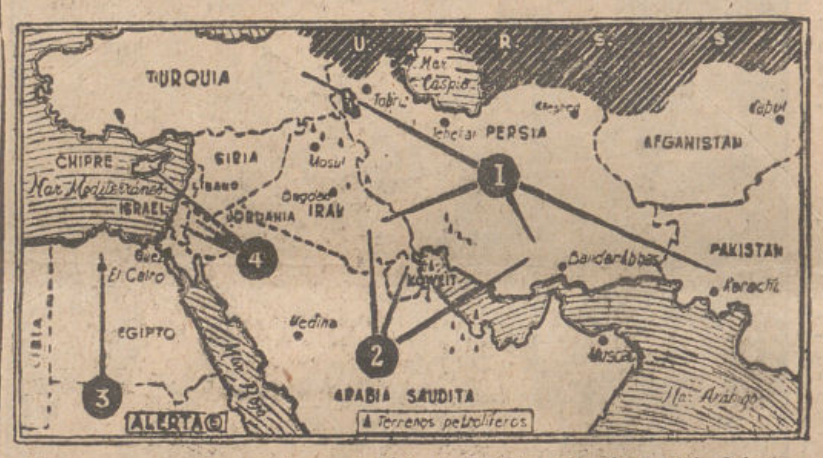

Nuestro mapa muestra en forma gráfica la caliente actualidad del Oriente Medio. Las cuatro fechas del (1) señalan los cuatro miembros del pacto anticomunista de Bagdad. El (2) indica los países petrolíferos aliados de Inglaterra. El (3) apunta a Egipto, eje del movimiento panárabe. El (4), en fin, muestra en Chipre, Jordania e Israel los puntos en que los acontecimientos están más al rojo.

La deportación del arzobispo Makarios por las autoridades inglesas ha provocado sucesivas oleadas de protesta tanto en Chipre como en Grecia. Tras la retirada del embajador griego, en Londres, los estudiantes chipriotas se han manifestado violentamente. El desorden se ha adueñado de las calles de la isla mediterránea y las autoridades inglesas se ven impotentes para contener la indignación producida por su desconcertante medida. En la fotografía, una manifestación de dos mil estudiantes, en Salónica, marchando hacia el consulado inglés, al que no pudieron llegar por impedírselo la Policía. (Fot. Keystone-Nemes).

Chipre es griega desde que la raza helénica llegó a existir en el Egeo

Makarios (42 años) firma siempre con tinta roja

te, y en su austera soledad se afirmó su vocación religiosa. Y su vocación política. Todavía aparecen, en un muro del monasterio las letras de «Enosis» toscamente trazadas con un cuchillo y rubricadas con las iniciales del futuro arzobispo.

En Chipre, el jefe de la Iglesia es elegido por los fieles, y en octubre de 1950, cuando la silla arzobispal se encontró vacante, se hallaron en las urnas tantos votos con el nombre de Makarios como votantes había. Más que un triunfo personal era un plebiscito que anunciaba a los ingleses los días difíciles que han llegado.

Un periodista que le ha visitado cuenta que vive en una modesta residencia, cuya arquitectura evoca la de los presbiterios del campo. En el patio, en el extremo de un mástil, ondea al viento la bandera griega, que se halla, por otra parte, en todas las iglesias de la isla. El azbobispo tiene dos habitaciones, solamente, a su disposición. Una es su cuarto, donde se le lleva su frugar yantar; la otra, es su despacho, donde atenúan la austeridad del lugar un trono representando la Virgen y el Niño, y una reproducción de la célebre Crucifixión de nuestro compatriota Salvador Dalí.

Makarios recibe cartas del mundo entero, y, también, numerosos recortes de periódicos, porque lee todo lo que se publica acerca del problema de Chipre. Escribe con bolígrafos de diferentes colores, pero sólo firma con tinta roja en gracia a una antigua tradición.

En el siglo VII, los chipriotas descubrieron en su isla, cerca de Famagusta, la tumba de San Bernabé, que había llegado allí acompañado de San Pablo, y ofrecieron los restos al emperador de Bizancio, y éste, en señal de reconocimiento, autorizó la independencia absoluta de la Iglesia chipriota, y acordó a su jefe un privilegio que hasta entonces, sólo había sido suyo: el firmar con tinta roja.

Por cierto que esta distinción suscitó los celos de un gobernador inglés de la isla, sir Ronald Storss, que una mañana firmó todos los documentos oficiales con tinta encarnada. Algunos meses más tarde —fué en 1931— los chipriotas se sublevaban e incendiaban su residencia.

En realidad, sólo se trataba de una de las acostumbradas explosiones de cólera que agitaban periódicamente, a los habitantes de la isla, cuando descubren su impotencia para sacudirse el yugo británico, pero los chipriotas supersticiosos siempre creyeron se trataba de un castigo de la Providencia a la sacrílega iniciativa de sir Ronald.

GUILLERMO ORTIZ

LOS TOROS SON FOTOGENICOS

Por Rafael GARCIA SERRANO

ALGUNOS espectadores salían haciéndose cruces la noche del estreno de «Tarde de toros» porque, finalmente, la primera gran película española sobre tema taurino llevase la firma un tanto extraña de Ladislao Vajda. «Tenía que venir un extranjero a enseñarnos», decían los tales espectadores en señal de asombro y reconocimiento. La verdad es que Vajda no es un extranjero, porque no extraña nada español, porque se ha sumergido, oficial y artísticamente, en pura y simple españolidad, y esto con una discreta y silenciosa actitud que contrasta notablemente con la música de atabales y pífanos que suelen acompañar el cambio de nacionalidad de algunos futbolistas, pongamos por ejemplo. El «curriculum» peliculero de Vajda es muy amplio y vario, pero en sus años españoles, y aún antes de que decidiese con seriedad y vocación, casi sacramentalmente, adoptar la nacionalidad nuestra, ya se le adivinaba una clara tendencia a dejarse llevar por la magia de nuestros temas específicamente originales. Primero tocó la gaita —la gaita y la lira— con «Ronda española», de la que estaría feo que yo dijese algo porque llevo el cincuenta por ciento en la responsabilidad del guión. Luego se fué por las abruptas serranías del folklore andaluz y jaquetón y nos entregó «Carne de horca», una novela cinematográfica del bandolerismo en la que no había ni tanto así de pandereta, reverencia al tópico y eso, sino más bien todo lo contrario. Quien esperase encontrar en la versión bandolera de Santugini algo de los folletines dominicales de «Los siete niños», quien creyese que Vajda iba a entonar fandanguillos laudatorios de los reyes de la sierra, se equivocó de medio a medio. En todo caso vimos un «wettern» de los buenos situado precisamente en Andalucía y entre los bajos fondos decimonónicos, patilludos y caballistas. Desde la grave y alegre guitarra de los Coros y Danzas hasta esta «Tarde de toros» que ha llenado de luz el más lechoso, gris y frío invierno del siglo, pasando por «Carne de horca», Vajda ha ido haciendo sonar una a una varias de las más resonantes teclas españolas, y no incluímos entre ellas, por pertenecer al repertorio universal, «Marcelino, Pan y Vino», el prodigioso cuento de José María Sánchez-Silva que él tradujo acertadamente a la pantalla, aunque también cabría decir de «Marcelino» que es una película católica a la española, con la exaltación trascendente del tema milagrero, y aún más, con la sutilización más fina, literaria y delicada del tema de la madre y de la Virgen.

Vajda, pues, es tan español como el Greco, como Spínola o como Farnesio. Su aprendizaje mundial le ha servido para penetrar con más hondura en la verdad de nuestra baraja de asuntos y problemas, a estas alturas, se hace difícil encontrar un director español que haya emprendido con más velocidad y fortuna la «españolización» de nuestro cine, sin que esto quiera decir que no haya algunos bien destacados en esta tarea, por ejemplo Rafael Gil y José Luis Sáenz de Heredia. Nuestro cine, no nos engaña, anda en mantillas, pero por vez primera estas mantillas no son mantones de Manila, andadores folklóricos de tercera categoría o «tacatacas» de la currinchería de moda. El cine español ya no copia, el cine español inventa, y el nombre de Ladislao —que después de todo es nombre de chotis, y el chotis es muy castizo aunque tenga el origen tan escocés como húngaro es el de Vajda— está ya en la buena línea de los actuales creadores de nuestro séptimo arte.

El guión de «Tarde de toros» difícilmente hubiese sido aceptado por un director al uso, porque en él no hay ni una sola duquesa, ni media bailarina gitana, ni se escuchan soleares en el tendido, ni la competencia de los diestros en el ruedo se extiende a la alcoba para terminar en la enfermería, con mucha sangre y cosas así. «Tarde de toros» es una tarde de toros como otra cualquiera; los toreros son toreros, unos hombres que se visten de luces para ganar su pan y su gloria, y no hay entre las mujeres de la película ni una sola que vaya de penitente en la cofradía de la Esperanza, ni siquiera una que cante saetas en Triana. Y sin embargo, en «Tarde de toros» está todo el planeta taurino, o al menos una buena porción de él, la suficiente para lograr una extraordinaria película que dará la vuelta al mundo con el victorioso color de un cartel de feria.

Reyles es un novelista uruguayo, creo que uruguayo; Montherland y Peyré son dos estupendos escritores franceses, y a esa terna de espadas literarias debemos las tres mejores novelas taurinas: «El embrujo de Sevilla», «Los bestiarios» y «Sang et luliéres». Pero si yo tuviera que comprar «Tarde de toros» con su equivalente literario me acercaría hasta mi gran favorito, el señor Hemingway, que aún sigue debiéndonos la novela de los corredores de San Fermín que se fueron a la guerra, y elegiría uno de sus títulos, «Muerte en la tarde», para encajar la nueva película de Vajda en unas vidas paralelas del cine y la literatura. «Muerto en la tarde» y «Tarde de toros» son dos espléndidos reportajes. Dos reportajes perfectos.

En todo esto, tan solar y radiante, iba pensando mientras la nieve de Madrid se deshacía bajo el agua en la noche del estreno de «Tarde de toros». Me pareció, de repente, como si la primavera hubiese adelantado su llegada.

(Prohibida la reproducción)