BIBLIOTECA MUNICIPAL
Jerez de la Frontera

DIRECCIÓN, REDACCIÓN ADMINISTRACIÓN Y TALLERES
Cardenal Herrero, 2.-Trpdo
Teléfono 2008
Precio de este ejemplar,
10 CENTIMOS

AYER

JEREZ DE LA FRONTERA : SABADO 3 DE NOVIEMBRE DE 1951 : Núm. 5.547 : Año XVI

Edición para Jerez

ARMAS ATOMICAS EN SERIE

WASHINGTON, 2. -- Armas técnicas atómicas estarán disponibles para los campos de batalla en los próximos años y en importantes cantidades, dijo hoy ante los periodistas el secretario norteamericano de Aviación, Thomas K. Finnletter.--Efe.

El Caudillo recibió en El Pardo al ministro de Asuntos Exteriores del Paraguay

Los ministros paraguayos salieron ayer para París

MADRID, 2. — Esta mañana en el Palacio de El Pardo, S. E. el Jefe del Estado recibió en audiencia especial al ministro de Relaciones Exteriores y Culto del Paraguay, don Leonardo Ocampos, quien llegó al Palacio acompañado del introductor de Embajadores, barón de las Torres.

Durante el acto de presentación del ministro a S. E. se hallaban en el despacho el ministro de Asuntos Exteriores, señor Martín Artajo; jefe de la Casa Civil; embajador del Paraguay en España, Sr Arzá; embajador del Paraguay, Sr. Moreno González; jefe del Gabinete Diplomático, señor Zulueta; alto personal de la Casa y ayudantes de servicio.

El ministro, señor Ocampos, tuvo una cordial entrevista con el Caudillo, a la que asistieron los señores Martín Artajo, Arza y Moreno González.-Efe.

LOS MINISTROS PARAGUAYOS SALEN DE MADRID EN EL TALGO

MADRID, 2. — Al mediodía de hoy ha salido en el Talgo, con dirección a San Sebastián, el ministro de Relaciones Exteriores y Culto del Paraguay, don Guillermo Ocampos, acompañado del embajador y delegado del Paraguay en la ONU, don José Antonio Moreno González, y del embajador en Madrid y miembro también de la delegación paraguaya en la ONU, don José Zacarías Arza.

Las ilustres personalidades paraguayas fueron despedidas en la estación del Norte por los ministros de Asuntos Exteriores y de Justicia, señores Martín Artajo e Iturmendi, y otras personalidades

El doctor Ocampos y sus acompañantes pernoctarán en San Sebastián, de donde saldrán mañana para asistir a la reunión de la Asamblea General de la ONU.

Ayer tarde, los ministros

(Pasa a la página 8)

INGLATERRA levantó el "bloqueo del petróleo" en Egipto

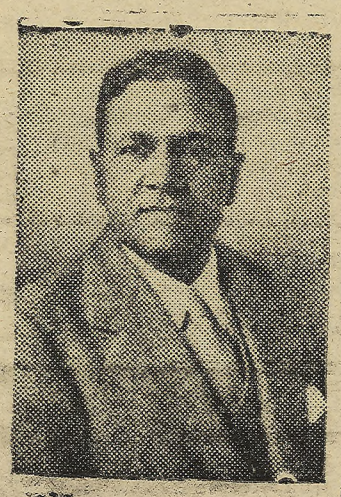

NUEVO DELEGADO EN LA ONU

Channing H. Tobias, que acaba de ser nombrado delegado norteamericano en la próxima Asamblea General de las Naciones Unidas que va a inaugurarse en París.

Eden se entrevistará con Din Bajá en París

Llegan más refuerzos británicos a la zona del Canal

EL CAIRO, 2.—(Urgente).--Las autoridades británicas han levantado el "bloqueo del petróleo" que habían acordado y han anunciado que permitirán los envíos por carretera desde la zona del Canal de Suez a El Cairo.

Virtualmente todo el "fuel-oil" que recibe Egipto de Oriente Medio llega a través del Canal.—Efe.

EDEN SE ENTREVISTARA CON DIN BAJA EN PARIS

LONDRES, 2.—El ministro británico de Asuntos Exteriores, Anthony Eden, y su colega egipcio, Salah El Din Bajá, se reunirán probablemente en breve en París para tratar de la disputa anglo

(Pasa a la página 8)

EL MINISTRO de TRABAJO SALE PARA SEVILLA

Asistirá a diversos actos sociales

MADRID, 2. — Ha marchado esta noche a Sevilla el ministro de Trabajo, don José Antonio Girón de Velasco, a quien acompaña el delegado nacional de Sindicatos, don José Solís Ruiz, al objeto de asistir a diversos actos de tipo social que se celebrarán en la referida capital andaluza. — Cifra.

EL DIRECTOR GENERAL DE PREVISION, EN SEVILLA

SEVILLA, 2. — Con el fin de

(Pasa a la página 8)

Se reciben en las Cortes los presupuestos generales del Estado

A 22 mil millones ascienden los gastos y a 20 mil millones los ingresos

MADRID, 2. — En las Cortes se ha recibido ya el texto de los Presupuestos Generales del Estado. Las cifras de los gastos importan: Obligaciones generales del Estado, 4.325.556,735,05! Obligaciones de los Departamentos ministeriales pesetas 18.400.089.785,45, lo que suman total de gastos de pesetas 22.745.646.520,51.

Los ingresos importan pesetas 20.751.800.00,00.

Inmediatamente se repartirá

(Pasa a la página 8)

Madrid: Un momento del agasajo ofrecido por los señores Ocampos y Enciso a las autoridades españolas y personalidades paraguayas residentes en esta capital, en el transcurso del cual le fué impuesta al ministro de Asuntos Exteriores español, señor Martín Artajo, una condecoración de aquel país. También estuvieron presentes los ministros de Justicia y Educación. — (Cifra)

Ridgway y el pueblo japonés

El general Matthehw B. Ridgway, acompañado de su esposa en el curso de la visita que realizaron a Nanao, localidad próxima a Tokio

Churchill, reduce la ración de carne

Se cree que el Jefe conservador visitará a Truman el mes que viene

LONDRES, 2.—El Gobierno conservador de Winston Churchill, ha reducido de nuevo la ración de carne a los ingleses con el anuncio de que, a partir del 11 de este mes, la actual ración se reducirá del equivalente de un chelín diez peniques a un chelín cinco peniques.—Efe.

—o—

LONDRES, 2.—El jefe del Gobierno británico, Churchill, ha iniciado una serie de conferencias anglo-norteamericanas, de "alto nivel" que desembocarán en el mes que viene a una visita de Churchill al Presidente Truman, en Washington.

Averell Harriman, el principal "Comodín" del Presidente Truman y viejo amigo de

(Pasa a la página 8)

PASO el Día de Difuntos. En todos los templos de la ciudad hubo una gran concurrencia de fieles que asistieron a los oficios del día. Una comisión del Ayuntamiento, así como de los establecimientos militares de la ciudad se trasladaron a los cementerios para dedicar piadosos sufragios a los que ofrendaron su vida por Dios y por España en el glorioso Movimiento Nacional.

Un día espléndido en lo meteorológico. El paisaje de la calle con las manchas de color de los amarillos, rojos y violáceos de los crisantemos deambulantes bajo el intenso azul del cielo, que parece que quiere despistar el agua.

La vida de la ciudad transcurrió en sus pequeños detalles cotidianos como en un recuerdo de primavera. Ni calor, ni frío, esa temperatura con la que quizá tengamos la deuda del reclamo.

Al filo de la madrugada, mientras en muchas ciudades de España llegaron los fríos, impunemente por las calles jerezanas podemos dar fe que se puede circular despacio y sin sombrero. Y casi a la mediación del otoño--descartando la broma a destiempo del fresco que nos llegó de las pasadas nevadas--esto ya es una marca.

URBANO.

- VIDA RELIGIOSA -

SANTO DEL DIA. — San Fileas, primer sábado de mes.

JUBILEO CIRCULAR. — Hoy y mañana: RR. Santa María de Gracia.

CULTOS

EN LA MERCED. — A las siete y media el ejercicio de la sabatina en honor de nuestra amantísima Patrona.

EN EL CARMEN. — A las siete y media de la tarde el ejercicio de la Salve con asistencia de la Hermandad de Caballeros de Nuestra Señora del Carmen Coronada.

ADO ACION NOCTURNA

Vigilia del primer turno en la iglesia de los Remedios.

Dará comienzo a las 10 de la noche de hoy, celebrándose la Santa Misa a las cinco y media de la mañana del domingo.

IGLESIA DE MARIA REPARADORA

Hoy tendrá lugar en esta iglesia el ejercicio de la Hora Santa de Reparación Mariana con arreglo al siguiente orden:

Felicitación Sabatina cantada.

Acto de reparación.

Profesión de esclavitud Mariana.

Sermón predicado por don Juan Torres Silva.

Bendición con el Santísimo.

Salve cantada.

NOVENAS DE ANIMAS

EN SAN DIONISIO. — Dará comienzo a las 8 de la tarde. Misa rezada a las 8 y media.

EN LOS DESAMPARADOS. — A las ocho de la noche.

EN SAN MATEO.—A las 7 y media de la tarde, con plática por el señor cura párroco. Todos los días a las nueve misa cantada de requiem.

EN LAS ANGUSTIAS.—A las 7 de la tarde, con plática, por el beneficiado de la Colegiata, don Juan Torres Silva.

EN LA MERCED.—A las siete y media de la tarde, predicando un P. Mercedario de esta Comunidad.

EN SAN IGNACIO. — Cultos del mes de Animas, organizado por la Congregación de la Buena Muerte, comenzando el ejercicio a las siete y media de la tarde.

EN SAN MARCOS.—A las siete de la tarde, con sermón por el señor cura.

EN SAN LUCAS.—A las ocho de la noche.

Por la mañana, misa a las ocho y media.

EN EL CARMEN. — A las siete y media de la tarde, con sermón por los RR. PP. fray Rafael Rangel y fray Gonzalo Herrero, C. C.

EN SANTO DOMINGO

Solemne triduo en honor del Beato Martín de Porres. — Hoy dará principio el triduo que al Beato Martín de Porres, O. P., el maravilloso enfermero, padre de los pobres, socorro de los necesitados, cuyo conocimiento y devoción va extendiéndose, no sólo por toda la América, singularmente Estados Unidos, sino también por la China, India y Africa, con el signo sobrenatural de un apostolado universal. Sus devotos de Jerez, cada día más numerosos, invitan a los cultos, que consistirán en misa solemne a las ocho de la mañana y cultos, con sermón, a las siete y media.

4 de noviembre: "¡Animo, ánimo, hijas mías! Acuérdense que no da Dios más trabajos de los que se pueden sufrir, y que está Su Majestad con los tribulados."--Santa Teresa de Jesús

EL DIA DE DIFUNTOS

LOS OFICIOS DEL DIA. -- VISITAS A LOS CEMENTERIOS

El día de ayer, dedicado por la iglesia a la conmemoración de los Fieles Difuntos, celebráronse en todos los templos de la ciudad los cultos propios del día, viéndose todos ellos, desde muy de mañana abarrotados de fieles.

La concurrencia de devotos fué realmente extraordinaria en las iglesias parroquiales y conventuales, donde el acceso a las mismas se hacía poco menos que imposible.

En ambos Cementerios celebráronse las misas anunciadas, y el desfile de personas fué incesante durante todo el día para orar ante las tumbas donde reposan sus seres queridos, viéndose todas totalmente cubiertas de flores y coronas.

EN EL CEMENTERIO DE SANTO DOMINGO

A las doce de la mañana se personaron en el Cementerio Católico de la calle Santo Domingo, el señor presidente de la Comisión de Beneficencia, Sanidad y Cementerios, don Antonio Porro Guerrero; teniente de alcalde, don Juan Guerrero Ortiz, acompañados por el capellán de la ciudad, reverendo padre fray Manuel Fernández, asistidos por el jefe del Negociado de dicha Comisión, don Antonio Maldonado Sierra, rezándose un responso ante las tumbas que guardan los restos mortales de cuantos ofrendaron sus vidas por Dios y por España en el Glorioso Movimiento Nacional y donde previamente se habían colocado sendas coronas.

A continuación, el capellán de la ciudad rezó un responso por cuantos yacen en dicho sagrado lugar.

POR LOS MILITARES FALLECIDOS

También hubo misa en el Segundo Depósito de Sementales, oficiada por el capellán párroco, don Manuel Becerra, asistiendo el primer jefe don Julio Redondo, otros jefes, oficiales y tropa.

Por la tarde, a las cinco y media, visita al Cementerio y acompañado el párroco castrense de la plaza por varios soldados, se rezó responso en los distintos panteones castrenses, como igualmente en las sepulturas de militares y familiares.

A este piadoso acto se unieron muchos fieles que se asociaban al sentimiento de las familias de los cristianamente fallecidos.

FRENTE DE JUVENTUDES

SECCION COMARCAL DE CENTROS DE ENSEÑANZAS

Esta Sección Comarcal de Centros de Enseanza invita a los señores directores y profesores de todos los Centros docentes de la localidad, a la inauguración de la Escuela de Aeromodelismo del Frente de Juventudes, que tendrá lugar en el Grupo Escolar Isabel la Católica, sito en la Barriada José Antonio Girón, a las 12,30 horas del domingo 4 del actual.

AYUDANTIA COMARCAL

Todos los camaradas encuadrados en las Centurias de Falanges Juveniles de Franco, se encontrarán en nuestro Hogar Rural a las 10 horas de mañana domingo, con objeto de tomar parte en los actos que se celebrarán con motivo de la inauguración de la Escuela de Aeromodelismo de nuestro Frente de Juventudes.

Por Dios, España y su Revolución Nacional-Sindicalista.

Para suscribirse y anunciarse, llame al 2008

C. N. S.

GRUPO SINDICAL HOSTELERIA

De máximo interés para todos los industriales de cafés, bares, restorantes y bebidas, afectados por el Impuesto de Consumo de Lujo.

Por el presente se interesa de todos los industriales anteriormente señalados, a los cuales afecta el Impuesto de Consumo de Lujo, que al objeto de resolver asuntos de máximo interés en relación con dicho impuesto, tengan a bien asistir a la importante reunión general que se celebrará en esta Casa Sindical, el próximo lunes, día 5 del corriente, a las siete de la tarde, rogando la más puntual asistencia.

Por Dios, España y su Revolución Nacional-Sindicalista.

Jerez de la Frontera, 2 de noviembre de 1951.—El jefe del Grupo de Hostelería.

Ecos del día

VIAJEROS

Para presentar a uno de sus hijos a examen en la Escuela Naval, ha marchado a Marín, el teniente coronel de Infantería, don Arturo Paz Varela.

—Se encuentran en Madrid, los señores de Segovia y Mora-Figueroa (don Aurelio), habiendo experimentado éste mejoría en la enfermedad que sufre.

PUESTA DE LARGO

El día de Todos los Santos lució por vez primera las galas de la mujer, la encantadora señorita María Pepa Ramos Catalina y Gordon, hija de don Luis Ramos-Catalina y Urpia.

ENFERMO

Ha salido a la calle restablecido de la indisposición sufrida, nuestro querido compañero D. Gonzalo García de Polavieja y Derqui, administrador de este Diario.

LETRAS DE LUTO

FALLECIMIENTO

A las 10 y media del día de hoy tendrá lugar en Cádiz, la inhumación del cadáver del teniente coronel de Infantería, don Manuel Poch Arisa, hermano político de don Gerardo Rodríguez Gómez.

SEPELIOS

En Sevilla, donde accidentalmente se encontraba, dejó de existir anteayer víctima de rápida dolencia, confortado con los auxilios de la Religión, el que fué apreciable convecino nuestro, don José García Duarte (q. e. p. d.). Era el finado alto empleado de la Casa del Marqués del Mérito, donde gozaba de la mayor estimación por parte de sus jefes y compañeros, contando, además, con numerosas relaciones de amistad granjeadas por la bondad y afabilidad de su carácter.

El cadáver recibió cristiana sepultura al mediodía de ayer, en el panteón familiar del Cementerio de Santo Domingo.

Elevamos al Señor una oración por el alma del extinto, testimoniando nuestro pesar a su apenada viuda doña Leonor Giménez Rodríguez, tío político, primos y demás apreciable familia.

ANIVERSARIOS

El funeral que se celebre hoy a las 10 en la iglesia de Nuestra Señora del Carmen Coronada será aplicado por el eterno descanso del alma del joven don José Luis Hidalgo Romero (que santa gloria goce), al cumplirse el quinto aniversario de su fallecimiento.

Al recordar tan triste fecha renovamos nuestro pésame a sus padres, hermana, abuelo, tíos, primos y demás estimada familia.

Inauguración de la Escuela de Aeromodelismo del Frente de Juventudes

Mañana domingo, a las 12,30 horas, tendrá lugar en el Grupo Escolar Isabel la Católica, sito en la Barriada José Antonio Girón, la inauguración de la Escuela de Aeromodelismo del Frente de Juventudes, y seguidamente se celebrará en el Campo de Deportes de "El Retiro" el lanzamiento de aeromodelos y de motor, y demostraciones deportivas.

Jefatura Agronómica de Cádiz

INSTITUTO NACIONAL PARA LA PRODUCCION DE SEMILLAS SELECTAS

Servicio de la patata de siembra

En el Boletín Oficial de la Provincia número 243, de fecha 25 de los corrientes, han sido publicadas las bases del concurso para la designación del admacenista-distribuidor en la provincia de Cádiz de la patata de siembra extranjera en la campaña 1951-52, según instrucciones dadas por el Instituto Nacional para la producción de semillas selectas.

Lo que se hace público por medio del presente para conocimiento de los interesados.

Cádiz, 27 de octubre de 1951

El ingeniero jefe.

Hermandad del Santísimo Cristo de la Expiración

Por el presente se cita a todos los Hermanos el próximo Domingo día 4 del corriente, a Junta General de elección de cargos en la Ermita de San Telmo a las once de la mañana, rogándoles la más puntual asistencia.

EL SECRETARIO

Farmacias de guardia

Gutiérrez, Sagasta, 32; Cambas, Consistorio, 10; Muñoz Pan, Medina, 7.

Cupón de los ciegos

El número premiado ayer ha sido el 831.

Delegación Local de Abastecimientos y Transportes

Para general conocimiento se hace público que a partir del próximo lunes día 5 podrán adquirirse en todos los establecimientos de comestibles de esta ciudad, sin limitación de cantidad y al precio de 7 pesetas kilo, garbanzos de importación.

Para garantía del consumidor, en sitio bien visible de cada establecimiento estará expuesta una muestra de dicho artículo en un frasco de cristal, debiendo ser denunciadas a esta Delegación Local las infracciones que se cometan, en relación a lo dispuesto.

Jerez de la Frontera, 3 de noviembre de 1951.

A partir de esta fecha todos los industriales detallistas de esta ciudad y su término municipal, podrán retirar de los almacenes de González de Peredo, S. A., las cantidades correspondientes para su venta libre de garbanzos de importación mejicanos, de acuerdo con lo dispuesto por la Superioridad.

Jerez de la Frontera, 3 de noviembre de 1951.

- Gacetillas -

SUBPAGADURIA MILITAR DE HABERES DE JEREZ DE LA FRONTERA

Se pone en conocimiento de todos los señores jefes, oficiales y suboficiales, colocados, disponibles y en reemplazos y Caballeros Mutilados que hayan de percibir sus haberes del mes de septiembre por esta Subpagaduría, pueden efectuarlo durante los días 3 y 5 de los corrientes en horas de 11 a 16 de la mañana. Al propio tiempo se comunica que las facturas contra fondos de masita de vestuario podrán ser hechas efectivas los mismos días y en las horas que también se indican.

Jerez de la Frontera a 2 de noviembre de 1951. — El teniente de Intendencia pagador, Miguel Nieto Sandoval y Nieto Sandoval. — Visto bueno. El coronel comandante militar, Luis de la Riva González.

†

Hoy sábado, a las cuatro de la tarde, será conducido al Cementerio de Santo Domingo, el cadáver del Sr.

D. Diego Caballero Rivas

Viudo que fué de la señora

Doña Encarnación Pachón Delgado

Que falleció ayer después de recibir los Santos Sacramentos y la B. A.

R. I. P. A.

Sus hijos, sobrinos y demás parientes y afectos, ruegan la asistencia al funeral a las tres y media en San Dionisio y acto seguido a la conducción de su cadáver.

VIVA: JOSE ANTONIO PRIMO DE RIVERA, 38.

(4)

†

Hoy sábado, a las doce y media de la mañana, será conducido al Cementerio de Ntra. Sra. de la Merced, el cadáver del señor

D. Juan Romero Salado

Esposo que fué de la señora

Doña Josefa Pérez Salguero

Que falleció ayer después de recibir los S. S.

R. I. P. A.

Su viuda, hijo Manuel, madre doña Mercedes Salado Cárdenas, padres políticos don José Pérez Parra y doña Leonor Salguero Alvarez, hermanos, hermanos políticos, sobrinos, primos y demás familia, ruegan la asistencia al funeral en San Miguel a las 12 y seguidamente a la conducción de su cadáver.

VIVA: POLLO, NUM. 5.

Suplican R. Eduardo González de Torres.

(3)

Los bastidores de la estrategia del Kremlin

El Tratado secreto Tito-Stalin de 1946

Después de sus sensacionales revelaciones sobre la preparación de la guerra de Corea, el ex-coronel Cyril Kalinov expone lo que nos políticos y militares del sabe sobre los últimos plan Kremlin.

Oficial del ejército rojo, que abandonó Berlín oriental a fines del año 1950, para pasar al servicio de los occidentales, Kalinov había estado íntimamente relacionado con el séquito del mariscal Boulganine, que hasta hace poco detentaba la cartera de Guerra en el Gobierno soviético. Las conversaciones que continuamente sostenía con amigos bien informados, las conferencias a que asistía, le han permitido darse perfecta cuenta de los verdaderos fines de la política de los soviets. ¿Qué doctrina inspira a Stalin, árbitro omnipotente de los destinos de una gran parte del mundo, a través de las vicisitudes que las circunstancias imponen a su táctica? Cyril Kalinov la revela en esta gran exclusiva, a los lectores de AYER.

En sus dos primeros artículos ha expuesto cómo el mariscal Boulganine, creador de éste nuevo dogma político y militar, explicó sus planes al Politburó y después, también a sus principales colaboradores. Y cómo Molotov, inventó también la teoría de "sacar lo que se pueda", mientras no se puedan avasallar las naciones capitalistas.

—o—

Antes de exponer la teoría del Mariscal Boulganine, tal como fue presentada por el mismo al Politburó y después a sus inmediatos colaboradores, parece conveniente insistir sobre la "rebelión" de Tito. Ya dije que su importancia fué la que obligó al Kremlin a reformar y modificar completamente, toda su táctica internacional.

En aquel momento (junio de 1948), me encontraba en Moscú y pude darme cuenta perfectamente, por mí mismo, de sus enormes repercusiones. Al principio, no se concedía a Tito y a su Gobierno, más que unos meses de existencia. Ellos, los soviets, se equivocaron también.

Durante el año que siguió, fue espléndidamente injuriado por las más altas personalidades del régimen soviético. La Pravda, le trató de serpiente. Y el mismo Boulganine le llamó judas. Pero fué el propio embajador ruso en Belgrado, Lavrontiev, quien me dijo con más detalles la gravedad de la defección. A su regreso de Yugoslavia y al curso de una reunión de oficiales del Estado Mayor, hizo un apasionado informe de la situación. Me encontraba allí.

—La traición de Tito,—nos dijo claramente,—constituiría un terrible contratiempo para nuestra política en los Balcanes, si no conseguíramos rectificar muy de prisa el curso de los acontecimientos. En consecuencia, les pido de utilizar todas sus personales relaciones en los mandos supremos del ejército yugoslavo, a fin de preparar un golpe de Estado contra Tito.

—Después de todo,—prosiguió—la moderna Yugoeslavia no es más que la repetición de la vieja Servia. Y debe ser muy posible repetir el procedimiento de 1903 que culminó en el asesinato del Rey Alejandro Obrenovitch y de la Reina Draga.

Pero todos los esfuerzos del "Razvdupr"—al servicio secreto de información militar soviético,—no sirvió más que para hacer liquidar por la Policía secreta de Belgrado, las pocas docenas de jefes y oficiales yugoeslavos, que estaban a sus servicio.

TRATADO SECRETO TITO - STALIN, EN 1946

Solamente se puede medir la gravedad de la herejía titista, si se tiene en cuenta la plaza de primer plano que había sido atribuida a la Yugoeslavia en los proyectos del Kremlin. Recuerdo, que en el momento en que se estaba preparando la penetración mediterránea, se nos había hablado del Ejército yugoeslavo, como destinado a actuar enfrente de Italia, de idéntica manera que el de Corea del Norte actuó más tarde, vis a vis del de Corea del Sur.

Con esa finalidad, Tito, había tenido que firmar en 1946 una convención militar secreta. Claro, que Tito, jamás revelará el contenido de la misma. Pero yo puedo asegurar, que suponía una participación muy amplia del Ejército yugoeslavo, en las operaciones políticas y militares que tenían que desarrollarse en los llanos de la Lombardía, así que las tropas americanas e inglesas evacuaron el territorio italiano.

El fracaso mediterráneo de los soviets y las amenazas que siguieron de manera tan platónica, llevan en sí una enseñanza de un valor general, no deleznable. Confirman que la U. R. S. S., POR LO MENOS EN EUROPA, evita cuidadosamente todo lo que podría desencadenar un tercer conflicto mundial. Otras pruebas de esta tesis, han sido dadas por lo sucedido en Praga, en donde la sovietización comenzó como una vulgar crisis gubernamental, resuelta constitucionalmente por la mayoría parlamentaria. Y por la resistencia que opuso y opone todavía actualmente Finlandia a Moscú. Este pequeño país, situado solamente a algunas docenas de kilómetros de Leningrado, ocupando todavía por las tropas del Ejército rojo, poseyendo un partido comunista muy numeroso y dirigido por jefes que han ocupado carteras en Ministerios—claves—evitó siempre una ingerencia militar soviética, en su orden interior. En lo más violento de la lucha entre el partido comunista finlandés y sus adversarios, el fallecido Jdanov, entonces presidente de la Comisión soviética de control en Helsinki, pareció muy a menudo contra los "criminales de guerra" finlandeses. Pero el Kremlin, evitó el dar orden a sus tropas, de apoyar las Organizaciones para militares comunistas. La finalidad de Jdanov, al despotricar, era más bien el atraer a una parte de los socialdemócratas finlandeses, a formar bloque con los comunistas, para así, obtener la mayoría del Parlamento. Así, se descubre todavía el extremo cuidado de Stalin, a no tocar lo que puede zaherir a las grandes potencias occidentales.

Evidentemente, que la fuerza armada de los soviets, permanecía siempre entre los bastidores de la escena, durante todas las transacciones políticas en los países de Europa central. Pero si uno de estos países, como la valiente Finlandia, estaba en posesión de dirigentes decididos a no asustarse ante el espectro de la guerra civil, si no se cedía a una presión indirecta, el Kremlin hacía en seguida marcha atrás y continuaba practicando sus habituales métodos de explotación económica de los países de su zona, mientras hablaba de la criminal explotación de que se hacía objeto a los naturales de los países que escapan afortunadamente a su control.

El próximo trabajo se titulará: "Para desgastar el Occidente, la URSS empezó en Corea una serie de guerras permanentes".

TOS
PASTILLAS
OLFEX
AGRADABLES
EFICACISIMAS
EN FARMACIAS C. S. N.° 13348

Colegio Oficial de Titulares Mercantiles

Se convoca a todos los Peritos, Profesores, Intendentes Mercantiles y Actuarios de Seguros, que han solicitado su colegiación, asistan a la Asamblea que se celebrará el próximo domingo día 4 a las once y media de la mañana en el salón de actos de la Escuela Profesional de Comercio, calle Marqués de Casa Arizón, 53, en la que hará su presentación la Junta de Gobierno y se darán a conocer las instrucciones recibidas del Consejo Superior de Colegios Oficiales de Titulares Mercantiles de España.

Igualmente se convoca a todos aquellos que estando interesados en su colegiación, no hayan aún remitido su solicitud de inscripción y a los que por involuntaria omisión no hayan recibido la invitación particular que oportunamente fué cursada a tal efecto.

La Junta de Gobierno

Teléfono de «AYER» 2008

ANTES DE ENTRAR...

por MAJO DE LEVI

¡Oh, sábado! Rey Mago que nos regala un domingo para que juguemos a descansar. Salir de la semanal jornada satisfecho, gozoso, radiando dicha a los semejantes, sin problemas mentales ni económicos que enturbien el bien ganado descanso.

¡Oh, felicidad! Hada del alma que se nutre del dulce hogar, ese nuestro hogar de vocecitas angelicales que nos reciben a gritos y demuestran su amor chillando más y más...

Así salí de mi trabajo; irradiando felicidad a las alegres calles, meditando en mi dulce paraíso hogareño y abrazando a mi prole contra el pecho en la conmovedora foto de mi envidiable Título de Familia Numerosa. Ante tanta felicidad no tenía por qué fijarme si menudeaban desperdicios verduleruientos en la Puerta del Mercado ni tenía por qué calentarme el cerebro averiguando el día que se baldearon sus losetas por última vez. Yo iba feliz.

Y aumentó mi felicidad al regocijarme en nuestras típicas "colas". Qué pocos minutos faltaban para que el cómodo tranvía me llevara al lugar de mi dicha... ¡Oh, comodidad!

Y es que aquella "cola" es única, típica y exclusivamente nuestra. ¡Qué rabien las poblaciones que no la posean igual! No se parece a ninguna otra.

En las ciudades donde existen "colas" para peatones que pretenden dejar de serlo, forman las personas de una en una y nadie pretende ocupar el sitio que no le pertenece; pero... ¡Qué monotonía! Siempre igual. Esas colas son insulsas; carecen de dinamismo y de emociones. La nuestra; nuestra "cola", esa es distinta:

Cuando llegué a la "cola" todos los peatones estaban diseminados por la acera de la Plaza de Abastos ajenos a cuanto ocurría y sin necesidad de hacer de soldaditos en una formación, ¡Oh, comodidad! De pronto apareció un ómnibus.—¡Perdón! Quise decir un "tranvía"—y como obedeciendo a una consigna de amor aquellos despreocupados peatones empezaron a preocuparse, se movieron como impulsados por un resorte y veloces, muy veloces, todos acudieron al mismo sitio, se apiñaron en camaradería y juntos, muy juntitos todos, señoras, niños, caballeros, perros, canastos, flores, verduras, pescados... ¡¡Qué emoción!! Una sola "cola" natural lista donde toda la representación de la producción terrenal se dió cita para unirse en un sólo ramillete. Cada vez se apretaron más y aquel abrazo me conmovió por la sublimidad del cariño que a todos movía.

Ante tanta unanimidad... ¿Que falta hace un guardia?... ¡Ninguna! Y por eso, comprendí, nuestras "colas" no la necesitan...

¡Qué rabien las poblaciones que no tienen "cola" igual!

Vomitó personas el vehículo y aquella hermosa cola enramilletada entonó el unísono su canto:

—¡Por delante! ¡Por delante!

—¡¡Qué emoción!! Todos que

(Pasa a la página 7)

PUNTOS DE VISTA

Mañana en París

por Carlos Clemente

MAÑANA domingo se reunen en París los ministros de Asuntos Exteriores de las tres grandes potencias occidentales, para estudiar la estrategia que han de emplear en la Asamblea General de la ONU, que, como saben nuestros lectores, inicia sus tareas el próximo día 6 del corriente.

Acheson, secretario de Estado yanqui, se encuentra en la capital francesa desde el pasado jueves y su primera declaración ha sido: "Creo que podremos mantener la paz." Eden, el nuevo ministro de Asuntos Exteriores inglés, aun sigue en Londres, donde ayer recibió al embajador de Francia, sin que se haya hecho público de qué tratarán ni qué misión llevaba de Schuman, su ministro. Pero los tres: Eden, Acheson y Schuman, han de armonizar mañana sus planes para estar listos el próximo martes, entre otras cosas, a responder a la ofensiva roja de paz que, con todo cuidado, prepara Stalin, para esta nueva etapa de las relaciones internacionales.

Que la estrategia actual soviética tiende a retrasar el rearme occidental o a desarticularlo, es un hecho indiscutible probado en esta última temporada por tantos y tantos síntomas de los que nos hemos ido ocupando, y podríamos citar la ofensiva de "unificación" alemana, la presión comunista sobre los países árabes del Oriente Medio, a que ayer aludíamos, y tantos y tantos otros temas a que nos hemos venido refiriendo en estos días anteriores. Muy curioso y documentado es el artículo que publicó el pasado día 25 de octubre "L'Observatore Romano" sobre los proncipales problemas que actualmente tiene planteados el Gobierno de Moscú, y que el articulista del órgano oficioso de la Santa Sede resume en nueve que son: La inferioridad de la producción soviética respecto a la de las potencias occidentales, que en artículo de tanta importancia para la guerra como el acero es sólo la tercera parte; el número cada día mayor de descontentos y despechados que hay en Rusia, incluso dentro del partido y de la policía secreta; el cisma de Tito y la situación insostenible en los países satélites; la inferioridad de producción atómica y la falta de petróleo para atender a las necesidades de un conflicto bélico mundial; la limitación de los recursos alimenticios de la URSS, donde no hay reservas para una guerra; la postura independiente adoptada por el comunismo chino y finalmente el rearme en gran escala de las potencias occidentales, hechos todos, probados, por los que Rusia tiene que pensar mucho las cosas antes de arriesgarse a una guerra que no ha de resolverle, sino agravarle todos estos problemas.

Por todas estas razones la postura rusa actual, sin perjuicio de prepararse para la guerra de mañana, es la de evitar a toda costa una guerra con Estados Unidos en estos momentos. Y de aquí que no ha terminado una ofensiva de paz, cuando ya tiene planteada otra, porque es en la diplomacia y en las batallas de la paz donde espera conseguir la victoria, por la candidez que con frecuencia muestran sus contrarios.

Pero no es este solo, Rusia, el problema con el que habrán de enfrentarse las Naciones Unidas en su Asamblea General de la semana próxima. Aun prescindiendo de toda esa serie de problemas ya conocidos como son Egipto, Persia, etcétera, etcétera, pensemos sólo en Europa, donde está llegando a su último plazo de vigencia el Plan Marshall de ayuda a punto de cesar ya, porque las cantidades puestas a disposición del presidente por el Congreso han de ser necesariamente empleadas en usos militares en favor de los firmantes del Pacto del Atlántico, y no en apoyo de la recuperación económica europea.

No quiere decir esto que haya de terminar totalmente la ayuda económica norteamericana al Viejo Continente, pero sí que el ritmo y la tónica de la misma van a ser muy diferentes a lo realizado hasta el momento durante los tres últimos años, en que pocos ejemplos podrán encontrarse en la historia de una política tan desprendida y generosa, al mismo tiempo que tan inteligente como lo que este plan ideado por el secretario de Estado, Marshall, ha significado para Europa.

La verdad es que se termina una etapa y se inaugura una nueva política en las relaciones económicas internacionales con predominio de las existencias bélicas sobre las estrictamente económicas. Y aquí viene a punto el señalar el hecho de que ya ha salido de España la representación militar norteamericana que ha residido algún tiempo en nuestra Patria, dedicada a estudios técnicos, complemento de la misión que inició el fallecido almirante Sherman, y esta misión se dispone a someter su informe a los jefes de Estado Mayor mixto, informe previo y necesario para que Norteamérica entable negociaciones con el Gobierno español.

Anotemos, sin embargo, que Truman al firmar el proyecto de ley de ayuda militar y económica al extranjero ha firmado también los cien millones de dólares para España, incluidos en el mismo, antes de redactarse aquel informe, noticia, que junto con la anterior, habla por sí misma de la nueva valoración de nuestro país y de la nueva posición de España que de ser aislada y repudiada diplomáticamente ha pasado a ser considerada como un sólido bastión en la defensa militar y política de Occidente.

Flores y plegarias

Hoy traigo flores, para que te duermas
pensando en el eterno seguro de mi amor.
Hoy traigo flores, para que así tengas
las cálidas y suaves caricias, de una flor...
Hoy vengo a ti, con la esperanza toda,
de que conocerás mis pasos al llegar...
Y entre el sabor de rosas sentirás, cómo vuelven,
con plegarias, mis labios los tuyos a besar.

MARIA VICTORIA DE SALINAS

PEQUEÑECES

De carne y hueso

Un poco de compasión, señores, para los árbitros.

Ayer nos enteramos cómo uno de éstos, por sentirse compasivo, recibió unos morrocotudos golpes que le dejaron sin narices y sin sentido.

Antes, todo el rigor de los espectadores, caía sobre el picador, hombre de plomo que sobre enclenque jamelgo, tenía por misión picar toros. Zuloaga hizo de este grupo, caballo y caballero, un lienzo famoso: "La víctima de la fiesta". Sobre el sufrido subalterno caen improperios. Y alguna vez que otra, un almohadillazo atrevido. Pero ya fuera del ruedo, el picador vuelve a sentirse feliz, seguro de que nadie irá a amargarle la existencia.

Hoy son los árbitros las pobres e indefensas víctimas de la furia desenfrenada de los espectadores; sobre ellos llueven las frases del peor léxico, los mamporros y la impaciencia que todos los amantes al fútbol contienen durante una semana, y largan en un partido.

Arbitros cuyos corazones se tienen que ir endureciendo poco a poco, a fuerza de golpes. Si alguno siente fragilidad, ya sabe lo que le espera: un par de mamporros en las narices.

Respetemos un poquito a los árbitros, que son de carne y hueso, como nosotros.

R. de M.

Puerto de Sta. María

Solemnidad de los actos religiosos celebrados en el Puerto

El jueves fué en el Puerto un día eminentemente religioso y bien satisfechos pueden estar los señores párrocos y directivos de la Acción Católica, por la inusitada brillantez de una jornada que ha sido de imperecedero recuerdo en los acontecimientos religiosos de esta católica ciudad, que no en balde lleva por apellido el nombre sentido de la Santísima Virgen.

En este día se celebraba la festividad de Todos los Santos, y se conmemoraba el primer aniversario de la proclamación dogmática de la Asunción a los Cielos de Nuestra Señora y fué al mismo tiempo la fecha señalada para ganar el Jubileo del Año Santo Universal; todos estos acontecimientos fueron ocasión para que todos los portuenses demostraran una vez más sus arraigados sentimientos religiosos celebrando un día grande y esencialmente espiritual.

En ambas parroquias y en todos los templos de la población se celebraron misas de Comunión, siendo realmente extraordinario el número de Comuniones administradas, superando a cuanto estaba previsto y constituyendo un ejemplo aleccionador de la fe de un pueblo eminentemente cristiano. En nuestro primer templo parroquial tuvo lugar la solemne misa parroquial y a su terminación se entonó un Tedeum en gracias de gracias por haber librado a esta población de terremoto que desde mediado de siglo se viene recordando y este año también en acción de gracias el cumplirse el primer aniversario de la proclamación del Dogma de la gloriosa Asunción de la Virgen al Cielo.

A las 12,30 y en este magnífico templo se organizó la magna procesión de rogativas para las visitas jubilares del Año Santo, acto que constituyó un verdadero exponente de la religiosidad del pueblo; hombres, mujeres y jóvenes, sin distinciones sociales y en edificante muchedumbre, formaron en esta procesional comitiva, que con edificante espíritu de penitencia y reparación recorrió nuestras calles convertidas en templos al Altísimo, donde se oraba y cantaba con ejemplar sentimiento religioso. Formaban en la procesión todas las asociaciones piadosas y cofradías de las parroquias de Nuestra Señora de los Milagros y San Joaquín, ramas de la Acción Católica y venerable clero, con sus respectivas banderas e insignias y en pequeñas andas figuraban las imágenes de la Virgen en sus veneradas advocaciones de la Milagrosa, Fátima, del Pilar y Nuestra Señora de los Milagros, Patrona de la ciudad, reproducida en una pequeña imagen que portaban los hombres de Acción Católica. Salida la comitiva de la Prioral se cantó la letanía de los Santos hasta llegar a la iglesia parroquial de San Joaquín, donde fué la primera visita conforme a las normas y preces publicadas en el "Eulogio Español para el Año Santo", continuándose entre cánticos marianos a la iglesia de las RR. MM. Capuchinas para la segunda visita, y de nuevo se organizó la comitiva, cantóse el Santo Rosario hasta la iglesia de San Francisco (Compañía de Jesús) y celebrada la tercera visita con el mismo espíritu religioso se llegó al templo Prioral, allí la última visita, terminando con la oración del Año Santo, Salve popular y exposición del Santísimo, bendición y reserva, con lo que se dió por finalizado este inolvidable acto para ganar las indulgencias del Año Jubilar que tanto esplendor y religiosidad ha tenido en nuestra querida ciudad.

Por la tarde, en la Casa de Acción Católica y en el hermoso salón de actos, totalmente lleno de público, tuvo lugar el acto de apertura del nuevo curso de actividades, dirigiendo una elocuentísima y edificante charla la presidente diocesana de la Juventud Femenina, señorita Dolores Serra Pickman, y el miembro de la rama de hombres don Ignacio A. Luaño Pino, terminando el acto con la provechosa exhortación del señor arcipreste del partido, doctor Cía Moreno, que con los señores consiliarios de las distintas ramas y excelentísima señora marquesa de Isla Hermosa, presidente diocesana de las mujeres de A. C., presidieron el hermoso acto, broche final de todos los celebrados en esta provechosísima jornada que quedará en el recuerdo histórico de los acontecimientos religiosos del Puerto.

EL CORRESPONSAL.

LA FIESTA NACIONAL

—o—

Martorell triunfa en la primera de la temporada en Lima

--*

LIMA, 2. — Con una tarde gris y regular entrada se ha iniciado en la Plaza Monumental de esta capital la Feria Taurina del Señor de los Milagros.

La corrida resultó aburrida en parte debido a la mala calidad del ganado.

Carlos Arruza no pudo lucirse más que en las banderillas, que con peculiar estilo puso a su primero, al que despachó de una buena estocada.

En el segundo no hizo nada extraordinario y lo mató de una estocada después de un pinchazo.

El peruano Raul Ochoa (Rovira), se mostró voluntarioso en su primero, al que mató bien.

Al segundo lo despachó de una magnífica estocada.

El español José María Martorell fué el mejor de la tarde. Se ganó por la lidia a su primer toro una gran ovación y dió la vuelta al ruedo.

Al segundo lo toreó por verónicas magníficas y tras una breve faena de castigo lo mató de una buena estocada. — Efe

Triunfo de Manolo Gómez en Sanlúcar

Con una tarde apacible, una entrada de regular para abajo y con ganado de don Salvador Sánchez, de Puerto Real —según rezaban los programas— los sanluqueños pasamos un buen rato en el coso del Pino el pasado día de Todos los Santos. De más en jundia y campanillas pasaron otros festejos con menos calidad de la que apreciar anteayer y sin meternos mucho en honduras más bien podemos hablar en tono elogioso de cuanto los muchachos hicieron.

Vaya por delante nuestra sorpresa al ver que, cosa rara en estos espectáculos, el ganado a nadie le dió mucho que hacer si descontamos al "barbero" que bien demostró su cínica labor de serrucho y lima. Cumplieron los cuatros corridos a la buena de Dios por ese peonaje de segunda mano que viene a nuestra plaza y más de un matador logró buenas tandas de pases que la nobleza de los del señor Sánchez permitieron a todo placer. Y fácilmente lo comprobamos cuando al primero, alegrote, y bueno de arrancada, Miguel Campos lo saludó con unas verónicas templadas, llevándolo bien toreado, y con la muleta mandó bien en unos naturales que se jalearon. No vimos en él un torero largo de recursos, pero, como aprovechó una igualada del primer viaje le dejó una trasera que hizo dobrar al que abrió plaza, logrando muchas palmas con corte de orejas y rabo para él y vuelta al arrastre al torete.

A "Tornerito", un catalán con más figura que arte, le cayó en suerte otro "colorao" con más nervio y menos carnes que el primero que le dió algo que hacer porque... porque aún está este mucha cho como ese trigo de que hablan "Los Gaditanos" en su copilla. Lo mató como pudo —mejor no podía— y a otra cosa.

Y vamos ahora con el tercero; una negro lombardo y playero que si tenía buena romana, se había dejado el peligro —léase las puntas— en los chiqueros o en el campo. Para 'Escobalito' salió y aunque esperábamos algo más, no mucho, menos vimos aparte de unos lances de frente por detrás de buen sabor torero y un par de naturales que fué todo. No logró estar sereno ante su enemigo y quitarle el cabeceo que acentuó bastante y con un pinchazo feo y una media con vomito copioso y lento acabó una faena que pudo y debió ser mejor.

Manolo Gómez cerró plaza y, francamente, dejó un buen sabor de boca por su toreo de capa. Aguanta, templa y manda con una suavidad y estilo que a más de uno el recuerdo de los maestros se les vino a la mente. Fué la suya la faena más completa por sus lances, chicuelinas, naturales y derechazos llenos de un toque de artista que arrancan las palmas de manera unánime y larga. Seguro y torero toda la tarde supo acabar brillantemente —con orejas, rabos y salida en hombros— un festejo que en conjunto gustó bastante.

C. L.

SANLUCAR

Lo que nos queda del rito

El rito se perdió, casi se perdió, para los pueblos, hace ya algún tiempo. Para los pueblos ya no hay más que esas representaciones de falsa flamenquería de un folklore más falso que Judas. De teatro nada. Y nada del "Tenorio" natural mente. Se nos pasó otro año sin la visita de la cándida y tierna doña Inés, del justiciero y malparado Comendador, de Ciudad más o menos sanchopancesco y miedoso, del fachendoso y simpático don Juan, de los diálogos enfáticos, los versos ripiosos y sonoros..., todo eso que durante más de un siglo ha venido siendo bella tradición, ritual a fecha fija, costumbre, en fin. Ahora los tenorios son mariflucos, afeminados—el señor Marañón quizá tenga razón—, cinematográficos, cupletieros, tenorios de frac, "nikí", raqueta de tenis, ceja alzada y tontería por doquier. Al fin y al cabo, el pretexto para que unas doña Ineses, sabiendo latines—y no precisamente con ventuales — sonrían y sonrían sonría, canten un poquitín— muy poco, porque las pobres tienen voces de Brígidas — y se muestren, por toda vestimenta, con media docena de plumas... en la cabeza.

Adiós Don Juan, adiós para siempre. Ya ves: no pudieron contigo ni don Luis Mejías, ni todos los novios, maridos, hermanos, padres y comendadores burlados, ni las fuerzas del cielo y la tierra que desafiantes, y tres jipios, cuatro señoritas de piernas cleróticas y el chinchin de una charanga circense, te han mandado definitivamente al desván, te vencieron para siempre.

Pero nos quedan, del rito, las castañas y las nueces y los peros de Ronda... Todo no lo hemos perdido todavía en los pueblos. Todavía nos queda eso: las castañas, los peros, las nueces...

--*

Nuestros saludos a José Molina Olmos.

E.

Noticiario sanluqueño

PRESENTACION AL TEMPLO

En la iglesia de Capuchinos ha sido presentado al templo, el hermoso niño recién nacido, de los señores de Carrido Palma (don José), oficiando en la tierna ceremonia, revestido de capa, el R. P. Romualdo de Guadalcano, Guardián del Convento, quien celebró la misa en el altar de la Divina Pastora, que estaba muy iluminado y adornado de flores, asistiendo la familia y amistades.

El coro entonó durante el acto escogidos motetes.

SUFRAGIOS

En la parroquia de Santo Domingo se cantó ayer misa solemne de requiem con responso, por el primer aniversario de la muerte del que fué nuestro estimado convecino don Antonio Guerrero Alberto (q. e. p. d.), oficiando el párroco don Antonio González Carmona, ministrando por los presbíteros señores Cuevas Márquez y España Viejo, revestidos de rico terno de terciopelo negro con bordados de oro. El altar estaba iluminado y asistió la familia del finado con numerosas amistades. Renovamos nuestro pésame a los familiares.

EN EL CAMPOSANTO

Ayer, desde las dos de la tarde, estuvo el Cementerio concurridísimo, viéndose las tumbas adornadas con flores y luces.

VIAJEROS

Regresaron de Cádiz, don Rafael Delgado Lacruz y don Miguel Ruiz Huertas.

ACCIDENTE

Al salir de la parroquia de Sto. Domingo, doña Carmen García Vallejo Id, viuda de Herrera, sufrió una caída, causándose contusiones en un brazo.

ENFERMO

Se encuentra en ese estado, don José Pinteño Sánchez.

CULTOS

Ayer empezó en la capilla del Cementerio la novena de Animas a las cuatro de la tarde y en la parroquia Mayor, a las siete. Esta tarde, a la hora de costumbre, empieza en la de Santo Domingo.

—Hoy hay cultos al Sagrado Corazón de Jesús, como primer viernes, en los templos de costumbre.

— Hoy, como sábado, se cantará la Salve a nuestra Bendita Patrona, a las siete y media de la tarde.

BODAS

Han contraído matrimonio en la parroquia Mayor, don Antonio Tomás Romero Moranos, con la señorita María Candelaria López Infantes, actuando de testigos don Eduardo Ramírez Caballero y don Antonio Navarro Díaz.

—También, don Manuel Buzón Salguero con la señorita Carmen Vilaseco Rodríguez, testificando el acta matrimonial don Rafael Ramírez Caballero y don Manuel Pérez González.

Ambas parejas salieron en viaje de luna de miel.

—Han contraído matrimonio en la parroquia de Nuestra Señora de la O, don José Rondán García con la señorita María del Carmen Rubio Gómez, actuando de testigos don Juan Lisiau Bazán y don José Luis Ramos Asencio.

AGRACIADA

A D.ª María Borzano Prieto, viuda de Hidalgo Romani, le ha correspondido en el número 2.735, la imagen de Jesús que regalaba la Cofradía de N. P. Jesús Nazareno.

ESPONSALES

En la parroquia Mayor, han firmado un contrato de esponsales, don Manuel Vidal Buzón y la señorita Guadalupe Pérez Urriz.

--También, don José Virlán Ortega y la señorita Carmen Román Real.

CULTOS

Mañana, se celebrarán en la parroquia de Santo Domingo, los cultos mensuales por la Archicofradía del Santo Rosario.

—Hoy, como sábado, se cantará la Salve en la Capilla del Carmen, en la Caridad, Santo Domingo, Regina, Divina Pastora y Hermanas de la Cruz.

—Continúa la novena de Animas en las parroquias de la O y Santo Domingo y Capilla del Cementerio, con gran concurrencia de fieles. Los referidos templos lucen profusos adornos y severo exorno.

—Los templos de la ciudad y Bonanza, se vieron ayer extraordinariamente [illegible] dos de fieles de ambos [illegible]

En todos hubo [illegible] das y funeral con[illegible] sos.

FELICIDADES

Las enviamos a [illegible] res que celebren m[illegible] días, por ser San Co[illegible] rromeo.

ENFERMA GRAVE

Se encuentra en e[illegible] do, doña Caridad [illegible] nández, de Cotro [illegible] (don Francisco).

BAUTIZO

Con los nombres de [illegible] Fernanda, ha sido bo[illegible] en la parroquia Ma[illegible] el señor cura, rev[illegible] capa pluvial, una hija [illegible] Fernando Bache [illegible] doña Dolores Ibáñez [illegible] quez, siendo padrinos [illegible] Manuel Ruiz Romero [illegible] ña Joaquina Ibáñez [illegible] quez.

BANDA DE MUSICA

Regresó de Chipiona [illegible] acompañar la procesión [illegible] Santísimo Cristo de la [illegible] ricordias, la notable [illegible] de Música Municipal [illegible] ta ciudad.

También asistió mucho [illegible] blico de Sanlúcar.

ADORACION NOCTURNA

En la Caridad celebró [illegible] tá Sección Adoradora [illegible] gilia general de Difuntos [illegible] vistiendo mucha solem[illegible] y con asistencia de la [illegible] ción y gran número de [illegible] les.

A las cuatro y media [illegible] la mañana se reservó [illegible] Divina Majestad y a [illegible] co empezó el funeral [illegible] el severo túmulo, seguido [illegible] la misa de requiem y [illegible] sión de Animas, oficiando [illegible] R. P. guardián de Co[illegible] nos.

FARMACIA DE GUARDIA

Desde esta noche [illegible] don Rafael Reig Argüe[illegible] lle Bretones.

CUPON DE LOS CIEGOS

Número premiado el [illegible] el 836.

JUBILEOS

Días 3 y 4, en la Igle[illegible] yor.

FUTBOL

Mañana domingo, a [illegible] de la tarde y en el [illegible] del Palmar de San Sebas[illegible] tendrá lugar un en[illegible] de fútbol entre los e[illegible] Club Deportivo Rayo [illegible] riz, y el Atlético San[illegible] ño.

EL CORRESPO[illegible]

TEATRO PRINCI[illegible]

Hoy, a las 7:

Un film espectacular [illegible] suprema emoción...

"LOS ULTIMOS DIAS [illegible] POMPEYA"

Todas las diversiones [illegible] halagan los sentidos [illegible] brillante y risueña [illegible] dad ociosa. Pero, en [illegible] ciudad sin alma, t[illegible] bre ella, como bruta [illegible] volcán de sus propias [illegible] nes, un fuego extermi[illegible]

Butaca, 3 ptas. Segundo Piso, 1 pta.

Mañana domingo: Un grandioso estreno [illegible] "TRAGON [illegible]

por Robert Taylor y Elizabeth Taylor.

Los sueños romántic[illegible] una joven despechada [illegible] nados por su espo[illegible]

Rafael Flo[illegible]

Materiales de Cons[illegible]

Plaza de Feoma, 1.

Teléfono 16[illegible]

JEREZ

DEPORTES

El Recreativo de Granada puede ser un enemigo difícil

Hay que salir a contrarrestar el entusiasmo y el tesón de sus jugadores

El Jerez tiene la oportunidad de apuntarse un buen triunfo, pero tiene que dar su pleno rendimiento

Viene mañana a Domecq un equipo que por parecer fácil sobre el papel hay que considerarlo peligroso en el terreno. Y mucho más aquí, en este terreno, donde los granadinos pueden jugar tan a gusto como en su propio campo de Los Carmenes.

Hasta el pasado domingo no ganó el Recreativo de Granada su primer partido en la Liga. Venció al Utrera por 3 a 1, con cierto desahogo, pero sin hacer muchos méritos para ello. Las crónicas dijeron que el equipo de casa, a pesar de su victoria, seguía sin convencer a los que lo apoyan; que se ganó--atención a esto--"porque el ataque granadino fué siempre más peligroso en el área que el contrario", falto de rematadores, pero no porque se hiciera juego de conjunto ni fútbol de altura.

Desde luego la posición del Recreativo en la tabla, con cinco negativos, no dice mucho de la eficacia de su cuadro de jugadores, pero no olvidemos este detalle de que su delantera da sensación de peligro ante la puerta.

Y menos aún que su triunfo sobre el Utrera tiene que haber levantado la moral del equipo, caída en anteriores encuentros. Y que esa moral puede hacer que los que vengan salgan al campo con unos ánimos y unos deseos de victoria capaces de poner en aprieto a un Jerez que cometiera el error de salir confiado como tantos equipos que creen tener ganado un encuentro cuando la verdad es que hay que saber ganarlo.

Quiero insistir en esto porque bien está que se pierda un punto frente a un Jaén, pero no que volviéramos a tener cualquier tropiezo por no jugar como es debido en un encuentro que puede ganarse con facilidad. Es posible que el Recreativo de Granada desarrolle mañana buen juego, que le veamos hacer jugadas de clase, pero sin duda sus mejores armas serán el entusiasmo y el coraje con que se emplearan todos sus hombres. Y a esas armas son a las que hay que temer, porque sin ir muy lejos ahí tenemos el ejemplo del último domingo en Nervión, donde un Sevilla con menos clase que el Atlético de Madrid se apuntó una victoria por poner más alma y más amor propio que su adversario en la pelea. Y si bien es verdad que aún estamos en condiciones de clasificarnos no es menos cierto que un nuevo parón en casa sería ya verdaderamente grave.

Me han vuelto a decir que el Jerez hizo un buen encuentro en Larache. Que los interiores batallaron con más acierto que en los últimos partidos y que profundizaron buscando el gol que no vino por desgracia. Esto puede ser el principio de esa recuperación que tiene que venir por fuerza, porque es indudable que contamos con un equipo para hacer mejor papel del que se ha hecho hasta ahora. Ya parece que las líneas de atrás se están consolidando y el ataque vislumbró al principio una eficacia que no puede perderse así como así. Si un jugador es bueno no puede ser que pasará por un mal momento, tendrá tardes de mala suerte, pero eliminada su baja forma volverá a rendir como es debido.

Mañana es la ocasión de iniciar esa marcha ascendente que nuestra puede llevarnos a los primeros puestos de la tabla. Mañana es el momento para que los jugadores, tras la buena actuación de Larache, salgan a jugar demostrando lo que valen y consigan un claro triunfo, limpio, brillante, que levante la moral de todos.

Hasta esta noche no se sabrá el equipo jerezano, en el que es posible que reaparezcan Urdiales y Grande; Vinuesa, en cambio, es casi seguro que no pueda jugar. Pero dejemos bien claro una cosa: Que salgan los que salgan hay equipo para asegurar los dos puntos y que hay que ganar este partido profundizando y atacando a puerta, sin permitir que el contrario pueda sorprender por su mayor entusiasmo o tesón al disputar los balones.

EMILIO VARA.

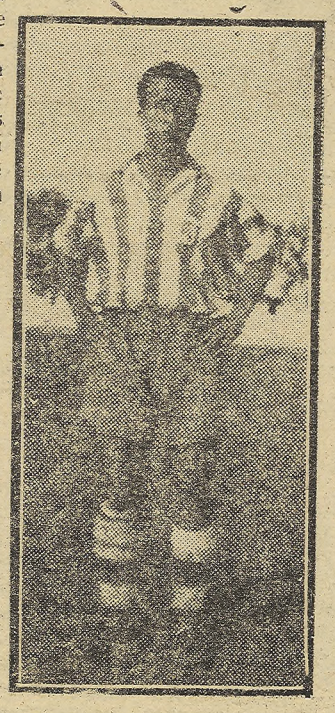

URDIALES, que probablemente reaparecerá mañana

Gonzalvo II llega a Zaragoza

Está repuesto de su lesión y pronto empezará a jugar

—o—

ZARAGOZA, 2.—Con objeto de incorporarse al club titular llegó de madrugada, repuesto de su enfermedad que le ha impedido jugar toda vía esta temporada, el internacional Gonzalvo II.

Refiriéndose a su enfermedad ha declarado que él siempre se ha sentido perfectamente, pero que la radiografía que tuvo que hacer antes de reintegrarse en esta temporada al club, reveló a juicio de los médicos, la existencia de una lesión. Ahora, dice que se encuentra como nunca, con cinco kilos más de peso, si bien permanecerá una semana en cama antes de iniciar su vida normal como jugador, por precaución ante el cambio de clima entre Zaragoza y la localidad de Mollet, donde se ha recuperado.—Alfil.

Comerciante!

¡Industrial!

¿No has probado los efectos que produce la propaganda de tu negocio? Anúnciate en este diario y obtendrás pingües beneficios.

Airecillos de la Isla

Se habla de desmoralización en las filas sanfernandinas y, desde luego, creemos que existe. Son muchos los golpes que el infortunio nos ha asestado esta temporada, pero ¿estamos seguros de haber encontrado las causas originarias?

--*

Hay quien dice que un porcentaje muy elevado de estas causas radica en la actitud de la afición isleña para su equipo, que en vez de animarlo en las jornadas de poca fortuna, lleva el desaliento con sus gritos y manifestaciones hostiles a los jugadores sanfernandinos.

--*

Si, señor; esta inconveniencia es cierta como ya oportunamente lo hicimos constar. Y de perseverar la afición en esta incomprensible actitud, por muy buenos que sean los remedios que se pongan ninguno resultará eficaz.

* * *

Esa afición isleña que también está desanimada, debe comprender que de los males siempre hay que aceptar el menor y que la postura que adoptó ante el Mogreb no debe repetirse, pues sólo puede conducir a que se registre una nueva derrota que nos precipitaría aún más en el abismo que nos hallamos.

* * *

Porque todavía—hay que tener fé—no estamos en el fondo—ni mucho menos—de ese abismo, pero si la afición en vez de ayudar, colabora en contra, no cabe duda que pronto lo encontraremos. Y entonces ¿quiénes serán los perjudicados? Pues los propios aficionados.

--*

Recomendamos un poco de sensatez y freno para contener esa vehemencia tan perjudicial para todos. Y esperemos confiadamente en que esta mala racha pase. Pero mientras tanto es necesario obrar con cordura y seguir animando al equipo, pase lo que pase en el terreno de juego. El aficionado debe cumplir con este deber, sin preocuparse si lo demás lo cumplen o no. Es una buena ley de seguridad para la propia conciencia.

--*

Los buenos cumplidores escasean en todas las organizaciones, pero si éstos dejaran sus obligaciones por analogía con los incumplidores, el mundo sería un caos. Insistimos en que cada uno debe cumplir con su deber sin preocuparse de los demás y el deber de todo buen aficionado es aplaudir y animar a su equipo.

--*

Hay que tener en cuenta que a todos nos gusta salir airosos en la misión que nos encomiendan. Igualmente le ocurre a todas las partes integrantes del San Fernando. Si no se logra, es por causa ajena a sus deseos. Muchas veces se tiene el remedio a mano y no se puede coger.

--*

Pero el remedio llegará, más, a tiempo, cuando el "enfermo" esté en buenas condiciones espirituales para asimilarlo. Y es la bondad espiritual tiene primeramente que conseguirla la afición para que trascienda al equipo. Después, no se estimará nada para lograr la "curación".

--*

Empecemos el domingo frente al Larache. Salvemos este obstáculo, que es muy posible, por no decir cierto, que cuando el equipo se desplace el día 11 a Granada esté completamente "curado".

--*

Y como "al buen entendedor con pocas palabras bastan", que... todos lo vemos.

LEO TURFIN.

El Platense venció al Juventud Jerez Industrial por 4 a 1

En el encuentro amistoso entre el Xerez Platense Club y el Juventud Jerez Industrial vencieron los primeros por 4 a 1.

Los platenses, reforzados con algunos jugadores de la provincia, hicieron un buen partido y merecieron en justicia el triunfo.

Terminó la primera parte con 4 a 0, marcados por Redolat (2), Rosado y Cuqui. En el segundo tiempo Macareo consiguió el tanto del honor para el Juventud Jerez Industrial.

Los equipos se alinearon como sigue:

Xerez Platense: Rocco, Galán, Bata, Sierra; Céspedes, Salmerón, Rosado, Juani, Aguirre, Cuqui y Redolat.

Juventud Jerez Industrial: Larios; Carlos, Divi, Infantes; Gozálvez, Ariza; Blas, Julio, Rizzo, Marquez y Macaveo.

BRISAS DE Puerto Real

ESTAMOS ENTERADOS DE:

...que ya hay muchos convencidos de la recuperación del "Puerto Real"..., ya que si pensaron que el "Nervión" era muy endeble, cuando se han enterado de que sacaron un punto de Ecija..., ¡¡no serían tan majos...!!

...que, por lo visto, a los jugadores del "R. C. Portuense", les gusta que sus seguidores estén emocionados durante los 90 minutos de cada encuentro... 1-0 al "Nervión" y 1-0 al "Antequerano", no es para jugar tranquilos. Menos mal que, sacan positivos...

...que el "Puerto Real" tiene ahora, tres partidos "facilillos"; mañana a Antequera; después viene el Ubeda y al siguiente domingo al Puerto de Santa María... ¿He dicho algo...?

...que, la próxima visita del Ubeda me trae a la memoria aquella del "Trigueros" y la pasada campaña la del "Juventud". Llegaron imbatidos a Carretones y... regresaron... "batidos". Y... ¡¡cómo no hay dos sin tres...!!

...que, si hay formalidad en los jugadores portorrealeños tienen que traerse dos puntos de Antequera. He preguntado a todos, particularmente y, contestan... "GANAMOS!!... Por mí, ¡¡qué cumplan lo prometido...!!

...que, si Félix repite su actuación del jueves último y Aguirre, en el ataque, se "destapa", no nos sorprendería mucho que se trajeran algún punto...

...que Carsino quedó el jueves muy disgustado, por no haber marcado más que un gol...

...que, el resultado, un empate, es lo tradicional; así que no hay por qué enfadarse...

...que hay que pensar, lo mismo el "San Fernando" que el "Puerto Real", que queda mucho campeonato y que... ¡¡hasta el final, nadie es dichoso...!!

...que, en junio próximo, entre las emociones, disgustos, viajes, alegrías, traspasos, cesiones, castigos, positivos y negativos, nos van a tener que llevar a muchos a "Casa de Bernardo"...

ANGULO.

Teléf. de Ayer 20'18

CARTELERA DE ESPECTACULOS

VILLAMARTA

A LAS 7.--MAGNO ACONTECIMIENTO CINEMATOGRAFICO

Otra obra musical Metro Goldwyn Mayer mas espectacular y más dinámica que todas las que se han presentado.

Vengan todos con nosotros a pasar un día delicioso en Nueva York

CINE MARAVILLA

A LAS 7.--GRANDIOSO EXITO

LA LEONA DE CASTILLA

con Amparo Rivelles, Virgilio Teixeira y Manuel Luna.

(T. mejores)

¡¡FUTBOL!!

Campeonato Nacional de Liga

Mañana, interesante encuentro en el

ESTADIO DOMECQ

JEREZ R. GRANADA

A las cuatro y cuarto

egación de AYER en CADIZ

Veinticuatro horas

El día de los que ya no están entre nosotros, amigos o enemigos, conocidos o ignorados, se celebró ayer en Cádiz con la sobriedad y seriedad que distinguen a esta conmemoración grave.

Desde tempranas horas de la mañana, el camino que conduce al camposanto gaditano se vió concurridísimo de personas que iban a ofrendar nuevamente un recuerdo, una oración y unas flores a quienes fueron en la tierra compañeros de sus pasos y compartieron con ellos--que es decir, también, con nosotros--las penas y las alegrías que la vida reparte con tanta abundancia como casualidad y mezcla.

Nuestro cementerio volvió a registrar ayer, Día de Difuntos, una especial entrada y salida de gaditanos Pero a pesar de la fecha y de su motivo, nosotros no consideramos triste y lúgubre, ni mucho menos, el Día de Difuntos, día de recuerdo, emoción y seriedad. Aparte de que este año, lo mismo que la festividad de Todos los Santos, ha tenido en nuestra ciudad un segundo plano con la permanencia entre nosotros de la Virgen de Fátima, que ha seguido recorriendo las calles de Cádiz entre el júbilo y devoción de todos los gaditanos.

Díganlo si no ese Rosario de la Aurora que a las siete de la mañana trasladaba la venerada imagen desde la parroquia de la Merced a la de Santa Cruz. Y esas visitas de los colegios de la feligresía durante todo el día.

A las seis y media de la tarde, después del Rosario de Penitencia, la imagen bendita de Nuestra Señora del Rosario de Fátima quedaba en la parroquia del Rosario, para mañana continuar su ruta de corazones.

Y esto es lo que dió de sí esta fecha.

Sucesos de la capital

UN BUEN SERVICIO DE LA POLICIA

Por la Brigada de Investigación Criminal del Cuerpo General de Policía de Cádiz, han sido descubiertos los autores de cuatro robos efectuados últimamente, con violencia de puertas.

Después de un concienzudo trabajo de la Brigada, se pudo averiguar que estos robos habían sido realizado por tres menores a los que se pudo detener y poner a disposición del Tribunal Tutelar correspondiente.

Se trata de Antonio Morán Callejón (a) "El Poeta", Manuel Villar Bernal (a) "Mangoli" y Agustín Romero Ruiz (a) "El Palomo", todos de catorce años de edad, según manifestaron.

Tras de un hábil interrogatorio, se confesaron autores del robo de una garrafa conteniendo 16 litros de anís, en un establecimiento de la calle Vea Murguía, del que es propietario don Francisco Rodríguez Moles. El anís decidieron venderlo en otro establecimiento de la calle Pasquín, pero el dueño entró en sospechas que pudiera ser producto de robo y dejó allí la mercancía en depósito dando cuenta a la Policía, y los ladronzuelos se dieron a la fuga.

Son también autores del robo de una caja de vino de "Tio Pepe", que la Casa Baquera Kusche y Martín, tenían en un depósito en la calle Antonio Lope, y de cuyo robo, en nombre de dicha entidad había presentado denuncia don José Forja Fernández.

Asimismo confesaron haber forzado la puerta del establecimiento denominado "La Antilla", apoderándose de café y metálico.

Y, por último, manifestaron ser también los sustractores de numerosos libros y metálico de la biblioteca circulante que posee en la Plaza de San Francisco la señorita Lourdes Romero Ramos.

OTRO LODRONZUELO

Cuando Juan Millán Ortiz, se encontraba en la Plaza de Topete comprando unas flores, se dió cuenta que un niño le había arrebatado de su bolsillo 49 pesetas. Por dicho motivo denunció al menor Francisco Botubol Enrique, domiciliado en el Corrajón de los Carros, que resultó ser el ladronzuelo.

LA VIDA DULCE

Joaquín Díaz Revilla, presentó denuncia contra Cristóbal Fernández Gutiérrez por solicitarle en nombre de su padre, caramelos por valor de 1.150 pesetas, mercancía que le entregó, siendo falso que el padre hubiese dado tal orden y negándose el joven a hacer efectivo el importe.

ABANDONA A SU FAMILIA

Rosa Gámez Lloret, domiciliada en Comandante Gómez Ortega número 1, ha denunciado a su esposo, José Cruz Amaya, por abandono de familia.

OTRO "CACO"

Cuando robaba de una carretilla en el Muelle Victoria, un estrobo de nueve metros de longitud, fué detenido Juan Moreno Muñoz, domiciliado en Palma número 6. Dicho estrobo pertenece al vapor "Duero", de la Compañía Marítima Frutera, y está valorado en 50 pesetas.

ROBO DE PLOMO

Ricardo Sanchidrian Cerdán, encargado de la custodia de enseres del Hotel Playa, ha denunciado a Carlos Lora Molins, domiciliado en Enrique de las Marinas número 27, por ser el autor del robo de dos metros de plomo de conducción eléctrica en la terreza exterior de dicho hotel. Se han recuperado dos metros y cuarto de más tubo de plomo, que fué sustraído el pasado día 29 en el mismo lugar y que había vendido en un baratillo.

REYERTA EN UN BAR

En el Bar "Viena", establecido en la calle Teniente Andújar número 18, riñeron los dependientes del mismo, Manuel Jimeno Ventiel y José García Barcala con Agustín Menacho Silva. De resultas de la reyerta, estos dos últimos salieron lesionados levemente.

UN "ATROPELLA NIÑOS"

Antonio Fernández Braza, de 16 años de edad, atropelló en la calle Lázaro Dou a un pequeño de tres años, que resultó con lesiones, por fortuna, leves.

Se presentó la denuncia correspondiente al Juzgado de Santa Cruz.

UN "PEGON"

Ha sido denunciado al Juzgado de San Antonio, Rafael Barbarrosa Lora, por haberle pegado al menor, José Antonio Castro Durán, causándole lesiones leves.

SAN FERNANDO

Entrega de un pergamino, por el que se nombra hijo adoptivo de San Fernando, al señor alcalde de la ciudad don Francisco García Ráez

En la noche del pasado jueves tuvo lugar en el Hotel "La Mallorquina" un acto íntimo, consistente en una cena que por sus compañeros de Corporación le fué ofrecida al señor alcalde de la ciudad, don Francisco García Ráez, con motivo de su reciente nombramiento de hijo adoptivo de San Fernando.

El ofrecimiento de la cena fué hecho por el primer teniente de alcalde, don Luis Milena Blanco, quien al propio tiempo le hizo entrega de un pergamino en el que se recoge dicho nombramiento, teniendo encomiosas frases para el homenajeado.

El señor García Ráez, con sentidas palabras, agradeció la atención de que era objeto insistiendo que su labor en la Alcaldía es fiel reflejo de la colaboración y buenos deseos de los señores que como componentes de la Corporación Municipal le acompañan en su gestión.

El acto, aunque sencillo, resultó muy brillante.

Noticiario isleño

BAUTIZO

En la Iglesia Mayor Parroquial de manos del coadjutor don Andrés López Martínez, recibió las aguas del Bautismo el niño que recientemente dió a luz la señora doña Leonor González Sánchez, esposa de nuestro convecino el funcionario de Marina don Manuel Guillén Gil.

Se le impuso el nombre de José Luis Leonardo, siendo padrinos su hermanito Antoñito Guillén González, y su primita Anita María Silva González.

El nuevo cristiano fué presentado a la Virgen, donde se entonó solemne Salve.

ENFERMOS

Sigue siendo delicado el estado de salud del coronel de Infantería de Marina, ilustrísimo señor don José Manzano Hernández por cuyo restablecimiento hacemos votos.

—Sufre pertinaz indisposición la joven señorita María Luisa Garrido Castañeda, hija de los señores de Garrido Domínguez (don Luis).

—Se encuentra muy mejorada del accidente que sufrió en su domicilio la respetable señora doña Isabel Varo de los Reyes.

—También hemos saludado en la calle restablecido de su dolencia a nuestro buen amigo don Roque Sanabria del Pino.

VIAJEROS

Salió para marcha por fallecimiento de su madre nuestro estimado amigo don Manuel Ganderola Pardo.

—Marchó a Sevilla y Córdoba, el comerciante local don Bernardo Puiseg-Llorente.

—Regresó de Algeciras nuestro antiguo amigo don Luis Conde Serrano.

—Después de haber pasado unos días entre nosotros regresó a Ceuta el auxiliar administrativo de la Armada don Juan Sanz Andreu.

DE TEMPORADA

Pasa temporada en nuestra ciudad, al lado de sus tíos los señores de Junco Lavalle (don Ignacio), la simpática y bella señorita Asunción Bellman Junco.

LAS OBRAS DE LA GLORIETA

Se siguen ejecutando las obras de embellecimiento del Paseo General Lobo. Actualmente se labora en la colocación de nuevo piso a la acera que circunda la glorieta, así como en la del paseo. Ya están levantados los cimientos de la base donde se colocará la colosal imagen del Sagrado Corazón de Jesús y muy pronto el monumento a los héroes de la campaña de Africa será trasladado a la Plaza Font de Mora, lugar de su instalación.

"CURRO CANARIAS", TRIUNFO EN ZARAGOZA

"Curro Canarias", el joven novillero, que, aunque nacido en el archipiélago canario, toda su familia es natural de San Fernando, y él mismo pasa largas temporadas entre nosotros, ha obtenido un notable triunfo en Zaragoza.

Juan Pelegero (este es su nombre), ha merecido la atención del crítico taurino de aquella capital "Don Indalecio", quien ha visto cosas muy buenas en el chaval, hasta el punto que le ha emplazado para la próxima temporada.

Mucho nos alegramos de este triunfo del joven "Curro Canarias", en el período inicial de sus actividades taurinas.

AYER HUBO MISA EN LA CAPILLA DEL CEMENTERIO

A las diez de la mañana de ayer, con motivo de la conmemoración de los Fieles Difuntos, tuvo lugar una misa de ánimas en la capilla del Cementerio de nuestra ciudad, que fué oficiada por el capellán de la ciudad, don Eladio Cano Gay.

Asistió una representación de nuestro Ayuntamiento y numerosos fieles.

PARTIDO DE PING-PONG

El pasado domingo día 28 se celebró en el Colegio de Nuestra Señora del Rosario de Cádiz un interesante partido de ping-pong entre el equipo del mismo denominado "El Porvenir" y el de los jóvenes de Acción Católica de la parroquia de San Pedro y San Pablo de nuestra ciudad, resultando vencedor el equipo visitante por cuatro a cero.

El equipo isleño estaba formado por José Morales, Francisco Pérez Barbudo, Manuel Blanco y Juan Macías.

Con este motivo enviamos nuestra felicitación a estos flamantes campeones.

NACIMIENTO

Ha dado a luz una niña la señora doña Bella García García, esposa de don Enrique Rodríguez García, contramaestre de la Armada.

Nuestra enhorabuena.

CUPON DE LOS CIEGOS

El pasado jueves día 1 ha sido premiado en la Delegación de Cádiz el número 836.

CONCIERTO

que interpretará la banda de música de Infantería de Marina en la Alameda Moreno de Guerra, el día 4, de 12,30 a 14 horas:

Primera parte

"Ramón Cervera", pasodoble. Octavio Juan Palao.

"Oberón", obertura. Weber.

"El regalo de boda", sinfonieta. Soutullo y Wert.

Segunda parte

"Moraima", capricho descriptivo. Espinosa.

"En las estepas del Asia Oriental", boceto sinfónico. Borodin.

"Cleaje", vals. Márquez Galindo.

"La revoltosa", preludio. Chapí.

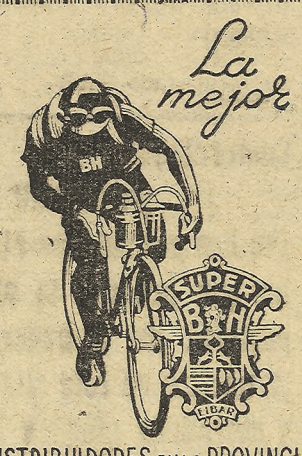

DISTRIBUIDORES EN LA PROVINCIA
Crédito Rucas
CADIZ-SEVILLA-JEREZ

AUTOMOVILISTAS: Su coche o camión quedará como nuevo en grasándolo y lavándolo a presión en Talleres y Garage

Ford

Avila, 6. -- Teléfono 2750.

PROGRAMAS PARA EL SABADO 3 DE NOVIEMBRE DE 1951

Cine Almirante

Desde las 7:

La gran producción inmensamente dramática de aventuras y acción

"EL VALLE PROHIBIDO"

destacada interpretación de Noah Beery y Frances Robinson.

Mañana domingo:

¡Al encuentro de la victoria navegando en silencio bajo las aguas!

"DESTINO: TOKIO"

La mejor película de CARY GRANT

Teatro de las Cortes

Teléfonos 27 y 329

A las 7,30 y a las 10,30:

UNICO DIA DE ACTUACION

Presentación deseada del formidable espectáculo arrevistado

"SOL ANDALUZ"

con la genial estrella "Niña de Antequera"

La auténtica revelación de la canción española. La más fiel intérprete del folklore andaluz.

Triunfadora de los Teatros Fontalba, de Madrid; San Fernando, de Sevilla; Circo Capitán, de Granada, y Cervantes, de Málaga,

con

Rafael de los Reyes, colosal cantador.

Cruz-Mary, genial contorsionista.

Antonio Plantón, gran guitarrista.

Macuto-Macuto, risa, risa, risa.

Anita Peláez, la musa del baile.

Niño Alcazavilla, cantaor.

Quinita Medina, bailarina.

Luisita de Antequera, especialista de la canción y baile.

Hermanas Fernández, parejas de baile.

Maestro concertador: R. Navarro.

Taquillas de 12 a 2 y de 4 en adelante.

Mañana domingo:

Sensacional estreno de la película de los 19 Premios Internacionales

"LA GRAN PASION"

En technicolor

El segundo milagro de Philip Dorn, Catherine Mc Leod y William Lundigan.

Director: Frank Borzage (2 Oscar de Hollywood)

:-: ANUNCIOS BREVES :-:

VENDO máquina hacer punto 10 x36, trabajando. Rui-López, 10.

JAMONES serranos, Quesos insuperables. El núm. 8, Teléfono 1180

RADIO. Reparaciones domicilio. Avisos: Fate, 4.

IMPORTANTE firma comercial precisa representante activo. Cóndor. Mahón, 20, Barcelona.

DORMITORIOS, comedores, sillerías, coloniales andaluces de junco, somiers, camas de hierro, lana corcho. Camacho. Teléfono 1681.

SE VENDE silla de niño seminueva. Razón: Eguilaz, 24.

Telf. de Ayer 2008

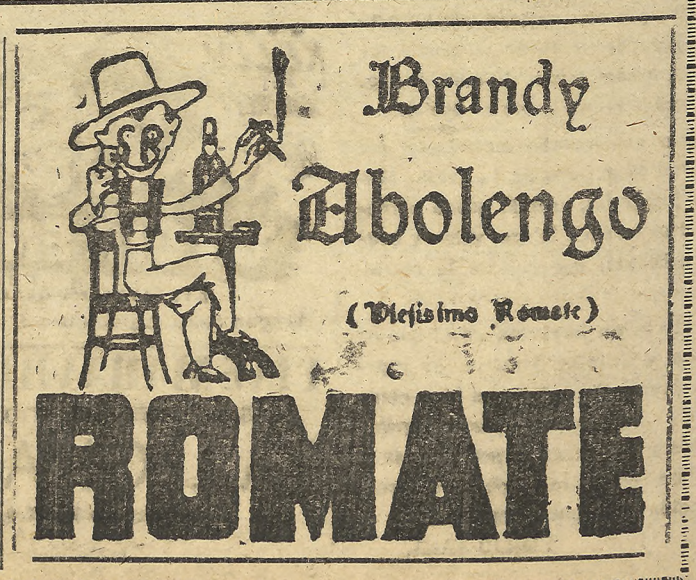

El átomo y el rosario

por EMILIO DE LA CRUZ HERMOSILLA

El teletipo y la radio traen y llevan por el mundo la última noticia, el penúltimo chisme internacional. Pero en esta oca sión, ni siquiera en el más escondido rincón de los periódicos —entre esas informaciones de escaso interés que son utiles a veces para cubrir un hueco de la composición, cuando la revista está preparándose para salir—ha tenido cabida la que hoy nos ocupa. Ha surgido ante mis ojos en las páginas de una revista de corta tirada y de suscriptores que no pasan mucho más allá del centenar. Pero la Humanidad no se ha enterado de la muerte del doctor Pablo Takashi Nagai, profesor de la Universidad de Nagasha-ki, especializado, por un azar que él mismo no pudo sospechar jamás, en lo que se ha dado en denominar "enfermedad atómica".

Pablo Tkashi, senador de muchos pacientes, médico de barrios orientales, vivía su existencia feliz en la populosa ciudad japonesa, ejerciendo la profesión que le había proporcionado halagadores triunfos tanto en el aspecto clínico como en el de la investigación del "radium". Su esposa, católica ferviente como Nagai, le aleccionaba para complementar la ciencia con la caridad, y era en el hogar tranquilo, avanzada de la doctrina aprendida junto a los jesuitas españoles, allá donde la mirada obliqua de Buda exige un culto absorbente y hondo. Pablo Takashi era feliz. Cada jornada, el trabajo de siempre: la facultad, el laboratorio, el hospital. Cada noche, la placidez de las horas íntimas. Así, un día y otro día. Y ya, en plena guerra, las cartas de los hijos que luchaban por el Emperador, bajo el sol del Pacífico en las mil y unas islas bañadas de sangre por obra y gracia de los "bozookas" y las espadas de los Samurais, eran un consuelo para la pareja solitaria que impetraba protección para los muchachos a un Dios distinto al que rendía culto la frágil figurita de la Emperatriz.

De pronto, a las ocho y diez de una mañana, una conmoción telúrica inesperada. Rafael Duyós, nos lo ha dejado entrever en impresionantes versos dedicados a Robert Lewis, el aviador que lanzó sobre el Japón la primera bomba de aquella guerra. Fué en un segundo:

"Auroras, mediodías y tramentos
confundieron sus luces en el mapa.
De su tranquilo sueño de milenios
el átomo, por fin, se despertaba."

Toda la ciudad fué pura llama, estruendo y terremoto. Luego la paz, un silencio pesado y la mañana siguiente no amaneció ya el gallo con su canto. Takashi llega hasta su casa y contempla el cadáver de su esposa, estatua de yeso, cuyos ojos retienen aún el rosario cuyo rezo terminó en la eternidad. El médico, todo él convertido en geografía de llagas y de úlceras, ocupó cama en el dispensario de urgencia, rota el alma, tronchada la voluntad. Por las calles, todo es nada. Con razón dice el poeta:

"Tú no sabes lo que has hecho,
Lewis; y cuando lo sepas,
te latirá en la garganta
un corazón de sorpresa."

Pero la vida continúa, y el doctor Nagai comienza a estudiar concienzudamente los efectos de la explosión sobre el organismo humano, utilizando como campo experimental su propio cuerpo maltrecho, vigilando sus reacciones y tomando un vasto arsenal de notas sobre el dolor de cada síntoma.

Todo de tales estudios es un volumen que, como recuerda la compañera que quedó viuda a las ocho y diez de aquel remoto, intituló "Cenizas en las manos", en el hay algo tan profundamente conmovedor y sugestivo, además de su valor científico, que los norteamericanos lanzan una edición en inglés que alcanza notoriedad en su país. A continuación publicó otros dos volúmenes, ambos relacionados con su propia vida, "Al abando nar a mis hijos" y "Las campanas de Nagasaki", el segundo de los cuales fué llevado a la pantalla con gran éxito por una empresa cinematográfica de Tokio.

Foxá calificó a nuestro tiempo, en una serie de maravillosos ensayos, de "Mundo sin melodía", un mundo que no acusa la vibración de unos acordes que en otras edades ponían un suave acompañamiento a la sinfonía del Creador, y el caso de Pablo Takashi Nagai, yéndose a la tumba con el último resto de espiritualidad de una época de incertidumbre y de pánico, nos llena de tristeza. Porque ante el panorama que presentan hoy las potencias, enfebrecidas en la carrera del terrible armamento, forzosamente hemos de recordar los versos finales de la oda elegíaca:

"Tú no sabes lo que has hecho...
¡Has dado fin a la guerra!;
Pero a tus manos—¡oh, llanto
de amor en todo el planeta!—,
¡quién sabe si para siempre,
ha muerto la primavera...!"

Puerto Real

DIA DE DIFUNTOS

En día tan señalado, que revive en la mente de todo buen cristiano, el recuerdo de nuestros familiares mejores que Dios escogió para su Guardia Eterna, la necrópolis de San Roque fué el serio y emotivo escenario de la triste jornada de las familias portorrealeñas.

A las once de la mañana, organizado por el alcalde y jefe local del Movimiento, camarada Alfonso López Martínez, se celebró el santo sacrificio de la misa, en la capilla del Cementerio, con asistencia de las autoridades civiles y militares, jerarquías de FET y de las JONS, Ayuntamiento, empleados municipales y una gran muchedumbre. Ofició el señor cura párroco R. P. don Salvador Mateo Núñez. Terminada la misa, ante el mausoleo de los Caídos por la causa nacional, se cantó un responso.

Los alumnos de la Institución Sindical de Formación Profesional Obrera "Nuestra Señora del Carmen", acompañados de sus profesores religiosos y profesionales, acudieron a la necrópolis, para ofrendar coronas y ramos de flores, al único fallecido de aquella ejemplar institución.

También los alumnos del Colegio de "Nuestra Señora del Buen Consejo", de los Reverendos Hermanos de la Doctrina Cristiana, efectuaron una visita al Cementerio.

MAÑANA DOMINGO,

Asamblea General de la "Agrupación de Padres de Familia y Antiguos Alumnos"

A las doce y en el Colegio de "Nuestra Señora del Buen Consejo", se celebrará la Asamblea anual reglamentaria de esta agrupación, que con los actos conmemorativos del Tricentenario Lasaliano, tomó el ímpetu e importancia que merece el cariño y agradecimiento de Puerto Real a los Rvdos. Hermanos y a nuestro querido Colegio de "Nuestra Señora del Buen Consejo".

ANGULO.

LOS NUEVE
MATERIALES CONSTRUCCION GENERAL
MEDIDAS Y ECONOMIA
SAN CLEMENTE 3 - TEL. 2958

Antes de entrar...

(Viene de la página 3)

rían unirse: los de dentro y los de fuera. A poco un altiobeso empleado garraspeó, emocionado se tiñeron grana sus mejillas y entonó su solo:

—¡Por detrás! ¡Por detrás! ¡Por detrás!...

Los peatones, entonces, obedecieron a su consigna e intentaron entrar todos juntos porque separarse del ramillete hubiera resultado poco amoroso. ¡Qué desconsuelo sentían por no caber todos juntos! Las señoras gritaban, los niños lloraban, los hombres reían, las cestas volaban y unos por la puerta y otros por las ventanillas, mientras se seguía escuchando: ¡Por detrás! ¡Por detrás!, todos reconstruyeron el ramillete en el interior de aquel cómodo vehículo...

¡Qué felicidad sentí! Y ensimismándome en ella, paso a paso fui andando hasta mi hogar envidiando a los del amoroso ramillete. Por el camino pensé:

¡Qué "cola" Dios mío!

¡Qué rabien las poblaciones que no tenga otra igual! Que es tan típica la nuestra que por si se eleva al vehículo sin poner sus pies en el suelo. ¡Oh, la comodidad!

¡Qué rabien! Que aquí no necesitamos ni aún Comisión de Policía Urbana, para estas cosas.

¡Qué rabien! ¡Qué rabien!! Que allá no se puede escuchar:

¡Entrar por detrás! ¡Entrar por detrás!...

Entreténgase... si puede

NIÑO PRECOZ

El papá explicaba orgullosamente a Virginia Merrit las excelencias de su hijo precoz.

—Puede creerme que es realmente algo extraordinario — resumió satisfecho — le aseguro que hace cosas que los libros dicen que son propias de niños de seis meses

—Es maravilloso— contestó Virginia— ¿Y qué edad tiene el niño?

—No tiene más que cinco meses y medio.

EL AROMA DEL TABACO

Una sustancia química del tabaco, cuya existencia ni siquiera se había sospechado hasta ahora, llamada "miosmina", es la responsable del aroma. En las hojas de la planta se encuentra en cantidades infinitesimales, pero ahora puede ser sintetizada y añadida a las mezclas para fumadores, aumentando en un cien por cien el placer del tabaco.

EL MAYOR CAÑON

El mayor cañón del mundo —construido por los alemanes de la fábrica de Krupp— fué descubierto por un oficial norteamericano en un bosque de Baviera, poco después del día de la Victoria en Europa. Con un peso de 1.334 toneladas, el monstruoso cañón disparaba proyectiles de ocho toneladas a una distancia de sesenta kilómetros. Fabricado para emplearlo contra la línea Maginot, que cedió sin necesidad de esto, el cañón fué utilizado contra Sebastopol.

SERVIDORES DE LA CIENCIA

La Universidad de Minnesota ha llevado a cabo con veintiún voluntarios un experimento sobre los efectos de hambre en los países asolados por la guerra y sobre el implantamiento de una "dieta de recuperación". Ahora han acabado los once meses del experimento, durante los cuales a los candidatos al hambre se les prescribió y se les pesó hasta el último gramo de comida. Uno de los "conejos de Indias" opinó, después de haber acabado la cura:

—El hambre es como un viaje a un país lejano, en el sentido de que se participa sin ningún interés en la vida social del mundo que nos rodea. Me alegro de poder emprender de nuevo mi vida propia.

Durante seis meses, los individuos objeto de la investigación solo recibieron los alimentos que se pueden conseguir en los países asolados por el hambre, y, finalmente, fueron restaurados mediante la "dieta de recuperación". La Universidad, concede gran importancia y trascendencia a los resultados de estos experimentos. Algunas de sus experiencias han sido tenidas en cuenta para las medidas de auxilio.

AGUANTANDO LA SED

Investigaciones científicas han demostrado que el tiempo que pueden vivir algunos seres sin beber agua es: un pájaro, nueve días; el hombre, doce; el perro, veinte; la rana, un año; la tortuga, quinientos días; la serpiente, ochocientos; los peces, mil días, y algunos insectos, mil doscientos días

PARA QUE SIRVEN LOS PERIODISTAS ALGUNAS VECES

Los periodistas de Wáshington suelen contar esta anécdota:

En cierta ocasión, el Presidente Truman asistió a una representación al aire libre acompañado de numerosos corresponsales de la prensa nacional. Durante el entreacto, el Presidente llamó al jefe de los policías secretos que hacían servicio allí para darle las gracias por la ayuda prestada al entrar y por haberle facilitado unos asientos tan buenos.

—No merece la pena—respondió el agente—. Pero ya que se ha dignado llamarme, permítame que le haga notar la disposición del personal que le rodea. Nadie podría disparar un tiro contra usted sin que la bala encontrara en su camino la cabeza de uno o dos periodistas.

LECCION DE HISTORIA

Ante mister Churchill hablaban de lecciones de Historia.

—El estudio de la Historia—dijo un pesimista—no se hizo para alentar las buenas intenciones de los hombres de Estado.

—Cierto—contestó mister Churchill—, pero se hizo para desalentar las malas.

PROPAGANDA HOTELERA

El comensal indignado llama al camarero:

—Camarero: ¿Qué significa esto? Ayer, por el mismo precio me sirvió una ración de pollo doble de la que me pone hoy.

—¿Quiere decirme, señor—preguntó el camarero— dónde se sentó?

—Junto a la ventana. Allí.

—Eso lo explica todo, señor. Siempre servimos mucha cantidad a los clientes que se sientan junto a las ventanas. Es una buena propaganda.

UNA FRASE SOBRE LA PAZ

La pronunció John Steinbeck: Para que la paz sea firme y duradera no basta que en los pueblos se tiendan ramas de olivo: hace falta que las ramas lleven aceitunas.

Las aventuras de Paco el minero

Por J. Alcaide

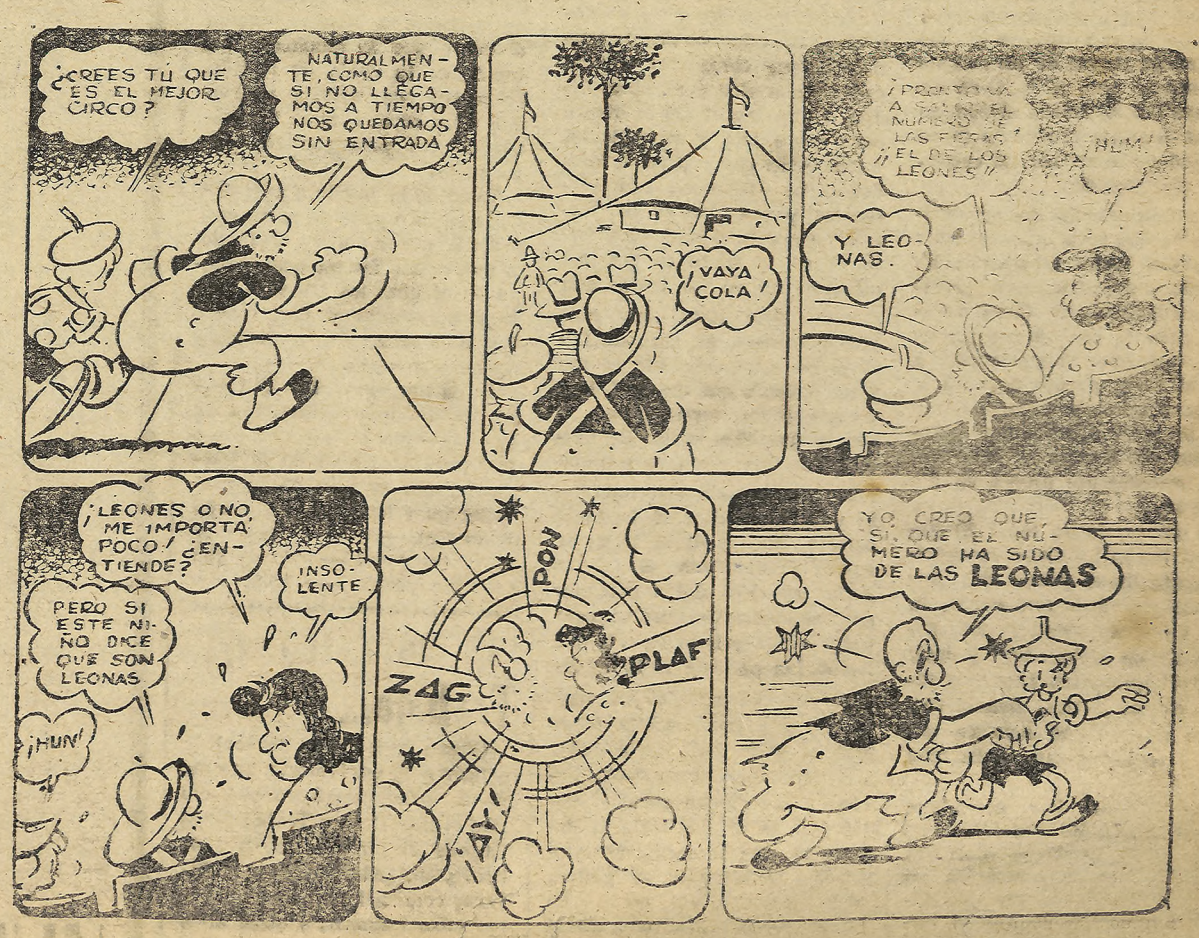

propaganda
mpre es
eficaz,
nciese en
este diario.
léfono 2008

Dr. Paz Varela
Enfermedades del estómago, hígado e intestinos.
FRANCOS, 33
Teléfono 1097.

TRIPAS
para embutidos de todas clases.
Calidad selecta.
Cotofre, 6, y Plaza de Abastos
Despacho de Carne, número 50.

a Aurora y beberá Manzanilla

E VENDEN
muebles, cuadros y otros objetos antiguos.
de Elos Lacoste, 23.
JEREZ

Una "guerra fría" se está librando actualmente entre la Argentina y los Estados Unidos

Crónica de Buenos Aires

BUENOS AIRES, octubre. (Crónica del corresponsal de "AMUNCO", Fernando Román). — La pugna que desde hace seis años mantienen la Argentina y los Estados Unidos, con altibajos, se encuentra en estos momentos en una de sus fases más virulentas. Esta lucha tuvo en el pasado intantes de extremada gravedad y otros en que con el viaje a Wáshington de misiones oficiales, incluso encabezadas por ministros y cordialmente recibidas y tratadas allí, pareció que iban a cuajar en una amistad entre los dos países. Pero siempre se desvanecieron pronto las esperanzas. Y el acontecimiento militar del pasado mes parece que ha planteado la más grave de las etapas de esta tirantez. En realidad, la Argentina y los Estados Unidos se encuentran en un estado de "guerra fría", con la ventaja sobre las otras que aflijen al mundo de que esta no entraña un peligro de guerra de armas, pero es una "guerra fría" en que ambas potencias se atacan con saña bélica en el campo diplomático y económico.

Por la parte argentina, el ataque es claro y directo. Su principal arma es la prensa y en ella se comentan a diario todos los agravios que a juicio del Gobierno se han inferido a este país. Del lado norteamericano, la réplica es menos ostensible, pero más eficaz, pues consiste en someter a la Argentina a un aislamiento económico que perturba hondamente el estado de sus finanzas.

La Argentina de Perón ha sido el primer país americano que ha planteado a fondo a los Estados Unidos la oposición a su hegemonía en el Continente. Al castigarse su actitud con el ataque financiero, la Argentina lejos de retroceder, no sólo se mantuvo firme, sino que emprendió una acción diplomática en busca de aliados americanos para la acción común. Esta postura, que requiere un coraje tremendo, ha tenido algunas fases críticas. En algunos instantes logró reunir voluntades. Pero fueron siempre victorias ocasionales y precarias. Siendo tan rica como es, la Argentina sufre profundamente las consecuencias de su actitud. Los otros países no se hallan en condiciones de soportar una prueba semejante. En muchos casos se ha visto que se les iba el corazón detrás de las actitud argentina, pero a la hora de las realidades retrocedieron ante los intereses creados y la necesidad de mantener su economía sin tragedia.

En la barahola de acontecimientos que conmueven al mundo, esta lucha americana ha pasado inadvertida ante la espectacularidad de otros sucesos, pero es uno de los problemas que más le preocupan a Wáshington, porque necesita la concordia americana para afrontar los graves problemas planteados en Europa y Asia con una retaguardia propia en plena paz.

¿Quién resistirá más? El general Perón ha dicho categóricamente hace pocos días que jamás cederá en este punto. Incluso declaró que con sólo llamar a "un embajador" y decirle "sí" quedarían resueltos todos los problemas financieros. Pero expresó con firmeza que antes de hacer eso, se marcharía.

Entretanto, los periódicos gubernamentales argentinos en estos días, prodigan diatribas y ataques a Norteamérica en unas proporciones que sólo admiten comparación con el texto de los periódicos aliados cuando durante la guerra hablaban de Alemania o Italia o el de los periódicos de estos países hablando de los aliados. Pero entonces había millones de hombres en el campo de batalla.

Un artículo de "Descartes", firma a la que se abroga públicamente la representación de la más alta figura del país, habla de "atropellos", de "estafa", de "despojo", de "chantaje agresivo", de "raude abominable", de "irresponsabilidad", de "falsedad", de "embusteros", de "mentir descaradamente", todo ello referido a las actitudes norteamericanas con la Argentina. Y este artículo, publicado en la primera plana del oficioso "Democracia", fué reproducido a instancia oficial, en las primeras páginas de otros periódicos de gran circulación.

He elegido este artículo como ejemplo, por ser el más calificado en razón de su origen, pero es sólo una minúscula parte del espacio que aquí se está consumiendo en la contienda dialéctica que se mantiene con los Estados Unidos, en la fase durísima iniciada a raíz del movimiento militar del 28 de septiembre, que, como es público, se atribuye de un modo oficial a la inspiración y contando con el apoyo de Norteamérica.

CHURCHILL recibe...

(Viene de primera plana)

Churchill, ha almorzado con el Jefe del Gobiero inglés, el secretario del Foreing Office, Eden y el Canciller del Tesoro, Butler.—Efe.

CHURCHILL SE PROPONE RESTABLECER LOS DOCE ESCAÑOS UNIVERSITARIOS

LONDRES, 2. — Churchill propondrá al Parlamento el restablecimiento de los doce escaños universitarios de los Comunes, suprimidos hace cinco años por los laboristas. Si se adopta la medida, se celebrarán elecciones parciales para cubrirlos. Pero se espera que haya una modificación con respecto a lo supprimido: que los universitarios que emitan el sufragio en sus Universidades no puedan hacerlo también, como hasta 1945, en el distrito electoral ordinario de su residencia. Así, no recobrarían el voto plural de que antes disfrutaban.—Efe.

JORGE VI RECIBE A EDEN

LONDRES, 2.—El rey Jorge VI ha recibido a primera hora de la noche al secretario del Foreing Office, Anthony Eden, que el domingo saldrá para París.—Efe.

Inglaterra levantó...

(Viene de primera página)

egipcia sobre el Canal de Suez, anuncia hoy el Foreing Office.

Un portavoz de este Ministerio, al ser preguntado sobre los informes de que aquellas dos personalidades se entrevistarán durante la Asamblea General de la ONU, en la capital francesa, dijo que esperaba que ocurriera así, aunque señaló que no ha sido todavía fijada la fecha para celebrar dicha entrevista.—Efe.

DIN BAJA, SALE PARA PARIS

EL CAIRO, 2.—Mañana emprenderá el viaje en dirección a París el ministro egipcio de Asuntos Exteriores, Salah El Din Bajá, quien asistirá a la Asamblea General de las Naciones Unidas, que se inaugurará el 6 del corriente.

Se espera que el ministro egipcio celebre diversas conferencias en París con los dirigentes de otros Estados árabes sobre la disputa anglo egipcia en la zona del Canal de Suez.—Efe.

FUERZAS BRITANICAS DE LA I DIVISION, LLEGAN A LA ZONA DEL CANAL

RAYD, (Egipto, 2.—Han llegado a la zona del Canal, procedentes de Trípoli. Los primeros efectivos de la I División anuncia el Cuartel General británico.

Estas fuerzas llegaron en aviones que tomaron tierra en intervalos de 10 minutos.

La I División inició el desembarco de Normandía durante la pasada guerra mundial, y, en la actualidad, sus miembros están especializados para hacer rrente a los terroristas y a los combatientes clandestinos.—Efe.

Se reciben...

(Viene de primera página)

el texto entre los procuradores para que formulen las enmiendas pertinentes.

También se han recibidos en las Cortes los siguientes proyectos de crédito extraordinario: 400.000 pesetas para los gastos que ocasionó la reunión en Madrid el Comité jurídico de organización de Aviación Civil Internacional; 1.826.000 pesetas para formalizar intereses y depósitos de compensación satisfechos en el segundo semestre de 1950; un suplemento de crédito de 140.505 pesetas para el pago del plus de carestía de vida a los obreros agrícolas y pecuarios de establecimientos dependientes de la Dirección General de Ganadería; otro de 500.000 pesetas para atender a los servicio de sanidad e higiene en las Prisiones; otro de 5.200.000 de pesetas para gastos de sustitución de jueces y fiscales municipales y comarcales; otro de 2.508.000 ptas; para completar el pago de alimentos de los reclusos, y uno último de 1.516.000 pesetas para diversos servicios en los edificios de Comunicaciones.—Cifra.

El Caudillo recibió...

(Viene de primera pag). paraguayos de Relaciones Exteriores y Culto y de Justicia, señores Ocampos y Enciso Velloso, acompañados por el señor Martín Artajo, asistieron al partido de fútbol celebrado en Chamartín, donde se jugaba el trofeo Eva Duarte de Perón.

Por la noche asistieron a una representación del "Tenorio".—Cifra.

LOS MINISTROS DEL PARAGUAY SALDRAN PARA PARIS

SAN SEBASTIAN, 2. — Los ministros de Asuntos Exteriores y de Justicia y Trabajo del Paraguay, señores Ocampos y Enciso, respectivamente, han llegado esta noche procedentes de Madrid y de paso hacia París, para donde saldrán mañana a mediodía.

Los acompañan los embajadores de dicho país en Buenos Aires y en la capital de España.

Fueron cumplimentados en la estación por el gobernador civil y jefe provincial del Movimiento, el gobernador militar, presidente y vicepresidente de la Diputación Provincial y el alcalde de San Sebastián.

Villamarta.-"La Leona de Castilla"

La nota más destacable de esta película, lo que merece el elogio sincero y el aplauso entusiasta de la crítica y el público es ese esfuerzo de una productora por enriquecer el cine español con otra gran obra. Cifesa no ha regateado el dinero para hacer una gran película, y ahí están como pruebas esos decorados suntuosos, esos vestuarios y esas masas de "extras" que cobran bien su trabajo. Pero lo triste es que ese esfuerzo no dé los frutos que merece. Que todos los medios puestos a los pies de Orduña no hayan cuajado en esa gran película que quería Cifesa y que todos esperábamos. Y conste que "La Leona de Castilla" es una cinta muy aceptable, presentada con todo lujo y desarrollada con bastante acierto, porque desde luego se consigue mantener el interés y la atención del espectador en todo momento. Pero se pudo hacer mejor y hubiera sido una buenísima película si la interpretación se aparta del tono teatral que tiene. Ahí es donde está el gran fallo de Orduña. Sus personajes se mueven, hablan y reaccionan como si estuvieran en un escenario no delante de una cámara cinematográfica. Se acentúan los gestos, se grita demasiado, no hay en los personajes esa naturalidad y esa sencillez que requiere el cine. La escena de Amparo Rivelles cuando recibe la noticia de la muerte de su esposo es puramente teatral como cuando el duque de Medina Sidonia descubre que la muchacha del mesón es la viuda de Padilla. En ambas ocasiones, y podríamos citar muchas más, los gestos de los protagonistas son forzados.

También ha vuelto a caer Orduña en esta película en su empeño de poner música de fondo a casi todas las escenas, cuando en el cine los silencios son muy necesarios y dan mayor fuerza a la acción en determinados momentos.

Es lástima que estos fallos —el de la interpretación muy grande— empañe un conjunto que por la calidad de su fotografía, por el lujo de su presentación y hasta por el interés de su tema —mitad histórico y mitad imaginado— pudo ser una soberbia película.—TARA.

El ministro de Trabajo...

(Viene de primera página)

asistir a la conferencia que mañana pronunciará en esta ciudad el ministro de Trabajo, han llegado el director general de Previsión, señor Coca de la Piñera; comisario general del Paro, señor Laporta, y otros altos cargos del Ministerio. — Cifra.

Buen humor

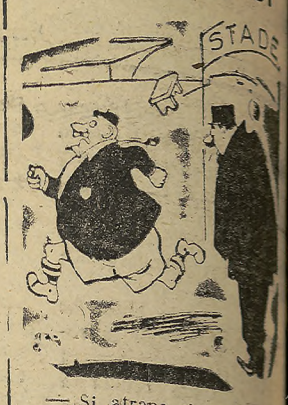

—¡Si atrapa el tren de las 16,28, está usted salvado!

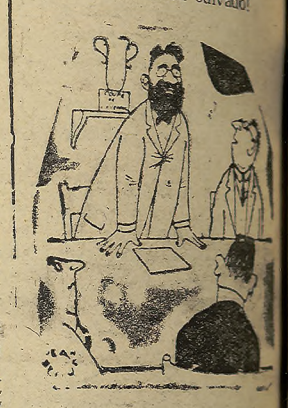

—¡Sin embargo, señores, el hecho de haber ahogado al árbitro constituye para nosotros un motivo de satisfacción queda en pie que hemos perdido el partido por 3 a 2.

—Hemos adoptado los medios más modernos de pisar la uva.

¡ATENCION...!

Las botellas vacías para el III CONCURSO DEL BRANDY SOBERANO, se pueden entregar solamente los días laborables en la calle Alfonso el Sabio 7, esquina a San Marcos, de 10 a 1 de la mañana y de 3 a 5 de la tarde, contra recibo de una peseta y el número correspondiente para participar en el sorteo de los premios.-Los señores camareros entregarán las coronas de cápsulas en el mismo sitio.

González Byass.