PATRIA

Depósito legal: GR-3-1958 GRANADA, martes, 8 de noviembre de 1966

AÑO XXXI. - NUM 9.675 **Director: Eduardo Molina Fajardo** 2,00 pesetas

Oficinas, Redacción y Talleres: Oficios, 10. — Teléfonos: 22593 - 22595. — Prensa y Radio del Movimiento. Avenida del Generalísimo, 142, Madrid

TAPICERIAS
Para mobiliario y decoración
«Sensacional surtido»
tejidos VAZQUEZ
Hileras, 4 y 6 Bib-Rambla, 28

BROWN RESPONDE SOBRE GIBRALTAR

«Sería incompatible referir ésto al Tribunal de La Haya y disponer luego cuál de los veredictos aceptaría uno»

El secretario del «Foreign Office» prometió hacer los máximos esfuerzos para que se levante el bloqueo al Peñón

LONDRES, 7. (EFE). — Contestando a la pregunta de un conservador de si la cuestión de Gibraltar va al Tribunal de La Haya y el veredicto es contrario a Inglaterra ésta entregaría al pueblo de Gibraltar a España sin consultarle, el secretario británico del Foreign Office, George Brown, ha contestado: "Sería incompatible el decir que uno deseaba referir esto al Tribuanl Internacional y disponer luego cuál de los veredictos aceptaría uno".

Otro diputado conservador, el ex ministro J. Boyd Carpenter, preguntó entonces al secretario del Foreign Office: "¿Significa esta respuesta de que si el veredicto va en contra nuestra estará usted preparado a entregar el pueblo de Gibraltar a España sin miramiento a los deseos de sus habitantes y que está usted tratando al pueblo de Gibraltar como si fuera un pedazo de propiedad?". En medio de las exclamaciones aprobatorias de la oposición conservadora el señor Boyd Carpenter insistió: "¿No es esto bastante similar al anticuado colonialismo?"

El señor Brown replicó: "Semejante pregunta, viniendo de tan distinguido jurista y miembro del Consejo privado me hace cavilar. Esta no es la clase de pregunta con la que uno trataría de estos términos antes de acudir a ningún tribunal, no digamos al de La Haya".

Las declaraciones de Mr. Brown tuvieron lugar en el turno de preguntas de la sesión de esta tarde en la Cámara de los Comunes donde varios diputados le interrogaron sobre el problema de Gibraltar.

PROMESA

El diputado conservador Patrictk Wall, después de decir que en Gibraltar reina el sentimiento de que son los gibraltareños los que reciben los golpes de lo que es básicamente una querella entre Londres y Madrid, preguntó al secretario del Foreign Office: "¿Si el asunto va al Tribunal Internacional hará usted todos los esfuerzos con objeto de que el presente bloqueo sea levantado mientras se considera ya que puede llevar dos años como mínimo antes de resolverse?". Mr. Brown respondió: "Lo haré en cualquier caso".

Por su parte el señor Baniel, miembro conservador, preguntó cuánto tiempo llevaría el obtener respuesta sobre la propuesta de llevar el asunto a La Haya y si en el caso de que España rehusase era intención de Mr. Brown continuar las negociaciones con el Gobierno español.

El secretario del Foreign Office dijo que no podía responder a una pregunta tan hipotética. En cuanto a las negociaciones dijo: "Todavía es mejor continuar negociando que meterse en una situación como la que la oposición parece desear".

El diputado laborsita C. Jackson preguntó entonces: "¿No estará usted de acuerdo en cuanto a las restricciones en la frontera que una condición esencial para que este caso vaya al Tribunal Internacional sería la de que no hubiese escalada ulterior de las restricciones, pues en caso contrario cualquier clase de acuerdo o arreglo en la corte internacional sería posible?"

El señor Brown respondió: "Estoy

(Pasa a la pág. segunda)

BELLEZA ORIENTAL

La belleza japonesa Harumi Kobayashi, a su llegada al aeropuerto de Londres, para disputar el concurso de «Miss Mundo 1966», que se celebrará el 17 de noviembre en esta ciudad. El concurso tiene un primer premio de 2.500 libras. (Telefoto UPI CIFRA)

«¡SI FUERA VERDAD TANTA BELLEZA!...»

He aquí una interesante foto del Peñón de Gibraltar, en el momento en que, por el lado español de la frontera, es izada la bandera española. Las fotos que se han hecho del histórico peñasco son múltiples, pero ninguna tiene tanta belleza, como la que se ofrece, al coincidir el mástil con el punto más alto del territorio usurpado que parece hallarse ya bajo la enseña de la Patria. — (Foto FERRER)

Se entrevistó con Castiella el ministro japonés de Asuntos Exteriores

Hablaron sobre inversiones japonesas en España, equilibrio de la balanza comercial y los problemas de la flota pesquera japonesa en las Canarias

MERRY DEL VAL, EMBAJADOR ESPAÑOL EN WASHINGTON, ENTREVISTADO POR LA CADENA «N. B. C.» DE LA TELEVISION NORTEAMERICANA

MADRID, 7 (CIFRA). — A las once de la mañana de hoy el ministro japonés de Asuntos Exteriores, señor Etsusaburo Shiina celebró una conferencia con su colega español, don Fernando María de Castiella, en el palacio de Santa Cruz.

Acompañaban al ministro japonés el director de Asuntos Exteriores señor Kitahara y el subdirector de Economía señor Tsumuri, así como el embajador del Japón en España, señor Morisaburo Seki. Por parte española, se hallaban presentes, junto al señor Castiella, el subsecretario de Política Exterior, don Ramón Sedó y el director general de Relaciones con los Estados Unidos y el Extremo Oriente, señor Aguirre de Cárcer.

La conferencia duró hasta la una de la tarde, hora en que el ministro japonés de Asuntos Exteriores, junto con sus acompañantes se trasladaron al Museo del Prado, que visitó detenidamente.

TEMAS TRATADOS

MADRID, 7 (CIFRA). — Incremento de las inversiones japonesas en España, equilibrio de la balanza comercial con el Japón y los problemas de la importante flota pesquera japonesa en las Canarias, han sido los temas tratados en la reunión de trabajo celebrada en la tarde de hoy en el palacio de Santa Cruz entre la Delegación japonesa que acompaña al ministro de Asuntos Exteriores y una Delegación española.

El actual acuerdo comercial con el Japón data de enero del presente año y en él se incluyen listas excepcionales de mercancías según los efectos que su importación pueda crear en los sectores productivos españoles. Dicho acuerdo tratará de incrementar el comercio mutuo y mitigar el déficit de la balanza comercial desfavorable a España provocado por el anterior acuerdo en el que se concedía al comercio con el Japón el régimen de mercancías liberalizadas en las mismas condiciones que con los países de

(Pasa a la pág. segunda)

El domingo llegará a Granada el ministro de Obras Públicas

Visitará las realizaciones de su departamento y se marchará el lunes, a mediodía

En la tarde del próximo domingo, llegará a Granada el ministro de Obras Públicas, don Federico Silva Muñoz, a fin de conocer directamente los problemas que afectan a nuestra provincia, relacionados con su departamento, y visitar las obras que actualmente se llevan a cabo.

El señor Silva Muñoz emprenderá viaje de regreso a Madrid a mediodía del lunes, 14.

Con tal motivo, ayer mañana se celebró una reunión en el Gobierno civil, presidida por el Gobernador civil, don Antonio Luis Soler Bans, a la que asistieron el presidente de la Diputación provincial, don Miguel Zúñiga Hernández; alcalde, don Manuel Sola Rodríguez-Bolívar; ingeniero jefe regional de Transportes, don Pedro Graciani Brazal; ingeniero jefe de Obras Públicas, don Manuel Prieto-Moreno Pardo; ingeniero jefe de la sección delegada de la Confederación Hidrográfica del Guadalquivir, señor Sánchez del Corral; ingeniero de Obras Públicas, don Rafael Cortada León, y el delegado provincial de Sindicatos, don Bernardo Cuenca Cerveró.

Los reunidos se ocuparon de la visita del ministro de Obras Públicas, de extraordinaria importancia para Granada y su provincia, y redactaron un programa que se hará público una vez que sea conocido y aprobado por el señor Silva Muñoz.

JOHNSON, CON LOS CACHORRILLOS

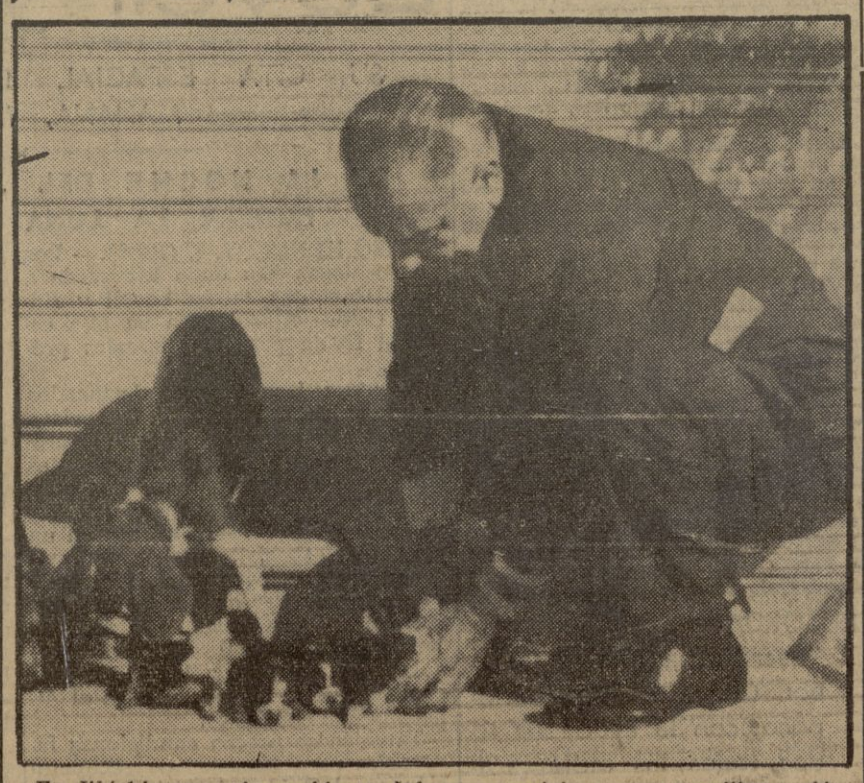

En Wáshington, el presidente Johnson acaricia a unos perrillos recién nacidos, mientras los padres, «Edgar» y «Freckles» observan. Johnson ha partido hacia Tejas para descansar unos días antes de someterse a una nueva intervención quirúrgica. — (Telefoto CIFRA UPI)

VIGILE SU EDIFICIO!

(ARQUITECTOS
(APAREJADORES
(CONSTRUCTORES

CONFIEN LA INSTALACION DE SU ANTENA COLECTIVA A...

CENTRO TECNICO EGNA

BAJO LA DIRECCION DE INGENIEROS DE TELECOMUNICACION

CONSULTENOS SIN COMPROMISO

TALLERES: Prolongación Camino de Ronda, 6 (Ciudad Jardín)

OFICINAS: Avda. José Antonio, 38 - 1º - Teléfono 25317

La enfermedad del presidente Johnson puede producir un impacto en las próximas elecciones

El resultado puede ser trascendental para la política de la Casa Blanca en los próximos dos años

NUEVA YORK, 7. (Del corresponsal de "Pyresa", GUY BUENO, por telex). — Por tercera vez en tres días consecutivos volvió a convocar el presidente Johnson a la Prensa para ofrecerle, entre otras informaciones, nuevos datos sobre su estado de salud.

Esta vez, en su rancho tejano, Lyndon Johnson ha divulgado de repente una noticia cargada de drama: el presidente teme por lo visto que el pólipo que se ha desarrollado en su garganta, pegado a las cuerdas vocales, pueda ser un tumor maligno. "...Tengo un problema allí (en la garganta) No tengo serios dolores, pero es algo que quiero dejar atrás. Mientras uno tiene una especie de cortina (espada) suspendida sobre uno, sin saber lo que hay en la garganta, lo que va resultar de ello lo mejor es zambullirse", ha dicho el presidente. Y ha concluido: "Quiero tener una respuesta".

La respuesta la desea inmediata.

(Pasa a la pág. segunda)

La enfermedad del presidente Johnson puede producir un impacto en las próximas elecciones

(Viene de la primera pág.)

Esta misma tarde ingresará brevemente en el hospital médico de Brooke, en San Antonio, Tejas, para someterse a unos exámenes preliminares. El resultado de estos exámenes será enviado inmediatamente a la famosa clínica Mayo, especializada en diagnósticos, donde a su vez será objeto de las investigaciones y análisis más meticulosos. Sobre la base del diagnóstico a que lleguen los médicos del hospital de San Antonio y de la clínica Mayo, se decidirá si conviene anticipar o no las intervenciones quirúrgicas proyectadas. El propio presidente desearía que las operaciones, o por lo menos la de la garganta, tengan lugar ya en el curso de esta misma semana o a principios de la semana que viene, posiblemente en San Antonio, en lugar de esperar esas dos a tres semanas al parecer previstas cuando, hace apenas tres días, Lyndon Johnson informó por primera vez al mundo que estaba afligido por un pólipo en la garganta y una hernia abdominal.

Tan dramático como sorprendente es el desarrollo de los acontecimientos de estos últimos tres días. El viernes, todavía, el presidente Johnson aseguró que sus dolencias eran absolutamente insignificantes, aventurando incluso que los periodistas que le rodeaban en la Casa Blanca probablemente tenían males mucho mayores. El domingo, en cambio, Lyndon Johnson parece dar claramente curso al temor de que el tumor que se ha desarrollado en su garganta pueda ser canceroso. La pregunta que ahora surge es en qué medida podría influir esta noticia, facilitada apenas 48 horas antes de las elecciones para la Cámara de Representantes (435 escaños), 35 senadores y 35 gobernadores, sobre el electorado americano que, mañana martes, acudirá a las urnas en todo el ámbito del país. A primera vista, la corriente de simpatía popular que el conocimiento de una dolencia posiblemente tan grave, sin duda, producirá debería favorecer a los candidatos demócratas, en su difícil campaña electoral tras las banderas del presidente. Y ello tanto más, cuanto que, por primera vez en muchos meses, la gran gira asiática y el enorme aparato publicitario y propagandístico que lo rodeó, han empezado a enderezar la balanza del favor del pueblo, que tan adversamente estaba inclinado en estos últimos tiempos. Si así fuere, la decisión de anunciar ahora y no después de las elecciones que el pólipo en la garganta tal vez tenga carácter maligno, podría producir un impacto decisivo en el escrutinio, sobre todo en el terreno fundamental, es decir, el de la reelección de todos los miembros de la Cámara Baja, renovada cada dos años. Si las elecciones de mañana no parecen deber afectar en efecto mucho a la composición del Senado, ni cambiar radicalmente el panorama político en lo que atañe a gobernadores, la futura composición de la Cámara de Representantes, en cambio, puede ser trascendental para la política de la Casa Blanca en los próximos dos años. No hay que olvidar, en efecto, que en 1964 Johnson logró arrastrar tras su propia victoria a un número de representantes demócratas que, sin el escalabro de Goldwater, jamás hubieran alcanzado el Congreso. Hoy, en 1966, se tratará de ver si el apoyo que Lyndon Johnson aún goza en el pueblo, logrará mantener a estos representantes demócratas en sus puestos.

En el fondo, las elecciones giran en gran parte en torno a la personalidad y popularidad del presidente. Cierto es, que el electorado está profundamente dividido en lo que atañe a muchos problemas que el conflicto de Vietnam causa creciente desazón en el país, que la inflación produce la erosión en los ahorros e incluso los ingresos de millones de familias. Cierto es, también, que, por primera vez, un número considerable de electores negros votará por primra vez en los Estados del Sur y que un número no menos considerable de blancos empieza a reaccionar con creciente hostilidad contra las pretensiones de igualdad que inspiran a los movimientos negros. Pero a la hora de votar, esta desazón, estos temores, estos recelos y estas protestas no tendrán realmente auténtica oportunidad de expresarse. El joven negro que vota por primera vez en los Estados del Sur podrá escoger, en la gran mayoría de los casos, tan sólo entre un racista demócrata y un racista republicano. Con excepción del Estado de Oregón, los candidatos que hoy solicitan el voto popular, republicanos o demócratas, defienden idénticas posturas en lo que atañe al Vietnam.

En el ámbito económico, no son muy diferentes las recetas que demócratas o republicanos ofrecen al paciente para curarle del mal de la inflación, ni muy distintos los procedimientos o las fórmulas que preconizan para sanear la economía. A las hora de la verdad, pues, lo que dentro de pocas horas puede inducir al elector a apretar éste en vez de aquel botón en la máquina electrónica electoral que hoy ha sustituido en casi todas partes a las antiguas urnas, es la simpatía o antipatía que personalmente sienta para con Lyndon Johnson, siendo así que sin poder votar realmente en favor de "alternativas" —es decir, positivamente— puede votar por lo menos en sentido negativo, vengándose indirectamente de Lyndon Johnson, al eliminar a sus secuaces. La noticia del mal que amenaza eventualmente al presidente Johnson podría inducir mañana a muchas manos a apretar el "botón positivo" cuando durante los tres minutos previstos por la Ley, cada elector quede encerrado con la maquinita electoral y su conciencia

Se entrevistó con Castiella el ministro japonés de Asuntos Exteriores

(Viene de la primera pág.)

la "O.C.D.E.". A finales de este mes, se reunirán en Madrid las comisiones mixtas encargadas de la ejecución concreta de dicho tratado.

A la sesión de trabajo, en el ministerio español de Asuntos Exteriores, asistieron, por parte japonesa, el subdirector de Economía, señor Tsumuri; director de Asuntos Europeos, señor Kitahara; embajador en Madrid, señor Morisaburo Seki; ministro consejero y secretario de Asuntos Comerciales. La Delegación española estaba compuesta por el subsecretario de Política Exterior, don Ramón Sedó; director de Asuntos de Estados Unidos y Extremo Oriente, señor Aguirre de Cárcer; director general de Relaciones Económicas, señor Armijo; de Organismos Internacionales, marqués de Nerva; de Asuntos de Europa, don Fernando Olivie; de Relaciones Culturales, don Alfonso de la Serna, y director de Relaciones Económicas bilaterales, don Carlos Gamir.

CENA

MADRID, 7 (CIFRA). — El ministro de Asuntos Exteriores y la señora de Castiella, ofrecieron esta noche en el palacio de Viana una cena de gala en honor del ministro japonés de Asuntos Exteriores, señor Shiina y de su esposa, así como de las personalidades que acompañan al señor Shiina en su viaje.

Asistieron miembros del Gobierno, subsecretarios y directores generales del ministerio de Asuntos Exteriores el embajador del Japón y otras personalidades.

Al final de la comida, el señor Castiella pronunció unas palabras congratulándose por la presencia en España de su ilustre huésped e hizo un brindis en honor del emperador del Japón y por la prosperidad del pueblo japonés.

En su respuesta, el señor Shiina expresó su satisfacción por encontrarse en España y se refirió a la estela de simpatía que en el Japón había dejado la Misión española que, presidida por el señor Castiella, visitó su país el pasado año y correspondió con un brindis en honor del Jefe del Estado y pueblo español.

ENTREVISTA A MERRY DEL VAL

WASHINGTON, 7 (EFE). — El embajador de España en Wáshington, marqués de Merry del Val, fue entrevistado el pasado sábado ante las cámaras de la cadena de T.V. "NBC" por la famosa entrevistadora Deene Clark. La entrevistadora comenzó preguntándole al marqués de Merry del Val sobre la tradición diplomática de su familia. Después el embajador habló sobre el fenómeno turístico español, afirmando que este año ya se ha sobrepasado la cifra de quince millones de turistas. Preguntado sobre el espíritu de los españoles dijo que podía asegurar, y todos los turistas lo comprueban que el "español es, sobre todo un pueblo leal, fiel y noble".

Respecto a las relaciones entre Estados Unidos y España, dijo que a su juicio los acuerdos bilaterales entre los dos países eran satisfactorios para ambos, si bien había algunos pequeños puntos que merecían ser retocados.

La entrevista, encuadrada en el prestigioso programa titulado "un momento con..." terminó con unas preguntas sobre Dalí. Deene Clark preguntó al embajador si creía que Dalí era un genio. "No sé si es o no un genio, pero algo tendrá de ello cuando en mis visitas a la Galería Nacional de Wáshington siempre me encuentro el mayor grupo de admiradores ante el cuadro de "La última cena" del pintor español". Por último, el embajador terminó poniendo de relieve la contribución española a la independencia de los Estados Unidos y a los estrechos lazos de defensa entre los dos países.

EXCMO. AYUNTAMIENTO DE GRANADA

BANDO

Don Manuel Sola Rodríguez-Bolívar, alcalde presidente del Excmo. Ayuntamiento de esta ciudad.

HAGO SABER: Que para dar cumplimiento a la Ley núm. 48 de la Jefatura del Estado de fecha 23 de julio pasado y a la orden del Ministerio de la Gobernación de 8 de octubre del corriente año, por las cuales se crea y se regula el Impuesto Municipal de Circulación de vehículos de tracción mecánica por la vía pública, se pone en conocimiento de los propietarios que los posean y tengan su domicilio tributario en esta Capital, la obligación que tienen de presentar declaración de los mismos ante este Excelentísimo Ayuntamiento en el plazo de **quince** días hábiles a partir de la publicación de este Bando, en el impreso que será facilitado con arreglo al modelo oficial autorizado.

El incumplimiento de esta obligación se considerará como defraudación, de acuerdo con las disposiciones pertinentes de la Ley de Régimen Local y la Ordenanza correspondiente.

Granada, a 5 de noviembre de 1966.

Johnson denuncia la técnica del «contragolpe»

"COMO ARMA ELECTORAL, DICE, NO HAY NADA MAS DIVISORIO Y DESTRUCTIVO"

FREDERICKSBURG (Texas), 7. (EFE).—El texto de la declaración del presidente Johnson denunciando el llamado "White backlash" (contragolpe o réplica blanca) como arma electoral, dice entre otras cosas:

"No puedo pensar en nada más peligroso, más divisorio o más auto-destructivo de los esfuerzos encaminados a hacer el juego al llamado "White blacklas".

"Es peligroso porque amenaza con dejar el Poder en manos de hombres de segunda fila cuya única calificación es su capacidad por aprovecharse de los temores de otros hombres.

Nos divide en un momento crítico y nos debilita, por tanto, como país.

Es destructivo, no sólo para los intereses de los americanos sino de todos cuantos se pueden beneficiar de un gobierno humano.

No obstante hay quienes tratan de convertir las sospechas en odio y hacer uso del temor y la frustración como trampolín para conseguir los cargos públicos que apetencen. Muchos lo hacen abiertamente. Otros, disponen de secuaces para que se los sirvan en bandeja. Su responsabilidad es la misma.

Los norteamericanos están justamente preocupados por los desórdenes civiles que se han registrado en algunas ciudades. Los dirigentes de tales desórdenes son tan fanáticos como quienes tratan de explotar el llamado "White backlash". Es nuestro deber público procesarles cuando ponen en peligro las vidas y los bienes de personas inocentes, negros o blancos.

Pero la respuesta a su fanatismo no debe ser mayor fanatismo. No resolveremos nada recurriendo al racismo. Este, disfrazado con la camisa marrón nazi o un traje bien cortado, destruye la fibra moral de una nación. Envenena la vida pública.

Por tanto, pido a todo norteamericano que se pregunte a sí mismo antes de acudir a las urnas el martes: "¿Debo depositar mi voto teniendo como base el temor?... ¿Debo seguir a los que se aprovechan del fanatismo?... ¿Debo repudiar a los hombres buenos, demócratas o republicanos, que nos han dado leyes sobre educación, cuidados médicos, salario mínimo, nuestros parques y terrenos de recreo, protección y la esperanza de mejorar los suburbios y ríos y el aire que resepiramos?..."

No creo que nuestro pueblo quiera esto. Creo que desean caminar hacia adelante, con confianza. Y no ir hacia atrás, con temor y odio", terminó diciendo el presidente.

¿RECORDAIS a Campoamor "Escribirme una carta, señor Cura...?" Dentro de poco, con la ayuda de todos, todas las mujeres de España podrán escribir sus cartas sin ayuda de nadie

BROWN RESPONDE SOBRE GIBRALTAR

(Viene de la primera pág.)

convencido de que la prosecución de la clase de esfuerzos que ha venido haciendo España en el pasado no solamente constituyen una acción inamistosa, sino que también afectarían adversamente cualquier caso que España pudiera presentar ante el Tribunal Internacional".

EL SEÑOR BROWN VA A MOSCU

LONDRES, 7. (Del corresponsal de "Pyresa", JOSE LUIS AVENDAÑO). — El secretario del Foreign Office, señor Brown, se va a Moscú, invitado por su colega Gromyko. La visita se describe como relámpago, a que aunque se anuncia oficialmente que será de dos días, en ellos se incluyen el de llegada y el de salida. Tendrá lugar dentro de dos semanas.

La invitación se califica también de sorpresa, ya que nadie esperaba llegara tan pronto. El señor Brown, nada más ser nombrado para su cargo, fué a presentar sus respetos a Wáshington, como parece ya es cosa obligada, pero aún le faltaba esta visita a Moscú, que es lo que acaba de dar el espaldarazo a un secretario del Foreign Office.

Sin embargo, se informa en los medios oficiosos que, durante las tres últimas semanas, ha habido continuas conversaciones con los soviéticos y que esta visita es el resultado de ellas.

Como de costumbre también, el señor Brown ha consultado a los aliados americanos y alemanes. Ayer precisamente se entrevistó con el señor Harriman, enviado especial del presidente Johnson, y se asegura que ambos se mostraron optimistas sobre la mejoría que parecen experimentar las relaciones ruso-americanas.

La actitud de los chinos, indudablemente, tiene algo que ver con todo ello, y la retirada de los delegados de Pekín de los actos conmemorativos de la revolución bolchevique no ha hecho más que manifestarlo públicamente otra vez.

Por eso, el señor Brown lleva como tema número uno, en su orden del día, el problema del Vietnam. Pero una vez más todo depende de lo que el Kremlin y la Casa Blanca hayan decidido de antemano. Esta es una clase de diplomacia que consiste en decir que sí como condición previa a las discusiones, no al revés.

Mientras el señor Brown hace sus preparativos para el viaje a Moscú, esta tarde tuvo que interrumpirlos para defenderse otra vez en los Comunes de los ataques de la oposición con respecto a Gibraltar.

El ex ministro conservador señor Boyd-Carpenter resumió la postura de sus correligionarios al criticar la decisión de que se lleve el problema a La Haya. Calificó esta propuesta de "colonialismo al viejo estilo", consistente en tratar a un pueblo libre como si fuera una propiedad que se puede negociar. Este tema del pueblo libre está repitiéndose estos días con una frecuencia que hubiera sido digna de toda loa y encomio en el caso de tantos abandonos que han acabado en el degüello literal de las minorías —y a veces hasta de las mayorías menos privilegiadas— en estos años recientes y que amenaza con repetirse en varios casos más pendientes todavía.

Sin embargo, en el caso presente, cuando se trata de un pueblo que ha dado y sigue dando lecciones de civilización a quienes se consideran civilizados por derecho propio tanta preocupación por lo del pueblo libre sea a burla. En todo caso, y como algunos sugieren, si hubiera un plebiscito, no se corre peligro alguno de que nos incluyan en él a todos los españoles, ni siquiera a los gibraltareños exiliados en San Roque o a los proletarios de La Línea, unos y otros tan gibraltareños como los de pasaporte británico, incluso más que la mayoría de ellos.

EL SECRETARIO GENERAL DEL C.N.S., EN LA LINEA

LA LINEA, 7. (PYRESA). — Ha ha llegado a La Línea, en visita oficial, el secretario general de la Organización Sindical, don Arturo Espinosa Poveda, acompañado del vicesecretario general de Ordenación Social, don David Pérez Puga; delegado provincial de Sindicatos de Cádiz, señor Rodríguez Cue, y otras jerarquías sindicales nacionales y provinciales.

El señor Espinosa Poveda giró su primera visita al Ayuntamiento de la ciudad, donde fué recibido por el alcalde, señor Alfageme González, con quien mantuvo un amplio cambio de impresiones. Posteriormente se trasladó a la Institución sindical "Virgen de la Esperanza", donde fué recibido por su director, con quien departió largamente, recorriendo las diversas instalaciones del centro, para el que tuvo palabras de elogio, tanto por sus magníficas instalaciones, como por la labor que hasta ahora ha venido desarrollando en beneficio de la elevación del nivel profesional de los trabajadores de la zona.

La cara del tiempo

Mínima en Granada, 9,6.
Mínima en Armiila, 10,6

Datos del Observatorio de Granja: Temperaturas, 10,2 grados, a las ocho de la mañana; 15 grados, a las dos de la tarde y 13,1 grados, a las siete; presión en milímetros, 684, a las ocho de la mañana; 684, a las dos de la tarde y 684,2, a las siete; humedad relativa, 69 por ciento, a las ocho de la mañana; 41 por ciento, a las dos de la tarde y 42 por ciento, a las siete; temperatura máxima, 15,9 grados, a las dos de la tarde; mínima, 9,6 grados, a las cuatro y cuarenta y cinco de la mañana; media, 12,8 grados; recorrido del viento en las veinticuatro horas, 263 kilómetros; dirección dominante, NO. El sol sale a las 7,46 de la mañana y se pone, a las 18,12 de la tarde; pronóstico, aumento de nubosidad, pero con poca probabilidad de lluvia.

Datos del Observatorio de Armilla. — El Observatorio meteorológico del aeródromo de Armilla facilitó los siguientes datos:

Temperatura máxima, 16,6 grados, a las 11,50; mínima, 10,6, a las siete; viento dominante, Norte. Sale el sol a las 7,46 minutos de la mañana y se pone a las 18,11 minutos de la tarde.

Luz verde a los astronautas Lovell y Aldrid

SU CITA ESPACIAL ESTA PREVISTA PARA MAÑANA, MIERCOLES

EN LA NOCHE DEL JUEVES COMENZARA A RODEAR LA LUNA EL "ORBITER II"

CABO KENNEDY, 7. (EFE). — Los meteorólogos han dado luz verde a los astronautas James Lovell y Edwin (Buzz) Aldrid para su cita espacial fijada para el miércoles próximo.

Mientras los demás destacados funcionarios del proyecto revisan todos los aspectos del programa previsto para el vuelo, las astronautas continúan su entrenamiento y para última hora de hoy lunes tienen previsto su último entrenamiento en un simulador espacial.

Los meteorólogos han informado que cabe esperar condiciones meteorológicas satisfactorias en la zona de lanzamiento para el «Gémini 12» y a la hora prevista, a las 21,55 hora española del miércoles y para el Atlas Agena 98 minutos.

También se prevén condiciones favorables para la zona de recuperación en el Océano Atlántico.

EL «ORBITER II»

CABO KENNEDY, 7. (EFE). — El «Orbiter II», si todo marcha bien, comenzará a rodear a la Luna en la noche del jueves, después de haber cruzado el espacio que nos separa del satélite natural terrestre en noventa y dos horas.

Se pretende que el «Orbiter II» gire en torno a la Luna para «inspeccionar» su suelo, con vistas al programa de colocación de un hombre en la Luna.

Con el primer «laboratorio fotográfico», el «Orbiter I», lanzado el pasado 10 de agosto, se comprobó que los «mares» lunares de color oscuro, creados posiblemente por reciente afluencia de lava, son, probablemente, las mejores regiones de «alunizaje» para el programa «Apolo».

Se intenta ahora tomar fotos exactas de los lugares entre los cuales habrá de escogerse el de la definitiva llegada de los astronautas del programa «Apolo».

CONTINUIDAD EN EL DESARROLLO

El ministro de Hacienda, señor Espinosa, hizo, ante las cámaras de televisión, unas declaraciones acerca de las medidas económicas adoptadas recientemente por el Gobierno y que han sido publicadas en el "Boletín Oficial del Estado".

Acaso el aspecto esencial y que conviene tener en cuenta al enjuiciar las citadas medidas, es que éstas no constituyen ningún plan de estabilización más o menos simplificado, sino una readaptación de las directrices del desarrollo a las características de la coyuntura, con el fin de que la expansión sea mantenida al límite máximo permitido por los recursos, dentro de suficientes condiciones de estabilidad.

La reducción del gasto público, fijada en seis mil millones de pesetas para el ejercicio actual, comporta la posibilidad de mantener o modificar la tónica restrictiva, según sea la evolución que en el inmediato futuro ofrezcan el acontecer económico. Constituye, en realidad, una puesta en línea de dicho gasto público con el privado, el cual se ha visto, asimismo, restringido en los últimos meses como consecuencia de las menores posibilidades crediticias y la continuidad de la tensión en los mercados de capitales.

Esta disminución de los gastos del Estado, a la que acompaña la previsión de la reorganización de algunos servicios para elevar su eficacia con reducción de su costo, se completa, dentro de la esfera pública, con la elevación hasta el 4'5 por 100 del interés devengado por los créditos oficiales. Como es sabido, los recursos para la concesión de los citados créditos se obtienen merced a la colocación en el mercado de capitales de las Cédulas para Inversiones, por las cuales abona el Estado un rédito del 4'5 por 100. En su consecuencia, esta elevación del tipo de interés de los créditos, viene a representar que el Estado no pierde dinero al otorgarlos, sino que percibe por los mismos igual renta que la pagada a los capitales de los que tales créditos se nutren. Unicamente y en razón de esa ayuda especial que al sector agrario se otorga se mantienen intereses inferiores al 4'5 por 100 en aquellos créditos concedidos a la agricultura.

El reforzamiento de la vigilancia para la represión del fraude fiscal ha de contemplarse, según nuestro criterio, no sólo como el deseo de que los ciudadanos contribuyan a los gastos del Estado en razón de sus efectivas posibilidades, sino también como fundamento esencial de la competencia leal en la actividad económica. Las personas o entidades que soslayan en mayor o menor medida sus obligaciones fiscales, actúan, en efecto, en el campo de la competencia desleal, situándose, ilegalmente, en condiciones ventajosas respecto a sus competidores que cumplen estrictamente las citadas obligaciones.

En cuanto a los estímulos al ahorro, cabe estimar que el mayor de todos reside en la seguridad del mantenimiento del poder adquisitivo de la moneda, ya que nada hay más destructivo para la tendencia ahorradora, que contemplar la merma real de las sumas ahorradas por la continuada elevación de los precios. Mas, junto a ese aspecto general de estabilidad monetaria, las nuevas medidas gubernamentales ofrecen la posibilidad de elevar los rendimientos del dinero ahorrado, estableciendo tipos de interés congruentes con el sacrificio que la función ahorradora implica.

Por otro lado, se establecen, asimismo, directrices para llevar las sumas del pequeño ahorro hacia la inversión bursátil, medida que puede vivificar en alto grado el clima, ciertamente apagado, de nuestros mercados de capitales, la depresión de los cuales obedece en muy alto grado al hecho de que las sumas dinerarias que a los mismos llegan dispuestas a la inversión, son cortas respecto a las necesidades de capitales nuevos que las empresas necesitan para sus planes de expansión.

El reforzamiento de las posibilidades inversoras obteniendo mayores sumas del verdadero ahorro, representa, a nuestro entender, el más fuerte dique contra las tensiones inflacionistas, al mismo tiempo que la seguridad de conseguir un rápido y eficaz perfeccionamiento y ampliación de las actividades productivas, única manera de alcanzar un equilibrio estable entre oferta y demanda y de conseguir la eliminación de las alzas de precios.

Colaboradores de PATRIA

LOS CUADROS PERDIDOS

Por Francisco ALEMAN SAINZ

Es curioso que sea en esta década sesenta del siglo veinte, cuando la pintura insiste en incrementar su contingente de obras importantes. La pintura de otros tiempos pasados va ofreciendo nuevas muestras de su trabajo y de su presencia. No se trata, muchas veces, de grandes obras, pero sí hay una insistencia extremada en que se trate de obras de grandes pintores.

Nos dicta la imaginación una pujante pintura que no está al alcance de las miradas, que permanece oculta en algún lugar, en múltiples parajes. ¿Cuántas grandes obras quedan cerca de las gentes del mundo, sin que éstas se den cuenta de que allí pasa algo? ¿Cuántos Rubens, Grecos, Tizianos, Zurbaranes, Murillos, Velázquez no se ven? Es como una bella resaca que ha hecho de los velámenes un continuado secreto, un hermetismo insistente.

Los cuadros perdidos descansan de las miradas de todos. Nadie sabe que están allí donde están, y su existencia inverosímil quizá les preserva de envejecimientos y accidentes. Son obras muchas veces enmascaradas, cuyos antifaces son obra del tiempo, no de ningún ser humano. La vida ha dado muchas vueltas, y a pesar de los riesgos, misteriosamente, esta lúcida superficie pintada sigue en pie, aunque haya aguantado lo suyo. Se trata de una obra, de un resultado, donde un hombre ha puesto una parte viva de su tiempo. En ella, en la superficie de lo pintado, se han abierto las fauces de la penumbra, ocultando la peripecia del cuadro.

Los cuadros perdidos son encontrados, surgiendo de las formas más sorprendentes, como si llegaran de un continente extraño. Unas veces, surgen desde la sorpresa. En otras ocasiones, desde la búsqueda. Aquí es el investigador, el conocedor, quien toma parte. Pero el descubrimiento por sorpresa es mucho más vivo y consternador, porque encuentra al descubridor desarmado.

Tal cosa ocurre de la manera del tesoro, como un hallazgo sumergido, igual que la Venus de Milo, o la Dama de Elche. El alumbramiento está ahí con toda su clarividencia. De repente, un cuadro mediocre se ha convertido en un Rubens, o en un Zurbarán. Es el cuadro perdido que regresa, como desde un viaje emprendido en otras horas. Ahora ha vuelto, y quizá el restaurador haya de intervenir, pero la realidad es que una nueva obra forma en el personal repertorio de un hombre, una nueva obra surgida desde la lejanía.

Tras la oscuridad de un lienzo o de una tabla se oculta una presencia iridiscente que contó sus colores desde un tema puesto a hervir en la inspiración y el trabajo del artista. Amanece ahora a una nueva intemperie. Lo que ha sido máscara ha caído, y una nueva limpidez se muestra ante los ojos.

Los cuadros perdidos regresan sin merma expresiva, con una nueva urgencia de atención. Quizá en esa superficie recién iluminada esté la clave de una pintura, el arranque de unos modos de ofrecer el mundo y las gentes. Son los cuadros perdidos que retornan a su punto de partida. Es una ampliación de la obra de un pintor que ya parecía clausurada. Son los cuadros perdidos que van a rescatar su sitio para la obra completa.

(Exclusivas PYRESA)

LO QUE OPINA LA PRENSA

Competencia, precios y monopolios

"DESARROLLO", en su último número, se refiere a las últimas disposiciones del ministerio de Comercio sobre regulación de precios, y dice: "El problema con todos los matices que sean del caso, está en la no excesiva vigencia del principio de la competencia interna o externa, en la subsistencia —lo que es lo mismo— de situaciones de poder claramente reales, al parecer en lo que se refiere a la comercialización de los productos alimenticios. Sigue existiendo en este campo y en algunos sectores —la permanencia del "numerus clausus" en determinados eslabones del ciclo comercial. Pero estos males, que citamos a vuela pluma sin la menor pretensión de exhaustividad, seguirán existiendo tras la orden del ministerio de Comercio aunque se den a su través escaramuzas de distinto signo: positivo y, lo que es más grave, negativo. Es otro, pues, el cauce de actuación; o más bien, es otro el cauce, en todo caso, de actuación paralela. Una vía en la que por otra parte los objetivos estén claros y sean unánimemente compartidos, aunque sea más bien poco, o casi nada, lo realizado. Ahí, y no en otra parte, está la posible solución."

"Aggirnamento", protestante

HACE muy pocos días se ha clausurado en Colmar la asamblea general del protentantismo francés sobre el que dice "A B C" de ayer: "Característica típica de esta asamblea ha sido la impaciencia que se percibe entre los jóvenes protestantes que desean una marcha más rápida por los caminos de la unidad. Así lo señaló en su ponencia el director del Servicio de Prensa del Consejo Ecuménico de Iglesias, doctor Philipe Maury que señaló como adelantándose a las decisiones oficiales de las diversas confesiones cristianas, jóvenes de diversas ramas protestantes han comenzado a practicar la intercomunión, hecho que a veces se da entre protestantes ortodoxos y católicos. A este respecto señala el doctor Maury la decisión de los movimientos juveniles norteamericanos de las tres confesiones cristianas que recientemente se han unido para protestar contra "la lentitud de las autoridades eclesiásticas en la marcha hacia la unidad".

Democratización del Plan de Desarrollo

HAY plena coincidencia en todos los sectores nacionales de opinión acerca de la necesidad de la democratización del II Plan de Desarrollo. Sobre este tema dice "Desarrollo": "Los últimos tiempos han visto florecer una cierta proliferación de alusiones, más bien en voz baja, poco eficaz por tanto en cuanto a la efectividad del proceso de democratización en la confección del segundo Plan. Al parecer, de acuerdo con el tono implícito de tales alusiones, no se está dando tal democratización. Al fondo del comentario suele perfilarse, casi siempre, una pálida y resbaladiza camarilla de tecnócratas dedicados a la siempre activa tarea del dictar. Bien; esto puede ser cierto. Pero si lo es, de lo que se trata es de decirlo si eufemismos, con absoluta claridad, ya se puede en España llamarle al pan pan y al vino vino; claros ejemplos se han dado últimamente en relación con el enjuiciamiento de la labor de determinado departamento ministerial."

Más sobre la enseñanza

EL presidente del Sindicato Nacional de Enseñanza dirigió una carta abierta a la "Pajarita" de Campmany, titulada "Clases gratuitas". Ayer, a "Pajarita" recontestaba y decía: "Tú me hablas para apoyarte, de lo que sucede en Bélgica, Holanda, Dinamarca, Suecia e Inglaterra. Yo te hablo de lo que sucede en España. Y España es un país donde hay medio millón de niños sin un pupitre en las escuelas y donde sólo en Madrid cincuenta mil chiquillos corretean por las calles sin que nadie les enseñe a leer ni a sumar. Yo te hablo de un país donde la cuota mensual que paga un solo niño en algún colegio religioso supera con mucho el sueldo de un maestro nacional. Yo te hablo de un país que está, desde hace años dando dinero a la enseñanza religiosa, que es cada vez más cara y regateándoselo a la propia, sin conseguir otra cosa que el engorde de los recibos de los colegios religiosos y la creciente insuficiencia de los estatales. Yo te hablo de un país donde casi todos los niños de la clase alta se educan en estupendos centros religiosos (estupendos al menos en cuanto a instalaciones) y casi todos los niños pobres en escuelas del Estado, donde se echa de ver, en seguida, una agobiante y aflictiva falta de presupuesto."

¿Qué es el Movimiento?

ESTO es lo que se pregunta "Ya" comentando el discurso del vicesecretario general del Movimiento en Oviedo, cuyas afirmaciones dice "Ya" "coinciden con algunos puntos de vista mantenidos en estas columnas". Y añade: "Ante esta dualidad de significados surgen interrogantes que interesa aclarar. ¿Qué es o va a ser en realidad el Movimiento? ¿Será la encarnación de principios constitucionales definidores del área de concurrencia de los grupos de opinión jurídicamente reconocidos? Si es así, ¿se va a proceder a la actualización de todo el esquema constitucional vigente, tal como lo pide la evolución de los tiempos y de la propia sociedad española? ¿Y no sería necesario, en consecuencia, crear las adecuadas normas reguladoras? Por el contrario, ¿se insistirá en entender el Movimiento como organización política similar o igual a los partidos únicos, cuya figura está rebasada por la historia y cuya actuación obstaculizaría el justo afán que el pueblo tiene de participar más directamente en la vida pública? ¿Puede pensarse hoy en día en interponer una diafragma institucional entre la sociedad y el Estado, distinto de éste y ajeno a aquélla? ¿Es aceptable, en el actual clima de desarrollo de la ciudadanía, que la representación pública tenga, además de los cauces jurídicos que necesariamente deben regirla, una entidad intermedia gigantesca que la controle y canalice? ¿Puede concebirse que el juego libre de las opiniones políticas y de sus grupos portadores tenga efectiva realidad si han de someterse aquéllas y éstas a la organización, a la disciplina y aun a la doctrina de una entidad determinada?

Abrimos estos interrogantes, porque el asunto es grave y la hora requiere mayores claridades. Lo abordamos con sentido positivo conscientes de lo

(Pasa a la pág. sexta)

Las balanzas de pagos en los países de la OCDE

AHORA que España celebra a alto nivel ministerial contactos con la Comunidad Económica Europea —los cuales parece que han de concluir en conversaciones formales que permitan establecer el tipo de relaciones que más convenga a una y otra de las partes— conviene recordar que, por los lazos que ya unen a nuestro país con el resto de las naciones occidentales, la economía española se mueve en un ámbito de objetivos comunes y de resultados también similares, aunque a plazo corto, éstos puedan diferir de unos a otros Estados, sin que estas diferencias puedan ni mucho menos erosionar la radical realidad de que ahora más que nunca y precisamente por la apertura registrada en todas las economías nacionales, la situación de un país cualquiera influye y recíprocamente se encuentra influida, por la situación de los demás.

Por lo que a España se refiere, esta influencia se ejerce y es ejercida sobre todo en el seno de la OCDE, organización que abarca a 20 países y al que el nuestro pertenece desde hace ya bastantes años.

Resulta a todas luces necesario que en la activa atención que ahora mantiene la opinión pública española respecto a la evolución económica, se tengan en cuenta estas relaciones internacionales, muy destacadas en la actualidad, pero que pueden fortalecer aún más en el caso de una vinculación con la citada Comunidad Económica Europea.

Más por ahora y cualesquiera que pueda ser la posición futura, España se enuentra formando parte de un grupo de países que, como antes señalábamos, poseen objetivos comunes y cuyas respectivas coyunturas se proyectan, acaso con mayor intensidad de lo que por lo general se cree, sobre los restantes miembros de la Organización.

Globalmente y según declaración expresa, los objetivos de las naciones pertenecientes a la OCDE, consisten, de modo esencial, en el mantenimiento del pleno empleo, obtención de una suficiente tasa de crecimiento y evitar la inflación.

En la mayoría de los países, la situación actual se caracteriza por un elevado nivel de la utilización de recursos, de empleo y de demanda global. En estas condiciones, una modificación aunque no sea muy amplia de las condiciones económicas en un país determinado, tiene repercusiones sensibles en las economías de los demás. Los efectos de influencia se ven ampliados por la liberalización de los intercambios comerciales y los movimientos de capitales.

En estas condiciones, las decisiones de política económica se extienden con fuerza más allá de las fronteras de la nación que las adopta y de ahí la necesidad de establecer acuerdos cada vez más estrechos entre los Estados, de forma que las realizaciones nacionales guarden la debida armonía con la situación internacional.

Por ahora cabe decir que si bien los objetivos de pleno empleo y adecuada tasa de crecimiento se van consiguiendo de forma satisfactoria, no puede afirmarse lo mismo en lo que respecta a las condiciones de estabilidad puesto que, en mayor o menor medida, casi todos los países han conocido y continúan conociendo presiones inflacionistas netamente «contagiosas», de modo que incluso aquellos Estados que logran conservar un adecuado equilibrio de su economía interior, tienen necesidad de adoptar medidas para precaverse de las presiones inflatorias exteriores.

En un reciente trabajo publicado en «L'Observateur de l'OCDE» se señala que, durante el año 1965, siete de los 20 países pertenecientes a la Organización acusaron déficit en sus respectivas balanzas de pagos. Naturalmente, la citada situación de déficit exterior supuso para cada país que la registró un aminoramiento de las tensiones inflacionistas internas, pero, dada la índole de la situación de las demás, representó, asimismo, una proyección hacia el exterior de sus propias tensiones inflatorias.

De otro lado, debe señalarse asimismo que los mayores déficit de pagos se dieron precisamente en Estados Unidos (1.302 millones de dólares) y en Gran Bretaña (360 millones de dólares), esto es, en los dos países cuyas respectivas monedas son consideradas como divisas de reserva y por consiguiente, con fuerte influencia en las transacciones internacionales.

En definitiva, lo que queremos significar es que la situación actual del mundo representa para todos los países una relación de interdependencia con el exterior, con exigencia de acomodar su propia trayectoria a las condiciones que imperen en las demás naciones, sin que sea posible, aunque se pretendiera, convertir una nación cualquiera en un «glacis» ajeno a la evolución general.

No hay acuerdo entre los estudiantes barceloneses

LOS DEL "SINDICATO LIBRE" RECIBEN ADHESIONES DEL EXTRANJERO, MIENTRAS LOS DE LAS A.P.E.S. NO QUIEREN LA INTERRUPCION DE LAS CLASES

BARCELONA, 7. (CIFRA).—Unos dos mil estudiantes se han reunido hoy en llamada Asamblea de distrito, del titulado "Sindicato Libre", a la una de la tarde, en el patio de las Facultades de Letras y Ciencias Económicas.

Se hizo un resumen de los acontecimientos estudiantiles de los últimos días, como también una referencia al intento de manifestación en Tarrasa. Se habló igualmente de la actitud de varias escuelas especiales y Facultades para la no asistencia a clase en el día de mañana.

Se leyeron adhesiones por parte del secretario holandés de la Conferencia de Estudiantes de Europa y de la Conferencia de Organizaciones Estudiantiles Extranjeras.

Al salir de la Universidad un grupo de estudiantes detuvo unos minutos el tránsito de vehículos en la Gran Vía y en la calle de Balmes, disolviendo agentes de la autoridad el grupo, pero sin que se practicase ninguna detención.

Otra reunión similar se celebró en la Facultad de Derecho, en la que no hubo acuerdo ya que existe un núcleo muy importante que se niega a adoptar ninguna postura radical. A la vista de ello los reunidos decidieron convocar para mañana, martes, otra "asamblea" de "Facultad".

En las primeras horas de la mañana, y ante una de las puertas del convento franciscano de Sarriá, estalló un cartucho de humo que produjo escasos daños.

Un numeroso grupo de estudiantes de la Facultad de Derecho están dispuestos a impedir la no asistencia a clase anunciada para mañana martes, presentándose en las clases y exigiendo la presencia en las mismas de los catedráticos o profesores auxiliares, estando dispuestos a denunciar al rector las ausencias de estos. La Facultad de Derecho se está caracterizando como la más contraria a los manejos al "Sindicato Libre" como lo demuestra el que se aprobase por tres cursos a dos, el admitir la entrada en la misma al presidente de las APE, señor Ortega Escós.

ADVERTENCIA

MADRID, 7. (CIFRA).—Los alumnos de la Escuela de Bellas Artes han acordado, en Asamblea de centro, enviar una carta al director general de Bellas Artes en la que se asegura que no asistirán a clase en tanto no se conteste de manera oficial a las reivindicaciones financieras, a juicio de ellos, que son imprescindibles para que las distintas disciplinas sean cursadas con normalidad, así como el que se les aclare la fecha de mudanza a la nueva escuela que se construye en la Ciudad Universitaria.

Como quiera, agregan en el escrito, que no existe acuerdo entre la Dirección general de Bellas Artes y la de la Escuela sobre los informes económicos que permiten el funcionamiento del Centro, los alumnos se han pronunciado por no asistir a clase.

En espera de la contestación al escrito que han firmado la casi totalidad de los alumnos cursado a la Dirección general de Bellas Artes, los alumnos han decidido volver a reunir en el plazo de seis días. al objeto de conocer una respuesta oficial.

CONCENTRACION Y DETENCIONES

BARCELONA, 7. (CIFRA).—Un grupo de personas, procedentes en su mayoría del barrio "Torrente de la Maurina" de Tarrasa, se concentraron alrededor de la una y media de la tarde de ayer, frente al Ayuntamiento de dicha localidad. Al negarse a la disolución que ordenó la guardia municipal fué requerida la presencia del Orden público a la que también se resistieron a obedecer, por lo que fue preciso proceder a la detención de algunos de aquellos que más se habían distinguido en su actitud e insultaban a la fuerza pública. Los detenidos, Juan Roses Pinol, José Bastida Canal y Antonio Pi Petehame, todos ellos vecinos de Tarrasa pasaron a disposición judicial, siendo puestos en libertad a las cinco de la tarde.

APLAZAMIENTO

MADRID, 7. (CIFRA). — El Gabinete de Información y Prensa de la Universidad de Madrid, ha facilitado la siguiente nota:

En un comentario aparecido en el diario "Madrid" del día 7 de noviembre, firmado por E. N., se afirma que el rector de esta Universidad ha ordenado el aplazamiento de la presentación de candidaturas de las Asociaciones Profesionales de Estudiantes por diez días; incluso se dice cuál ha sido la intención del rector al tomar esta medida. Se trata de una orden del Excmo. señor ministro de Educación y Ciencia, dada por igual a todas las Universidades y que el rector de la Universidad de Madrid, dando cumplimiento a la misma se ha limitado a trasladar a las diversas Facultades de esta Universidad.

DETENIDOS

BARCELONA, 7. (CIFRA). — A petición del Juzgado de Orden Público de Madrid, esta tarde se ha procedido a la detención de Mauricio Serrahima Bofill, y Jorge Maragall, acusados de haber participado en la reunión ilegal celebrada el pasado día 26 de octubre en la Facultad de Derecho, de Barcelona, en la que participaron elementos extraños a la Universidad y en la cual hicieron uso de la palabra.

En sus declaraciones en Jefatura de Policía, confesaron haber asistido al citado acto, sabiendo que era ilegal, al no haber sido autorizado por la autoridad competente.

Con el atestado formulado ante la Policía pasaron a disposición del juez de guardia, donde después de ratificarse en sus declaraciones pasaron a los calabozos del Palacio de Justicia, desde los que mañana ingresarán en la cárcel celular quedando a disposición del Juzgado de Orden Público, de Madrid.

DETENIDO POR INSULTOS

BARCELONA, 7. (PYRESA). — El obrero de la industria textil de Tarrasa Juan Martínez Martínez ha sido detenido y se encuentra a disposición de la jurisdicción militar, acusado de haber proferido insultos a las Fuerzas Armadas.

El detenido es uno de los que hicieron uso de la palabra en la reunión no autorizada que se desarrolló en el vestíbulo de la Facultad de Derecho el 26 de octubre pasado.

Como consecuencia de la detención, un reducido grupo de personas se concentraron en la Rambla del Caudillo, de Tarrasa, para protestar por tal detención, ante el Ayuntamiento, Comisaría de Policía y algún otro organismo oficial.

Se dio orden, por las fuerzas de orden público, de que la manifestación se disolviese. Al no ser así y en vista de la forma en que actuaban los que dirigían el grupo, fueron detenidos los instigadores de la marcha: Juan Rofes Piñol, José Bastria Canal y Antonio Pi Petchame, quienes pasaron a disposición del juez de Instrucción de Tarrasa. Prestaron declaración y fueron puestos en libertad.

En Barcelona, un grupo de estudiantes del llamado "Sindicato Libre" se reunieron en "asamblea de distrito" en el patio de las Facultades de Letras y Ciencias Económicas.

Uno de los puntos tratados fue la detención de Juan Martínez, en Tarrasa, y se instó a varias Escuelas especiales y Facultades para la no asistencia a clase.

En la Facultad de Derecho no pudieron llegar a un acuerdo los reunidos, puesto que la casi totalidad de los presentes se manifestaron a favor de las A.P.E. Han rechazado totalmente las propuestas de no asistir mañana a clase.

Fregadero "a medida"

LONDRES. 7. EFE). — Un grupo de investigadores de la Universidad de Tecnología de Loughborough, condado de Leicester, va a estudiar la posibilidad de construir «El fregadero ideal» como parte de un programa de investigación patrocinado por el Gobierno.

El profesor W. F. Floid, cabeza del grupo de investigadores, dijo ayer que esperan conseguir un fregadero a gusto de todas las amas de casa. Y añadió que ya han construido uno cuya altura se puede graduar con sólo darle a un enchufe.

El partido Nacional Democrático alemán fue el verdadero vencedor en la contienda electoral

LOS SOCIALISTAS CONSERVAN LA MAYORIA ABSOLUTA

BONN, 7. (Del corresponsal de "Pyresa", ALBERTO CRESPO, por telex). — Tras el intermedio dominical de las elecciones al Parlamento regional de Hasse, empieza en Bonn otra semana difícil para el canciller Erhard, que gobierna desde hace diez días a la cabeza de un Gobierno minoritario.

De acuerdo con lo previsto, las elecciones de Hesse no han alterado sensiblemente la relación de fuerzas políticas en la dieta de Wiesbaden. Los socialistas conservan la mayoría absoluta, y con ella el Gobierno, y los partidos Cristiano democrático y liberal han perdido dos puestos cada uno. En cambio, ha ganado 8 asientos en el Parlamento, el movimiento de extrema derecha partido nacional democrático alemán, que no tenía ninguno. Este ha sido, pues, el verdadero vencedor en la contienda electoral de ayer.

Se trata de un partido relativamente joven, ya que fué fundado en noviembre de 1964 por el industrial de Bremen, Friedrich Thielen, ex demócrata cristiano, y por Adolf Von Thadden, descendiente de una familia noble de Pomerania. En su fundación, el partido democrático nacional alemán absorbió al viejo partido alemán del Reich, de Von Thadden, formado por antiguos nacionalsocialistas, de tendencia neonazista. En su programa figuran estos dos principios: "Alemania para los alemanes y Europa para los europeos" y "una política alemana independiente de los intereses extranjeros". Aunque sólo contaba con dieciséis mil miembros en abril de 1966, en las elecciones del domingo consiguió doscientos veinticinco mil votos. En las elecciones generales de septiembre del año pasado, sólo alcanzó el dos por ciento de sufragios. Su salto desde la nada a los ocho escaños en la Dieta de Wiesbaden es, sin duda, considerable.

Este éxito electoral, de otra parte previsible, obedece, según los observadores, al descontento, el malestar y la decepción de la opinión pública alemana, debidos a dos causas. Primera, a la toma de conciencia pública del creciente desinterés de los aliados occidentales por la seguridad y la reunificación de Alemania. Segunda: al malhumor producido por el lamentable espectáculo que están dando en Bonn los dos partidos gubernamentales, tan nerviosos e inestables como los clásicos flanes.

En el fondo, la crisis actual no se debe al fracaso de un solo hombre —el canciller Erhard— sino al nerviosismo de las fuerzas políticas dominantes, sobre todo de las del partido liberal, que sufre, como dice el socialista Wehner de "neurosis existencial" o como dice Willy Brandt, de "neurosis e insignificancia". En un gesto como de persona mayor e independiente, rompió la coalición con los democristianos, pensando que el electorado se lo agradecería en las elecciones regionales de Hasse y Baviera. En las primeras, ya se ha visto el reconocimiento del cuerpo electoral. En las segundas, lo veremos dentro de catorce días. En todo caso el partido liberal tendrá que extraer las consecuencias obligadas de la pérdida de votos en las elecciones de ayer. Si los grandes partidos no ordenan pronto la vida política del país, se exponen a que el movimiento "Neonazi" de Von Thadden siga creciendo al socaire de la confusión general.

A juicio de los observadores lo malo está en que no se trata de recomponer la coalición gubernamental y cambiar a Erhard por Schoroeder, Barzelo Gerstenmater, cosa que no ofrecería grandes dificultades, sino en que los partidos gubernamentales no sabe muy bien lo que quieren ni cómo lo quieren. Es decir, no saben con precisión la política que quieren seguir ni cómo seguirla en la eventualidad de que llegaran a saber qué política quieren.

Por fortuna para la democracia alemana, tampoco el partido democrático nacional alemán sabe lo que quiere, porque pedir en estos tiempos "Alemania para los alemanes" y "una política independiente del extranjero" como no pedir nada. Pura fraseología hueca".

Se espera en breve la dimisión del canciller de Alemania Oeste, Ludwig Erhard (entro), obligado por su propio partido cristiano demócrata. Las principales figuras políticas que pueden hacerse cargo del poder en caso de dimisión de Erhard, son de izquierda a derecha, Dufhues, Paul Luecke y Gerhar Schroeder. En la parte inferior, de izquierda a derecha, Keorg Fossinger, Eugene Gorstanmaier y Rainer Barzol. (Telefoto UPI CIFRA)

VISITE LA NUEVA INSTALACION DE

Calzados

LA HOGUERA

BOABDIL, 1 (Esquina Bib-Rambla)

y encontrará el calzado que Vd. desea, a un precio verdaderamente interesante

El Consejo nacional de empresarios, informado de las conversaciones de España con la C.E.E.

MADRID, 7. (CIFRA). — En la mañana de hoy, día 7 de noviembre, se ha celebrado en el ministerio de Asuntos Exteriores una reunión informativa con representantes del Consejo nacional de Empresarios, a la que asistieron el embajador de España cerca de la C. E. E., don Alberto Ullastres; el director general de Organismos Internacionales marqués de Nerva, el director de Relaciones con las Comunidades Económicas Europeas, señor Cerón, y funcionarios del departamento de Asuntos Exteriores. Asistieron asimismo representantes de los ministerios de Industria, Comercio, Agricultura y Comisaría del Plan de Desarrollo.

En el curso de dicha reunión se informó detenidamente a los miembros del Consejo nacional de Empresarios presentes, del desarrollo de las distintas fases de las conversaciones celebradas hasta ahora con la C. E. E. Así como de su estado actual y perspectivas futuras, dentro del planteamiento general expuesto reiteradamente por el Gobierno español en los diferentes documentos presentados a la Comisión de la C. E. E.

Las elecciones sindicales significan para el trabajador y el empresario un derecho y un deber.

El doctor Jiménez Díaz

HISTORIA DE UNA VOCACION

Por MARINO GOMEZ-SANTOS

II

LA ilusión para el estudio era grande en los hermanos Jiménez Díaz y por eso no habían llegado a reparar en que su cuarto de estudio era pequeño. Además tenían un cuadro de profesores particulares que podía calificarse de excepcional.

—Mi padre tuvo el buen sentido de ponernos profesores particulares, que venían a casa, después del horario de nuestras clases normales en el colegio. Con ellos aprendimos francés, latín, matemáticas... Así fuimos formándonos.

Se examinaban en el Instituto de San Isidro, hasta los últimos cursos del bachillerato, que se matricularon como alumnos oficiales.

Comienza don Carlos Jiménez Díaz el estudio de la Fisiología y un mundo nuevo se abre ante él. De aquí parte su decisión de ser médico, que la familia no comparte. Unos opinaban que debería ser abogado, otros, que ingeniero.

—Pero yo quiero ser médico— dijo don Carlos.

Se produjo un murmullo de asombro. Luego, alguien de la familia, sentenció:

—Para todo servirás, menos para médico.

Estos grandes errores de vaticinio se encuentran frecuentemente en las vidas de los grandes hombres.

Un desconocido

Una gran afición a la Literatura nace al mismo tiempo que la pasión por la Medicina en el joven Jiménez Díaz. Entonces comienza a escribir poemas, pequeños cuentos y hasta alguna pieza teatral.

—Nadie conoció jamás aquella faceta mía, que apenas me atrevía a confesar.

Durante los años del bachillerato pasa las tardes en la biblioteca del Instituto de San Isidro, magníficamente dotada. Allí lee con avidez infatigable.

—Un día, al levantar la vista del libro, advertí que un señor mayor, con una capa sobre los hombros, me observaba con cierto gesto de simpatía. Tenía la barba amarillenta, los ojos fatigados por la lectura y bajo el brazo, cuatro o cinco volúmenes.

El desconocido se acercó al pupitre en que leía Jiménez Díaz, que entonces tendría once o doce años, porque aún usaba pantalón corto.

—¿Qué leía usted, don Carlos?

—Un libro de Filosofía.

El señor de la barba amarillenta se admiraba de que un muchacho tan joven se interesase por la Filosofía. Entonces le hizo algunas preguntas, conversó amablemente con él y se fue.

—¿Supo quién era aquel desconocido, o al menos, cómo se llamaba?

Don Carlos sonríe con cierta picardía y luego dice simplemente:

—Sí; don Marcelino Menéndez Pelayo.

La anécdota puede servir de condecoración para una vida.

—También conocí en aquella misma biblioteca de San Isidro, a don Pedro de Répide, que era un hombre de gran cultura. Parece que le veo, con un tupé que le caía sobre la frente, y el pelo rizado...

La memoria de don Carlos Jiménez Díaz es proverbial No hace falta proclamarla.

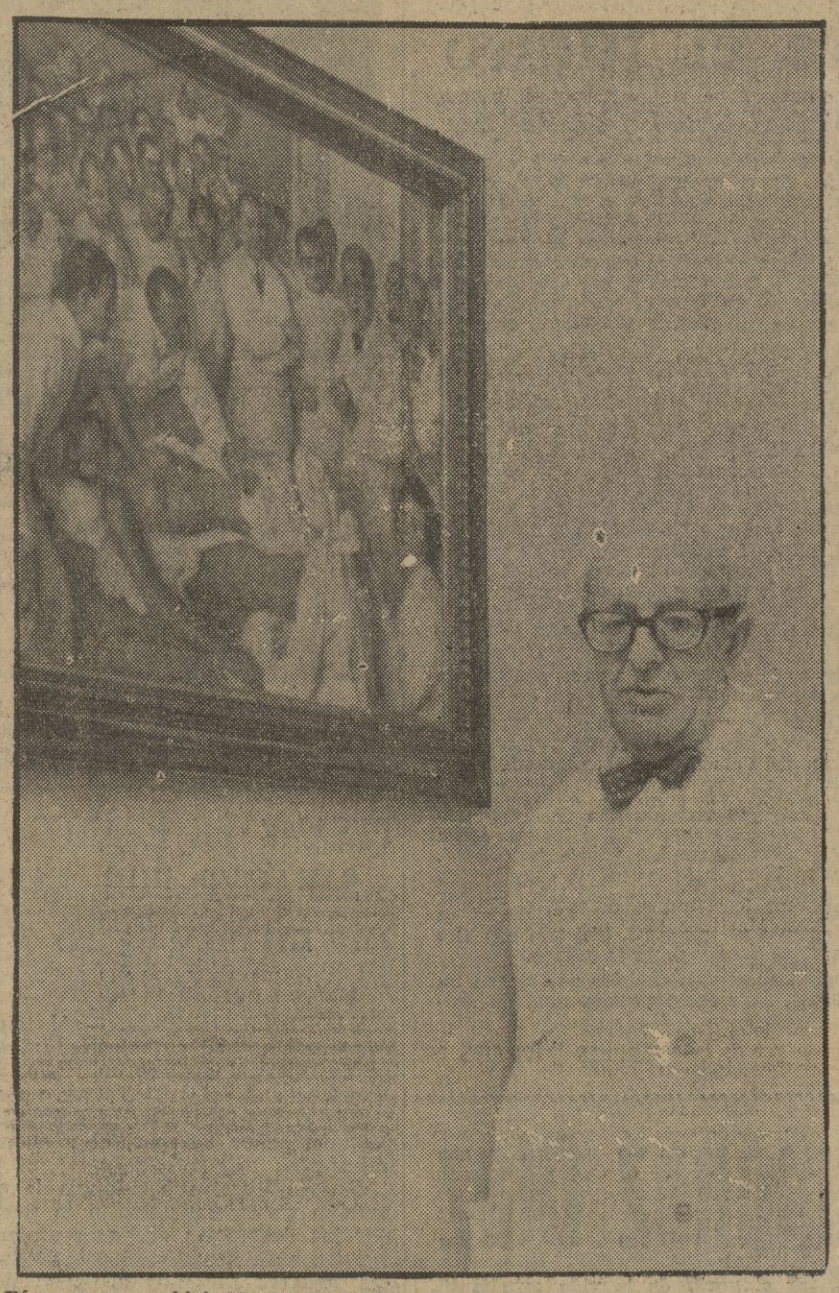

Don Santiago en la cátedra

El padre de los hermanos Jiménez Díaz era severo; pero lo suficientemente liberal humanamente como para permitirles hacer su voluntad a la hora de tomar una decisión,

—Cuando yo estudiaba Filosofía empecé a hacer pequeñas experiencias, muy primarias, con ratas y algunas ranas. Esto me interesó mucho. La vida y las funciones me atraían resueltamente.

En 1913, Jiménez Díaz entra por las puertas de la Facultad de Medicina de Madrid.

Al preguntarle por sus maestros, don Carlos vuelve la cabeza para contemplar el retrato de Cajal.

—Don Saniago ha sido el hombre que más me ha impresionado a mí siempre, desde aquella época y después, cuando ya fuí médico y tuve el privilegio de su amistad. Incluso llegué a asistirle como médico en su última enfermedad. Era un hombre aparte de todo lo demás que he visto después en la vida.

—¿Le impresionó a usted más el hombre o el científico?

—Pues mire usted, era una cosa estrechamente relacionada. Porque, claro, el hombre puede tener aspectos que contrasten en cierto modo con la personalidad del científico... En eso nunca me he metido. Don

(Pasa a la pág. siguiente)

LANZAZOS

La gente es hoy día bastante pacífica. Podríamos decir, incluso, que excesivamente pacífica. No habrá nadie capaz de fijar el punto medio en que cabría fijar la virtud bélica de los humanos. Pero lo cierto es que hay muchos detalles indicativos, entre los que sobresale la realidad de que nadie quiere ir a la guerra, así, en frío, sin más. El ejemplo estadounidense con el Vietcong es sintomático. U.S.A. tiene a gala no haber perdido una sola de las guerras en que intervino como nación, y, a pesar de la moral que pueda esto inyectar a sus ciudadanos, resulta que el pueblo más fuerte del mundo se muestra reacio a que le destinen al suroeste asiático, en tanto que Johnson, Rusk y Macnamara quieren que vivan allí más súbditos del Tío Sam que en Connetticut, pongo por caso. Y Eisenhower también se ha mostrado franco partidario del sistema oficial.

Mientras, Alvin Paul Ingram, de ventidós años, armó "el taco" en el ya histórico Sunset Boulevard hollywoodense al aparecer en una esquina envuelto en alba sábana, con el rostro pintado de azul y blanco —que quizá fuesen los colores de guerra de las tribus de sus posibles antepasados— y, sin mayores provocaciones, catapultar a brazo su lanza de dos metros de longitud sobre un pacífico señor que había frenado su coche ante un semáforo y al que atravesó el brazo que descansaba sobre el marco de la ventanilla abierta.

Al margen de las profundas y dilatadas elucubraciones que podrían formularse en torno al tema de si el hombre quiere o repudia la guerra, el suceso protagonizado por Alvin Paul Ingram nos depara un "status" siquico claro que ahora, como primera providencia, tratarán de aclarar los doctores especializados. Pero, aun respetando su decisión, podemos, "a priori", extraer del hecho sus circunstancias y consecuencias puramente humanas, sin inmiscuirnos para nada en los dominios de la ciencia.

Y parece haber algo de rebeldía en su lanzazo. Rebeldía, ante todo, contra la guerra, que quizá espera que se demuestre públicamente al ser él mismo castigado. Rebeldía contra un mundo que se deshumaniza —ya hablaremos de esto más despacio otro día— por jornadas y se entrega inerme a las decisiones semisacrosantas de los cerebros electrónicos que rigen ya una enorme porción de nuestras actividades cotidianas. Rebeldía contra un orden injusto que pretende imponerse injustamente, según su criterio. Y pienso que serían muchos los hombres dispuestos a empuñar su lanza para oponerse a ello. Ahí es donde deben investigar los sabios.

GAYTAN

(Exclusiva de PYRESA.)

CABALLERO:

vestir con elegancia y buen gusto, no dude, visítenos. Tenemos para usted, en su talla exacta, las más recientes creaciones de la moda masculina.

- ABRIGOS
- TRINCHERAS
- TRAJES
- AMERICANAS SPORT
- PANTALONES
- SUETERS
- CAMISAS

Será atendido e informado con nuestra habitual cortesía.

Vazquez

PLAZA DEL LINO

LIBRAS FALSAS DE PASAJE

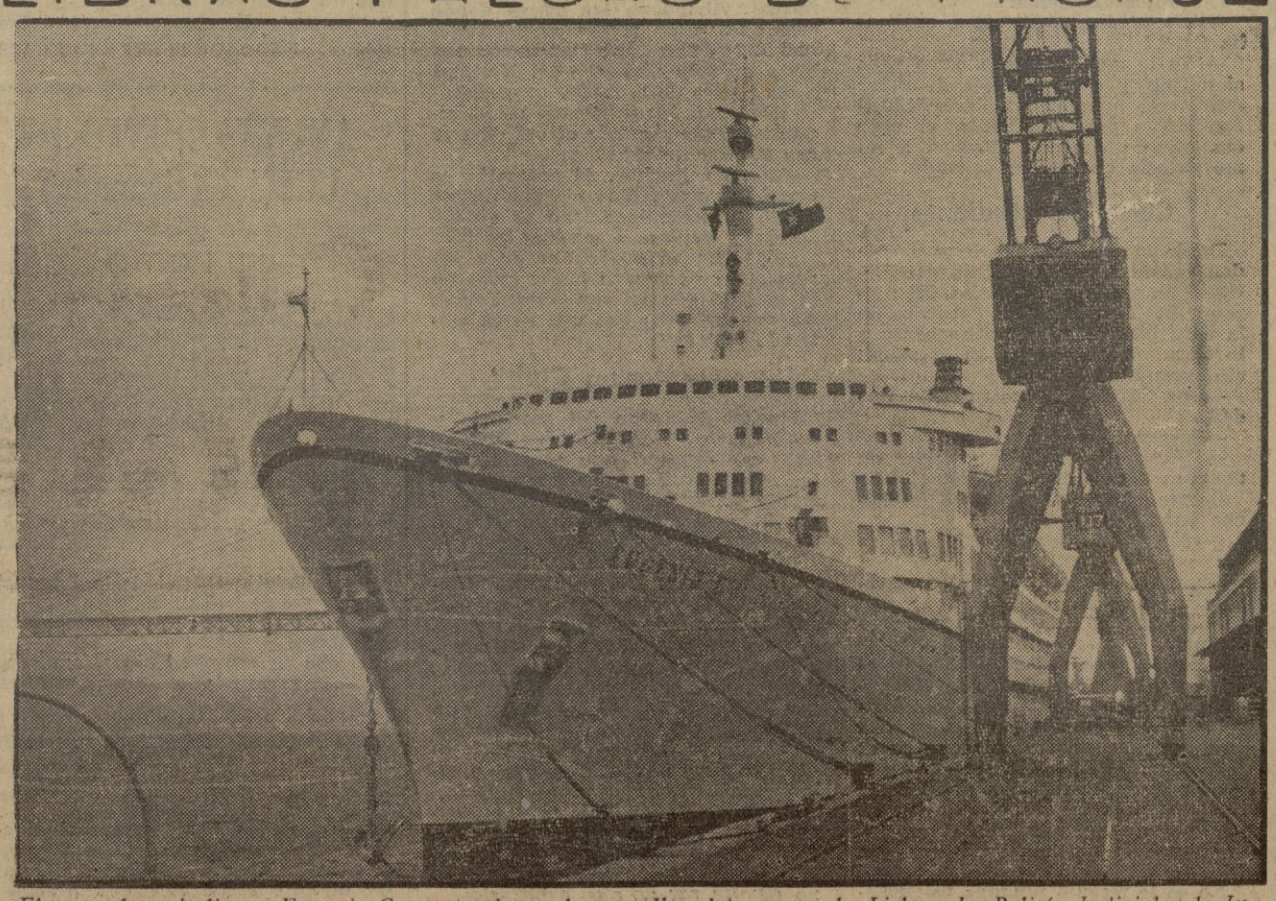

El paquebote italiano «Eugenio C» atracado en los muelles del puerto de Lisboa. La Policía Judicial y la Interpol subieron a bordo para abrir una investigación para comprobar la denuncia según la cual traía de América del Sur una importante cantidad de libras falsas. No ha habido confirmación oficial. — (Foto EUROPA PRESS)

COMENTARIO INTERNACIONAL

Sesenta millones de electores norteamericanos votarán sobre el futuro

"Serán elegidos treinta y cinco gobernadores, treinta y cinco senadores y la totalidad de la Cámara de Representantes".

PESE al sistema presidencialista, y a los extraordinarios poderes con que cuenta el presidente USA, no hay duda de que la composición de la Cámara de Representantes y la personalidad política de cada gobernador, más la mayoría o la minoría en el Senado, son elementos de mucho peso en el Gobierno del país y del Estado que en este momento histórico tiene en sus manos la suerte del mundo occidental. Lo que allí ocurra, en cualquier instante y concretamente en este martes, 8 de octubre, tendrá repercusiones universales y, por ello, hay que sentir la transcendencia de estos actos electorales en América con el mismo interés con que se sentirían actos parecidos en nuestro país, la proyección de estas elecciones así lo impone.

Los resultados electorales, en estas elecciones legislativas americanas, pueden decir al mundo, en medio de la crujía que se está viviendo, cuál es la postura de las masas de aquel decisivo país, hasta dónde ha calado el derrotismo y, sobre todo, hasta dónde ha llegado la madurez política de esa gigantesca comunidad humana, enfrentada con enormes responsabilidades que sobrepasan los límites de sus fronteras. Por otra parte, y eso es decisivo en un Estado presidencialista, con estos votos se podrá saber del prestigio del actual presidente y de la aceptación o no por su pueblo de la política que hasta ahora tan discutida ha sido. De lo que salga de las urnas en esta jornada podrá salir también el futuro del mundo, en tanto que ellas nos dirán del porvenir presidencial y de los matices políticos con que el gigante será gobernado en los próximos años. Ante el presidente Johnson, un hombre gris hasta la muerte de Kennedy, está el inmediato futuro del mundo, y, en estas elecciones, se verá si cuenta o no con el respaldo de las masas, respaldo decisivo en un país donde la democracia todavía está viva y pesa decisivamente.

El elector americano tendrá que pensar en la amenaza de guerra general, en el peligro de una paz claudicante, en la agitación interior en aumento, en el problema de las razas enfrentadas, en la zapa alegre de los progresistas, en la inmoralidad creciente en la inflación, en las bombas atómicas de la China de Mao, y, sobre todo, en la necesidad de que el poder de Wáshington, bajo tantas amenazas, esté sólida o débilmente respaldado. Todo lo cual es mucho para el elector de filas, la inmensa mayoría, sobre todo cuando la demagogia estará procurando que los votantes más riesgos hacia la "nueva sociedad" o "la nueva frontera" tras las que están los paraísos del "máximo nivel de vida" y del permanente "dolce farniente". Pero, algunas veces, cuando la angustia manda, también las masas comprenden que no hay más caminos que los de la dura realidad y que hay que marchar por ellos. Por lo pronto, lo cual es un buen anuncio, los soldados destacados en el Vietnam no están mostrando ningún entusiasmo electoral, diciendo con ello que confían más en las armas que en los votos para superar la guerra.

He aquí, pues, unas elecciones nacionales, en el país decisivo que tienen un valor universal y de cuyos resultados pueden salir consecuencias también universales.

Carlos RIVAS

El doctor Jiménez Díaz

(Viene de la pág. anterior)

Santiago, en su conducta, en la precisión de sus juicios, en la claridad de su visión, en la originalidad de pensamiento, era algo maravilloso.

Preguntamos a don Carlos Jiménez Díaz que si Cajal, aparte de ser una figura de excepción, resultaba un buen maestro.

—Bueno; depende para quien. En aquella época, lo primero que hacía don Saniago cuando entraba en clase, era preguntar a los estudiantes. Escuchaba atentamente y ponía una nota. Cuando ya había calificado a un cierto número, cerraba el cuaderno y comenzaba a explicar. ¿Quiere usted creer que entonces una gran parte de los estudiantes abandonaban la clase? Se iban corriendo, porque no tenían interés en oirle. Sólo habían asistido para estar presentes al comienzo de la clase, cuando don Santiago pasaba lista. Eso a Cajal no le importaba nada.

—¿Recuerda usted cómo explicaba Cajal?

—¡Ya lo creo! Hablaba como para sí mismo, y como además de saber expresarse muy bien tenía habilidad formidable para el dibujo, el oirle era como un sueño. ¡Vamos, a mí me parecía que estaba soñando!

Cosas de estudiante

Desde la ventana del despacho de don Carlos se ve el edificio del Instituto de Cultura Hispánica. El profesor Jiménez Díaz saca del bolso de la bata blanca un cigarrillo negro y lo tiene mucho tiempo en la mano, sin encenderlo.

—Don Carlos, dígame usted la verdad...

—Pregunte, pregunte.

—¿Ha hecho usted novillos en aquellos tiempos de estudiante?

Parece que la pregunta le ha hecho gracia.

—¿Novillos?... Según a lo que se llame hacer novillos. Dejar de ir a clase, pues sí, naturalmente; se lo confieso a usted.

—¿Y en qué empleaba usted ese tiempo?

—Pues alguna vez no he ido a clase por pasear por el Jardín Botánico, que estaba al lado de la Facultad. Me gustaba mucho aquel paseo. Otras veces también me metía en la biblioteca.

—Es decir, que dejaba usted de ir a clase para seguir estudiando en otro sitio.

—Pues sí; muchas veces esa era la cosa.

No se le resistió ninguna asignatura y don Carlos nos dice que no recuerda tropiezo alguno, aunque pueda parecer exagerado.

Los libros de imaginación y algunos de memorias, coinciden en pintar el perfil de la vida estudiantil, sobre todo en la Facultad de Medicina de Madrid, con tintes de bohemia. Y al estudiante de Medicina como un ser original, jugador de cartas, asiduo a los cafés con mesas de billar.

—¿Cómo recuerda usted a aquéllos estudiantes de su tiempo?

—Había variedad, más variedad que ahora. Muchos eran unos golfantes, cosa que quizá hoy no se dé. Al mismo tiempo existía el estudiante un poco genial.

Como estudia el tercer curso de Medicina, prepara oposiciones a alumno interno de la Facultad de Medicina y también se presenta a las del Hospital General. Gana las dos plazas y a partir de aquel momento comienza ya su vida de trabajo infatigable.

Madruga mucho. A las siete de la mañana está en el Hospital, donde hace autopsias y ve infinidad de enfermos. Abandona las clases donde cree que pierde el tiempo y estudia con entusiasmo. Pregunta, discute, lee y algunos días sale del Hospital a las cuatro de la tarde.

—De esta época, ¿tiene usted algún recuerdo sombrío al enfrentarse con el dolor humano?

—No, no ninguno. Al contrario, es una época maravillosa, la que uno se siente plenamente dentro de su vocación y empieza a sentirse también alguien. Ya se puede ayudar a los demás, ya se pueden hacer cosas en la medida que se van aprendiendo. En una palabra: que uno se va sintiendo satisfecho.

"Amatorum Club"

Muchos hablaban del sacrificio y de la lucha. Don Carlos Jiménez Díaz no pensaba que se sacrificaba ni que luchaba siquiera. Unicamente vivía en el ambiente para el que había nacido y disfrutaba intensamente.

—Para poder comprar libros ponía inyecciones. Mis amigos, algunos familiares o médicos que me conocían, me recomendaban enfermos, a quienes yo servía como practicante. De esta forma ganaba algún dinero, que añadía a los premios en metálico, que obtuve como estudiante y que fueron a parar al mostrador de las librerías, donde compraba revistas extranjeras y libros. Mi padre no sabía nada de esto; yo no se lo decía.

Después de salir de la Facultad regresaba a su casa para seguir estudiando.

—¡Pero también me divertía! Yo no era un ser de esos arbitrarios.

—¿Qué hacía entonces?

Me reunía con otros cuantos amigos a oir música en el Café Zaragoza, donde tocaban Corvino y Balsa. Era una cosa maravillosa. Allí nos llevábamos los libros para estudiar mientras descansaban los músicos y si no estudiábamos nos enredábamos en discutir sobre nuestros problemas.

Esta reunión de café fue bautizada con el nombre de "Amatorum Club".

(Exclusivas PYRESA)

CLAUSURA DE LA ASAMBLEA DE COOPERATIVAS DEL CAMPO

En Madrid, bajo la presidencia del ministro secretario general del Movimiento, señor Solís, y del ministro de Agricultura, señor Díaz Ambrona, se clausuró en los salones de la Casa Sindical la Asamblea de Cooperativas del Campo. — (Foto EUROPA PRESS)

PESAME DE FRANCO A SARAGAT POR LAS INUNDACIONES ITALIANAS

MADRID, 7. (CIFRA). — Al tener conocimiento del catastrófico alcance de las inundaciones en Italia, Su Excelencia el Jefe del Estado ha dirigido al presidente de la República italiana, señor Saragat, el siguiente telegrama:

«Acepte Vuestra Excelencia la expresión de mi más profundo pesar por las desgracias que han asolado vuestro país, llevando el dolor a tantos hogares italianos afligidos por pérdidas humanas y el daño o la destrucción a regiones y ciudades que guardaban algunos de los más bellos testimonios de la cultura de Italia y del mundo. Muy cordialmente. — Francisco Franco, Jefe del Estado español.

Por su parte el ministro de Asuntos Exteriores ,señor Castiella, ha telegrafiado a su colega, señor Fanfani:

«Reciba, querido colega y amigo, la seguridad de que las noticias de la catástrofe que ha padecido Italia me han producido el más sincero dolor, renovando en mí los sentimientos de amistad hacia el pueblo italiano, juntos al cual tuve la fortuna de vivir unos años, del recuerdo admirado hacia el patrimonio cultural de vuestro país hoy dañado en algunas de sus más finas reliquias. Afectuosamente Fernando María Castiella, ministro de Asuntos Exteriores».

AYUNTAMIENTO DE UGIJAR (Granada)

EDICTO

El Ayuntamiento de Ugíjar saca a subasta la ejecución de la obra de CONSTRUCCION DE UN MERCADO MUNICIPAL DE ABASTOS DE NUEVA PLANTA EN ESTA CIUDAD, bajo el tipo de QUINIENTAS SETENTA Y TRES MIL OCHOCIENTAS PESETAS CON OCHENTA Y CUATRO céntimos, a la baja.

Las proposiciones se presentarán en la Secretaría de la Corporación hasta el día veintiocho del presente mes, durante las horas de diez a quince, en días laborables.

En el Boletín Oficial de la Provincia número 249 de fecha 1 del actual mes, se inserta anuncio con las circunstancias detalladas.

Lo que en cumplimiento a lo preceptuado, se hace público para general conocimiento y efectos.

Ugíjar, a 4 de noviembre de 1966.—El Alcalde. Firmado: **Enrique Agredano Muñoz.**

Diez muertos en una manifestación en Nueva Delhi

CIEN MIL PERSONAS, DIRIGIDAS POR SANTONES DESNUDOS, QUERIAN ENTRAR EN EL PARLAMENTO

NACIONES UNIDAS, 7 (EFE).—Cien mil manifestantes, dirigidos por "santones" hindúes, desnudos, irrumpieron en masa por las calles de Nueva Delhi combatiendo contra la Policía cuando ésta trataba de impedírseles su entrada al Parlamento.

La Policía, según las informaciones, se vio obligada a abrir fuego resultando muertos diez manifestantes. Estos arrojaban cuanto encontraban a mano contra la Policía y prendieron fuego a vehículos aparcados.

DISPAROS Y DIEZ MUERTOS

NUEVA DELHI, 7 (EFE - REUTER). La Policía se ha visto obligada a disparar contra una multitud de manifestantes que marchaban por delante del Parlamento y que intentaron penetrar en él, para pedir que se apruebe una ley que prohíba el sacrificio de vacas.

Según los primeros informes ha habido diez muertos por los disparos de la fuerza pública. Se informa también que al produdirse el pánico entre las manifestantes —hindúes y santones del hinduismo— ha habido decenas de heridos.

La multitud enfurecida arrojó piedras y cascotes de ladrillo contra el edificio del Parlamento, e incendió varios vehículos que se hallaban aparcados a lo largo de la avenida del Parlamento.

Esta demostración de los hinduistas obedece a un llamamiento de amplitud nacional del Comité "Salvemos a las vacas" en el que se pedía a las autoridades que prohibieran la matanza de tales animales, y a la que han acudido creyentes de todos los Estados de la India.

La manifestación, que había comenzado pacífica, pero amenazadora al grito de "no consintamos que maten a nuestra madre la vaca" y "estamos dispuestos a morir en defensa de nuestra religión" ha terminado en un verdadero motín.

Pesca y mariscos, electrocutados

SANTIAGO DE CHILE, 7. (EFE).—En breve tiempo, los peces y mariscos llegarán «electrocutados» antes de ser guisados, a la mesa del consumidor, en lugar del habitual sistema de pesca usado hasta ahora.

De acuerdos con estudios de la FAO y con la ayuda de la Corporación de Fomento, se están efectuando en el Norte del país una serie de experimentos que tienden a modernizar y perfeccionar al máximo los sistemas de pesca. Algunos de estos ya han superado la etapa experimental y se aplican diariamente.

En los últimos 15 ó 20 años, la pesca ha dejado de parecerse a los usos primitivos para convertirse en una verdadera técnica científica y compleja. El pescador emplea hoy instrumentos electrónicos y aplica especialmente corrientes eléctricas para la pesca de camarones y otros productos, con lo cual mata a las especies de forma instantánea, y evita las pérdidas que suele ocasionar la muerte lenta.

LO QUE OPINA LA PRENSA

(Viene de la pág. tercera)

que hoy pide la realidad social y política de España. Para consolidar el futuro a partir del presente y partiendo generosamente de la base mínima de coincidencias fundamentales debidamente garantizadas, hay que crear el instrumento jurídico que permita configurarse a los grupos que acepten el contraste de pareceres y la dialéctica ciudadana del diálogo y de la consulta de la opinión y hay que ir superando fórmulas y estructuras más o menos rígidas que tuvieron su razón de ser, pero que hoy hay que verlas a la luz de las situaciones nuevas y, ante todo, en relación con la idea que del Movimiento da la propia Ley de Principios Fundamentales: "Comunión de los españoles en los ideales que dieron vida a la Cruzada".

Sin condicionamientos políticos

COMENTANDO las declaraciones a la Prensa del señor Ullastres sobre el tema del Mercado Común y la apreciación de algunos de que para nuestra entrada en ese "club" hay ciertas dificultades políticas, dice "Arriba": "Las declaraciones del señor Ullastres dan el mentís más rotundo a tal especie. Ya antes, en muy reciente fecha, un ministro del Gobierno, el señor Fraga, había manifestado que "los legítimos intereses históricos y el prestigio internacional de España no serán sacrificados nunca en aras de una política "contemporizadora" ni en virtud de consideraciones de conveniencia económica inmediata", pero persistía la sospecha y así lo manifestó un periódico vespertino madrileño, de si las negociaciones económicas no llevarían adheridos ciertos condicionamientos estrictamente políticos. Insistimos. El señor Ullastres ha puesto cuidadoso esmero en aclarar el carácter estrictamente económico de la vinculación pretendida. No hay, no puede haber en modo alguno, ningún género de hipotecas políticas. "Yo —afirmó el señor Ullastres— cumplo órdenes del Caudillo y del Gobierno". Y añadió seguidamente: "No son las razones de la política, capa que todo lo tapa, las que se mueven en el asunto sino razones puramente económicas". ¿Acaso hubiera podido ser de otro modo?

PONENCIAS ELABORADAS EN LA ASAMBLEA DE LA UNION NACIONAL DE COOPERATIVAS DEL CAMPO

RELACION DE LOS PRINCIPALES PUNTOS APROBADOS

MADRID, 7. (PYRESA). — La Asamblea de la Unión Nacional de Cooperativas del Campo, clausurada el pasado sábado por los ministros de Agricultura y secretario general del Movimiento y delegado nacional de Sindicatos, aprobó, por unanimidad, las ponencias elaboradas por las doce Juntas nacionales reunidas.

Los principalese puntos aprobados son los siguientes:

Bodegas y destilerías cooperativas. — Esta Junta acordó solicitar un plan nacional vitivinícola; intervención de las alcoholeras cooperativas en los recursos de la Comisión de compras para la transformación del vino en alcohol, permitiéndoseles la entrega en sus propias alcoholeras de sus excedentes de vinos transformados; inutilización, para uso de boca, de los vinos de dicha Comisión de compra, en bodegas de origen y participación de las cooperativas en el anteproyecto del II Plan de Desarrollo.

Almazaras. — Se acordó manifestar que el precio del aceite es insuficiente, estimándose que debe ser de 34'50 pesetas el kilo para un grado, precio inferior al internacional; que la Comisaría de Abastecimientos compre desde el principio de la campaña, sin aval y en firme; que no se importe aceites de semillas oleaginosas; que se concedan facilidades a la exportación cooperativa, con carta de exportador; que se proteja la exportación de aceites tipo Alcañiz y Borjas Blancas; que se establezca un control riguroso de plantación de semillas oleaginosas; que la venta a granel se haga envasada con mecanismo que impida mezcla y adulteraciones.

Hortofrutícola. — Se aprobaron diversas conclusiones a fin de que se considere el sector hortifrutícola entre los de industrias preferentes.

Centrales lecheras e industrias lácteas. — La Junta nacional pide la coordinación de disposiciones legales que afectan a estas industrias y la limitación de importaciones de productos lácteos para cubrir únicamente los déficits ocasionales de producción.

Algodoneras. — Se ofrece colaborar con la Administración para estabilizar precios, solicitando para el algodón-fibra igual precio que el año anterior. Se solicita que las cooperativas de algodón tipo egipcio puedan cumplir las obligaciones pactadas con sus socios y abonarles los algodones brutos a igual precio que en la pasada campaña; que se tengan en cuenta los márgenes de elasticidad del precio del algodón-fibra convenido en Consejo de ministros de diciembre de 1965 y que al ordenar las futuras campañas se oigan a la Junta nacional Algodonera, al Grupo nacional de Cultivadores de Algodón, así como a las secciones de trabajadores de la Hermandad nacional Sindical de Labradores y Ganaderos, por ser este cultivo de eminente carácter social.

Arroceras. — Se pide que se considere a la Junta nacional de Cooperativas Arroceras como agrupación independientes de las Federaciones industriales de agricultores arroceros.

Citrícolas. — Se solicita la regulación de las exportaciones cooperativas.

Aceituna de verdeo. — Se pide la apertura de nuevos mercados y créditos a la exportación.

Tabaqueras. — La Junta solicita se abone la producción a precio internacional y que se permita a las cooperativas que intervengan en la fermentación y la elaboración del tabaco y que no se prolonge el régimen de monopolio.

Cajas Rurales. — Se acordó realizar un nuevo estudio de los convenios con el Banco de Crédito Agrícola a través de la Caja Rural Nacional y que estas entidades puedan realizar operaciones de cobro de contribución e impuestos de Hacienda, Seguros sociales, negociables con el Servicio Nacional del Trigo, etc.; que se acepten los avales de las Cajas Rurales por el Banco de Crédito Agrícola; que se autoricen operaciones con el extranjero; que se amplíe el descuento comercial y financiero con el Banco de España; que se cree la letra agraria y que se autorice a las Cajas para efectuar las operaciones de ahorro familiar previstas en el decreto-ley de 3 de octubre último.

Ganaderas. — Se pide que se prorrogue por un año la campaña del cerdo, extendiéndola al ganado vacuno, lanar y aviar y que la Dirección general de Ganadería entregue el ganado selecto a través de las cooperativas ganaderas.

Montes. — La Junta nacional de Montes tomó acuerdos puramente de régimen interior.

CONDUCTOR: Circulando por la derecha contribuye a un tráfico más seguro.

Don Francisco Sillero Fernández de Cañete, juez de primera instancia de Motril

El granadino don Luis Felipe Vinuesa, destinado a Baena (Córdoba)

MADRID, 7. CIFRA). — Por órdenes del ministerio de Justicia que el «Boletín Oficial del Estado» publicará mañana, se nombran los siguientes jueces de primera instancia e instrucción:

De Gandía, a don Juan Gisbert Querol.

De Padrón, a don Benigno Varela Autran.

De Motril, a don Francisco Sillero Fernández de Cañete.

De Aranda de Duero, a don José Manuel Martínez-Pereda Rodríguez.

De San Martín de Valdeiglesias, a don José Antonio Marañón Chavarri.

De Utrera, a don Augusto García Gago y

De Baena, al granadino, don Luis Felipe Vinuesa.

Detenido el presidente del Consejo de Administración del Banco de Siero

SE TRATA, AL PARECER, DE UNA AMPLIA OPERACION DE EVASION DE CAPITALES Y DE MOVIMIENTO IRREGULAR DE DIVISAS

EXISTIA YA EN SUIZA UNA "BANQUE SIERO" Y SE IBA A ABRIR OTRA EN AMSTERDAM

MADRID, 7 (PYRESA). — Se ha confirmado la detención de don Ramón Rato Rodríguez de San Pedro, presidente del Consejo de Administración del Banco de Siero, como consecuencia de diligencias que instruye el Tribunal de delitos monetarios. La detención tuvo lugar el pasado día 4, fecha en la que el "Boletín Oficial del Estado" publicaba una resolución por la que se suspendían las facultades delegadas por el Instituto Nacional de Moneda Extranjera en el Banco de Siero para el cambio de divisas; facultad esta que con anterioridad le había sido concedida al citado Banco y de la que disfrutan la casi totalidad de Bancos españoles.

"Se trata, al parecer, de una amplia operación de evasión de capitales y de movimiento irregular de divisas. Según rumores no confirmados aparecen conexiones con algún grupo de exportación".

Hace unos meses que en el Levante español venían funcionando unas oficinas llamadas de "cambio y ahorro", sin autorización del ministerio de Hacienda, ni del Consejo Superior Bancario, en las que operaba como si de sucursales bancarias se tratara; tales oficinas pertenecían al Banco de Siero y fueron sometidas a expediente y cerradas como consecuencia del mismo. La inspección que se inició en estas sucursales ha traído consigo indicios de mayor responsabilidad, que han motivado la intervención del Tribunal de delitos monetarios.

El Banco de Siero, o su presidente, don Ramón Rato, posee un Banco en Suiza —La Banque Siero— y en la actualidad tramitaba la apertura de un nuevo Banco en Amsterdam.

Para confirmar el auto de procesamiento y prisión del señor Rato, un redactor de Pyresa se personó en el Tribunal de delitos monetarios el pasado día 5, donde se le indicó que por el carácter secreto del sumario no podía facilitársele información alguna. En otras fuentes se ha podido comprobar el hecho de que don Ramón Rato se halla detenido en la prisión provincial de Carabanchel y a disposición del juez del Tribunal de delitos monetarios.

NO mantener escrupulosamente la derecha en un cambio de rasante o en una curva sin visibilidad es, objetivamente, un verdadero crimen.

La banda municipal de Lanjarón celebra sus bodas de oro

(Viene de la última pág.)

—¿Entonces cómo se mantiene la banda?

—Sólo por la auténtica vocación de sus componentes.

Aunque sólo fuese para mantener la afición de estos trabajadores y una afición tan noble, bien merecía la pena de proporcionarles alguna ayuda oficial por la entidad pública a quien corresponda. Nosotros lanzamos la iniciativa, por si tiene la suerte de caer en tierra de labor y fructificar.

—¿Qué criterio se sigue para seleccionar a los aspirantes.

—Casi todos los aspirantes que lo solicitan ingresan en la banda, acatando por ello sus normas y pasando un ligero examen de aptitud musical como es lógico. Hay que tener en cuenta que generalmente los instrumentos se suceden de padres a hijos con un carácter tradicional.

—¿Alguna anécdota curiosa, don Mariano?

—La que nos ocurrió en una procesión marítima en que la barca en que navegaba la banda se abrió, cayendo todos los componentes, con instrumentos y uniformes en el mar.

—¿Alguna recomendación?

—Sí, pedirle al público que nunca nos escuchen con rigor crítico musical, sino que nos miren como a músicos que están alentados principalmente por su gran vocación.

—Eso es lo importante, don Mariano.

EUGENO KELLET

DEPENDE DE USTED

ya que por nuestra parte, le dejamos durante cinco minutos que cuente monedas de a duro, y todas las que consiga contar serán suyas.

Esta oportunidad se la brinda

TINTO Y BLANCO PASTO ESPINOSA

ELECCIONES MUNICIPALES 1966

El domingo, elecciones a concejales por el tercio de cabezas de familia

POR EXPIRACION DE MANDATO, CESAN DON JOSE LUIS PEREZ-SERRABONA, DON FEDERICO GARRIDO MARQUEZ, DON FERNANDO OLMEDO COLLANTES Y DON MANUEL SIERRA DEL MARMOL

CUBRIRAN LAS VACANTES CUATRO DE LOS ONCE CANDIDATOS PROCLAMADOS AL EFECTO

Como es sabido, en el actual mes de noviembre se celebrarán elecciones municipales en toda España para renovar, por mitad, los Ayuntamientos. En el reglamento de organización, funcionamiento y régimen jurídico de las Corporaciones locales, aprobado por decreto de 17 de mayo de 1952, se especifica en qué forma han de hacerse las elecciones de los tres tercios: familiar, sindical y el de representantes de entidades económicas, culturales y profesionales. Este reglamento afecta a todos los municipios españoles y el nuestro ,naturalmente, no iba a ser una excepción. El mandato de los concejales elegidos durará seis años.

Así, pues, el domingo tendrán lugar las elecciones del tercio de representación familiar, que se verificará mediante la emisión de sufragio igual, directo y secreto por los vecinos inscritos en el censo electoral de cabezas de familia.

Para esta elección, cada término municipal constituirá un solo distrito, dividido en secciones. Los presidentes de las Juntas municipales del censo expondrán al público las listas de electores de cada sección en las puertas de los locales donde hayan de instalarse los colegios electorales, y donde permanecerán las listas hasta que la elección se haya celebrado.

Sólo podrá ser elegido válidamente concejal quien, después de proclamado candidato, aparezca incluido con tal carácter en la lista que ha de formar la Junta municipal del censo y se tendrán por nulos y sin efecto los votos emitidos a favor de quien no figure en ella.

Serán proclamados candidatos a concejales por el grupo de cabezas de familia los vecinos que lo soliciten por escrito de la Junta municipal del censo o se propongan a la misma por quienes estén facultados para ello, en el tiempo que medie desde la convocatoria de las elecciones hasta quince días antes del señalado para su celebración, y reúnan alguna de las condiciones siguientes:

Haber desempeñado el cargo de concejal en el propio Ayuntamiento durante un año como mínimo o hallarse desempeñándolo. Ser propuestos por dos procuradores o ex procuradores en Cortes, representantes de las corporaciones locales de la provincia; por tres diputados o ex diputados provinciales o por cuatro concejales o ex concejales del mismo Ayuntamiento. Ser propuesto por vecinos de cabezas de familia, incluidos en el censo electoral del respectivo distrito, en número no inferior a la vigésima parte del total de electores.

PROCLAMACION DE CANDIDATOS

Once candidatos a concejales fueron proclamados el domingo por la Junta municipal del Censo electoral, en la sesión celebrada por la mañana en el salón principal del Ayuntamiento. De los once candidatos, cuatro ocuparán las vacantes de concejales que se produzcan, por expiración de mandato del tercio de padres de familia, en las elecciones que se celebren el próximo día 13

Por dicha circunstancia cesarán en su cargo los actuales ediles don José Luis Pérez Serrabona, don Federico Garrido Márquez, don Fernando Olmedo Collantes y don Manuel Sierra del Mármol, los cuales serán reemplazados, como decimos, por los cuatro de los once candidatos proclamados que obtengan mayor número de votos.

Bajo la presidencia del juez don Enrique Jiménez-Herrera Béjar, presidente a su vez de la Junta municipal del Censo, se constituyó ayer ésta, en el Ayuntamiento, concurriendo los vocales de la misma, don José Castillo González, don Rafael Corpas Luna, don José Pérez de la Blanca Embiz, don Enrique García Cabreros, don Antonio Serrano Moleón y don José Caballero Lorite.

Abierta la sesión, que tuvo carácter público, entraron en el salón algunas personas y, seguidamente, el secretario de la Junta, don Nicolás María López Díaz de la Guardia, dió lectura a las disposiciones legales que regulan el acto de proclamación de candidatos, y requisitos que se precisan para la misma, dando cuenta después de las solicitudes presentadas interesando ser proclamados candidatos, e informando al propio tiempo de que a todas ellas se acompaña la documentación correspondiente, según se prescribe en las normas correspondientes.

Las citadas solicitudes fueron once y están suscritas, según orden alfabético de apellidos por don Enrique Martínez-Cañavate Moreno, don Manuel Morales Burgos, don Mariano Morcillo Teba, don José Antonio Muñoz Ramírez, don Miguel Rodrigo Aragonés, don José Rodríguez Rojas, don Antonio Romero Barrales, don Francisco Rubio Valenzuela, don Juan Ruiz Pedrosa, don Cristóbal Ubago Gualda y don Paulino Vico Rojas, todos los cuales figuran incluidos en el censo actual de cabezas de familia.

Las instancias de los interesados, así como sus respectivas propuestas y demás documentación aneja fueron revisadas por cada uno de los miembros de la Junta que las encontraron todas de conformidad, a la vista de lo cual el presidente señor Jiménez-Herrera declaró proclamados candidatos a concejales por el tercio de cabezas de familia a todos los solicitantes, anteriormente citados.

De esta sesión se redactó el acta correspondiente que después de aprobada fue suscrita por los miembros de la Junta, procediéndose seguidamente a extender las oportunas certificaciones a nombre de cada uno de los aspirantes a candidatos, acreditativas de su proclamación, y se levantó la sesión que duró exactamente cuarenta minutos.

LA ELECCION, EL PROXIMO DOMINGO

Las elecciones para concejales por el tercio de cabezas de familia se celebrarán, repetimos, el próximo domingo, día 13. Los noventa y tres colegios electorales, de que consta Granada capital, se abrirán a las ocho de la mañana y los electores podrán depositar su voto en ellos desde esa hora hasta las cuatro de la tarde en que se procederá a la operaciones del escrutinio, mediante el cual se sabrá cuáles son los cuatro candidatos triunfantes que tomarán posesión de sus cargos el primer domingo de febrero del año próximo.

La elección de concejales por el tercio sindical se verificará el domingo siguiente, día 20, en el Ayuntamiento, y el domingo 27 será, también en la Casa Consistorial, la de concejales por el tercio de entidades. Los puestos a cubrir son cuatro también por cada uno de estos tercios, no conociéndose aún quiénes son los candidatos por cada uno de ellos por estar actualmente corriendo los plazos para la presentación de instancias.

SE TRATA DE ELEGIR BIEN

HOY publicamos la relación de candidatos proclamados para la elección correspondiente al tercio de familias. Son once candidatos para cuatro puestos. Y existe una amplia baraja donde elegir. Pero precisamente en el acierto de la elección se encuentra la clave del futuro de nuestra ciudad para los próximos años y la solución más o menos acertada de los problemas importantísimos que tiene planteada la población.

Se trata, pues, de elegir. Y de elegir bien. No se trata de unos comicios políticos porque, en este orden, nada fundamental va a decidirse, sino de unas elecciones administrativas en las que han de buscarse los hombres más capacitados para la función. Dentro de esa baraja de candidatos, abundante en número y excelente en calidades, se encuentran granadinos que pueden cumplir a plena satisfacción esta nueva etapa municipal. Pero es preciso elegir a quienes supongamos los mejores. En el Ayuntamiento no hacen falta hombres de intriga ni habilidosos de la política, ni profesionales de la espectacularidad, ni espíritus vidriosos, sino ciudadanos de intenciones honestas, que quieran a Granada, que estén dispuestos a servir al bien común y que tengan capacidad para el sacrificio. Porque el puesto de concejal es verdaderamente puesto de sacrificio por los demás. Y, junto con estas virtudes, que tengan entusiasmo, que sean inteligentes, que conozcan problemas y necesidades, que tengan tesón y no se dejen ganar por el desmayo y el desaliento. Creemos que todos los candidatos proclamados pueden ser concejales de valía, más cada votante tiene posibilidad de contribuir a elegir a quien considere como más preparado e ilusionado para su futura labor.

Pero elegir una buena Corporación exige también entusiasmo y pasión en el cuerpo electoral. Quedarse cómodamente en casa y que acudan los demás a las urnas puede significar la elección de los menos idóneos. Y luego, serán tardías. y estériles las lamentaciones. Por otra parte, si la concurrencia masiva de electores es garantía de una mejor capacidad selectiva de los candidatos, también tendrá un claro significado de identificación con quienes van a tomar sobre sus espaldas la pesada carga de la concejalía. Si sus conciudadanos acuden en cantidad y con entusiasmo a las elecciones, en esta presencia encontrarán estímulos y apoyos para acometer apasionadamente su labor. De lo contrario, un ambiente frío e indiferente podría enfriar también los nobles propósitos y entusiasmos de que están animados y predisponerles para la apatía ante la primera dificultad.

Granada, al renovarse más de la mitad de su actual Ayuntamiento, puede encontrar el equipo rector ideal para resolver esos problemas importantísimos, que esperan sobre el tapete o que están estudiados en proyectos. Pero ello depende tanto del acierto en la selección de aspirantes como del clima de entusiasmo en los electores a la hora de acudir a las urnas. Esperar que los demás nos lo den todo hecho no parece fórmula conveniente.

JUNTA MUNICIPAL DEL CENSO ELECTORAL

Es obligatoria la asistencia de presidentes y adjuntos en la constitución de las mesas

La Junta municipal del Censo Electoral nos envía la siguiente nota:

"La Junta municipal del Censo Electoral hace saber a los presidentes y adjuntos y sus respectivos suplentes designados por esta Junta municipa para constituir las mesas electorales el día 13 de noviembre actual, que de acuerdo con el artículo 62 de la Ley Electoral, tales cargos son obligatorios y que los que dejasen concurrir a desempeñarlos sin causa legítima, que deberán poner en conocimiento de la Junta, incurrirán en la pena que señala el Código Penal, a cuyo efecto el presidente de dicha Junta dará parte del hecho al Juzgado de Instrucción".

La representación sindical será elegida por compromisarios

Y EL TERCIO REPRESENTATIVO DE ENTIDADES EL ULTIMO DOMINGO DE ESTE MES, DIA 27

SERAN SUS ELECTORES LOS CONCEJALES NO RENOVABLES Y LOS QUE SE ELIJAN POR LOS DOS TERCIOS ANTERIORES

La elección del tercio de concejales de representación sindical se verificará por los compromisarios que, a su vez, elijan los vocales de las juntas sindicales de las distintas entidades que radiquen en el término municipal. El número de compromisarios sindicales será igual al décuplo del de concejales que deban elegirse por su grupo en el respectivo municipio. No obstante, cuando el número de vocales de las juntas no exceda del de los compromisarios, se concederá a todos este carácter.

Las delegaciones sindicales locales, con vistas del número de compromisarios que correspondan al municipio, efectuarán su distribución entre las diversas entidades radicantes en el término, señalando los que hayan de ser designados por cada uno, según su importancia y cantidad de afiliados. Siempre que sea posible, la designación de compromisarios sindicales se llevará a cabo en forma que el número total de éstos se distribuya equitativamente entre las distintas categorías profesionales y unidades económicas.

Los compromisarios sindicales serán designados por elección de segundo grado conforme a las disposiciones que regulan la provisión de jerarquías en las unidades sindicales. La elección de compromiscarios sindicales deberá efectuarse el miércoles siguiente al domingo señalado para la de los concejales de representación familiar.

Cada compromisario podrá votar, por papeleta y secretamente, tantos nombres de los incluidos en la certificación de candidatos proclamados, cuantos sean los concejales que hayan de designarse. Terminada la votación se procederá al escrutinio y quedarán elegidos y proclamados concejales de representación sindical los candidatos que obtengan mayor número de votos de los escrutados y computados, cualquiera que sea el número de los compromisarios presentes. Si hubiera empate, quedará dirimido en favor del candidato de mayor edad.

EL TERCIO REPRESENTATIVO DE ENTIDADES

La elección del tercio representativo de entidades económicas, culturales y profesionales no integradas en la Organización Sindical se efectuará conjuntamente por los concejales elegidos y proclamados en representación de los otros dos grupos, y habrá de recaer en candidatos que figuren en listas propuestas por el gobernador civil de la provincia, comprensiva de un número triple, al menos, de los que hayan de elegirse.

Se consideran entidades económicas las personas jurídicas constituidas para el fomento de la riqueza pública o la defensa de intereses materiales de orden general, salvo las compañías mercantiles y sociedades civiles creadas o sostenidas con fines lucrativos y las de carácter sindical.

Se consideran entidades culturales las personas jurídicas dedicadas a promover, sin propósito lucrativo, la educación nacional o la difusión del saber en sus manifestaciones científicas, literarias o artísticas, excluídas las sociedades meramente recreativas y de deportes.

Se consideran entidades profesionales las asociaciones constituidas legalmente y no integradas en la Organización Sindical, para estímulo y defensa de los intereses morales y materiales de determinados grupos de facultativos, técnicos, auxiliares o agentes que desarrollan una misma actividad, cuyo ejercicio exija nombramiento o título oficial.

INSCRIPCION EN UN REGISTRO

Todas estas entidades deberán solicitar su inscripción en el registro abierto en todos los Gobiernos civiles, dentro de los veinte días siguientes al de la publicación del decreto de convocatoria, y acreditar, al menos, que cuentan un año de existencia legal.

Para que la lista de candidatos quede formada exclusivamente con miembros de dichas entidades se requerirá que el número de éstos sea igual a la tercera parte del total de vecinos cabezas de familia inscritos en el censo. Cuando no alcancen las entidades domiciliadas en el término dicho volumen de afiliación, los gobernadores civiles decidirán los puestos que deban ser adjudicados a las mismas en la lista de candidatos y cubrirán el resto con vecinos de reconocido prestigio en la localidad.

ELECCION DE LOS REPRESENTANTES DE ENTIDADES

El presidente de la Junta municipal del censo convocará a los concejales no renovables pertenecientes a los tercios de las representaciones familiar y sindical y a los proclamados como concejales para completar estos mismos tercios en la elección iniciada, a fin de que el domingo siguiente en el que haya tenido lugar la designación de los últimos, concurra a sesión pública, que se celebrará a las diez de la mañana, y en la que habrán de elegir a los concejales representantes de las entidades económicas, culturales y profesionales en la mitad que haya de ser renovada.

Los alcaldes-presidentes de los Ayuntamientos no tendrán la condición de electores sino cuando hubiesen sido elegidos concejales por uno de los tercios de representación familiar o sindical y no estuvieren afectados por la renovación trienal de que se trate.

Candidatos proclamados por el tercio familiar

Enrique MARTINEZ-CAÑAVATE MORENO

Manuel MORALES BURGOS

Mariano MORCILLO TEBA

José ANTONIO MUÑOZ RAMIREZ

Miguel RODRIGO ARAGONES

José RODRIGUEZ ROJAS

Antonio ROMERO BARRALES

Francisco RUBIO VALENZUELA

Juan RUIZ PEDROSA

Cristóbal UBAGO GUALDA

Paulino VICO ROJAS

VOTAD A LOS MEJORES

TOROS

En Tlaxcala se despidió Jorge Aguilar "El Ranchero"

DIEGO PUERTA ESCUCHO TRES AVISOS EN LIMA CON UN TORO DE 642 KILOS

TLAXCALA (Méjico), 7. (EFE).—Corrida de despedida de Jorge Aguilar "El Ranchero" en su propia tierra natal. En su primero, de Piedras Negras, buena faena por la que fué ovacionado. A su segundo, de La Laguna, le hizo otra lucida faena por la que fué aplaudido. A su tercero, de Reyes Huerta, le cortó una oreja y dió la vuelta al ruedo.

Gabino Aguilar, en su primer toro, de Zotoluca, tuvo que saludar desde el tercio luego de una lucida faena. A su segundo, de La Tranquila, le cortó una oreja y dió la vuelta al anillo. A su tercero, de Soltepéc, lo toreó entre ovaciones.

Al finalizar el espectáculo, el público despidió cariñosamente a "El Ranchero".

CUARTA DE FERIA

LIMA, 7. (EFE). — Cuarta corrida de feria. Lleno completo. Toros de Huando (cuatro, peligrosos y difíciles, salvo el quinto) y de Jaral del Monte (dos, que cumplieron bien).

La tarde estuvo presidida por el signo totalmente opuesto de Diego Puerta, en sus dos enemigos, y por el profundo impacto causado por el toreo de José Fuentes.

Diego Puerta obtuvo el triunfo más resonante en lo que va de feria, con el primero de la tarde, un manso muy áspero, al que, sin embargo, sacó un increíble partido con la muleta. La faena de Diego Puerta fué constantemente aclamada, y cuando mató —de una estocada hasta el puño—, le fueron concedidas las dos orejas, con petición de rabo.

El banderillero peruano Pedro Romero, que había banderilleado colosalmente al difícil enemigo, compartió los honores de la vuelta al ruedo, con Diego Puerta. El cuarto, un toraco de 642 kilos, resultó ser uno de los astados más difíciles que se recuerdan en Lima. Con mucho sentido, después de matar un caballo, se puso por completo a la defensiva, y provocó los tres avisos, que sonaron. El público aplaudió a Diego Puerta, vencido, en esta ocasión, por un pasivo enemigo imposible.

Raúl García, mejicano, toreó el mejor lote. En su primero, de Jaral del Monte, se lució con los rehiletes, y en los comienzos de una faena de muleta abierta con pases que dió sentado en el estribo y prosiguió por derechazos. Acabó con un pinchazo y una entera, y salió a saludar al tercio.

En el quinto, un buen toro de Huando, aunque algo soso, el mejicano volvió a escuchar ovaciones con el capote y con la muleta, y saludó también desde el tercio, al final de su faena.

José Fuentes dejó impresión de torero de mucho arte y depurado gusto y se le ovacionó de modo prolongado en tres quites por chicuelinas, y en un quite de lances; a su primero, que se apagó en el último tercio, Fuentes le hizo una espléndida faena por redondos y naturales; entre gritos de "torero", "torero", mató de dos pinchazos en lo alto y un superior volapié, y dió dos vueltas al ruedo.

Al sexto, casi lidiado de noche, también lo toreó entre el beneplácito general; mató Fuentes con otros dos pinchazos, y una superior estocada. Fué despedido con una gran ovación.

EN CIUDAD JUAREZ

CIUDAD JUAREZ, 7. (EFE).—Cuatro toros difíciles de Cerro Gordo para Manuel Benítez "El Cordobés" y Alfredo Leal, mano a mano.

El mejicano Alfredo Leal cumplió discretamente en su lote. Regaló un sobrero de Zotoluca, al que le cortó una oreja.

"El Cordobés", en su primero, expuso mucho, pero tardó en matar. (Petición de oreja). Manuel Benítez se niega a dar la vuelta al redondel. En su segundo, manso de solemnidad, estuvo breve, despachándolo pronto con el asentimiento del público.

EN AGUASCALIENTES

AGUASCALIENTES (Méjico), 7.—(EFE).—Seis toros de Peñuelas que cumplieron, para Joaquín Bernadó, Manuel Espinosa "Armillita" y Alfonso Ramírez "Calesero Chico".

Bernadó tuvo que dar la vuelta al ruedo en su primero tras torearlo bien de capa y muleta. En su segundo, tras de una faena coreada por el público, cortó una oreja y dió dos vueltas al redondel.

Manuel Espinosa "Armillita", palmas en su primero y vuelta en el segundo de su lote.

Alfonso Ramírez "Calesero Chico", dió la vuelta en su primero. Al último de la tarde le cortó una oreja y dió la vuelta al redondel después de una faena del agrado del respetable.

CIRCULAR lentamente por el centro, pegado al eje de la carretera, significa taponar la circulación y dar lugar, tal vez, a peligrosas maniobras.

Excelente corrida en Lima

Triunfaron Ordóñez, Paco Camino y Tinín

LIMA, 6. (EFE). — El fracaso total de la divisa mejicana de Soltepéc y el torerísimo arte, así como la voluntad de la terna de hoy, fueron las notas destacadas de la tercera corrida de la feria, celebrada con un lleno, y en la que Antonio Ordóñez fue el máximo triunfador, al cortar la única oreja de la jornada. Los toros de Soltepéc resultaron muy difíciles.

Antonio Ordóñez, en su primero, muy huído, con querencia por las tablas, lució espléndidamente con el capote, tanto en la lidia inicial como en tres verónicas y media posteriores. Con la muleta, en terreno de chiqueros, realizó una faena intensa y corta, plena de naturaleza y redondos que coronó con media estocada superior. Dio vueltas al ruedo, con petición de oreja. En el cuarto, muy cobarde, y que acabó pegado a la barrera, superó su labor anterior con el capote y con la muleta, y cortó una oreja.

Paco Camino lidió el peor lote, siempre muy por encima el diestro de sus mansísimos enemigos. Su primero tuvo peligro, y el quinto, se vino abajo después de entrar cinco veces a la muleta de Camino. El sevillano cuajó verónicas espléndidas y muletazos de singular arte y hondura. La espada, de nuevo, estuvo en contra de la excelente labor realizada por Camino, quien perdió mayores trofeos al pinchar, en ambos toros. Saludó desde el tercio.

José Manuel Inchausti «Tinín», lanceó entre ovaciones al primero de su lote, manso como sus hermanos de encierro. Con la muleta se hizo ovacionar fuertemente, sobre todo en dos tandas de pases redondos. Mató de un pinchazo y una entera, y se negó a dar la vuelta al ruedo que el público pedía, tras de la negativa del presidente de conceder la oreja que se pedía para él. Con el sexto, otro manso muy deslucido, fue ovacionado por su torerismo.

Los tres matadores fueron despedidos con una ovación.

KONGA

PREMIA TU INGENIO!

UNA PROMOCION INFANTIL DE GASEOSA KONGA

Si compones con las letras de las chapas-corona de gaseosa Konga, una frase sobre el tema que indicamos y la entregas en la Sucursal Espadafor más cercana, puedes conseguir un valioso regalo.

TEMA MES DE NOVIEMBRE

GASEOSA KONGA

MENSUALMENTE SE ENTREGARAN ONCE PREMIOS:

1 BICICLETA PARA LA MEJOR FRASE.
10 JUEGOS DE PATINES, ó 10 MUÑECAS, A ELEGIR, PARA 10 FRASES RESTANTES

LA SELECCION DE LAS MISMAS SERA REALIZADA POR UN JURADO COMPETENTE, NOMBRADO AL EFECTO

El plazo de admisiòn de frases se cierra el dia 25.

AQUI GRANADA

EDUCACION Y CIENCIA

Acto inaugural de las actividades culturales en el Colegio Mayor "Nuestra Señora de la Victoria"

EL SEÑOR STAMPA BRAUM PRONUNCIO UNA CONFERENCIA SOBRE "LOS RESULTADOS PRACTICOS DE LA PREVENCION GENERAL"

El pasado sábado tuvieron lugar en el Colegio Mayor "Nuestra Señora de la Victoria" los actos de apertura del ciclo de actividades culturales del presente curso. A mediodía, se celebró un almuerzo comunitario que reunió a la totalidad de los alumnos y dirección. Al final del mismo, el director del Colegio, doctor don Antino Marín López, hizo uso de la palabra para recordar a los colegiales anteriores y desear a los actuales los mayores éxitos en sus actividades académicas.

A las siete de la tarde, y con asistencia de numerosos profesores, directores y representaciones de otros Colegios Mayores y más de un centenar de invitados, tuvo lugar un acto académico que presidió el Ilmo. señor decano de la Facultad de Derecho, don Antonio Mesa-Moles Segura y al que acompañaron en la presidencia el catedrático coordinador de Colegios Mayores, don Ricardo Granados Jarque, y el director del Colegio.

CONFERENCIA DEL SEÑOR STAMPA

Tras la lectura de la memoria de actividades del curso pasado efectuada por el superior del Colegio, hizo uso de la palabra don José María Stampa Braun para pronunciar la lección inaugural con el título "Los resultados prácticos de la prevención general". El doctor Stampa, catedrático y secretario general de nuestra Universidad, expuso con su habitual elocuencia los rasgos generales sobre los que se monta la prevención, pasando a analizar la conexión interdisciplinar que el estudio de sus resultados prácticos requiere. Después al agotar el examen de algunos delitos y de la repercusión que en sus actores puede tener la prevención, el doctor Stampa terminó aludiendo a recientes investigaciones realizadas en Estados Unidos sobre esta materia y las consecuencias obtenidas. Al final de su brillante lección fué muy aplaudido.

ACTUA EL ORFEON SANTA FE-SANTIAGO

Acto seguido, el Orfeón Universitario "Santa Fe-Santiago" tuvo su primera actuación de este curso, bajo la experta dirección de don Jesús Blanco. Con ella ha obtenido un enorme éxito, en la interpretación de obras de Ruiz Aznar, Dilasso, Jaross, Schumann y J. Blanco, destacando la perfecta conjunción de todo el grupo y la intervención, como solista, de la señorita Puri Carrazone García.

Tras la declaración de apertura oficial de actos efectuada por el Ilmo. señor don Antonio Mesa-Moles, el Colegio Mayor ofreció un refrigerio a los numerosos asistentes.

CURSOS MONOGRAFICOS PARA EL DOCTORADO DE DERECHO

Se abre plazo para solicitar tomar parte en los Cursos monográficos del doctorado de esta Facultad de Derecho desde el día uno hasta el quince del presente noviembre.

PRUEBAS DEL PREMIO EXTRAORDINARIO DE BACHILLERATO

Se convoca a los alumnos que hayan obtenido la calificación de sobresaliente con matrícula de Honor en la reválida de grado superior de Bachillerato, correspondiente a la convocatoria de junio y septiembre del curso académico de 1965-1966, para efectuar las pruebas del premio extraordinario de bachillerato, que tendrá lugar en esta Universidad el día 14 de noviembre, a las 9,30 de la mañana, en los locales de la biblioteca de Ciencias.

"MAS VALE tarde que nunca" es la idea que todos debemos inculcar en los adultos que creen que ya no están en edad de aprender a leer y escribir.

Vida Religiosa

Santoral. — Severo, Victorino, Claudio, Sinfoniano, Simplicio, mártires; Diosdado, papa; Mauro, Godefrido, obispos; Claro, presbítero.

Jubileo circular. — En el Sagrario.

Adoración nocturna. — Corresponde a los turnos "San Luis Gonzaga" y "Buen Pastor".

SOLEMNE QUINARIO A SAN MARTIN DE PORRES

Iglesia parroquial de Santo Domingo. — Hoy, cuarto día del solemne quinario en honor de San Martín de Porres, apóstol de la justicia social, solícito enfermero y padre cariñoso de los pobres.

Se celebrará a las siete y media de la tarde, con exposición, rosario, ejercicio, santa misa dialogada con sermón y salve.

Hoy, el sermón estará a cargo del padre Delfín Falcón, y mañana, al de padre Pedro Riesco.

VISITA A LA CRIPTA DE FRAY LEOPOLDO

Iglesia de PP. Capuchinos. — El día 9 estará abierta, durante todo el día, la cripta del siervo de Dios Fray Leopoldo. La misa de la tarde será a las ocho.

Rogamos a las personas que visiten el sepulcro en las horas de mayor concurrencia, que no se detengan en la cripta.

REUNION GENERAL DE LAS HIJAS DE MARIA

Esta tarde, día 8, a las seis, en la sala parroquial de Santa María Magdalena; rogando la asistencia de todas las asociadas, especialmente celadoras y directivas. Se tratarán asuntos de interés general.

CONDUCTOR: Guarde su derecha.

Varios heridos en distintos accidentes de circulación

UNOS "CACOS" PENETRARON EN UNA CASA Y SE LLEVARON CUARENTA PESETAS

Francisco Quirós Muñoz, de 26 años de edad, vecino de Lancha de Cenes, fué atropellado por un coche, siendo asistido en el Hospital Clínico de lesiones leves.

ROBO

Francisco Martín Ortiz, domiciliado en Colonia de San Francisco, 105, denunció que le habían violentado la puerta de entrada de su casa. Los cacos penetraron en la casa y lo revolvieron todo, pero solo pudieron llevarse cuarenta pesetas.

ATROPELLO

Juan Molina Santamaría, de 26 años de edad, domiciliado en la Virgencica, 597, fué asistido de herida leve, producida por un coche que le alcanzó.

OTRO ATROPELLO

En el Hospital Clínico fué asistido Francisco Quirós Muñoz, de 23 años de edad, domiciliado en Lavadero de la Cruz, 3. Presentaba erosiones y contusiones diversas que le fueron causadas por un automóvil que le atropelló.

SE INCENDIO UN AUTOMOVIL

A las cuatro de la tarde, del pasado domingo, fueron avisados los bomberos para que acudiesen al Peso de la Harina, donde se hallaba ardiendo un automóvil matrícula de Madrid núm. 285.586, propiedad de don Luis Fuensalida.

En pocos momentos los bomberos acabaron con el fuego y regresaron a su base. El referido automóvil sufrió importantes daños, ignorándose las causas que originaron el siniestro.

CON EL VOLANTE DE UN COCHE

Al manipular el volante de un automóvil se produjo la fractura del hueso escafoides Miguel Angel Martínez Checa, de 18 años de edad, habitante en la calle de Afán de Ribera, 12. Fué atendido en el Hospital Clínico.

SERVICIOS DE LOS BOMBEROS

El fuerte vendaval reinante, que ha ocasionado destrozos en ventanas, tejados y arbolado, motivó que los bomberos tuvieran que efectuar diversas salidas. Una de ellas fué a la calle de Altillo de las Eras, a fin de apuntalar un poste de la Compañía Sevillana de Electricidad que ofrecía peligro de caer a tierra.

—También tuvieron que acudir a la placeta del Gran Capitán para cortar una rama desgajada de un árbol y que amenazaba desprenderse con peligro para los peatones.

—Igualmente, acudieron los bomberos a la cuesta de Gomérez, 4, domicilio de don José Gallego Vado, donde una antena de televisión corría riesgo de venir abajo empujada por el fuerte viento.

Conferencia sobre el «Sarcófago de Tutankhamon», en el Colegio «Fray Luis de Granada»

HABLO DON JOSE AMOROS SANCHEZ, DENTRO DE LAS ACTIVIDADES DEL "ATENEO COLEGIAL"

Se celebró la segunda conferencia de la actividad "Ateneo Colegial", en el salón de actos del Colegio Mayor "Fray Luis de Granada".

El tema fue "Descubrimiento del sarcófago de Tutankhamon" y estuvo a cargo del colegial don José Amorós Sánchez. Actuó como presentador y mantenedor, don Francisco Ruiz Guillén.

El conferenciante comenzó exponiendo las características y costumbres egipcias (religión, arquitectura y hallazgos interesantes), para dar paso al descubrimiento de la tumba de Tutankhamon.

Relató primero los hechos más sobresalientes de la vida del conocido faraón y después señaló el descubrimiento del sarcófago por Howard Carter y lord Carnavón, con el misterio encerrado en su tumba, pues hasta entonces (1922), permaneció intacta a las manos de ladrones.

Precisamente a esto debe su fama, siendo la única tumba de faraones egipcios que todavía nadie adivinaba su secreto.

Habló de su arquitectura compuesta de cuatro cámaras, la primera situada junto a la entrada, luego una antecámara, seguidamente la mortuoria y junto a ésta la cámara de los tesoros, que maravilló a sus descubridores por la riqueza allí existente. Es difícil precisar si la riqueza del sarcófago de Tuntakhamon se debe a su valor histórico o a la cantidad de metales y joyas preciosas encontrados.

En las dos cámaras últimas existe un misterio sobre la muerte, algunas veces inexplicable, de los descubridores e investigadorees de ellas. Se cree pueda deberse a la existencia de unos hongos microscópicos venenosos que empozoñaban el ambiente, ocasionando una especie de neumonía a los visitantes de la tumba. Estos hongos pudieron permanecer tanto tiempo a causa de las condiciones óptimas del grado de temperatura y humedad que precisamente eran las de allí.

La charla estuvo animada con diapositivas y al final hubo un interesante coloquio para terminar con fuertes aplausos al conferenciante.

AGENDA DE URGENCIA

Horas de visita a los monumentos y museos

MONUMENTOS

ALHAMBRA Y GENERALIFE: De 10 a 6 de la tarde.

ALHAMBRA Y GENERALIFE ILUMINADOS: De 8 a 10 de la noche, cuando haya un grupo de 25 personas como mínimo que lo solicite antes de la una de la tarde.

CATEDRAL Y CAPILLA REAL: De 11 a 1 y de 3,30 a 6,30.

CARTUJA: De 10 a 1 y de 3 a 6.

SAN JERONIMO: Iglesia; de 10 a 1 y de 3 a 6. Monasterio; en restauración.

BASILICA DE SAN JUAN DE DIOS: De 10 a 1 y de 4 a 7.

SANTA ISABEL LA REAL: De 11 a 2 y de 3 a 6.

SANTO DOMINGO E IGLESIAS BARROCAS: De 11 a 1 y de 3,30 a 6.

BASILICA DE LA VIRGEN DE LAS ANGUSTIAS Y TESORO: De 11 a 1 y de 3,30 a 6.

HOSPITAL REAL: En restauración: De 10 a 1.

BAÑOS ARABES: De 9 a 6 de la tarde.

CORRAL DEL CARBON: De 9 a 6 de la tarde.

CASA DE LOS PISAS: De 10,30 a 1,30 y de 3 a 7.

PALACIO DE DARALHORRA: De 10 a 6 de la tarde.

MUSEOS

PALACIO DE CARLOS V: Museo de Bellas Artes: De 10 a 1,30.

PALACIO DE CARLOS V: Museo Arqueológico de la Alhambra: De 10 a 6 de la tarde (cerrado los domingos y lunes por la tarde).

CATEDRAL: Museo Catedralicio: De 11 a 1 y de 3,30 a 6,30.

CASA DE CASTRIL: Museo Arqueológico provincial: De 10 a 2 y de 4 a 7. (Cerrado los domingos por la tarde).

MUSEO - ABADIA DEL SACRO MONTE: De 11 a 1 y de 3,30 a 6.

CASA - MUSEO DE FALLA: De 10 a 1 y de 5 a 7.

AYUNTAMIENTO: Museo Municipal: cerrado.

CASA DE LOS TIROS: De 10 a 1 y de 4 a 7 (cerrado los domingos por la tarde).

PROVINCIA

BAZA: Colegiata: De 10 a 1 y de 4 a 7.

GUADIX: Catedral y Museo: De 10 a 11 y de 5 a 6.

LA CALAHORRA: Castillo - Palacio: De 11 a 6 de la tarde.

MONTEFRIO: Iglesia de la Encarnación: De 11 a 1 y de 4 a 6.

OFICINAS DE INFORMACION

SUBSECRETARIA DE TURISMO: Casa de los Tiros (teléfono 21022). De 9,30 a 1 y de 4 a 7.

FESTIVAL DE MUSICA Y DANZA: Palacio de la Madraza (teléfono 25201). De 5 a 7.

CURSOS DE EXTRANJEROS: Facultad de Letras (teléfono 22684). De 10 a 1.

Teléfonos urgentes

BOMBEROS	33222	POLICIA MUNICIPAL	21550
CASA DE SOCORRO	21263	POLICIA ARMADA	22863
HOSPITAL CLINICO	31885	GUARDIA CIVIL	21430
I.N.P. (Seguro Enfermedad)	33600	Compañía Sevillana de Electricidad	21461
POLICIA	21940		

Líneas de autobuses interurbanos

Alsina a Sevilla por la mañana, 7,30 y por la tarde, 3,30; a Córdoba, 7,30 y 7,45; a Málaga, a las ocho de la mañana y 4 de la tarde; a Motril, 8 de la mañana, una de la tarde, 3,30 y 7; a Almuñécar, 7,30 y 6 tarde; a Lanjarón, por la mañana, 8,30 y 10,30, y por la tarde, a la 1, 4,30 y 8. Autedia, a Baza, rápido, 18, y normal a las 19,30. — A Guadix y Huéscar, 17. — La Peza 16,45. — Ramat a Murcia, 8,45. Autedia diario excepto los domingos.

Horario de trenes

Salidas

8'05: Automotor para Valencia, llegada, 20'50, diario.

8'15: Automotor para Algeciras, llegada, 14,15, diario (combina en Bobadilla con Málaga y Sevilla).

8'35: Correo para Alicante, llegada, 24'00, diario (coche de tercera destino Baeza para enlazar con el rápido Sevilla - Madrid).

8'45: Ferrobús para Illora llegada, 9'12 diario.

10,15: Correo para Algeciras, llegada, 21'15, diario (combinación en Bobadilla con Sevilla, Málaga, Córdoba y Jaén).

13'30: Ferrobús para San Francisco de Loja, llegada 14,35, diario.

15'00: T.E.R. para Madrid, llegada 21,55, diario.

15'20: Rápido para Barcelona (lunes y viernes) llegada, a las 14.

17'15: Automotor para Sevilla, llegada, 23'05, diario (combinación en Bobadilla con Córdoba y Málaga).

17'25: Correo para Linares - Baeza, llegado, 23'10, diario (coches directos de tercera para Madrid y Barcelona).

18'20: Automotor para Almería, llegada, 22'15, diario.

18'55: Semidirecto para Almería, llegada 1'15 diario.

19'45: Mensajero para Moreda, llegada 22, diario.

20'00: Ferrobús para San Francisco de Loja, llegada, 21,05 diario.

22'10: Expreso para Madrid, llegada 8'25 diario.

Llegadas

8'00: Expreso de Madrid. Salida 21'45, diario.

8'25: Ferrobús de San Francisco de Loja, salida, 7'20 diario.

9'50: Ferrobús de Illora salida 9'20, diario.

9'55: Ferrobús de San Francisco da, 8, diario.

12'00: Semidirecto de Almería, salida, 5,50 diario.

13'05: Automotor de Sevilla, salida, 7'05, diario (con viajeros de Córdoba y Málaga).

13'15: Correo de Linares - Baeza salida, 7'05, diario.

16'00: Ferrobús de San Francisco de Loja, salida, 14'45, diario.

16'52: Automotor de Almería, salida, 12'25, diario.

17'35: Rápido de Barcelona (jueves y domingos); salida, 18.

19'50: Correo de Algeciras, salida 8'20, diario.

20'15: TER de Madrid, salida 13'25 diario.

21'10: Automotor de Valencia, salida, 8'30, diario.

22'00: Correo de Alicante, salida, 6'10, diario (coche directo procedente de Baeza).

22'05: Automotor de Algeciras, salida, 15,40, diario, con viajeros de Sevilla y Málaga.

Farmacias de guardia

Farmacias que estarán de guardia hasta el próximo sábado, desde las nueve y media de la mañana a las once de la noche, y que son las correspondientes al turno cuarto:

Carrera del Genil, 5. — Reyes Católicos, 6. — Gran Vía, 51. — San Jerónimo, 13. — Alhóndiga, 37. — Elvira, 10 (plaza de San Gil). — Carril del Picón, 8. — Placeta de Cauchiles (Albaicín). — Avenida de Andaluces, 10. Paseo del Violón, 3. — Almenilla, 3 (Camino de Ronda). — Carretera de la Sierra, 28.

SERVICIO NOCTURNO: Farmacias que estarán de guardia esta noche desde las 11 a las 8,30 de la mañana:

Plaza de la Trinidad, 1.—Plaza del Realejo, 7.—Camino de Huétor (V. Antonio).

¿Eres capaz de leer un libro, de enterarte de las noticias del periódico, de escribir una carta, de redactar un telegrama, de hacer o leer un recibo?... Todo eso puedes aprenderlo en poco tiempo, asistiendo a las clases de alfabetización.

Música

El guitarrista José-Luis González, en el Centro Artístico

La tercera reunión de la sección de música del Centro Artístico correspondió el domingo pasado, al guitarrista José Luis González. Un guitarrista joven, José Luis González posee una sólida base formativa adquirida con los más prestigiosos maestros y una sensibilidad interpretativa evidenciada en todas sus versiones, que le coloca al nivel de los primeros guitarristas de la nueva generación. También constituyó una novedad de su recital el programa en el que se encontraban autores como Oscar Chilesotti y Ludovico Roncalli, hasta la presente inéditos en estas latitudes, lo que confirmamos como una notabilidad la localización de sus «Seis piezas» y «Suite», respectivamente, si tenemos en cuenta el escaso repertorio que aún existe, o se hace uso de él en los recitales de guitarra. A estas originales obras hemos de añadir «Tres canciones catalanas», de M. Llobet, que gustaron mucho en expresividad y las casi acostumbradas piezas de Scarlatti, Bach, Sor, Torroba, Villalobos, Albéniz y Granados, desarrollando en todas ellas un nivel bastante notable, tanto en dominio del diapasón como en materia interpretativa, dejando en el público un verdadero deseo de volverlo a oir, ya que su presentación fue una sorpresa.

Agradecido a los aplausos del auditorio tocó fuera de programa «Campanas del Alba», trémolo de Eduardo Sainz de la Maza.

D.

RECITAL DEL PIANISTA RAFAEL SEBASTIA, EN EL CENTRO ARTISTICO

—oOo—

PARA EL PROXIMO DOMINGO, DIA 13

Habiéndose retrasado la actuación anunciada por el Cuarteto Pfeiffer, programado para el domingo, día 13, queda anulado el recital de dicha agrupación, aprovechándose esta fecha para escuchar, una vez más, al gran pianista español Rafael Sebastiá, que lleva cosechados numerosos éxitos en nuestra ciudad, incluyendo su actuación en uno de los primeros Festivales de Música, en el Patio de los Arrayanes.

En nuestra sala ha actuado varias veces, siempre con gran éxito, recordándose su interpretación de los autores españoles, tanto en las antiguas Sonatas del P. Soler, Freixanet, etc., como en las obras de Falla, Albéniz, Granados, etcétera. De otra parte, Sebastiá es un magnífico intérprete de los románticos, destacando sus versiones de Chopín, libres de los amaneramientos de que tan frecuentemente son víctimas.

La famosa musicóloga Giséle Brelet, de "Presse Universitaires de France", y crítica de la "Revue Musicale" de París, dice de Sebastiá: "...comunica al piano —que no canta por sí mismo— las entonaciones y acentos de la voz humana. Su persuasivo fraseo, dentro de su expresiva soltura, es el mensajero de un noble lirismo, donde la sensibilidad misteriosamente reúne la más alta espiritualidad".

El programa a interpretar por Sebastiá es altamente sugestivo y agradable para todos los públicos, incluyendo obras españolas antiguas y modernas, de Beethoven (la famosa sonata "Claro de luna"), y Chopín.

OTROS CONCIERTOS

Para el domingo siguiente, día 20, se prepara la presentación del notable dúo de violín-piano "Pichler - Medjimorec", con un excelente programa de sonatas de Mozart, Prokofieff y Beethoven (sonata Kreutzer), que esperamos constituya otro éxito de nuestro ciclo de conciertos.

Continúa abierta la inscripción de abonos para este ciclo organizado por la Sección de Música del Centro, advirtiéndose gran interés entre el elemento juvenil, dadas las ventajas económicas concedidas para hijos de señores socios del Centro, Juventudes Musicales, Conservatorio, universitarios, Grupos de Empresa, colegios mayores, etc. Informes, en secretaría.

HAY muchos modos de servir eficazmente a la Patria Uno de los mejores es el de procurar en la medida correspondiente a cada uno, que no haya adultos iletrados y que se eleve y actualice la cultura de nuestros adultos.

Crónica de Sociedad

PETICION DE MANO

Por don Javier Toro Calvente y doña Luisa Camarero Tirado y para su hijo don Francisco, ha sido pedida a don Leandro Gárate Méndez y doña Consuelo Almirón Pertíñez, la mano de su hija Adela.

—oOo—

El doctor F. BONAL DIAZ, pasa su consulta de enfermedades de los niños, de 5 a 7, en Plaza de Santa Ana, núm. 20, Teléfono 25805.

MAGISTERIO

NOMBRAMIENTOS EFECTUADOS POR LA JUNTA PROVINCIAL DE ENSEÑANZA PRIMARIA

En su sesión últimamente efectuada por la Junta provincial de Enseñanza Primaria, se efectuaron los siguientes nombramientos:

Don Antonio Torres Mendoza, para «El Doncel»; don Antonio Puga de Grados, «El Doncel»; don Ramón del Cid Torres, Montefrío; doña María del Carmen Luzón Márquez, Torvizcón; doña Celia Aragón Jiménez, Granada; doña Purificación Valero Hermoso, Casanueva de Pinos Puente; doña Elisa Ruiz Pascual, Cerro Camello; doña Manuela Martínez Fernández, Ventorros de San José; doña Antonia Medina Hervías, La Calahorra; doña María Josefa Mendoza Abarca, Motril; doña María del Pilar Torrelli Fernández, Prado Negro de Huétor Santillán; doña Eloisa Herrera Estévez, Los Huecos de Albondón; doña Eloisa Celia Peña Martínez, Lobras; doña Juana María Pérez Caparrós, Dílar.

VACANTES PARA SER SOLICITADAS POR MAESTROS QUE FIGUREN EN LA LISTA PROVINCIAL DE ASPIRANTES A INTERINIDAD

Maestros. — Alhama (dos vacantes; Dílar, Motril, Beas de Guadix e Iznalloz, interinidades. Bácor, interinidad filas. Algirineio, Guadahortuna y Ventas de Zafarraya, por enfermedad.

Maestras. — Bácor de Guadix, Montejícar, Peregrinas de Jorairatar, Arroyo de Moras, Cuevas de Luna, Lavaderas y Rejano de Caniles, interinidades. Huétor Táiar, Marchal, Rambla de Valdiqui, Tiena, Agrón, Cortijo Nuevo de Piñar, Almaciles y Almontaráz, por enfermedad. Valderrubio, Los Díaz de Rubite, por tres meses. Piñar, por alumbramiento.

Concurso de traslado. — Estando próxima la convocatoria para el concurso de traslado entre maestros nacionales, se recuerda al Magisterio interesado en su participación, que siendo de rigor el cierre de las hojas de servicios con fecha primero de septiembre anterior, ya pueden presentarse en la Delegación Administrativa dichos documentos, para su certificación correspondiente, en evitación de aglomeraciones de última hora.

EL OCASO, S. A.

COMPAÑIA DE SEGUROS

CASA CENTRAL MADRID: PRINCESA, NUM. 23

EDIFICIO PROPIEDAD

Participa a sus asegurados y público en general:

1.º La apertura de las nuevas oficinas de su Sucursal en esta Plaza, en la calle, **GRAN VIA, 26**

2.º Que DON JOSE GOMEZ FIDALGO ha sido nombrado Director de la Sucursal.

3.º Que la Sucursal de la Compañía de Seguros EL OCASO, S. A. ***es la única autorizada para el cobro de primas y recibos de la Compañía.***

Aprovechamos esta ocasión para seguir ofreciéndoles nuestros Seguros de:

VIDA: de Previsión y Ahorro
ACCIDENTES: Imprevisible
DECESOS: Imprescindibles
ENFERMEDADES: Necesarios
INCENDIOS: Conveniente
ROBO: de Seguridad
TRANSPORTES: Económico y oportuno
AVIACION: Usual, en desarrollo y moderno

En toda España y en nuestra sucursal de:

GRAN VIA, 26

GRANADA

VIDA JUDICIAL

TRIBUNALES DE JUSTICIA

Juzgado de Marbello. Sala de lo civil. Rollo núm. 607. Autor mayor cuantía. Apelantes, New Hampshire Fire Insurance Company y don Manuel López Caudon. Apelados, don Alfonso Guardiola Domínguez y la Compañía de Seguros Iberia. Procuradores, señores Luna y Montoya. Ponente, señor Hernández. Secretaría del señor López Llamas.

Juzgado de Granada núm. 3. Sala de lo criminal. Causa núm. 78 del 66. Delito artículo tercero de la ley de 24-12-62. Inculpado, Francisco F. A.. Abogado, señor Soler Bonor. Procurador, don Fabio Sánchez Oliveros. Ponente, señor Del Castillo.

Del mismo Juzgado: Causa núm. 470, del 65. Delito, lesiones. Procesado, Manuel F. F. Abogado, señor Carranza. Procurador, señor Sánchez Oliveros. Ponente, señor Zurera. Secretaría del señor Enciso.

Juzgado de Guadix. Sala provincial. Causa núm. 133 del 65. Delito, estupro. Procesado, José G. H. Abogados, señores Aguayo Moles y Ortega. Procurador, señor Alameda. Ponente, señor López Ruiz.

Juzgado de Santa Fe. Causa número 18 del 66. Infracción ley. Procesado, Manuel C. B. Abogado, señor Pérez Rivas. Procurador, señor Almagro. Ponente, señor García Royo. Secretaría del señor López Llamas.

Juzgado de Montefrío. Sección primera. Causa núm. 7 del 66. Delito, infracción ley del 24-12-66. Procesado, Francisco P. L. Abogado, señor Hernández Carrillo. Procurador, señor García Valdecasas. Ponente, señor López Perea.

Juzgado de Motril. Causa núm. 24-12-62. Procesado, José F. G. Abogado, señor Romero López. Procurador, señor Alemán. Ponente, señor Castillo Martín. Secretaría del señor Carrasco.

EXCMO. AYUNTAMIENTO DE GRANADA

—o—

Impuesto de circulación de vehículos por la vía pública

—oOo—

AVISO

Para facilitar a los interesados el cumplimiento de presentación de declaración de vehículos mecánicos, a que se refiere el bando del Ilmo. Sr. Alcalde, fecha de cinco de noviembre del actual, se establece el siguiente horario en los días hábiles en las oficinas municipales.

Por la mañana, de 10 a 1.

Por la tarde, de 5 a 8.

EL INTERVENTOR

"ANTE EL VII CONCURSO NACIONAL DE REDACCION"

OPINA EL SEÑOR LEGAZ Y LACAMBRA, SUBSECRETARIO DE EDUCACION Y CIENCIA

"ESTIMULAR LA REDACCION CON UN CONCURSO HA SIDO UN NOTABLE ACIERTO"

Viene a nuestras páginas la palabra autorizada del señor subsecretario de Educación y Ciencia. Don Luis Legaz y Lacambra que nos dá su opinión sobre diversos problemas de la formación de los jóvenes en la rama denominada de Letras. El palpitante tema de la redacción, en los momentos de iniciarse el concurso que a escala nacional se anuncia precisamente estos días, nos ha llevado a robar el tiempo de su quehacer a tan ilustre personalidad, para que nos responda a una serie de preguntas, que, en el fondo, están en el ánimo de todos los lectores.

—Ante el considerable incremento del porcentaje de alumnos por las carreras de Ciencias ¿cómo ve el porvenir de los que inclinan por las Letras?

—Hay que considerar que también es muy grande el aumento general de los alumnos. En la Facultad de Filosofía y Letras ha habido un creciente aumento de alumnado y, a pesar de haberse incrementado considerablemente los puestos de trabajo, especialmente en el profesorado, aún sigue habiendo un gran desnivel entre las plazas convocadas y el número de los opositores.

—¿Hasta qué punto ve interesante el tipo de competición como el Concurso Nacional de Redacción?

—Toda colaboración de la sociedad con los organismos oficiales es siempre muy interesante, y digna del mayor aprecio. Estimular la redacción, base de la más simple formación cultural, ha sido un notable acierto.

—¿La competición o concurso se puede considerar como una fórmula pedagógica?

—Naturalmente. Todo estímulo lo es.

—**El Plan de Bachillerato.** ¿Cree que nuestro plan de Bachillerato vigente tiene previsto dentro de su asignatura de Literatura los medios suficientes para estimular las vocaciones literarias de los muchachos?

—Evidentemente. Desde el curso primero se señalan lecturas obligatorias, para poner en contacto al alumno desde el primer momento, y teniendo en cuenta su edad y formación, con aquellos escritores clásicos o modelos, despertando en ellos el interés de conocerlos e imitarlos. Por otra parte, en las orientaciones pedagógicas que acompañan a los programas de bachillerato, se establece que los ejercicios prácticos son la base de la enseñanza de la Lengua y Literatura españolas y se consignan como obligatorios el dictado, la redacción o composición, la recitación, la lectura y el comentario de textos. Nos bastaría recordar ahora que escritores como Carmen Laforet, por ejemplo, han reconocido públicamente que su profesor de Literatura en el bachillerato fué quién más contribuyó a despertar su vocación.

—¿Cuántas clases de ejercicios de redacción se deberían dar a la semana para que los alumnos tuvieran soltura de pluma?

—Depende de la edad y el curso. El ejercicio de redacción o composición en el curso primero, dada la edad de los alumnos y los conocimientos con que llegan al bachillerato, tiene que alternarse con el dictado y, por tanto, bastaría con un ejercicio cada quince días. Después, el ejercicio de dictado se suprime y puede intensificarse el de redacción, con excepción del último curso, donde, por ser obligada una mayor preparación y una base crítica, puede quedar limitado a un ejercicio mensual. No hay que olvidar que la redacción exige lectura frecuente.

—¿Se tiene en cuenta en la actualidad la exposición de un ejercicio escrito, aunque éste sea de Ciencias? (Nos referimos a la hora de calificar).

—Debe tenerse. En las instrucciones de los exámenes de Grado Elemental y Superior, únicos con efectivo control del Estado, se dice terminantemente que la ortografía y exposición se tendrá en cuenta en la calificación de todos los ejercicios, y no solo, en el ejercicio de redacción.

—**Número de Alumnos.** Con frecuencia leemos cartas familiares, documentos alministrativos de deficiente redacción. ¿Qué grado de culpabilidad se le puede atribuir al sistema pedagógico en este sentido?

—No creemos que se deban esas deficiencias al sistema pedagógico, pues dicho queda que se ordenan en las orientaciones pedagógicas prácticas frecuentes de estos ejercicios. Las causas son más complejas: excesivo número de alumnos por clase, aún con los cincuenta que la Ley autoriza, falta de tiempo del profesor que, generalmente mal pagado, hasta ahora, tiene que emplearse en otros quehaceres restando tiempo a su labor pedagógica, multiplicidad de centros, supervivencia de la enseñanza libre, etc... Al sistema, en este sentido, lo único que cabe achacarle es la falta de continuidad al no figurar una disciplina como la Lengua y Literatura españolas en los cursos tercero y quinto, deficiencia que es muy posible no tarde en subsanarse...

—Proyectos dirigidos en el sentido de mejorar el lenguaje escrito.

—Insistir en el profesorado de esta disciplina en que la base de sus enseñanzas deben ser los ejercicios prácticos; hacer comprender a todo el profesorado de un Centro que, lo mismo que la educación, la ortografía y la redacción, son una tarea común, aunque más específica de los profesores de Lengua y Literatura españolas. Les corresponde a todos contribuir a que el alumno se exprese correctamente. Y, como antes decíamos, conseguir que la lengua, espina dorsal de toda enseñanza, figure en todos los cursos de bachillerato.

—Por último, ¿es idónea la edad de catorce años para una competición literaria?

—Es claro que una mayor edad y una mayor formación irían mucho mejor. Pero se ha demostrado en los concursos que también encajan muchachos de catorce años en estas competiciones. Lo único que hay que hacer es proponerles temas adecuados a su edad y formación y, naturalmente, no esperar de ellos que se manifiesten como si se tratase de personas ya formadas.

Las respuestas del señor Legaz y Lacambra aclaran muchas cosas y ponen de manifiesto el interés de nuestras primeras autoridades pedagógicas en este aspecto de la enseñanza. El "VII Concurso Nacional de Redacción" comienza estos días bajo los mejores auspicios. Su paso se hace cada vez más firme en busca de la meta soñada. Las etapas consumidas hasta ahora han sido por demás satisfactorias. Es el momento de ir viendo las realidades en lo que comenzó como una idea un tanto soñadora. Los desvelos del ministerio de Educación y Ciencia a través de la Dirección general de Enseñanza Media en los más diversos sentidos están empezando a recoger sus frutos, que están a la vista de todos. El interés por la redacción, por el lenguaje escrito, queda de manifiesto al respaldar un Concurso dirigido a los más nobles fines.

J. PUENTE

COMERCIANTES

NUESTRA PUBLICIDAD RECORDARA A VUESTRA NUMEROSA CLIENTELA VUESTRO ESTABLECIMIENTO EN EL MOMENTO OPORTUNO ELLO OS INTERESA ANUNCIAROS ASIDUAMENTE EN ESTE DIARIO

CONSULTE A SU AGENCIA DE PUBLICIDAD O EN LA ADMINISTRACION DE ESTE DIARIO

GOBIERNO CIVIL

VISITAS

En su despacho oficial, el Gobernador civil, don Antonio Luis Soler Bans, recibió ayer las siguientes visitas:

Jefe superior de Policía, don Angel Mestanza Soriano; registrador de la Propiedad, don Juan Jiménez Daza, y don Luis Castillo Manzano, vicepresidente de la Diputación y secretario de la Cámara Oficial Sindical Agraria.

Visitas al Capitán general

En su despacho oficial de Capitanía, el Capitán general de la región, don Enrique Guiloche Bayo, recibió ayer al jefe superior de Policía, don Angel Mestanza Soriano; coronel jefe de Intervención, don Julio Iglesias de Ussel y Lizana, y coronel de Infantería, don Luis Medrano.

EL DOMINGO JURARON BANDERA LOS NUEVOS RECLUTAS DE LA BASE AEREA DE ARMILLA

EL SOLEMNE ACTO RESULTO MUY BRILLANTE, A PESAR DEL MAL TIEMPO, SIENDO PRESIDIDO POR EL CORONEL JEFE DEL SECTOR, CONDE DE RIUS

Con asistencia de numeroso público, tuvo lugar en la mañana del domingo la jura de la enseña de la Patria de los reclutas últimamente incorporados a la Base Aérea de Armilla. Pese al mal tiempo reinante, el acto revistió extraordinaria brillantez y solemnidad, celebrándose en el interior de uno de los barracones de la base, adornado con banderas y gallardetes de los colores nacionales, plantas y flores naturales y emblemas del Ejército del Aire. En el centro fué instalado un altar, presidido por una imagen de Nuestra Señora de Loreto, y dando frente a él se situaron las fuerzas y tropa de la Base, integrando una agrupación al mando del comandante don Gabriel Ruiz de Almodóvar, y mandando los capitanes Suárez Fernández y Rubio Cascales, respectivamente, la compañía de armas y la de reclutas.

A las once y media de la mañana comienzo la santa misa, oficiada por el capellán de la Escuela de Pilotos, don Francisco Castro, y concluída esta ceremonia religiosa, a la que asistieron el coronel jefe de la Base, don Fernando Querol Müller, conde de Ríus, y todos los jefes, oficiales y suboficiales francos de servicio. El estandarte fué trasladado por su portador, el teniente don Modesto Martínez al lugar donde se había de celebrar el acto de la jura, situándose junto a ella el capellán antes mencionado, el teniente coronel mayor, don Antonio Martín Molina, que tomó juramento a los nuevos reclutas. Estos, en número de 131, y un veterano, fueron desfilando bajo los pliegues de la enseña, a la que besaron según fórmula reglamentaria.

Seguidamente, el coronel señor conde de Ríus pronunció una vibrante alocución explicando a los reclutas la significación del juramento que acababan de formular y la gran responsabilidad que contraían, excitándoles a cumplir siempre con sus deberes militares, aprestándose en todo momento a la defensa de la Patria en cumplimiento de la jura que acababan de realizar, como buenos españoles y como fieles soldados, que en todo momento deben estar propicios a mantener los sagrados principios en que se basan el decoro, la dignidad y la bravura de todo buen soldado.

A causa de la inclemencia del tiempo fué suspendido el desfile de la tropa, dándose por terminado el brillante acto al que asistieron las autoridades de Armilla y una representación de aquel Ayuntamiento, con su alcalde.

Con motivo de esta jura de la bandera, se celebraron diversos actos de carácter recreativo, en los que participó la tropa a la que le fué servida una comida extraordinaria.

SINDICATOS

CURSO DE CAPATACES AGRICOLAS EN LA ESCUELA DE MARMOLEJO (JAEN)

La dirección de la Granja Escuela "Virgen de la Cabeza", de Marmolejo, ha convocado un curso de capataces agrícolas-jefes de explotación que se desarrollará en dicha Escuela a partir del día 16 de enero del próximo año, con una duración de dos cursos.

La edad exigida comprende desde los 16 a los 30 años, debiendo estar exentos de cumplir el servicio militar, durante el tiempo que duren ambos cursos.

La manutención, enseñanza y alojamiento durante los mismos tienen carácter gratuíto, pudiendo obtenerse asimismo becas concedidas por el ministerio de Agricultura.

El plazo para solicitar el participar en los cursos finaliza en la Escuela el día 20 del próximo diciembre, admitiéndose en esta Cámara las solicitudes hasta el día 15 de dicho mes. La instancia será acompañada de partida de nacimiento legalizada, certificado de buena conducta, certificado médico, informe de la Hermandad de su condición de agricultor, certificado de la Alcaldía sobre exención del servicio militar y tres fotografías carnet.

En la Cámara se encuentran instrucciones complementarias a disposición de los interesados.

SERVICIO PROVINCIAL DE ENCUADRAMIENTO Y COLOCACION

Existe actualmente en este Servicio provincial una oferta de trabajo para 25 peones femeninos con destino a la "Sociedad Suiza de Cafeteros y Restaurantes" de Zurich.

Las edades deben de ser las comprendidas entre los 25 a los 40 años.

Todas las interesadas deberán personarse en estas oficinas (Gran Vía, 46, primera planta), para cumplimentar la correspondiente solicitud de emigración.

NOTAS Y AVISOS

DELEGACION DE HACIENDA GRANADA

Relación nominal de libramientos que se hallan al pago en la Depositaría-Pagaduría de Hacienda a partir del próximo día hábil:

Don Manuel Enciso Callejo, don Manuel Fernández Fernández, jefe provincial Sanidad, don José Cepeda Adan, don Jenaro de Haro Ortega, don Andrés Cobos Sánchez, don José Noguerol Alonso, don Manuel Crespo Carracedo, don Eustaquio Moleón Parejo, don Emilio Castro Nievas, Hdo. Audiencia de Granada, don Antonio Sánchez Peña, don Manuel Cañizares Luque, Pte. Tribunal T. Menores, don Antonio Gómez Gómez, don Angel Fernández Guerrero, don Hermógenes Fernández Olivares, Admor. Prisión Provincial, don José María Dávila Valverde, capitán Hdo. 36 Tercio Guardia civil, Hdo. 36 Tercio Guardia civil, don José Vílchez Linares.

INDUSTRIAS METALURGICAS PORTAL, S. A.

AMPLIACION DE CAPITAL

En la Junta General Extraordinaria celebrada por esta Sociedad el pasado día 2 del actual, se adoptaron, entre otros, los siguientes acuerdos:

1.º—Ampliar en la cantidad de treinta millones de pesetas el capital social, que queda fijado en cuarenta millones de pesetas, mediante la emisión de treinta mil acciones de mil pesetas de valor nominal cada una, numeradas correlativamente del 10.001 al 40.000 y desembolsadas en el 25% de su importe.

Las nuevas acciones tendrán las mismas características y derechos que las actualmente en circulación, participando en los beneficios a repartir en proporción a la cantidad y al tiempo que hayan estado desembolsadas.

2.º—Ofrecer a los socios durante un mes, a partir de la fecha de esta Junta, la preferente suscripción a la par de la emisión en proporción al número de acciones de que cada uno es titular en la actualidad y, conceder asimismo a los socios, durante un nuevo plazo de diez días, un preferente derecho para la suscripción de aquellos títulos que no hayan sido suscritos por los demás.

3.º—La operación de suscripción de las nuevas acciones queda domiciliada en la Caja del Banco de Granada.

Granada, 3 de noviembre de 1966

EL SECRETARIO DEL CONSEJO DE ADMINISTRACION

(Firmado: **Francisco García Olmedo**).

UN TESORO ESCONDIDO

EN EL TAPON DE UNA BOTELLA

INDUSTRIAS ESPADAFOR INICIA LA PUESTA EN PRODUCCION DE SU MODERNA

PLANTA EMBOTELLADORA

CON LAS SIGUIENTES EXTRAORDINARIAS VENTAJAS, QUE SE REFLEJAN EN LOS CONSUMIDORES DE SU

VINO EMBOTELLADO ESPADAFOR:

- MAYOR PRODUCCION
- MAS GARANTIA
- MAS HIGIENE
- CALIDAD IN-VA-RI-A-BLE

y MAS BAJOS COSTOS QUE PERMITEN OFRECER, AHORA, PREMIOS EXTRAORDINARIOS

- DEGUSTACIONES GRATUITAS DE "KONGA"
- COLLARES DE PERLAS Y
- PREMIOS EN METALICO DE 5 A 5.000 PTAS.

compruebe si el tapón de su botella de VINO ESPADAFOR lleva premio y hágalo efectivo!

NECROLOGICA

HA FALLECIDO EL DOCTOR DON ANTONIO AZPITARTE RUBIO

ERA UN VALOR RECONOCIDO EN LA MEDICINA MUNDIAL

Ha fallecido un gran hombre y un médico de singulares valores. Ha dejado de existir don Antonio Azpitarte Rubio. Su muerte ha producido honda consternación no sólo en nuestra ciudad, sino en toda España, pues el doctor Azpitarte Rubio era figura señera de la Medicina, en la que alcanzó reputación internacional.

Con la desaparición de don Antonio la Medicina ha perdido uno de sus valores más insignes, pero el doctor Azpitarte era también un hombre de extraordinarias virtudes humanas. Granada llora su desaparición, pues el señor Azpitarte, aunque nacido en Jaén, era granadino auténtico.

En nuestra ciudad no sólo cursó su carrera, sino que fue donde ejerció su profesión, en la que había de llegar al más alto magisterio.

Don Antonio nació hace sesenta y dos años en Jaén, donde cursó el bachillerato. Terminado el mismo, vino a Granada e ingresó en el Colegio de San Bartolomé y Santiago para cursar la carrera de Medicina. En el citado centro docente estudió el preparatorio y los seis años de carrera, tan brillantes notas que pronto destacó poderosamente.

Fue alumno interno de la cátedra de Patología, que regentaba por aquel entonces don Fernando Escobar. Concluída la carrera, continuó en la citada cátedra, de la que fue profesor auxiliar durante muchos años, teniendo a su cargo la clínica.

Abrió consulta, a poco de concluir la carrera, estableciéndose en Gran Vía de Colón, 51. Pronto se hizo de una extraordinaria clientela, pues su fama traspasó las fronteras locales.

El doctor Azpitarte hizo con gran brillantez el doctorado, obteniendo las máximas calificaciones.

Poco después de terminada la guerra de Liberación, fue elegido académico numerario de la Real Academia de Medicina, leyendo en su recepción un trabajo interesantísimo sobre la especialidad de Cardiología, en la que habría de destacarse de forma tan singular.

Mediada la década anterior, don Antonio hizo oposiciones a médico numerario de la Beneficencia provincial, que ganó con la misma brillantez con que venía desarrollando sus estudios.

El doctor Azpitarte Rubio era presidente de honor de la Sociedad Española de Cardiología, lo que testimonia el gran prestigio que llegó a tener en el ámbito nacional. Fue, además, fundador de la citada sociedad. Pero el señor Azpitarte alcanzó notoriedad internacional, como prueba que entre sus títulos figure el de secretario de la "American College of Physicin". Fue el presidente de la reunión que la Sociedad Española de Cardiología celebró en Granada en noviembre de 61.

Tal era su prestigio que el señor Azpitarte representó a España en el Congreso Mundial de Cardiología que se celebró en París, donde desarrolló una ponencia que ha sido traducida a todos los idiomas. Ponente de numerosos trabajos en distintos congresos nacionales e internacionales, el profesor Azpitarte supo granjearse siempre la admiración de sus colegas de todo el mundo.

El señor Azpitarte Rubio era director de la Clínica de Cardiología del Hospital de San Juan de Dios, académico numerario de la Real de Medicina y fue autor de numerosas publicaciones en revistas nacionales y extranjeras.

Enemigo de ostentaciones rehusó reiteradamente homenajes y condecoraciones. Sin embargo, la Sociedad Española de Cardiología le rindió un homenaje emotivo.

Don Antonio Azpitarte era médico de la Asociación de la Prensa granadina. Por esta razón también, a nosotros los periodistas la muerte del ilustre profesor y gran hombre nos ha afectado muy dolorosamente.

El doctor Azpitarte Rubio fue el fundador y director del servicio de Cardiología del hospital de San Juan de Dios y bajo su tutela y magisterio nacieron la mayoría de las especialidades en enfermedades del corazón que hoy ejercen, no sólo en Andalucía sino en muchos puntos de España a través de las abundantes generaciones de médicos que practicaron en el referido hospital.

El servicio de Cardiología del hospital de San Juan de Dios creó una auténtica escuela de Cardiología y tal vez sería acertado que desde ahora dicho servicio llevase el nombre del doctor Azpitarte Rubio como homenaje perenne a quien dedicó muchas horas de trabajo y toda su sabiduría a la nobilísima misión de formar excelentes médicos.

Anualmente organizaba tres cursillos en los que intervenían figuras destacadas de medicina, como el hoy rector de la Universidad, profesor Muñoz Fernández, y el señor Peláez Redondo y otros destacados médicos.

Buena parte de los alumnos del señor Azpitarte Rubio se desplazaron urgentemente a Granada desde Málaga, Jaén, Almería y Sevilla para acompañarle en sus últimas horas.

Ayer, a las cinco de la tarde, se celebró el traslado de sus restos mortales desde su domicilio al campo santo. Asistieron al sepelio el Gobernador civil, señor Soler Bans; alcalde, señor Sola Rodríguez - Bolívar; presidente de la Diputación, señor Zúñiga Hernández; rector de la Universidad, señor Muñoz Fernández; coronel señor Ferrer Yarza y otras personalidades.

El entierro constituyó una auténtica e impresionante manifestación de duelo, sumándose al duelo, no sólo todos los médicos de Granada, sino la ciudad entera.

DON ANTONIO AZPITARTE

La lectura y la escritura acortan las distancias entre los hombres en el tiempo y en el espacio.

INFORMACION REGIONAL

Homenaje al alcalde señor Agrela Taboada

POR SERLE CONCEDIDA LA CRUZ DE LA ORDEN DE CISNEROS

SANTA FE (De nuestro corresponsal). Con motivo de habérsele concedido la cruz de la Orden de Cisneros, al alcalde y jefe local del Movimiento de esta ciudad, don José Agrela Taboada, un grupo de amigos, le ofrecerá una comida homenaje, que tendrá lugar el sábado próximo, día 12, a las dos de la tarde en un céntrico restaurante de Granada.

Cuantos quieran asistir a la misma, pueden retirar sus invitaciones hasta el jueves, día 10, en la Depositaría municipal y en la Delegación Comarcal de Sindicatos.

ENLACE

HUESCAR. — En la iglesia parroquial de Santa María la Mayor, se celebró el pasado día 4 el enlace matrimonial de la señorita María Dolores García Chacón con don Francisco Blas Alascio Cruz. La novia, que lucía traje de raso bordado en perlas y tul ilusión, hizo su entrada en el templo a los acordes de una marcha nupcial del brazo de su padre y padrino, don Mariano García Pérez, y el novio, de etiqueta, daba el suyo a su madre y madrina doña Encarnación Cruz Vidal. Portaba las arras la preciosa niña Luci Lozano Gómez.

Bendijo la únión el párroco, don Faustino Sánchez Cuevas, y ostentó la representación judicial, don Ramón Marín Muñoz. Firmaron el acta como testigos por ambas partes don José Cruz Vidal, don Antonio Malpica Pérez, don Simón Maestra Samaniego, don Cándido Salcedo Montoya, don Lorenzo Cortés Berbel, don Emilio Molina Carrasco, don Juan de Dios Alascio Carrillo y don Emilio García Martínez.

Después de la ceremonia religiosa, los invitados fueron obsequiados en un céntrico café, y el nuevo matrimonio salió de viaje para distintas capitales para terminar en Madrid donde fijarán su residencia.

NECROLOGICA

En el templo parroquial de Santa María la Mayor, se celebró en la noche del pasado sábado un solemne funeral por el alma de doña Manuela Sánchez - Morales Portillo, hija de ésta y fallecida recientemente en la capital; asistieron al acto litúrgico numerosos vecinos, que al final testimoniaron su condolencia a su viudo don Manuel Llorente Martínez, hijas y familiares.

DEMOGRAFIA

Treinta y tres nacimientos, seis bodas y quince defunciones

En los Juzgados municipales de la capital se efectuaron las siguientes inscripciones:

Nacimientos.— Estrella Fernández Ruano, María Nuria Manganell Alonso, Antonio Muñoz Blanco, Antonio López Rubio, Miguel Angel Blanco Olmedo, Juan Antonio Puga Vélez, Angeles Ferro Martín, Isabel María Alonso Carrión, María Francisca Espigares Lara, Miguel Cortés Cortés, Santiago Aliaga Montilla, María Teresa Gómez Cepero, María Socorro Alonso García Valeriano Jiménez Ruiz, Antonia María Jiménez Ros, Antonio Jesús Aguilera Sánchez, Pedro Alarcón Girón, Concepción Jiménez Santaella, Rafael Gutiérrez Polaino, Natividad Esteban Morales, José Carlos Rodríguez Moreno, Francisco Javier Ruiz Reina, Emilio Vargas Lupión, José Olivares Villegas, Laura Rivas Velasco, Daniel Hidalgo Esteban, Manuel Sánchez Cano, Juan José Ramírez Jaimez, María del Carmen Martín Martínez, María Angustias Molero López, María del Rosario Morales Montes y Eugenio Pérez Alonso.

Matrimonios. — Miguel Pérez Crespo con María Antonia Jiménez García; Pedro Pérez Rodríguez con María del Carmen Palacios Peláez; Joaquín Ruiz Arroyo con Matilde Linares Fernández; Antonio de la Rosa Fernández con Pilar Herrera Alonso; José Baena Díaz con María del Carmen Pérez López, y José Rodríguez Martín con María Victorina Sánchez Jiménez.

Defunciones.—Antonio Azpitarte Rubio, de 62 años; María Araceli Lachica Mirasol, de 50; Emilio Casas Marcos, de 82; Carmen Elvira López, de 82; Luis García Blanco, de 74; Virtudes Eusebio Pérez, de 86; Eduardo Ruiz Iglesias, de ocho días; Stephen Van Hemingeu, de 60 años; Angeles Ogea Ruiz, de 72; Rafael Tapia Fernández, de 57; Antonio Torres Cuesta, de 70; Manuel Ramírez Almirón, de 69; Encarnación Porras García, de 86, y Dolores Padilla Toro, de 78.

CONDUCTOR: Circule por la derecha: la preocupación de cada uno es la seguridad de todos

cine

Palacio del Cine

Proyecciones a las 5 - 7'30 y 10

¡Una película tan grandiosa como los hechos reales en que se basa!

Los héroes de Telemark

Technicolor-Panavisión 70 m/m

KIRK DOUGLAS
RICHARD HARRIS

(Autorizada mayores de 14 años)

GOYA

(7 numerada) 5, 7, 9 y 11

¡¡ROTUNDO EXITO!!

¡ULTIMO DIA!

JERRY LEWIS

en su última y más extraordinaria película

El botones

(Autorizada para todos los públicos)

JERRY LEWIS acaba de descubrir la fórmula del silencio. Para provocar el mayor estrépito cómico de la historia del cine.

SEGUIDAMENTE:

Una obra maestra que marcó una época en la historia del cine, aún no superada.

LAS ZAPATILLAS ROJAS

TEATRO CINE REGIO

Sesiones desde las 5, última a las 11

¡¡SENSACIONAL ESTRENO!!

¡¡HUMOR A CHORRO LIBRE!!

Boeing Boeing

Tony Curtis
Jerry Lewis

TECNICOLOR

(Mayores 18 años)

¡¡UNA COMEDIA DE RITMO VERTIGINOSO!!...

ALIATAR CINEMA

— A las 5 - 7 - 9 y 11 —

¡Ultimas exhibiciones!

MARISOL

— EN —

CABRIOLA

(Para todos los públicos)

— EASTMANCOLOR —

CINE GRANADA

— A las 5 - 7 - 9 y 11 —

¡DIVERTIDISIMO ESTRENO!

La más dinámica, apasionante, y carcajeante parodia de las películas de espías

KENNET WILLIAMS y BARBARA WINDSOR, en

CUIDADO CON LOS ESPIAS

— Mayores 18 años —

* LOS INTOCABLES DEL CONTRAESPIONAJE.
* LOS CUATRO MAGNIFICOS DEL SERVICIO SECRETO.
* EL AGENTE 000H CONTRA EL DOCTOR KRO. (El triple cero significa que tiene derecho a no dar uni una en el clavo.)

Coliseo Olympia

— A las 5 - 7 - 9 y 11 —

¡EMOCIONANTE ESTRENO!

¡¡Una obra maestra del "western"!!

STHEPHEN FORSYTH

— en —

PLAZO PARA MORIR

(Mayores de 14 años)

— Cinemascope - Eastmancolor —

— Una bala entre ceja y ceja: esa era su especialidad.

— Se fijó un plazo a la muerte, y ella acudió puntual a la cita.

ASTORIA

:: Avenida Calvo Sotelo ::

= DESDE LAS CINCO =

Una cinta encantadora
PAULA PRENTISS

"CONTIGO PARA SIEMPRE"

— PanaVisión - Metrocolor —

(Mayores 18 años)

ALHAMBRA

:: Calle Molinos ::

= DESDE LAS CINCO =

LA SOMBRA DEL VENGADOR

— Cinemascope-Technicolor —

(Mayores de 18 años)

APOLO

:: Zaidín ::

= DESDE LAS CINCO =

Un filme excepcional

DOS DE LA MAFIA

— Eastmancolor - Panorámica —

(Mayores 14 años)

Muy pronto...

UNA FORMIDABLE PELICULA QUE CAUSARA SENSACION

STEWART GRANGER
PIERRE BRICE

EL JUSTICIERO DE KANSAS

EASTMANCOLOR
ULTRASCOPE

DIRECTOR ALFRED VOHRER · ARGUMENTO KARL MAY

Mañana, estreno en

El Madrigal

Cine Capitol

Sesiones desde las 5, última a las 11

¡ULTIMO DIA!

¡¡EL HOMBRE DE LAS MIL Y UNA CARAS VUELVE A SEMBRAR EMOCIONES A SU PASO!!

Fantomas vuelve

JEAN MARAIS
MYLENE DEMONGEOT

— Technicolor - Cinemascope —

(Para todos los públicos)

Mañana:

Siemore tú y yo

DORIS DAY - FRANK SINATRA

— TECHNICOLOR —

(Mayores 14 años)

MOLINERO-RADIO

recomienda para hoy el programa de TELEVISION

a las 11'15 horas
HABITACION 508

Presenta:

"EL CRIMEN"

Escrito, dirigido e interpretado por

ADOLFO MARSILLACH

VEALO EN UN TELEVISOR

de Wald

DISTRIBUIDO POR MOLINERO-RADIO
SANTA ESCOLASTICA, 7

Cine Victoria

(BARRIADA DE LA CHANA)

Sesiones desde las 5, última a las 11

¡¡GRANDIOSO EXITO!!

TOPKAPI

MELINA MERCOURI
PETER USTINOV

— TECHNICOLOR —

(Mayores de 18 años)

Simone de Oliveira, nuevo ídolo del público lisboeta

EN ELLA, EL "ESTILO PORTUGUES" ENTRA EN EL MUNDO DE LA MELODIA MODERNA

LISBOA, 1. (Del corresponsal de «Pyresa», JUAN RAMON PEREZ LAS CLOTAS). — Portugal tiene desde anoche un nuevo ídolo, la joven cantante Simone de Oliveira, que en el Festival Internacional de la Canción Popular celebrado en Río de Janeiro, obtuvo en competición con representantes de 27 países, el segundo premio de interpretación. Cantando «Empezar de nuevo», una romántica y dulce melodía que habla de gaviotas, del cielo, del viento y del sol, Simone promovió el entusiasmo de las 18.000 personas congregadas en la gigantesca sala de «Maracanazhino», en tanto que el gran monstruo sagrado de la canción portuguesa, Amalia Rodriguez, que formaba parte del jurado de grandes vedettes internacionales, la abrazaba conmovida sobre el mismo escenario.

Contrariamente a la gran mayoría de las estrellas de la canción ligera, Simone revela en su simple y reservada actitud personal un buen gusto y una sensibilidad que trasciende ya de su misma presencia. Su llegada a Río en vísperas del certamen, careció de la menor relevancia, al lado de la espectacularidad que fue la tónica de los restantes concursantes, y así el público multitudinario de Copacabana fue cogido por sorpresa por esta portuguesita que apareció ante él con un sobrio y elegante vestido negro que armonizaba con sus cabellos, y cuya voz verdaderamente popular y lírica acabó de arrebatarlo y hacerle grato su nombre.

Muy joven y muy guapa, Simone, no había hasta ahora rebasado una discreta popularidad nacional, acaso porque sus melodías no estaban dentro de la estricta línea popular del «fado», aunque su estilo, sin embargo, no puede ser más genuinamente portugués. Esto es, sin duda, lo que confiere a sus interpretaciones un encanto y una personalidad indiscutible, que la hacen en estos momentos convertirse en «líder» de un auténtico movimiento de renovación musical.

La Prensa, que había venido siguiendo el certamen con una discreta atención, recoge hoy el acontecimiento ampliamente y lanza las campanas al vuelo anunciando ya desde ahora la irrupción en el mundo de la melodía moderna de un «estilo portugués», que muy bien puede significar una revolución tan importante como la que hace 10 años representó la aparición de la «Bosa-Nova». Precisamente el gran poeta brasileño Vinicius de Morais, considerado como el «padre» de este ritmo, se ha apresurado a manifestar sus deseos de escribir para Simone nuevas canciones, y Amalia Rodriguez, que como dije, formaba parte del jurado, no se recata en expresar su entusiasmo por el triunfo de la que ya considera su sucesora en el trono de la Musical Nacional.

Entre tanto, se sabe que dentro del jurado, formado por primerísimas figuras, las decisiones nunca fueron unánimes, y que la mayor defensa de la canción portuguesa para el primer puesto de melodía fue el compositor ruso Soloviev-Sedoi, quien dijo sobre ella: «Si una música puede proporcionar placer tanto a un francés como a un ruso, a un brasileño o a un japonés, es evidente que ha logrado [illegible] de la creación musical, y éste ideal alcanzase con talento, como en el caso de «Empezar de nuevo», cualquiera que sea su tema o su ritmo».

Lo que no ofrece duda para nadie, tra sel Festival de Río, es que a la música «ye-yé» le ha llegado su hora. La atribución del primer premio a una melodía del compositor alemán Helmunt Zacarías cuyos «violines mágicos» parecen estar dispuestos a dar la batalla a las guitarras eléctricas, no deja de ser un indicio bien expresivo de ello. Como lo es también el hecho de que al abandonar ayer el aeropuerto lisboeta el cantante franco-italiano Salvatore Adamo, que durante tres días abarrotó la mayor sala de espectáculos de la ciudad, lo hiciese tarareando la conocidísima melodía de «Una casa portuguesa», ante el estupor de sus jóvenes admiradores.

MADRIGAL

SU LOCAL SU PROGRAMA

:: Desde las 5, última a las 11 ::

(Para todos los públicos)

¡ULTIMO DIA!

ESTRENO 20th. CENTURY FOX

¡Nueve grandes actores en los papeles más difíciles de su carrera!

EL VUELO DEL FENIX

(COLOR DE LUXE)

Por JAMES STEWART
RICHARD ATTEMBOROUGH
PETER FINCH
HARDY KRUGER
ERNEST BORGNINE
DAN DURYEA

UNA OBRA MAESTRA DE ROBERT ALDRICH

Una sugestiva y emocionante película de aventuras con el guión de una novela famosa

Gran Teatro ISABEL LA CATOLICA

SESIONES ESPECIALES,
= 4'30 - 6'45 - 9 y 11 =

2.ª SEMANA de éxito apoteósico

¡¡EL PRECIO DE TANTAS INCONFESABLES BAJEZAS!!

EL OSCAR

STEPHEND BOY
ELKE SOMMER
MILTON BERLE
ELEONOR PARKER
JOSEPH COTTEN
ERNEST BORGNINE
BRODERICK CRAWFORD
NANCY SINATRA
PETER LAWFORD

TECHNICOLOR

(Mayores de 18 años)

¡¡UNA HISTORIA CRUDA Y REAL!!..

CINE GRAN VIA

Programa núm. 29

¡HOY, GRANDIOSO EXITO!

de la superproducción de aventuras guerreras de los mayas en PANAVISION - TECNICOLOR,

LOS REYES DEL SOL

Por YUL BRYNNER,
GEORGE CHAKIRIS y
SHIRLEY ANNE FIELD

(Autorizada todos los públicos)

Sesiones desde las 5, última a las 11

Seguidamente: La gran producción de aventuras en Africa Ecuatorial, en CINEMASCOPE - Color de Luxe, "LAS RAICES DEL CIELO", por Trevor Howard, Juliette Greco y Errol Flyn. — (Tolerada.)

A NUESTROS LECTORES Y ANUNCIANTES DE LA PROVINCIA

Para su mayor comodidad pueden solicitar la suscripción a nuestro periódico, por medio del corresponsal.

— Igualmente pueden encomendarle sus anuncios

Anuncios por Palabras

ALQUILERES

LOCALES Camino Ronda, 40, 119, 158, 320 metros, solería, cuartos aseo, fachada mármol. Precio y condiciones: Antelo, Acera Casino, 11.

TRABAJO

SE necesita ayudas y oficialas. Sastrería Orgaz. Reyes Católicos, 10.

SE necesita chica medio día, sabiendo cocina, para tres personas. Inútil sin referencias. Razón: Publisol.

EL artículo sexto del Decreto de 9 de julio de 1959 determina que las empresas y patronos están obligados a solicitar de las Oficinas de colocación el personal que necesiten.

PERDIDAS

PERRO pastor alemán. Nombre Blacky. Gratificarán devolución. Llamar 21462.

TRASPASOS

PENSION muy céntrica, 2 pisos con 11 habitaciones, 2 cuartos baño, 19 camas más 2 dormitorios vivienda, completamente instalada. 450.000 pesetas. Antelo, Acera Casino, 11.

VENTAS

LOCALES junto Camino Ronda, 150 metros, exentos contribución. 3.000 pesetas metro. También los fraccionarían. Antelo, Acera Casino, 11.

FILATELICOS

Tenemos a la venta el CATALOGO UNIFICADO DE ESPAÑA 1967. FILATELIA DAMAS (Edificio Olmedo). Puerta Real, 1. Teléfono 24243.

CASA con 3 cuerpos alzada 4 pisos por planta de 5 habitaciones y servicios. Exenta contribución. Renta, 90.000 ptas. Precio y condiciones: Antelo, Acera Casino, 11.

VENDO casa llave mano. Barrio Magdalena, próximo Palacio Cine. Teléfono 26160.

VENDO piso primera categoría 315.000 pesetas. Facilidades. Dispongo de 400.000 pesetas para hipotecas. Domingo Vicente. Carrera del Genil, 22. Teléfono 23482.

ASADORA CARMELA

(La que anuncia la Televisión.)
(Desconfíe de las imitaciones.)

¡TODO A LA PLANCHA!
¡SIEMPRE LIMPIA!

Son tres los tamaños de mayor venta:
20 cms. esmaltada con mango, 30 Ptas.
22 cms. esmaltada con mango, 35 Ptas.
24 cms. esmaltada con mango, 40 Ptas.

DE VENTA EN

Bazar EL 95

PIE DE LA TORRE, 1

MERCERIA muy céntrica, completamente instalada, magnífica venta, local propio para cualquier otro negocio. 400.000 pesetas. Renta: 633 pesetas. Antelo, Acera Casino, 11.

¡PISOS magnífica inversión

Junto Carrera Genil, 5 y 6 habitaciones, todas exteriores, vestíbulo de entrada, roperos, dobles servicios, lavadero con terraza, cocina con despensa, ascensor subida y bajada, etc. Desde 325.000 ptas. con facilidades.
ANTELO
PUBLISOL
Acera del Casino, 11 - 1.º

OPORTUNIDAD Piso Barrio Divina Infantita, 4 habitaciones y servicios, todas exteriores. Precio: 175.500 pesetas. Facilidades 5 años. Antelo, Acera Casino, 11.

¡PISOS! Zona residencial, exentos contribución, 4 habitaciones, servicios. 208.000 pesetas. Facilidades. Antelo, Acera Casino, 11.

LOCAL junto Camino Ronda, zona universitaria, 89 metros, 3 puertas fachada 10 metros fondo. 4.000 pesetas metro. Antelo, Acera Casino, 11.

SOLARES Zaidín, muy bien situados, superficies desde 400 metros, 1.500 pesetas metro. Antelo, Acera Casino, 11.

PISOS ZAIDIN!

4 y 5 habitaciones muy amplias magnífica construcción, 50.000 pesetas entrada. Facilidades cinco años. Precios desde 185.000 pesetas.
ANTELO
Acera Casino, 11.

LOCAL junto Puerta Real, superficie 70 metros, apto para cualquier negocio. 300.000 pesetas. Alquiler: 1.500. Antelo, Acera Casino, 11.

CONSTRUCTORES: Solares junto Camino Ronda orientación mediodía, superficies desde 500 metros. Precio y condiciones: Antelo, Acera Casino, 11.

BROILER, Arbor Acres - 50 x Vantress. Polluelos para producción de carne. Resistente a las enfermedades. Extraordinario vigor. Se obtiene una media de conversión de pienso a carne superior al mejor. Distribuidor: Granja Mira Sierra. Tejón y Marín, 4. Córdoba Teléfono 225572.

SUPERPONEDORAS Stones P 56. Alta producción de huevos. Viabilidad 95 %. Gran resistencia Stress. Buena conversión alimenticia. Distribuidor: Granja Mira Sierra. Tejón y Marín, 4. Teléfono 225572.

ATENCION. Local en calle primer orden, 73 metros más almacén completamente instalado y decorado. Precio y condiciones: Antelo, Acera Casino, 11.

¡¡CONSTRUCTOR!!

Si usted no logra vender algunos pisos de su inmueble, haga una prueba con
ANTELO
Acera del Casino, 11 - 1.º
PUBLISOL

PISOS Camino Ronda, 4 habitaciones y servicios, próximos Recogidas, magnífica construcción. 240.000 pesetas, facilidades 5 años. Antelo, Acera Casino, 11.

ALMERIA. Pisos. Apartamentos. Terrenos. Rústicas. Magníficas inversiones. Alquiler viviendas amuebladas. Precios especiales temporada invierno. Agencia Torre - Fer. Generalísimo, 5. Almería.

CHALET muy próximo ciudad zona Ciudad Jardín, dos plantas 8 habitaciones, servicios dobles, jardín, completamente cercado. Exento contribución. 700.000 pesetas. Antelo, Acera Casino, 11.

PISO TODO CONFORT

Calle Recogidas, planta 3.ª, magnífica orientación, 6 habitaciones, suelo parquet y terrazo, teléfono interior, calefacción central, dobles servicios, alacenas, techo pasillo con escayola. Precio conveniente en Exclusivas
ANTELO
Acera del Casino, 11 - 1.º

SOLARES zona universitaria, altura edificación seis plantas. Precio: 2.000 pesetas metro. Antelo, Acera Casino, 11.

BROILER. Arbor Acres - 50 x Vantress. Polluelos para producción de carne. Resistente a las enfermedades. Extraordinario vigor. Se obtiene una media de conversión de pienso a carne superior al mejor. Distribuidor: Granja Mira Sierra. Tejón y Marín, 4. Córdoba. Teléfono 225572.

PISOS JUNTO RECOGIDAS

3, 4 y 5 habitaciones, servicios, solería terrazo, puertas y carpintería interior embero, portal y escaleras mármol, antena T.V., persianas plástico, cristal doble. Precios desde 215.000 pesetas con facilidades.
ANTELO
Acera del Casino, 11 - 1.º

VARIOS

ENVIO de paquetes a todos los países. Viajes Occidente, Navas, 9. Teléfono 29726.

NINGUN artículo usado podrá venderse, según lo dispuesto en la legislación vigente, a mayor precio del 80 por 100 del señalado en la tasa.

Anúnciese en **PATRIA**

MUNDO PINTORESCO

Jeroglífico

¿LO PASASTE MAL?
Solución al anterior
TURBAN MI SUEÑO

CRUCIGRAMA

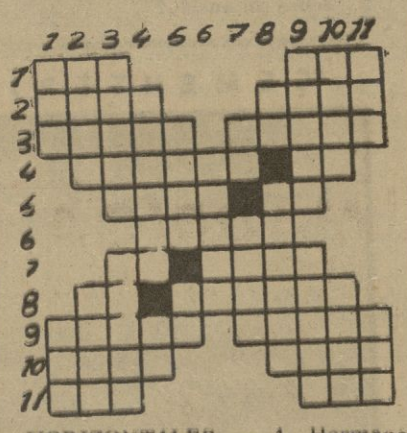

HORIZONTALES. — 1, Hermana. Celosa; 2, Ondas. Persona disimulada y astuta; 3, En plural, nombre femenino. Telas finas; 4, Persona que cuida de la ropa de una comunidad. El primero; 5, Granero. Signo matemático; 6, Flotar en el agua; 7, Familiarmente y repetido padre. Sitios en donde se efectúa un sacrificio; 8, Pronombre. Doctores de la ley mahometana; 9, Hallan la longitud. Manoseas; 10, Asideras. Al revés, exclamaciones; 11, Astro. Pronombre.

VERTICALES. — 1, Sonido. Que significa aumento; 2, Aroma. Llano; 3, Escasos. Cierta clase de palanca; 4, En femenino ,abeto. Existe; 5, En plural y al revés, cerveza inglesa. Artículo; 6, Terreno de corta extensión; 7, Preposición. Labres la tierra; 8, Conozco. Existíamos; 9, Cortas las ramas de los árboles. Conocen; 10, Ansares. Al revés, ondas; 11, Al revés, apócope. Señal de socorro.

CUPON PRO CIEGOS
SORTEO 878 AYER

¡AMA DE CASA!

Tenga una cocina de ensueño llamando al teléfono
27542
Precios directamente de fábrica

MANUFACTURAS METALICAS
UKANY
Exposición: Puentezuelas, 21. Fábrica: San Luis, 13. (Albaicín).

Solución al anterior

HORIZONTALES. — 1, Don. Mar; 2, Oras. Sara; 3, Solas. Monos; 4, Soneto. On; 5, Nato. As; 6, Raros; 7, La. Olas; 8, Ri. Osaras; 9, Lomos. Manos; 10, Amas. Soto; 11, Ron. Sal.

VERTICALES. — 1, Dos. Lar; 2, Oros. Romo; 3, Nalón. Liman; 4, Sanara. Os; 5, Seta. Os; 6, Toros; 7, Mo. Olam; 8, So. Asaras; 9, Manos. Sanos; 10, Aron. Sota; 11, Ras. Sol.

TELEFONOS DE "PATRIA"

DIRECTOR,	29913
ADMINISTRADOR,	29915
REDACCION,	22595
ADMINISTRACION,	22593
TALLERES,	29914

PATRIA se vende en **MADRID**
SUSCRIPCIONES y PUBLICIDAD
QUIOSCO PASAPOGA
Avenida de José Antonio (Esquina a Plaza del Callao)

PROGRAMAS DE RADIO Y TELEVISION

LA VOZ DE GRANADA

PROGRAMA MATINAL

8: Apertura y lectura de programas. — 8.05: Buenos días, Andalucía. — 8.25: Teletipo. — 8.30: La orquesta de Werner Müller. — 9: Canciones y alegría. — 10: Album de ayer. — 10.15: Voces populares: Manolo Escobar. — 10.30: Novedades.

PROGRAMA DE MEDIODIA

11: Galerías de famosos. — 11.30: Variedades Moisés. — 12.20: Señales horarias y Angelus. 12.02: Italia canta. — 12,15: Teletipo. 12.25: El cine y su música. — 12.45: Un conjunto de fama. Les Surfs.

PROGRAMA DE SOBREMESA

13: Canciones que triunfan. 13.30: Destino, ellas. — 14: Rueda de melodías. — 14.30: Conexión con Radio Nacional de España. 14.45: Canta Rosita Quintana. — 15: Reportajes y entrevistas. Servicio de información local. — 15.15: Discos dedicados. — 15.35: Música sin palabras.

PROGRAMA DE TARDE

16: Serial. Capítulo 12 de la novela: "La gran aventura de un reporter". — 16.30: Aires de Hispanoamérica. — 17: La nueva frontera. — 17.30: Concierto en la tarde. Sinfonía n.º 1 Op. 38, de Schumann. — 18: Pincelada Moisés. — 18.05: Minutos con Rudy Ventura. 18.15: Bachillerato radiofónico. (Cuarto curso). — 19: Señales horarias y Angelus. — 19.02: Boletín meteorológico. — 19.05: Discos dedicados. — 19.30: Pincelada Moisés. — 19,35: Pentágrama musical. 20: Club de baile.

PROGRAMA DE NOCHE

21: Pincelada Moisés. — 21.05: Tríos famosos: Los Tres Carino. 21.20: Reportajes y entrevistas. Servicio de información local. — 21.30: Recordando a Nat King Cole. — 21.45: Los deportes, por Emilio Colón. — 21.55: Compás de espera. — 22: Conexión con Radio Nacional de España. — 22.15: Antena musical. — 22.25: Pincelada Moisés. — 22.30: La música al día. 22.55: Granada a la vista, por Abenamar. — 23: Verde limón. Revista sonora del arte flamenco, por Rafael Gómez Montero. — 24: Señales horarias y la voz del sereno.

PROGRAMA DE MADRUGADA

0.02: Desfile de orquestas.—0.30: Melodías para las estrellas. — 1: Temperatura del momento. — 1.02: Buenas noches, España. — 1.30: Lectura de programas y cierre de la estación.

RADIO GRANADA

PROGRAMA MATINAL

7.40: Apertura y lectura de programas. — 7.45: Inglés, por radio. 8: Matinal Cadena Ser. — 8.40: Boletín de información. — 8.45: Información local. — 9: Discomanía. 9.30: Hora local. — 9.45: Paco Ruiz, detective privado. — 10: Lectura de programas. — 10.02: Rotativo sonoro con los siguientes espacios: Almanaque. Entrevistas y reportajes. Noticiario y curiosidades del mundo. Música y canciones. Colaboraciones extranjeras. — 10.50: La unión siempre triunfa.—10.55: Consejos comerciales, Buzón del oyente. — 11,25: Galería breve (ambientación cultural). — 11.30: Novela: "Cierta clase de amor". Comentarios. Humor en radio caracas. — 11.50: Actualidad del disco. Discoteca flamenca. — 12: Hora exacta. El Angelus, Ritmo y juventud. — 12.23: Galería breve. (Ambientación cultural). — 12.25: Consejos comerciales. — 12.30: Mediodía, Cadena Ser.

PROGRAMA DE SOBREMESA

13: Tres noticias y una canción. 13.10: Mariachis de Méjico. 13.30: El campo granadino y sus hombres. — 13.45: Aperitivo musical. 14: Reportaje E.I.C.U.: "Ellos y ellas como universitarios", por el padre Javier Galindo Blas. 14.05: Las mil y una noches. — 14.30: Radio Nacional de España. — 14.50: Guía del espectador. — 14.55: Galería breve. — 15: Sobremesa feliz. — 15.30: Música a su gusto.— 16: Novela: "La gran aventura de un reportero — 16.30: Novela: La última traición. — 17: Novela: El abismo de la duda. — 17.25: Consultorio Avecrem. — 17.30: Novela: La desconocida.

PROGRAMA TARDE - NOCHE

18: Canasta Tu Tú. — 18.15: Muy cerca del corazón. — 18.30: Novela: Entre la espada y la pared. — 19: Novela: Dueño y señor.—19.30: Santo rosario. — 19.45: Galería breve. — 19.50: Una voz que triunfó: Caterina Valente. — 20: Guía del espectador. — 20.05: Desfile de éxitos. — 20.30: Antonio Molina en sus últimas novedades. — 20.45: Tres juegos colosales. — 21: La familia Avecrem. — 21.15: Teatro de los Quintero. — 21.30: Conjuntos modernos. — 22: Radio Nacional de España. — 22.17: Radio información local. — 22.23: Cupón prociegos. — 22.30: Aniversario. — 23: La zarzuela: "La tempranica" (fragmentos). — 23.45: Canciones populares de las Islas Canarias.— 24: El francés en su casa. — 0.15: Ultimas noticias de información y ventana al mundo. — 0.30: La hora romántica. — 1: Edición de madrugada. — 1.15: Objetivo. — 2: Cierre de la estación.

RADIO POPULAR DE GRANADA (En pruebas)

Después de haberles ofrecido el diario hablado de las 8, en conexión con Radio Nacional de España, pondremos en antena nuestro saludo al Señor, de los buenos días en la oración matinal.

La zarzuela la radiaremos a las diez menos cuarto, ofreciéndoles hoy, "El huésped del sevillano".

Cosas de mujeres, la revista femenina que escribe y realiza Mary Leti, estará con ustedes a las once menos cuarto, y a las 12, Juan Galera les presenta la emisión "Música joven", con los discos y la actualidad juvenil.

El flamenco tiene su cita con nosotros a la 1.15. A la 1.30, "España ante su espejo" les ofrecerá las noticias más destacadas de la Prensa española.

A las tres menos cuarto, junto a la taza de cafe abrimos nuestra revista de sobremesa "Tertulia de familia", con los espacios "Desde el patio de butacas" y "Radiodeporte".

Como todas las tardes, les ofreceremos a las 3.30 el Festival de Salzburgo del pasado mes de septiembre interpretándose la "Sinfonía núm. 7", de Antón Bruckner, y la "Sonata núm. 3", de Brahms.

"Poemas en la tarde" será radiada a las 7.15, y a las 8, comenzarán las clases de bachillerato radiofónico, seguidas de "El francés en la radio", a las 8.45.

Entre nuestros porgramas musicales, nos permitimos recomendarles, "Interpretando a Granados", a las 9; "Nuestras regiones", a la 1; "Aperitivo musical", a las 2.15; "Fragmentos de ópera", a las 5.15; "Sala de baile", a las 6.15, y "Música amable", a las 7.30.

Cerraremos nuestra estación a las 9 de la noche.

BAQUERO-MOTOR "TELEVISORES" — GENERAL ELECTRICA ESPAÑOLA
PRESENTAN HOY EL PROGRAMA DE TV

PROGRAMA DE SOBREMESA

1.30: Carta de ajuste. — 1.45: Avances.—1.50: Hombres y tierras, presenta: "Caza inofensiva". — 2.20: Panorama de actualidad. — 3: Telediario. — 3.20: España al día. — 3.30: Novela: "El fantasma y doña Juanita", capítulo segundo. 3.55: Revista para la mujer: "Moda infantil". "La línea deportiva dique flotante". — 4.05: Nueva Generación, presenta: "Los policías mueren solos" (segunda parte). — 5.05: Despedida y cierre.

PROGRAMA TARDE-NOCHE

6.45: Carta de ajuste. — 7: Presentación. — 7.01: Jardilín. — 7.25: Avances. — 7.30: Revista agraria. 7.40: Imágenes para saber (estudio de la palabra jeje). — 8.10: Aula TV. — 8.20: Dibujos animados "Pete Potamo". — 8.30: La música "La ruta del ballet". — 9: Diego de Acevedo". Capítulo VI: "La invasión. — 9.29: Avances. — 9.30: Telediario. — 9.45: Avances. 9.47: Llamada a diálogo. — 10.15: Habitación 508: "El crimen". — 11.45: Telediario. — 12: El alma se serena. — 0.05: El programa de mañana, meditación y cierre.

PATRIA
OFICIOS, 10 -- APARTADO DE CORREOS 76

LA BANDA MUNICIPAL DE LANJARON CELEBRA SUS BODAS DE ORO

FUNDADA EN 1916, CONSERVA TODAVIA ENTRE SUS INSTRUMENTOS ALGUNOS DE LA ERA NAPOLEONICA

SI señores, y quienes digan lo contrario se equivocan de medio a medio, las bellas artes, entre las que se encuentra la música, no son privilegio exclusivo de ninguna clase social determinada, y todos, absolutamente todos los seres revestidos de humanidad, son susceptibles de cultivar y saborear cualquier manifestación espiritual del hombre.

Ejemplo práctico de estas afirmaciones lo constituyen los miembros integrantes de la banda municipal de Lanjarón, compuesta por lo general, por trabajadores y campesinos, quienes, quitando tiempo a sus esparcimientos, prefieren permanecer estudiando y ensayando con sus instrumentos, a pleito continuo con las fusas, semifusas, corcheas y demás signos gráficos del pentagrama musical.

Aprovechando estas fechas en que la simpática organización musical celebra sus bodas de oro, hemos preguntado algunos detalles de la misma, más humanos que técniocs como es lógico, a su director don Mariano Soto Soto.

—¿Quién fué el fundador de la banda?

—Don José Clemencia, en el año de 1916.

—¿Y su finalidad es...?

—Actuar en las funciones del pueblo que sean necesarias, a fin de revestirlas de una mayor brillantez, e intervenir en las fiestas populares que lo soliciten. Asimismo, para ofrecer los conciertos semanales en este pueblo de Lanjarón.

—¿Quiénes componen esta banda?

—La banda está integrada por albañiles, carpinteros, pintores, campesinos, granjeros y otros profesionales del mismo tipo.

—¿Cuál es la edad media de los mismos?

—Es difícil saberlo. Sólo le diré que el de más edad tiene sesenta y un años, y el más joven, dieciséis.

—¿El problema más acuciante?

Don Mariano se ríe y hace un gesto significativo con la mano, como si no supiese elegir entre los numerosos problemas con que tiene que enfrentarse.

—Uno muy importante, desde luego —me contesta al fin— es la carencia de músicos, pues muchos de los que antes la componían han emigrado a países centroeuropeos. Como son muchos, resulta difícil volver a ocupar sus puestos por otros nuevos que siempre tardan un poco en volver a coger el ritmo general de los demás componentes.

—Don Mariano, esta organización, como cualquier otra, necesita de una base económica ¿cuál es la de la banda de Lanjarón?

—Es una base muy pequeña. Imagínese que todavía algunos de nuestros instrumentos son tan antiguos como la guerra de la Independencia de 1808, esto ya de por sí revela la escasez de medios económicos con que contamos. Necesitamos de alguna ayuda oficial.

—¿Tienen sueldo los componentes?

—Sólo el director, los demás sólo cuando van a algunos pueblos reciben unas dietas que no llegan ni siquiera a cubrir los gastos de alojamiento.

(Vuelve a la pág. séptima)

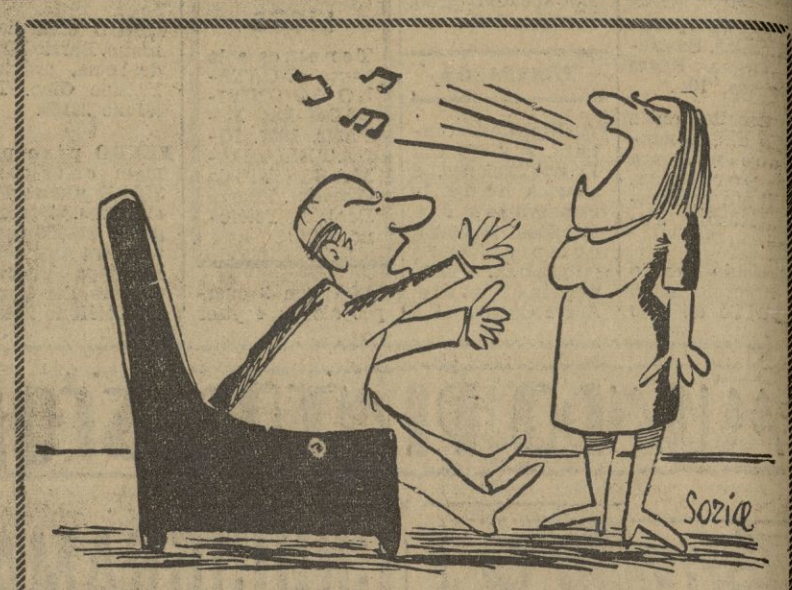

—¡Basta! ¿Quién te ha ensañado esa horrible canción protesta sobre mi sueldo?

EL SEÑOR FRAGA REGALA UN TELEVISOR A LOS ALUMNOS DE LA ESCUELA DE HOSTELERIA

EN carta dirigida al delegado provincial de Información y Turismo el ministro del departamento, don Manuel Fraga Iribarne, le comunica que envía un televisor como regalo a los alumnos de la Escuela de Hostelería de nuestra ciudad, recientemente inaugurada, cumpliendo así la promesa verbal que les hizo a los mismos durante su visita a la escuela.

CENTRO DE POESIA "GARCIA LORCA", EN BERNA

EL corresponsal de Berna (Suiza) de nuestro colega «El Faro» de Motril, Adolfo Burkhardt, ha comunicado la creación del Centro Español de Poesía «García Lorca», en homenaje al poeta granadino, donde es acogido un grupo de aficionados al arte de hacer versos.

No sabemos si esta idea de denominar al Centro poético para recuerdo del vate granadino procede de un paisano o de un admirador del autor de «Bodas de sangre». De todos modos, lo agradecemos.

Los que deseen pertenecer como corresponsales de esta entidad cultural pueden dirigirse a la señorita Milagros Candado, Ostring, 62, Berne 3016, Suisse.

ADJUDICACION DE LA SEGUNDA FASE DEL PLAN MUNICIPAL "SIERRA NEVADA"

En el despacho de la Alcaldía se efectuó ayer a mediodía el acto de la firma de escrituras de adjudicación de la segunda fase del plan municipal de Sierra Nevada a favor de «Centros Turísticos, S. A.» (Cetursa). Firmaron el alcalde don Manuel Sola Rodríguez-Bolívar; el consejero-delegado de «Cetursa», don Casto Susino González y el secretario del Ayuntamiento, don José Pérez Soler, en presencia del notario, don Vicente Font Boix, decano del Colegio Notarial de Granada. Fueron testigos don Manuel Orozco Díaz, teniente de alcalde y don José Espada Sánchez y don Antonio Jiménez Blanco, de «Cetursa». — (Foto FERRER)

"CEMENTERIO" DE LATAS

En el cauce del Genil, junto al puente de Santa Juliana, aparece este «cementerio» de latas viejas que en algún tiempo sirvieron como recipiente de sabrosas conservas. No podemos negar que con estos millares de receptáculos podríamos darle «la lata» a cualquiera. — (Foto FERRER)

CREACION DE OTROS NUEVE TELECLUBS EN NUESTRA PROVINCIA

EL JUEVES ENTREGA DE LOS TELEVISORES

HAN sido creados otros nueve Teleclubs en nuestra provincia de acuerdo con las peticiones de Barrio Nuevo (Huéscar); Cúllar Vega, Gor, Guadahortuna, Huélago, Las Peñuelas, Melicíl, Olias (Alcázar) y Santa Fe.

El próximo jueves, a la una de la tarde, en la sala de juntas de la Delegación provincial de Información y Turismo, con asistencia de los alcaldes, párrocos y promotores de los respectivos teleclubs, se efectuará la entrega de los correspondientes aparatos televisores.

Con la creación de estos nuevos teleclubs, se eleva ya a diecinueve el número de los que funcionarán a partir de ahora en nuestra provincia.

La creación de los teleclubs, lleva anejo la creación de pequeñas bibliotecas en los locales en que funcionan los mismos, en los que a su vez se reciben puntualmente periódicos, revistas y otras publicaciones creando unos importantes focos de cultura popular en nuestra provincia.

Actualmente por la Delegación provincial de Información y Turismo se tramite la creación de nuevos teleclubs, a fin de multiplicar la red de los mismos en la zona granadina.

NO HA CAMBIADO DE NOMBRE AUNQUE LO PAREZCA

NO crea el lector que la Agrupación Lírica «Francisco Alonso» ha cambiado el adjetivo por otro parecido que campea en los resguardos de lotería para el sorteo de Navidad. No es más que la fuga de una letra, la «c», y por eso lo de lírica se quedó en «liria», o liga, que es una sustancia para cazar pájaros.

—¿Qué significa ésto?- -preguntó un sujeto que acababa de adquirir una participación de lotería en la ventanilla de la Caja de Ahorros.

—¡Señor! -repuso el vendedor-, tratándose de una agrupación musical, la «fuga» de esa letra está justificada!

24 HORAS

EL P. CRIADO S. J., CORRESPONDIENTE DE LA ACADEMIA CORDOBESA

LA Real Academia de Ciencias, Bellas Letras y Nobles Artes de Córdoba que preside el doctor Castejón y Martínez de Arizala, nombró académico correspondiente en Granada al sabio jesuita reverendo P. Rafael Criado y Rodríguez Carretero, profesor de la Facultad de Teología de Cartuja y director de la revista «Proyección».

El P. Criado es doctor en tres Facultades y durante varios años fue catedrático de Bibliografía en la Universidad pontificia de Roma.

Sólo un partido discreto para ganar al colista (1-0)

PATRIA
SUPLEMENTO DEPORTIVO
GRANADA, martes, 8 de noviembre de 1966

GOL QUE VALE DOS PUNTOS. — *A los veintitrés minutos de la segunda parte, Eloy hizo una buena jugada por el lado derecho, con cesión a Vicente, que terminó el canario con un tiro de izquierda raso y angulado, que batió a Joanet, pese a su buena estirada.* — (Foto FERRER)

Dominio total del Granada en la primera parte, con solo una ocasión de gol, desperdiciada por Agüero

El Coruña se abrió en la segunda parte y ello dió ocasión a que llegara el gol de Vicente

LOS GALLEGOS ACREDITARON SU CONDICION DE COLISTAS, SIN INQUIETAR PARA NADA A MANOLIN

(Crónica de JOSE LUIS PIÑERO, en página cuarta)

EL UNICO SUSTO. — *Tarde tranquila para nuestro meta Manolín, que se limitó casi siempre a recoger balones lanzados desde más de veinte metros. La foto nos muestra el único momento de inquietud, cuando Sánchez Lage intentó centrar y el viento desvió el balón, que a poco se cuela.* — (Foto FERRER)

Atención a nuestros Precios!

ABRIGOS de NIÑA a **150** ptas.

ABRIGOS CABALLERO pura lana a **500** ptas.

VISITENOS

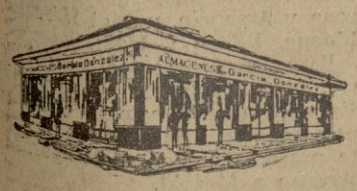

almacenes García González®

DARRILLO DE LA MAGDALENA Y PARRAGA

FUERA POR POCO. — *Tiró Almagro, tras una buena escapada y Joanet salió a cubrir puerta, pero el balón escapó desviado a muy pocos centímetros del poste.* — (Foto FERRER)

Los jugadores opinan después de la contienda

EL GRANADA, EQUIPO QUE GOZA DE SIMPATIAS PARA JOANET

Resultado corto, según los granadinos; «debimos empatar», opinan los gallegos

(Entrevistas por Rafael GOMEZ GOMEZ)

BUEN DESPEJE. — *Joanet estuvo muy protegido por sus compañeros, pero de vez en cuando tuvo que despejar de puños para evitar remates granadinos.* — (Foto FERRER)

PRIMERA DIVISION

Perdió la imbatibilidad el Valencia

MADRID, LIDER Y UNICO NO DERROTADO

Jornada importante la octava de Liga, con un encuentro cumbre, el de Sarría, y otros de no menos importancia con vistas al presente y futuro de la clasificación. A terreno españolista llegó un Valencia, con la aureola de veintitrés encuentros sin conocer la derrota, líder del torneo y reciente ganador en terreno extranjero. Sin embargo, el Español respondió plenamente, justificando esa aureola de gran equipo que Kalmar ha sabido hacer de un club que durante muchos años estuvo dando tumbos. El húngaro se está cubriendo de gloria, pues si se mira despacio, resulta que el Español es el mismo que el año pasado se libró de la promoción por el gol averaje. El triunfo españolista ha dado al Madrid la cabeza, pues los pupilos de Muñoz, aunque con dificultades extremas, se anotaron el triunfo frente al Hércules. Es curioso comprobar cómo año tras año el Madrid, sin gran brillantez en su juego —tras la renovación— consigue mantenerse siempre entre los primeros, sumando puntos y sin que sea fácil derrotarle, pues por ahora forma, con el Málaga, el tandem de imbatidos de las dos divisiones.

También era de suma importancia el encuentro de La Romareda, donde el pronóstico tenía un claro color local, pero ya vieron que a la hora de la verdad fueron los barcelonistas quienes se llevaron el partido. En las confrontaciones de estos dos grandes equipos parecen haberse invertido los resultados, pues si antes era el Zaragoza el que ganaba siempre, en casa y fuera, últimamente son los barcelonistas quienes lograron dos triunfos en La Romareda. Está claro que el equipo catalán ha cambiado de la noche a la mañana, con dos triunfos consecutivos en campo ajeno, aupándole en la clasificación hasta altura insospechada hace sólo diez días. Ahora, con que el Atlético de Madrid se meta en el paquete de cabeza tendremos el grupo clásico de todas las temporadas, que en esta ocasión se ve aumentado a seis, por incrustación del Valencia y Español.

Seis victorias caseras hablan de una jornada de lógica, con la sola sorpresa de La Romareda. El Sevilla volvió a ceder un punto en su terreno, que ganó el Atlético de Bilbao, que demuestra fuerza en sus actuaciones de campo ajeno. Para los sevillanos está mal la cosa, pues todo lo más que se ve en su camino es que lleguen a los doce puntos en la primera vuelta. El Elche pudo con un Atlético madrileño muy diezmado por las bajas, colocándose los ilicitanos en la zona traquila de la tabla, junto al Pontevedra, que también pudo deshacerse del Córdoba por la mínima. El Granada ha escalado varios puestos, merced a su triunfo sobre el Coruña; esto es lo que hay que hacer de ahora en adelante, ganar los encuentros de casa, porque fuera están las cosas muy difíciles. Las Palmas tenía contienda difícil, por la eficaz defensa vallesana, pero los canarios pudieron resolverla, aunque fuera por la mínima, no empeorando su situación, que hubiera pasado a ser grave en caso de adversidad.

Las cosas se van aclarando mucho, en cabeza y cola, con cinco equipos en lucha por el primer puesto y nada menos que ocho en constante amenaza de colocarse en los cuatro últimos lugares, siendo muy grave la situación del Coruña, que si no tiene suerte en sus dos próximos encuentros en casa —Zaragoza y Madrid— podría considerarse descendido al finalizar la primera vuelta.

PIÑERO

Echeberría regaló un punto al Sevilla en Sanchez Pizjuán (1-1)

EL ATLETICO DE BILBAO PUDO GANAR EL PARTIDO

SEVILLA, 7. (Del corresponsal deportivo de "Pyresa", EMILIO VARA). Sevilla, 1 (Echeberría, en su propia puerta); Atlético de Bilbao, 1 (Arroyo).

Sevilla. — Rodri; Toni, Costa, Román; Eloy, Achúcarro; Oliveros, Pipi, Lizarralde, Cardo y Diéguez.

Atlético de Bilbao. — Iríbar; Orú, Echeberría, Aranguren; Zorriqueta, Lararuri; Arroyo, Arieta, Ormaza, Aguirre y Lavín.

Arbitró: Ruiz Alciturri, bien.

Goles: 25 minutos, 0-1: Avance bilbaíno por la banda derecha llevado por Ormaza, éste centra largo y arroyo remata de cabeza. El balón se cuela rozando el poste.

65 minutos, 1-1: En un ataque sevillista, por el lado izquierdo, Diéguez centró sobre el punto de penalty. Echeberría intentó el despeje y lo hizo con tan mala fortuna que introdujo el balón en su propia puerta, pasando la pelota por encima de Iríbar, que había salido con tranquilidad a atajar el centro.

Incidencias: Tarde fría y cielo nuboso con pequeños chubascos aislados. Terreno resbaladizo y blando. Media entrada en Sánchez Pizjuán.

Juicio crítico: Gracias a la jugada desafortunada de Echeberría que introdujo el balón en su propio marco, ha salvado el Sevilla uno de los dos puntos que perdía frente al Atlético de Bilbao. Y el caso es que el empate es justo, porque si bien es verdad que el Atlético de Bilbao jugó mucho en el primer tiempo, no es menos cierto que el Sevilla luchó con coraje en la segunda parte y mereció al menos por su esfuerzo físico nivelar el tanteo. Pero la realidad es que sin la intervención desgraciada de Echeberría —desgraciada para el Atlético de Bilbao— el Sevilla hubiera perdido este encuentro porque su ataque sigue rindiendo a un nivel muy bajo en su función de marcar goles.

El Atlético de Bilbao, aún con el lance de Echeberría, tuvo ocasiones para haber ganado el partido cuando en el primer tiempo superó al Sevilla en juego y se acercó con peligro al área sevillista. Pero Ormaza, que fue el hombre que se encontró con más oportunidades de gol, no supo aprovechar las jugadas claras que tuvo para batir a Rodri y por este fallo se le escapó al conjunto bilbaíno un punto. Luego, en la continuación, ya con el empate en el marcador, otra vez tuvo el Atlético de Bilbao una ocasión propicia para alzarse con el triunfo, pero de nuevo volvió a fallar Ormaza rematando a las nubes un balón que parecía gol inevitable.

El Sevilla tuvo un buen principio dando la impresión en el primer cuarto de hora de juego de que iba a ganar el partido. Pero mediado el primer tiempo se acusó en el cuadro sevillista los fallos habituales de su ataque y bastó que el Atlético de Bilbao se adelantara en el marcador para que el conjunto de Barinaga se pusiera nervioso y sus buenas acciones se vinieran abajo para dar paso a esos movimientos desordenados y de escasa técnica a que nos tiene acostumbrados el Sevilla en los últimos tiempos. Menos mal que al menos los jugadores sevillistas lucharon con coraje y ésto evitó que el Atlético de Bilbao pudiera marcar más goles y que la ayudita de Echeberría sirviera para salvar un punto.

El Atlético de Bilbao, con Larrauri incrustado en la zaga y Aguirre apoyando a la media, actuó con mucha movilidad en el primer tiempo y realizó una buena labor de defensa y de contrataque, el clásico fútbol de acordeón. Después fue superado por el coraje del Sevilla y tras el empate se conformó con este resultado y jugó preferentemente a defenderlo.

En resumen, otra actuación deficiente del Sevilla frente a un Atlético de Bilbao discreto, que no es el potente conjunto bilbaíno de sus buenos tiempos.

Destacaron en el Sevilla, Costa y Pipi, que batallaron mucho y con acierto toda la tarde. En el Atlético de Bilbao lo que más sobresalió fue su labor de conjunto. En plan individual no destacó nadie.

Sobre un lodazal, mínima victoria del Madrid ante el Hércules (2-1)

AMANCIO MARCO UN GOL DE LOS QUE SE VEN DE TARDE EN TARDE

MADRID, 6. (Crónica especial para «Pyresa», por RUANGO).

Real Madrid, 2 (Goyvaerts y Amancio).

Hércules de Alicante, 1 (Maxi).

Alineaciones:

R. Madrid: Betancort; Calpe, González, Sanchís; Pirri, Felix Ruiz; Serena, Amancio, Goyvaerts, Velázquez y Gento.

Hércules: Bilbao; Miche, Bartoli, Rodríguez; Ramos, Toledo; Angelín, Antoniet, Arana, Maxi y Ramón.

Arbitro. — El colegiado andaluz, Sánchez, Ríos, mediocre. Hubiese conseguido una buena calificación sin los dos fallos imperdonables finales. Un claro penalty a Serena en el área ante sus propios ojos que convirtió en libre y el balón que sacó (por lo menos en apreciación del cronista) desde su propia puerta Miche a remate de Goyvaerts. Hasta ese momento, con ligeras matizaciones y contemplación para algunas jugadas violentas alicantinas se había bantenido imparcial y con autoridad.

1-0. Minuto 39. En pleno acoso madridista, Amancio, desde la esquina del área centra con la izquierda sobre Goyvaerts quien peina de cabeza hacia atrás un remate imparable.

2-0. Minuto 63. Escapada fulminante de Gento que deja atrás a Ramos y Miche, con centro cerrado, Amancio, a la carrera, clava con la izquierda, en el aire, una bolea impresionante que entra como una exhalación. Un gran gol.

2-1. Minuto 70. Un contrataque alicantino produce confusión defensiva en la zaga blanca con varios rechaces débiles. El último de ellos llega a Maxi que clava un disparo de efecto que sorprende a Betancort tras botarle por encima del cuerpo.

Pormenores:

Encuentro de la octava jornada de Liga. Llueve incesantemente desde 20 horas antes. El terreno se encuentra totalmente encharcado y difícil para la verticalidad y el raseo del balón. Flojísima entrada en Chamartín. Temperatura de 12 grados. El encuentro estuvo matizado de deslizamientos por el fango y dureza de la contumaz defensiva herculana. Recibieron asistencia, De Felipe, Serena y Toledo. Todos se incorporaron al juego. El Real Madrid cometió 5 faltas, 1 córner y 2 fueras de juego. El Hércules, 19, 24 y 2, respectivamente. En disparos, el Madrid, 27. De ellos 15 a puerta y 12 fuera. El Hércules, 5; 3 a puerta y 2 fuera.

LA ESCUELA DEL PEÑAROL

Por lo visto no hay nada como el cine o la tele para poner las cosas de moda. El Hércules ha sido el segundo de lo stres equipos que ha desfilado por Madrid después del Peñarol que ha puesto en práctica la vieja táctica del 1-4-2-3 que puso en órbita el Inter y que segunda el nuevo campeón intercontinental.

Un cerrojo, cuatro zagueros en línea; dos medios y tres delanteros de punta. Para ello sólo basta bajar los volantes de zagueros centrales, los interiores a medios y atrás el cerrojo uno de los defensores volantes. Adelante, extremos y ariete.

Pero en fútbol no todo es el componente táctico, sino que es necesario el contenido técnico y otras muchas virtudes.

Al Peñarol le dio éxito por su gran mecanismo de juego con excelentes jugadores. A Sabadell y Hércules que lo han puesto en práctica ante los dos equipos madrileños no les ha servido de nada, porque no tienen goles a defender como los uruguayos y, sobre todo, porque no poseen la magnífica técnica y calidad de los jugadores del Peñarol.

No obstante, el Hércules ha estado muy en su papel de visitante inferior ante el ya líder y ha jugado un buen encuentro con sentido de la anticipación defensiva y algún peligroso de sus poquísimos contragolpes. Más la superioridad blanca era tan manifiesta que ha sometido a un constante bombardeo de córners (24) y disparos (27) la puerta defendida por Bilbao. Este los errores del árbitro, la madera en algunos casos y el infortunio merengue han impedido una goleada por lo menos de 5 tantos que ha merecido el cuadro madridista, mientras en el único contrataque blanquiazul peligroso cubrió el gol que dejó en injusta y mínima diferencia la contienda. Con todo, el partido ha tenido el gran mérito de generosidad del esfuerzo de ambos equipos sobre un terreno casi impracticable. Por el Madrid ha tenido un afortunado debut, Goyvaerts, y ha sobresalido Gento, Serena y Amancio, por el Hércules, el bloque, Bilbao y Maxi.

Pero la secuela táctica del Peñarol, por sí sola, no gana partidos. Es sólo la moda y para el Hércules una necesidad de asirse a un discreta presentación en su temporada de ascenso a Madrid.

El Barcelona aprovechó en La Romareda un fallo de Goicoechea (0-1)

GONZALEZ, DESTACADO EN LAS FILAS ZARAGOCISTAS

ZARAGOZA, 6. (Del corresponsal deportivo de «Pyresa», J. J. NAVARRO).

Real Zaragoza, 0.

Barcelona, 1 (Vidal).

Alineaciones:

Real Zaragoza: Goicoechea; Irusquieta, Santamaría, Reija; González, Violeta; Canario, Santos, Marcelino, Villa y Lapetra.

Barcelona: Sadurní; Benítez, Gallego, Foncho; Torres, Montesinos; Rifé, Muller, Vidal, Fusté y Zaballa.

Arbitro. El colegiado señor Ibáñez Alarcón, muy deficiente. Pitó demasiado y cortó las pocas jugadas que pudieron verse. Se equivocó en muchas ocasiones.

El gol: 33 minutos del segundo tiempo. Fallo tremendo de Goicoechea que no se hace con un balón fácil que se le ha escapado a Vidal. La pelota sale suelta y el mismo Vidal la empuja a la puerta vacía.

Incidencias:

Partido nocturno que fue retransmitido por Televisión Española. Buena temperatura. El terreno, muy húmedo, no permitía el bote normal del balón. A los 19 minutos de la primera mitad, un remate de Canario fue repelido por el poste. Cada equipo lanzó seis córners.

Juicio crítico:

El Barcelona ha repetido en La Romareda el éxito de su última visita en la que se llevó la Copa de Ferias. Entonces jugó al contrataque y Pujol fue el afortunado artillero que le dio la victoria. Hoy se ha limitado a defenderse con orden de los cada vez menos ordenados ataques zaragocistas y a doce minutos del final ha sabido aprovechar un fallo tremendo del meta aragonés que le ha valido el tanto de la victoria.

Ante la normal táctica del Zaragoza del 4-3-3 con González en la defensa; Lapetra, Santos y Violeta en la media y Villa, Marcelino y Canario en el ataque, el Barcelona ha planteado un encuentro de contención buscando asegurar por lo menos el empate a cero.

En cambio, los locales no han sabido imponer un mayor ritmo al juego ni aprovechar las escasas infiltraciones por las alas. Razón por la cual los defensores azuigranas han actuado sin demasiados agobios.

Hubo un par de oportunidades en el primer tiempo. La más clara de ellas cuando una jugada de Violeta terminó con entro raso a cuyo remate llegó Canario, pero su disparo, muy cerca, aunque con poco ángulo, fue repelido por el poste. Poco después Santos se coló en una buena intervención individual, pero el remate le salió desviadísimo. Luego, ya en el segundo tiempo, un tiro lejano de Lapetra que se le escapó a Sadurní, fue rematado por Marcelino y el cuero tropezó en el portero. Por contra, Vidal, el más peligroso de los delanteros catalanes, supo hacerse con el balón que perdió Goicoechea para dar la victoria a su equipo.

El partido ha sido malo. Ni siquiera la igualdad del marcador le ha dado emoción. A ello ha contribuído el árbitro con su incesante y equivocado silbar, cortando las pocas jugadas que comenzaban a hilvanarse.

Los mejores del Zaragoza han sido Reija y González. En el Barcelona, Gallego y Vidal.

Faltando tres minutos consiguió Las Palmas su victoria (1-0)

EL SABADELL DEFENDIO SU AREA CON LA EFICACIA ACOSTUMBRADA

LAS PALMAS, 6. (Del corresponsal deportivo de "Pyresa", ANTONIO AYALA). — Las Palmas, 1, (Tony); Sabadell, 0.

Alineaciones:

Las Palmas: Ulacia; Aparicio, Tonono, José Luis; Martín II, Guedes; José Juan, Pepe Juan, Germán, Gilberto y Tony.

Sabadell: Martínez; Isidro, Sertucha, Romero; Marañón, Torrent; Palau, Noya, Portalés, Martín y Vall.

Gol: A los 87 minutos de juego, una falta de Isidro a Pepe Juan, la lanza Pepe Juan sobre Martín por la derecha, centra éste y el balón pasado y raso es tocado por Tony que marca a dos pasos de la puerta.

Incidencias:

Aunque no cesó de llover desde media tarde, el estadio registró una buena entrada y la cancha estaba en buenas condiciones.

La temperatura fresquita. Los masajistas tuvieron que intervenir con frecuencia, pero no se registró ninguna lesión de importancia.

Juicio técnico:

Ha sido uno de los pocos partidos anodinos, con juego insulso que hemos visto esta temporada en el estadio insular. A ráfagas se hizo alguna jugada de mérito pero en líneas generales nada sobresaliente. El Sabadell montó su ya conocido planteamiento táctico defensivo, que pudo darle resultado, pero perdió el encuentro en los tres últimos minutos en jugada de mala suerte y sin complicaciones. En contra, Las Palmas no tuvo nunca reposo para crear juego, poniéndosele más difícil la cosa a partir del segundo tiempo, con el resultado contra reloj.

El público que abucheó al equipo en muchos pasajes del encuentro despidió a los muchachos de la camiseta amarilla con una ruidosa protesta en señal de disgusto por el escaso rendimiento del conjunto. Como jugador destacado cabe señalar a Martín II de Las Palmas, y en el Sabadell, el bloque del equipo, que estuvo muy bien en su tónica de juego.

PRONTO
EL GALLO ROJO

El 2-1 resultó corto para los méritos del Elche

EL ATLETICO DE MADRID ARRASTRO SU NOMBRE EN ALTABIX

ELCHE, 6. (Del corresponsal deportivo de «Pyresa», ADOLFO ORS). Elche, 2 (Lezcano y Casco).

Atlético de Madrid, 1 (Urtiaga).

Elche: Pazos; Ponce, Iborra, Canós; Lico, Llopart; Casco, Vavá, Lezcano, Curro y Molina.

Atlético de Madrid: Rodri; Colo, Iglesias, Rivilla; Jayo, Glaría; García, Urtiaga, Mendoza, Calleja y Collar.

Arbitro. Señor Bueno, del Colegio aragonés, mal. Se equivocó muchas veces, ciego en el área de gol e ignoró a sus ayudantes de las bandas. En el último minuto del partido hizo repetir tres veces el lanzamiento de una falta contra la portería atlética, anulando el gol conseguido en la repetición y pitando el final antes de que se consumase la jugada del lanzamiento por tercera vez. Fue abucheado con insistencia.

Goles:

35 minutos, 0-1. Fallo de Iborra y Urtiaga solo ante Pazos marca el gol del Atlético.

36 minutos. 1-1. Apenas sacado del centro por el gol anterior, Lico centra, Vavá cede de cabeza a Lezcano y éste remata el gol del empate.

50 minutos. 2-1. Otra internada con centro chut de Lico, rechace de Rodri y remate a placer de Casco.

Incidencias:

Temperatura suave, cielo cubierto. Altabix sólo llenó dos terceras partes de su aforo. Asistió al partido don Pedro Escartín. El público acogió la aparición en el campo del señor Bueno con una estruendosa pita rivalidando la que obtuvo en este mismo escenario durante la última jornada contra el Valencia. Se jugó con cierta dureza y fueron asistidos por parte atlética Calleja y Collar, éste último fuertemente tocado en una rodilla.

El Elche lanzó contra la puerta del Atlético 11 córners y sus oponentes 5 contra la portería local.

Juicio crítico:

Poco vistoso ha sido el partido de esta tarde. Aunque se recibió al Atlético con prevención porque los suplentes de un equipo al buscar la titularidad se suelen superar en el terreno de juego, pronto se vio que el equipo atlético de hoy, plagado de reservas, no iba a ser enemigo de cuidado para un Elche que ha demostrado por todos los campos su buena puesta a punto.

Desde la misma iniciación del encuentro los blanquiverdes acosaron con denuedo y peligrosidad la puerta de Rodri, que a los dos minutos, estuvo en un tris de ser batida por remate de Casco a centro de Vavá que salió fuera junto al poste derecho de su portería. Pero esta tarde el Elche, muy luchador, como siempre, no ha estado acertado y lo que pudo ser una victoria por mucho margen, se ha limitado a un mínimo triunfo que no refleja desde luego la gris actuación del Atlético madrileño, triste sombra hoy del magnífico cuadro que otras tardes imprimiera su categoría en el césped de Altabix.

El Atlético, por lo que hemos visto, pocas esperanzas de triunfo traía a Elche. Desde el primer momento reforzó sus líneas de contención, con amontonamiento de defensores, y dejó sueltos tan sólo a Mendoza y Urtiaga. Con esta táctica de cerrojazo a ultranza huelga señalar que el balón estuvo siempre en campo Atlético y el tiempo transcurrió en un forcejeo infructuoso del Elche para romper la barrera defensiva contraria, que achicaba balones de su área sin ánimo de crear posterior juego. El providencial gol de Urtiaga en un acusado fallo de Iborra, enardeció al Elche, que se había contagiado del fútbol anodino de sus contrarios y consiguió el empate a los pocos segundos de aquél.

En el segundo tiempo, conseguido a los pocos minutos el desempate por los locales, continuó todavía el acoso del Elche. Las oportunidades de gol se sucedieron ante la portera de Rodri, pero ni Lezcano ni Vavá, otras tardes más afortunados, consiguieron que culminasen en la red contraria las claras y ventajosas situaciones para ellos.

Tan sólo cuando el Elche acusó conformarse con el corto resultado, en el último cuarto de hora, el Atlético se dicidió a intentar algún ataque, pero sin fuerza, con lentitud y poco arrojo, omo si desconfiasen de su propia capacidad para el empeño. Esta apertura de líneas hizo que el Elche en sus contrataques llegase más ágilmente hasta Rodri, aunque otra vez el desacierto de sus delanteros malograse las jugadas.

En resumen, flojo partido de ambos contendientes, en los que aparte de la buena voluntad de todos, poco puede destacarse. Remarquemos en el Atlético la superior clase de Mendoza, que se mostró a mayor altura que sus compañeros de equipo, y por el Elche la peligrosidad de los tiros de Molina, bien encajados por Rodri, seguro bajo los palos.

CONDUCTOR: Mantener la derecha es velar por su propia seguridad y la de los otros.

TELE FUN KEN

TELEVISORES VHF y UHF

TODOS LOS CANALES
SIN SELECTOR
SINTONIA CONTINUA

RADIOS - TRANSISTORES
MAGNETOFONES y CINTAS
AUTO-RADIOS ESPECIALES
para "SIMCA 1.000"

—oOo—

Los últimos modelos alemanes

—oOo—

CONTADO Y PLAZOS

Radio-Voz

Carrera Genil, 26 — Tn.º 23601
Reyes Católicos, 8 — Tn.º 23291

TALLER DE REPARACIONES

...¡GRACIAS! por preferir

T E L E F U N K E N

Recital de fútbol en Sarriá a cargo del Español y Valencia (2-1)

MARCIAL TUVO UNA ACTUACION SENSACIONAL

BARCELONA, 6. (Del corresponsal de «Pyresa», F. PERIS).

Español, 2 (Rodilla y Ré).

Valencia, 1 (Ansola).

Español: Carmelo; Osorio, Mingorance, Bergara; Ramírez, Ramoní; Miralles, Marcial, Ré, Rodilla y José María.

Valencia: Pesudo; Sol, Mestre, Vidagany; Paquito, Roberto; Claramunt, Waldo, Ansola, Poli y Guillot.

Arbitro: Medina Iglesias. Muy mal. Falló muchas faltas graves, su actuación no estuvo nunca a la altura de la calidad del juego. Fue la excepción de un gran partido.

Incidencias:

El partido comenzó a las cuatro y cuarto. Cielo nublado, pero temperatura agradable. Lleno absoluto en Sarriá, registrándose la presencia de muchos seguidores del Valencia. El partido se jugó con mucha virilidad pero con corrección. Presenció el desarrollo del juego el seleccionador nacional Domingo Balmanyá. El Español sacó siete córners por tres el Valencia.

Goles:

1-0, 22 minutos. Un avance de Ramírez por la derecha con cesión en profundidad a Rodilla permitió a éste rematar sobre la marcha y por alto sin que Pesudo pudiera hacer nada por evitar el gol.

1-1, 35 minutos. Una falta sobre el área local la despejó Carmelo de puños y Paquito remató a puerta, desviando Ansola la trayectoria del balón y batiendo a Carmelo.

2-1, 85 minutos. Gran jugada de Marcial con cesión a Rodilla y éste, de cabeza, a Ré, que se encontraba desmarcado delante de Pesudo. Reparó el balón con el pecho y tiró con la derecha batiendo a Pesudo. Los jugadores del Valencia reclamaron fuera de juego de Ré, pero el árbitro desatendió las protestas y el gol subió al marcador.

Juicio crítico:

Sin duda alguna, en Sarriá hemos tenido ocasión de presenciar uno de los mejores partidos que se han disputado en Barcelona durante los últimos años. El Valencia y el Español rivalizaron en hacerlo mejor y el público disfrutó de lo lindo presenciando un partido de los que se dan muy de tarde en tarde en el actual fútbol español.

El Valencia causó una excelente impresión, confirmando plenamente su imbatibilidad hasta este encuentro. Sus contrataques fueron siempre muy peligrosos y aunque Claramunt y Waldo no tuvieron su tarde, Poli, Guillot y sobre todo Ansola tuvieron varias ocasiones de marcar.

El Español, en línea de gran equipo, le presentó dura batalla al «líder» y aunque su victoria quedó un tanto empañada por el discutible gol de Ré, tampoco puede decirse que fuese inmerecida. El Español, en un gran partido y con un Marcial realmente sensacional, hizo méritos suficientes para el triunfo final. El dominio territorial fue del Español, pero el Valencia, firme su defensa y forzando esporádicos contrataques llevó el peligro al área de Carmelo.

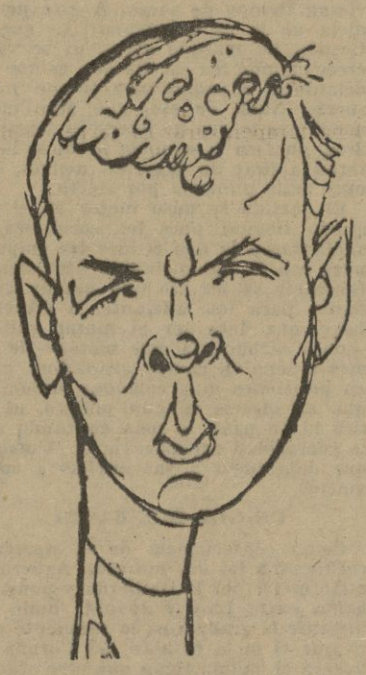

MARCIAL

A nuestro juicio, el Valencia perdió una buena parte de sus posibilidades en mantenerse sin conocer la derrota, debido a que en el último cuarto de hora sus jugadores se echaron atrás para defender el empate. Ello dio ocasión a que los locales se lanzaran en tromba hasta que marcaron el gol.

Por el Español, todo el equipo jugó un completo partido, pero destacó, en plan de gran figura, ese joven jugador que se llama Marcial y que está llamado a ser a gran revelación del fútbol español.

En el Valencia, juego de conjunto como nota destacada, siendo Pesudo, Guillot y Ansola, los que más brillaron.

Un gran partido, en definitiva, de esos que hacen afición y que bien quisiéramos tener la suerte de ver cada domingo. Si el resultado hubiera sido de empate o desfavorable al Español, la opinión del cronista ni la de los aficionados no cambiaría en absoluto.

Valencia y Español se han ganado un formidable aplauso por ese recital futbolístico que brindaron en el viejo campo de Sarriá.

LOS LUNES, CUENTA NUEVA

Disminuye el número de fútbolistas

Por ANTONIO VALENCIA

No hay grandes novedades en el fútbol mientras la Liga sigue arrastrándose perezosamente. Lo más importante que sucede es el relativo escándalo que se ha levantado al comprobar, según el anuario de la Real Federación Española de Fútbol, que hay registradas unas dos mil y pico de fichas menos que en años anteriores. El síntoma está promoviendo polvaredas demasiado vehementes y teledirigidas para alarmarse mucho. Es un síntoma aislado, pero nada más.

A uno se le ocurre pensar que lo primero que han enseñando los grandes maestros extranjeros que han abundado en los últimos años en los equipos españoles —esos de los que se decía que se aprendía tanto— ha sido a no jugar o a jugar en menos cantidad en la cantidad de merma que revela la estadística. Si al cabo de estar profesando en una Universidad durante una docena de años los egiptólogos más ilustres del mundo, sucediese una generación estudiantil que no supiera qué es una momia, dudaría uno de la eficacia extensiva de las enseñanzas. En mis lejanos tiempos, todos los chicos querían ser Zamora o Samitier o Alcántara. Ahora parece que nadie quiere ser Di Stéfano o Kubala. O, no exageremos, hay dos mil quinientos y pico menos que no quieren serlo.

Se está tomando el rábano por las hojas con el fin rediticio que todos sabemos. Sí, es sensible que no se juegue más (o no se juege mejor) al fútbol, pero no se plantea si el fútbol de estos tiempos tiene ejemplaridad y atractivo suficiente desde su propia entidad. Para convencer de la práctica del atletismo, no hay cosas mejor que ver unos Juegos Olímpicos, por ejemplo. El número de practicantes aumenta como la espuma en donde los han tenido cerca. En España, el fútbol está cerca, y al parecer no atrae o atrae menos. ¿Será que el propio fútbol no ha tratado de hacerse atractivo y popular? ¿Será que el fútbol de hoy atrae menos que el de antes? Ahora, por uno de esos movimientos de opinión un poco impensados que andan, como Vicente, donde va la gente, se ha decidido que el problema es que faltan campos. Bueno, nunca está de más que sobren y malo es que falten, pero esto no dice todo. Nos exponemos a tener una serie de campos sin asistencia de jugadores. A mí esto de los campos, con perdón, me parece buscar la calentura en las sábanas, ¡cómo si el atractivo antiguo del fútbol hubiese necesitado otra cosa que unos solares que parecían tapizados de lija!

Sucede que dentro del propio fútbol cuesta trabajo reconocer el escaso atractivo que desplaza para la mentalidad de estos tiempos. Leo cosas que se opinan sobre fútbol por personajes de muchas campanillas y me parece que pueden espantar a núcleos enteros de población. Este afán de pasar por listos y desvincularlo de la atracción mágica del deporte me parece fatal. ¡Vaya uno a creer que todo el problema se reduce a hacer campos!

Es decir, que campos no sobran, y jugadores, tampoco. Pero esto es una cosa nada grata y otra creer que ésta es la causa radical del declive del fútbol. Sí, declive, porque que una actividad se mantenga estacionaria o con ligero descenso en un mundo que vive en constante aumento en todo, ese descender. Para la juventud, que es generosa e idealista, los criterios sanchopancescos (por decir algo) que se han manejado para explicar la intringulis del fútbol sólo atrae a este deporte a los que aspiran a vivir de él, que ya saben que son pocos los que lo lograrán con cierta holgura mientras el resto vivirá como operarios (y eso, si no entran a por los grandes sueldos los jugadores de fuera) se ha machacado constantemente al amateur negándolo o contribuyendo a negarlo. Y la verdad esto no atrae a los jóvenes, dígase lo que se diga.

Esto, si tomamos absolutamente en serio las precisiones de un anuario, que pueden ser precisas sólo en la superficie estricta. Muchos se han apresurado a darle un valor de definición "ex cáthedra" sin hacer funcionar sino sus deseos, no sus células grises. Quien dice que hay fichas de menos, no tiene empacho en proclamar que en el estadio de Chamartín había ciento veinte o ciento treinta mil espectadores tal o cual día. Resulta que en el anuario en cuestión el aforo de tal campo es de 31.223 espectadores sentados y 58.000 de pie. ¿Es exacto el anuario en esto? ¡Vaya uno a saber! Pues si no se sabe el aforo de los campos españoles en su realidad no sé por dónde se va a saber el número de los que juegan al fútbol. Una cosa es que se cojan piedras de donde buenamente se puedan y otra es hacer estadística seria, porque sabido es que en España juegan muchos más jugadores de fútbol que los que aparecen en el anuario. Los infantiles, los de Educación y Descanso, los escolares, los militares, sumandos que son los que hinchan las estadísticas de otros países porque la Federación de cada uno los recoge en sus repertorios. O sea que hay más cosas en el cielo y en la tierra, de las que enseña la Filosofía. Y lo que Hamley aplicaba a la Filosofía uno la aplica a los anuarios y a sus semiverdades.

En el último minuto, el Pontevedra deshizo las tablas (2-1)

CAUSO MUY BUENA IMPRESION EL CORDOBA, EN PASARON

PONTEVEDRA, 5. (Del corresponsal deportivo de "Pyresa", EMILIO DE LA TORRE). — Pontevedra, 2 (Neme, de penalty, y José Jorge); Córdoba, 1 (Jara).

Pontevedra. — Cobo; Irulegui, Batalla, Cholo; Calleja, Roldán I; Fuertes, Neme José Jorge, Yosu y Odriozola

Córdoba. — García; Simonet, Navarro, López; Ricardo Costa, Martí; Rodri, Alfonso, Bogado, Juanin y Jara.

Goles: En el saque inicial, un centro raso a Jara le permite a éste desbordar a la defensa para tirar cruzado y marcar el 0-1.

A los 37 minutos López al tratar de impedir un tiro de Fuertes sujeta el balón en el área con las dos manos y el árbitro señala el correspondiente penalty que Neme transformó en el gol del empate.

En el minuto 90, en pleno dominio pontevedrés, un centro de Yosu lo remató de cabeza José Jorge a la red.

Incidencias: En el transcurso de los noventa minutos se sacaron 13 córners contra la portería del Córdoba y uno contra la del Pontevedra.

A los 25 minutos de juego, un remate de cabeza de José Jorge fue rechazado por el larguero de la portería cordobesa. En el minuto 47, Jara estuvo a punto de marcar un nuevo gol que evitó Cobo rechazando el balón que Bogado remató nuevamente fuera. En el minuto 65, nuevamente Jara estuvo a punto de hacer funcionar el marcador, lo que evitó Cobo en una gran parada. También Fuertes en el minuto 70, solo ante la portería cordobesa, lanzó a las nubes un balón.

Juicio crítico: El partido ha sido emocionante a más no poder, sobre un terreno que pese a las lluvias caídas en las últimas semanas se encontraba en magníficas condiciones, lo que permitió que el juego desarrollado por los dos equipos se llevara a gran tren. El encuentro se puso ya cuesta arriba para el Pontevedra nada más puesta la pelota en juego con el gol de Jara, pero el equipo granate reaccionó brillantemente y buscó con afán el gol, estrellándose en todo momento con la fuerte barrera defensiva del Córdoba, que replicaba al dominio pontevedrés con rapidísimos contrataques basados en la movilidad de Jara y Bogado, que en un par de ocasiones estuvieron a punto de hacer mover nuevamente el marcador. Sin embargo, pese al entusiasmo con que jugaba el Pontevedra, su juego ha sido muy deslabazado, sin duda, por contar en la media con dos hombres eminentemente defensivos como son Calleja y Roldán I. Ello se hizo notar a lo largo de todo el partido y menos mal que a última hora el Pontevedra se pudo anotar los dos puntos en litigio.

El equipo granate volvió a responder con entusiasmo, velocidad y nervio y cabe destacar a Calleja, Irulegui, Cobo y Odriozola como los mejores del conjunto. Por lo que respecta al Córdoba, ha gustado. Magníficamente preparado en el aspecto físico, luchó con gran entusiasmo, reforzó sus efectivos en la defensa y ejerció un estrecho marcaje sobre todos y cada uno de los atacantes granates para conservar el gol inicial de Jara. La movilidad que éste dió al ataque combinándose siempre muy bien con Bogado, dió a sus contrataques un tono de gran peligrosidad que a punto estuvo de tener repercusión en el marcador. Se lució el Córdoba como equipo correoso, luchador y pegajoso, que se movió siempre con gran rapidez en los delanteros granates. Los distinguidos del equipo fueron, sin duda, Navarro, López, Jara, Ricardo Costa y Martí.

El arbitraje del colegiado aragonés, señor Martínez Alvarez, no convenció a nadie y tuvo una actuación mediocre.

LOS VITALES PUNTOS DEL DOMINGO SE QUEDARON EN GRANADA

¿DONDE ESTA EL BALON?. — *A nuestro fotógrafo se le escapó el balón, que tampoco llegó a Joanet, porque antes Manolete lo había despejado de cabeza a córner.* — (Foto FERRER)

Floja entrada y discreto encuentro, que poco faltó para que terminara en empate a cero

×

Los colistas no llegaron a la puerta del Granada hasta el minuto veinticinco de partido

×

Con dos buenos extremos, el Granada juega sin alas

No, amigos, no, el Granada brillante de las tardes del Zaragoza y Madrid, no ha vuelto por Los Cármenes. Afortunadamente el domingo no fue necesario, porque enfrente estuvo el Coruña, el colista del torneo, por méritos propios según se vio, a quien lo importante era ganar, por aquello no de no trocar nuestra discreta situación por la grave de ellos. Si lo fundamental era ganar, ahí están esos dos nuevos puntos que nos aupan algunos lugares en la clasificación, esa clasificación que nos traerá por la calle de la amargura hasta el 23 de abril o poco menos —ya lo verán—.

Aquel Granada que nos ilusionó en las primeras jornadas de Liga no se ve nuevamente, sin que el domingo haya que echarle la culpa a las ausencias, toda vez que precisamente los dos hombres que no eran titulares en principio hicieron ante el Coruña un buen partido. Excelente Tinas, al que hay que rendir tributo de admiración por ese su ejemplar esfuerzo en dominar una faceta de juego, que siempre se le echaba en cara: el no saber llevar el balón y desprenderse de él a su debido tiempo. El maracenero nos dejó a todos boquiabiertos, pues tras deshacer con prontitud la jugada que pretendía hilvanar el contrario, se llevaba la pelota y la soltaba al compañero desmarcado. Fue, sin duda, el jugador más completo en el campo. El otro suplente, Eloy, luchó a fondo con Campanal y le ganó la batalla muchas veces, siendo también uno de los notables del equipo. Quiere decir que el Granada no puede alegar la falta de dos titulares, para justificar una pobre actuación, con escasísimo remate, por falta de ocasiones para prodigarlo.

LA MITAD DE UN EQUIPO

Había impresionado la actuación televisada del Coruña, haciéndonos ver que estaban en condiciones de dar un susto al Granada, a poco que nuestro equipo se descuidara. Hizo falta un cuarto de hora de partido, para convencernos de que nada había que temer de los gallegos, salvo que los delanteros granadinos se pasaran la tarde sin hacer un gol.

Un equipo que sólo vale para defender es justamente la mitad de un equipo y como tal hay que calificar al Coruña, que justificó plenamente sus ocho actuaciones ligueras con sólo dos goles a favor. Las precauciones propias de un equipo que no las tiene todas consigo y el ligero viento que soplaba a espaldas de los jugadores granadinos, llevó a los gallegos a una defensiva de seis hombres metidos en la propia área: los tres defensas, los dos medios y Sánchez Lage, quedando Loureda en posición intermedia y Pose, Lamelo y José Luis en condición específicamente atacante. Consecuencia de todo ello es que el Granada acorraló al colista, que por otra parte no intentaba siquiera el contrataque, puesto que sus defensores se limitaban a despejar a lo que saliera, sin bajar la pelota para buscar una jugada ligada.

Al Granada se le presentaba una difícil papeleta, porque su ataque no tenía la soltura ni inspiración para romper aquella fuerte barrera, jugando además sin extremos pese a que sus alas son sin discusión los valores más acreditados del ataque. No sé si Lara y Vicente actúan así porque el entrenador se lo manda, o porque se aburren de estar pegados a la banda sin que se les sirvan balones, pero el caso es que les estamos viendo los últimos encuentros corretear por todas partes, pero ausentes del sitio donde en múltiples ocasiones se requiere su presencia, porque quiérase o no para pasar una muralla defensiva como la que puso el Coruña era necesario jugar mucho más abierto de lo que se hizo, para descongestionar un área tan superpoblada de hombres como la gallega. Como por otro lado Agüero no fue ni la sombra del que vimos en los dos primeros encuentros y Almagro sigue inconstante en su esfuerzo, el equipo que proyectaba mucha seguridad desde atrás y que mandaba totalmente en el centro, se rompía al llegar al área, dejándose ganar la batalla por los coruñeses.

UNA SOLA OCASION DE GOL

No se explica que un equipo que encierra a su rival en medio tiempo, sólo produzca una ocasión de gol, menos cuando tampoco se puede hablar de excelencias de la defensa gallega, que sólo hizo que aprovechar las facilidades que se le dieron. Hasta los 35 minutos no llegó esa oportunidad, merced a espléndida jugada de Vicente, que dejó a Agüero con el balón frente a la puerta vacía, atracándose el paraguayo que mandó el esférico a los graderíos. Si la jugada se transforma en el marcador, la derrota del Coruña habría sido más abultada, puesto que los nuestros aún disponían de diez minutos de viento favorable. Todo quedó en eso, más seis saques de esquina y algún que otro despeje de puños de Joanet, que por cierto no se lució en esta faceta, pues las más de las veces sólo hacía que bombear de nuevo el cuero sobre su propio portal.

Los coruñeses nada a cambio, pues hasta cerca de la media hora no cogió Manolín el primer balón y en el minuto final un córner, que casi no tuvieron tiempo de sacar. A este periodista no le va a extrañar ya que el Coruña no marque goles, ni se va a creer cuando lea escrito que es que los delanteros blanquiazules tienen mala suerte. Nada de eso, que bien claro quedó que lo que no hacen es llegar al área, pues en la segunda parte se limitaron a tirar de cuarenta metros, con muy mala puntería por cierto.

El partido se puso mejor en el segundo tiempo, pues los coruñeses se adelantaron lo que el aire les empujó, pues con la circunstancia atmosférica favorable se les vio con mucha confianza para irse adelante. A Sánchez Lage, que debe ser el motor gallego —poco carbura ya este motor— le vimos mucho en campo granadino, pero en posiciones muy cómodas, desde las que no ofrecía ningún peligro, ni su tiro ni su pase. Y todo contando con la comodidad del marcaje de Almagro, que deja jugar a sus anchas a cualquiera.

UN GOL QUE BASTA

Como consecuencia de la apertura coruñesa, a los dos minutos, Agüero se pudo meter por la izquierda y poner el balón entre Eloy y Joanet; dudó un instante el granadino, lo suficiente para que el meta catalán del Coruña se llevara el balón. Algún que otro ataque coruñés, pero sin nada positivo, sin dejar ver en ningún momento que podían hacer un gol, que esto debió ser lo más desesperante si algún gallego había en el graderío de Los Cármenes. Vicente otra vez realizó genial jugada, pero su pase a Agüero quedó corto, cuando el paraguayo estaba solo frente a la puerta. Sánchez Lage produjo alguna inquietud en el minuto 20, en ocasión de un centro desviado por el viento y poco después el gol granadino, el único del encuentro, pero suficiente para hacerse con dos puntos de gran importancia.

La jugada nació en el lado derecho, driblando Eloy a dos contrarios, para pasar a Vicente, que desde fuera del área y de forma realmente difícil batía a Joanet de tiro esquinado y raso. El gol fue acogido como se merece, porque por lo visto tenía que ser suficiente para el triunfo.

A partir de aquí se intensificó la presión granadina, pero sin sostenerla hasta el final como hubiera sido procedente, a la vista de la ineficacia gallega. Pasada la media hora se cometió el error de ceder terreno al contrario, con lo que el Coruña casi nos acorraló, pudiendo originar ese gol de suerte en cualquier jugada.

Posiblemente influyó en los granadinos ese fantasma de que el equipo tiene que encajar siempre algún gol, cosa que hasta el domingo había sucedido, rompiéndose esta vez el maleficio y sirviendo el solitario tanto de Vicente para ganar los dos puntos.

Pero ni con el Granada encerrado inquietó el Coruña, cuyo poder de penetración fue totalmente nulo, intentando sus medios sorprender con tiros lejanísimos, que o iban mansamente a las manos de Manolín o salían a mucha distancia del marco. Fue un encuentro muy tranquilo para la zaga granadina, incluyendo a Manolín, que se presentaba oficialmente en Los Cármenes, a cuya parroquia agradó, toda vez que lo poco que tuvo que hacer lo resolvió con seguridad, evidenciando además una serenidad muy necesaria para el puesto.

UNA TAQUILLA DE TERCERA DIVISION

Al público no debió convencerle lo que le había dicho previamente de que el partido tenía mucho interés para el Granada, porque en las gradas hubo público como si de partido de Tercera se tratara, en la general claro, porque los socios estaban al pie del cañón, como de costumbre.

El tiempo era malo y eso justifica en parte la escasa asistencia de los de general, que son los que marcan el pulso de la taquilla. ¿Acertaron con quedarse en casa? Si esperaban un encuentro de buena técnica, si hicieron bien, pero se perdieron un encuentro competido y emocionante, con dos equipos muy necesitados de puntos, cuyos jugadores hicieron cuanto estuvo a su alcance para conseguirlos, con más voluntad que acierto, pero evidenciando un gran amor propio por sus colores.

Un mal arbitraje de Pintado, puesto que permitió exceso de dureza, sin ni siquiera amonestar a jugadores que se obstinaron en ir a la caza del tobillo, entre los que hay algún granadino que otro.

Tinas fue el más completo del cuadro local, porque Vicente, el más genial, tiene fases de reserva y sobre todo abandona demasiado el extremo. A buen nivel Manolín, los tres defensas, Lorenzo y Eloy.

Del Coruña, Domínguez y Loureda, viéndose más al famoso Sánchez Lage en labor defensiva. Campanal trabajó cómodo y tuvo unos fallos aparatosos. Pose empezó muy bien, pero los avisos de Zubiaurre surtieron su efecto, desapareciendo pronto el gallego, Lamelo y José Luis ni siquiera estuvieron en el partido. Volantes discretos y un portero al que no se puso a prueba en disparos por bajo, pues el único que se le hizo llevó el balón a la red.

Esto fue todo cuanto dio de sí el partido frente al colista, que si nos dio dos puntos, también nos dejó ver algunos lunares del equipo, que Ignacio Eizaguirre tratará de borrar para próximas contiendas, pues el panorama sigue siendo difícil.

JOSE LUIS PIÑERO

TINAS, la figura del partido

Todo el Granada actuó con una extraordinaria bravura para defender los puntos en litigio, que eran realmente decisivos, dada la similar condición de ambos conjuntos. El cuadro rojiblanco se batió con mucha fuerza, que los coruñeses han interpretado como dureza, lamentándose de este hecho. La verdad es que el Granada se limitó a practicar un juego viril, lleno de nobleza y caballerosidad. De la excepcional preparación física de que goza todo el equipo, de su fútbol recio y combativo y de su moral extraordinaria nació la bien lograda victoria, pues el Granada ni dió respiro al contrario ni desmayó aún cuando el tiempo avanzaba y ya luchaba contra reloj.

BAR JANDILLA
GRAN SERVICIO DE
BAR-RESTAURANTE

En la líneas de estas virtudes de fuerza y entrega generosa destacó poderosamente Tinas, sin que para ello tuviera que recurrir a las malas mañas ni a la violencia. Duro, porque Tinas es muy duro, su labor fué siempre singularmente deportiva, porque una cosa es practicar un fútbol brioso y otra es la patada traicionera. Tinas, como siempre, como el día que marcó a Amancio, fué un valladar inexpugnable por su fortaleza física, por su fútbol macizo y de buena escuela, aunque de gran sobriedad, porque el granadino no juega para la galería, sino para su equipo.

BAR JANDILLA
PREFERIDO POR
TODO EL MUNDO

Tinas ocupa hoy, por derecho propio, esta sección de figura destacada, pues fué ejemplar su conducta tanto a la hora de cortar, como a la hora de servir a sus compañeros de ataque.

Ficha del Partido

EQUIPOS CONTENDIENTES.—Granada C. F. - R. D. Coruña.

DOMINGO, 6 DE NOVIEMBRE.

HORA.—Cuatro y cuarto de la tarde.

TIEMPO.—Tarde ventosa y fría.

PUBLICO.—Regular entrada. En la general, mala, malísima. De esta forma no se costea un equipo en Primera División.

CAMISOLAS.—La habitual rojiblanca, los granadinistas, y albiazul, los coruñeses.

CAPITANES.—Almagro, que representó a los locales, y Domínguez, a los visitantes.

SAQUE.—Lo realizó el Granada a la hora prevista.

RESULTADO PRIMER TIEMPO.—Cero - cero.

RESULTADO FINAL.—1 - 0, favorable a los de "casa".

GOL MARCADO.—Por Vicente, en el minuto veintidós de la segunda mitad. Eloy hizo una excelente jugada cediendo en óptimas condiciones el esférico a Vicente y éste, de fuerte tiro con la izquierda y por bajo, batió irremisiblemente a Joanet.

TIROS A GOL.—Los locales lanzaron sobre la puerta visitante 15 disparos; nueve en la primera parte y seis en la segunda. El Coruña lo hizo en nueve ocasiones; cuatro en el primer tiempo y cinco en el segundo.

CASTIGOS LANZADOS.—El Granada fué sancionado en once ocasiones por el juez de la contienda. El equipo gallego, seis veces.

SAQUES DE ESQUINA.—El equipo albirrojo lanzó un total de nueve córners; los visitantes solamente uno.

ARBITRO.—Señor Pintado Viu, del colegio catalán. Su labor sólo puede calificarse de discreta, pues no quiso saber nada de lo que ocurría dentro del área.

DISTINGUIDOS.—Tinas, Vicente y Datzira, por el Granada. El maracenero cuajó una de sus mejores actuaciones. El canario fué el auténtico conductor de la vanguardia; hizo jugadas de mérito que culminó con el gol de la victoria. Datzira, muy seguro y contundente. Del Coruña, sobresalió el veterano Sánchez-Lage, como motor del equipo gallego; no redondeó la tarde, pues los años no pasan en balde.

OBSERVACIONES.—El conjunto coruñés lució brazaletes negros por el fallecimiento del padre del jugador del Dep ortivo, Pellicer.

ALINEACIONES.—Coruña: Joanet; Lariño Campanal, Domínguez; Sertucha, Manolete; Pose, Loureda, Lamelo, Sánchez-Lage y José Luis.

Granada: Manolín; Tosco, Datzira, Zubiaurre; Tinas, Lorenzo; Lara, Almagro, Eloy, Agüero y Vicente.

—CAZADORES—
—Se llama "Coruña".
—Pues tiene "cola" para rato.

«Fue un encuentro bronco y áspero», Eizaguirre

"PERO MERECIMOS GANAR POR TRES-CERO"

"SEGUIMOS SIN SUERTE DE CARA AL MARCADOR", SE LAMENTA ORIZAOLA

Y AÑADE: "HOY SUPERAMOS AL GRANADA EN POSICION Y PREPARACION FISICA"

PINTADO: "NO HUBO FALTAS EN EL AREA DEL CORUÑA"

ORIZAOLA

Las características del partido disputado el domingo en Los Cármenes se reflejan claramente en el ambiente que percibimos en el vestuario rojiblanco. El que más y el que menos tenía los nervios deshechos, rotos por la tensión a que estuvieron sometidos durante los noventa minutos de juego. Se arguía: "En Segunda División, es otra cosa, pero esto... acaba con cualquiera". Otro le replicó: "Pues ese es el panorama de la Primera División para los equipos modestos como el Granada, sufrir y sufrir aunque la compensación de verse entre los mejores vale la pena ¿verdad?" El presidente, proclamaba a voz en grito:

—¡Jugando con ese coraje es muy difícil perder partidos. Así es como tiene que jugar el equipo en Los Cármenes, con garra, con fuerza, con mucho entusiasmo!

El delegado de campo, don Manuel Crespo, daba rienda suelta a su contento. Y explicaba: "Ahí, en el banquillo, se sufre muchísimo más que en la localidad. ¡Vaya un partidito!

EIZAGUIRRE: "MERECIMOS MAYOR DIFERENCIA"

Ignacio Eizaguirre saludaba a Narro, el que fue famoso medio volante del Murcia, Madrid y Real Sociedad. Narro le felicitó:

—Enhorabuena, Iñaqui. He visto al equipo muy fuerte, con una preparación física estupenda. No va a ser fácil que os arranquen puntos en Los Cármenes.

Preguntamos a Eizaguirre:

—¿Juicio del partido?

—Pues un encuentro muy bronco, áspero, duro, jugado con mucho afán por los dos equipos.

—¿Fué justo el resultado?

—Un tres-cero hubiera sido fiel reflejo de lo que el partido dio de sí. El Granada, creo no cabrá duda, resultó justo vencedor pero si el gol hubiera llegado antes y otras situaciones claras de marcar se transforman, es seguro que estaríamos ahora cantando una victoria mucho más holgada y con mejor juego.

—Pero, en fin, se ganó.

—Sí, nos jugábamos mucho en este partido. No ya por el resultado en sí sino por las consecuencias que podían arrastrar en los dos bandos. El Granada, hundirse; el Coruña, levantarse. Ahora las cosas siguen igual y el Coruña tiene ante sí un panorama feo.

—Estos son los partidos que se deben "amarrar".

—Por eso, los jugadores salen más nerviosos que si de un equipo grande se tratara. Es lógico que así ocurra porque perder ante un Madrid, Barcelona, Valencia, etcétera, entra dentro de lo previsible, pero estos partidos no se pueden jugar alegremente, y con confianzas vanas porque son, en definitiva, más trascendentales que los otros.

—¿Preveía estas dificultades en el Coruña?

—He procurado imbuir a los jugadores de esa responsabilidad, aunque en realidad ellos sabían de antemano que el Coruña sería un rival difícil si no se acertaba pronto con el gol. Habrá visto todo el mundo que los chicos han luchado desde el primer momento.

—¿Y cuál ha sido su impresión del Coruña?

—Mucha firmeza en el bloque de atrás, un juego que no es bonito pero sí práctico porque, además, sus hombres de la defensa, bien poblada por cierto, estuvieron contundentes y seguros, doblándose muy bien.

—¿Y en el aspecto ofensivo?

—Eso fue ya otra cosa. El Coruña hizo muy poco para marcar goles.

—¿No estuvo el Granada muy conservador a partir de la consecución del gol?

—Bueno, eso es cosa instintiva de los jugadores?

—¿Lara, por ejemplo?

—Efectivamente. Yo le gritaba que avanzara posiciones pero es un jugador muy fogoso, que en su afán de ayudar y colaborar en todas partes, quería sacar balones de atrás, echarle una mano a sus compañeros. Pese a esto, a punto estuvo de conseguirse un gol más, gracias a una jugada suya, en los últimos minutos.

ORIZAOLA, DESCONTENTO

Enrique Orizaola pensaba en Los Cármenes como resurrección de su equipo. Pero el partido se jugó y el Coruña continúa con sus seis negativos y las visitas del Zaragoza y Madrid como próximos encuentros en Riazor.

—¿Qué me dice, Orizaola?

—Pues que seguimos igual, el balón ronda el área contraria pero no conseguimos alojarlo en las redes. Hoy ha vuelto a repetirse "lo" de otros partidos.

—¿No cree que su delantera es floja?

—Bueno, yo lo único que sé es que dominamos en muchas fases del partido y llevamos el balón hasta el área rojiblanca, pero allí se perdía todo.

—¿Está de acuerdo con el resultado?

—No, merecimos, como mínimo, el empate. El Coruña tuteó al Granada en muchos momentos del partido y mereció sacar un punto o los dos.

—¿No le gustó el Granada?

—No ha hecho un gran partido. Nosotros estuvimos mejor situados en el campo y con mayor fuerza física. Y eso se ha demostrado en la segunda parte.

—Con la ayuda del aire.

—De acuerdo, pero dominamos al Granada, que estaba jugando en su campo. Y eso tiene siempre mérito. Ahora bien, el que no hayan entrado balones en la puerta contraria es otro cantar.

EIZAGUIRRE

—¿Destacados?

—No me gusta hacer distingos. Digamos que del Granada me gustó su bloque.

—¿Y del Coruña?

—Pues que el equipo sigue evidenciando su recuperación, apuntada el domingo pasado en Riazor, frente al Español, pero los marcadores siguen negándonos puntos.

—¿Cómo calificaría el arbitraje?

—Regular, aunque no ha influido en el resultado.

—¿No cree que ha sido un partido flojo de técnica?

—No, no lo creo. Granada y Coruña no han estado tan mal como he oído decir por aquí, en cuanto a calidad de juego. El público tiene que comprender las características del partido y situarse en ellas.

PINTADO: "NO HUBO FALTAS EN EL AREA DEL CORUÑA"

El catalán Pintado Viu estaba rellenando tranquilamente el acta cuando le abordamos. Su arbitraje, particularmente, no nos ha agradado ni pizca. Y le pregunto por lo que no me gustó(aunque de antemano ya sabía y ustedes se las imaginarán, las respuestas que iba a escuchar.

—¿Por qué permitió que los jugadores se agredieran delante de usted?

—Yo no he visto ninguna agresión. Lo que ocurre es que en estos partidos difíciles y de nervios, surgen algunos brotes de juego duro que yo procuré cortar en todo momento.

—Entonces, ¿no fue demasiado contemporizador?

—No. Ya le digo que corté más de un conato de violencia.

—¿Y los dos penalties en el área coruñesa, o por lo menos dos faltas claras que no señaló?

—¡Ah! ¿Sí?

—Uno, concretamente, a Lara.

—No hubo tales faltas. Sólo choques sin importancia entre los jugadores, inevitables, además, por el ardor del juego.

—Bueno, ¿qué me dice del partido?

—Lo han jugado ambos equipos con mucho entusiasmo. A mí me ha agradado bastante el Granada, y al Coruña le vi mejor que el primer partido de Liga, que le pité en Riazor frente al Valencia.

—En resumen...

—Partido normal que creo he resuelto a satisfacción.

—Si usted lo dice...

José Luis CODINA

Don Manuel del Pino también opina

EL ALIENTO DEL PUBLICO, FACTOR INDISPENSABLE PARA CONSEGUIR LA PERMANENCIA EN PRIMERA DIVISION

En esta ocasión quisimos recoger la opinión de un directivo. Después del encuentro Granada-Coruña, había una pregunta que se imponía y, naturalmente necesitábamos de su respuesta. Fue don Manuel del Pino, secretario general del Granada quien nos la despejó.

—¿Qué opina de la actitud de cierto sector del público tan poco entusiasta hacia los colores del equipo de sus preferencias?

—Los aficionados tienen que pensar en realidades. No hay que hacerse ilusiones, ni tomar a mal que el equipo perdiera en Barcelona. Puntuar en el Nou-Camp no era tarea fácil, ello, de producirse, sólo hubiera sido un accidente del fútbol. Es aquí, en Los Cármenes, donde hay que hacerlo. Para ello es necesario que los aficionados demuestren su cariño hacia sus colores, no de otra forma, que prestándole al equipo su máximo aliento. Es tonto creer que todo se resuelve con gritos a jugadores y entrenador. Estoy seguro que todos, absolutamente todos, ponen su mejor voluntad.

—¿Fé en el futuro?

—Mucha. Ganando los partidos de «casa» tendremos asegurada la permanencia, para esto, como antes he dicho, es necesario contar con el aliento del «jugador número 12».

—¿Del encuentro, que nos dice?

—Los equipos en situación desesperada —caso del Coruña— vienen a destruir juego, cosa lógica, para tratar de llevarse el empate. Así es difícil ver un buen partido. De todas formas, los dos puntos quedaron aquí y eso ya es motivo de satisfacción.

—¿Qué le agradó más?

—El afán de lucha de todos los jugadores y... el gol de Vicente.

—¿Menos?

—Que no hubieran sido más goles y... las brusquedades de algunos jugadores.

R. GOMEZ

BOMBEANDO BALONES

Por DANTE ALIGERO

Otra vez fué "don Vicente"
El que calmó a tanta gente

Jugando mal y al "cerrojo"
Sigue con el "farolillo rojo"

Sólo el "novel" Sánchez-Lage
Puso un poco de coraje

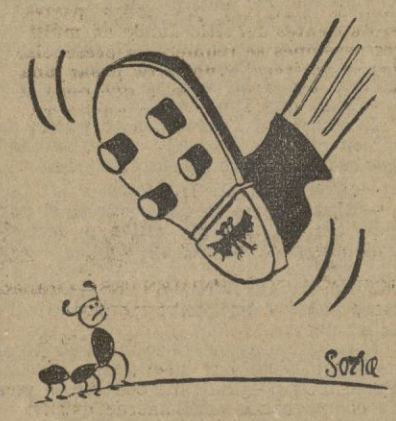

Campanal tiene una "pata"
Que te hiere o que te mata

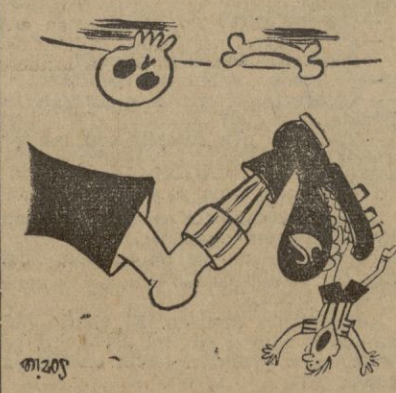

Y en Valencia pasará...
Lo que tiene que pasar

vema

LE OFRECE LAS ELECTROBOMBAS MAS PERFECTAS DEL MERCADO EUROPEO !

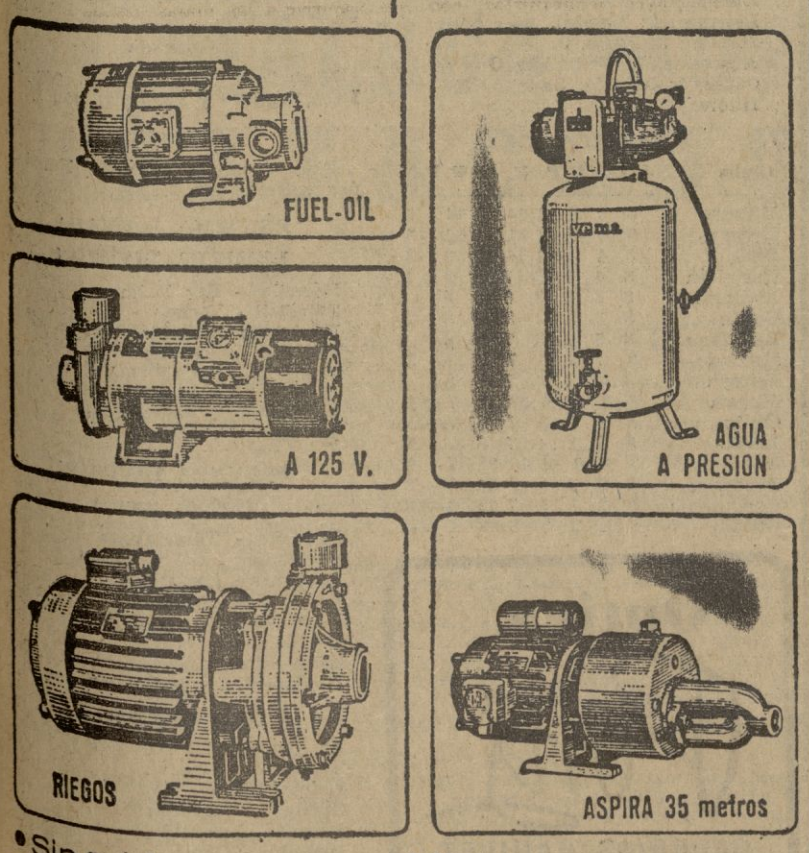

• Sin ruido • Mínimo consumo
• Sin vibraciones • Máximo rendimiento
• Sin prensaestopas • Repuestos de origen
...y ajustado precio

DIRIGIRSE A: MAVI Avda. Andaluces, 14 - Tel: 32246 GRANADA

Después de la contienda

LOS GRANADINOS CREEN QUE SE DEBIO GANAR POR UN RESULTADO MAS CONVINCENTE

EL VIENTO, ENEMIGO PRINCIPAL DEL BUEN JUEGO

El Coruña, un equipo batallador, pero sin calidad

El partido del domingo entre granadinos y coruñeses fue un auténtico "suspense" como vaticinamos en la víspera del mismo. No fue, precisamente, apto para cardíacos. Está visto que estos encuentros en vez de proporcionarnos un rato de expansión, sólo nos proporcionan un rato largo de sufrimientos. Después de la contienda abordamos a los jugadores locales, para que nos den su impresión sobre sus oponentes de turno. Veamos lo que nos dijeron:

Manolín: Joanet es un excelente portero. Mucha juventud y tiene, por tanto, un buen porvenir. Su virtud principal, la seguridad que da a sus compañeros con su presencia en el portal. Hizo algunas paradas de mérito, el gol que encajó —a mi parecer— fue imparable.

—¿Qué nos dices de tu debut en Los Cármenes?

—A mi parecer, bueno, pues el portal quedó imbatido que es lo importante para mí, máxime cuando los balones que llegaban a meta llevaban el "veneno" del viento.

Efectivamente, fue un día de los difíciles para un portero, el viento es un poderoso enemigo. No obstante, Manolín, agradó a la clientela de Los Cármenes por su seguridad. Nos alegramos.

Tosco: José Luis, un extremo más de Primera División. Su arma principal, la velocidad. Poca técnica y sí mucho entusiasmo. De todas formas me dio bastante trabajo.

—¿El resultado?

—Debió ser un dos - cero. Tuvimos dos goles casi hechos.

—¿El Coruña?

—Un equipo batallador, pero carente de calidad.

—De acuerdo.

Datzira: Hubo permutas de puesto entre Lamelo y Loureda, los dos me inquietaron. Lamelo, un ariete —al menos hoy— oscuro. Le gané la acción en casi todas las ocasiones.

—¿Satisfecho?

—Todo defensor queda contento cuando en su portal no entran balones.

—Pero pudo ser un resultado adverso a pesar de no entrar balones.

—Bueno, pero en la del contrario entró uno.

—Eso ya es harina de otro costal.

Zubiaurre: Marqué unas veces al "siete", otras al interior derecha. Pose jugó demasiado retrasado y, por tanto, poco trabajo me dio. Es un jugador joven y con posibilidades.

—Entonces, ¿tu mayor enemigo hoy?

—El viento.

—¿El Coruña, no?

—Naturalmente, no hay enemigo pequeño.

Tinas: Sánchez Lage es el jugador que todos conocemos, buen dominador del balón y muy hábil. Me dio trabajo, pero no el que esperaba, hay que tener en cuenta que los años no pasan en balde.

—¿A qué aspira el Granada?

—Sólo a ocupar un lugar discreto en la tabla clasificatoria. O sea, a salir cuanto antes de la zona de los sustos.

—Pues que Dios te oiga.

Lorenzo: De Loureda, poco puedo decir en esta ocasión, sólo que es rápido y que luchó como todos sus compañeros.

—¿Confiabas en la victoria?

—Sí, tal como se desarrollaba el partido tenía que venir antes o después. Tuvimos poca suerte, hubo goles cantados que no entraron por esas cosas que tiene el fútbol. Además, nos hicieron un claro penalty del que el árbitro no quiso saber nada.

Lara: Domínguez, poco me dejó jugar, más que nada por su excesiva dureza. Usted mismo —continúa diciendo— puede comprobar las caricias de que he sido objeto.

—Efectivamente, no miente el bullicioso extremo, sus piernas se quedan con el recuerdo del coruñés.

—¿Por qué te amonestan con frecuencia los señores del silbato?

—... bueno, quizá sea que soy un poco vehemente.

—¿Se corregirá?

—Eso espero.

—¿Contento con el resultado?

—No mucho, debió ser más claro.

—Tu demarcación a veces queda abandonada, ¿por qué?

—Yo tengo que cumplir con las instrucciones que me dan y que creo acertadas.

—¡Que haya mejoría!

Almagro: Manolete es un buen jugador. Tiene una clara visión del juego; para mí, fue uno de los mejores hombres del equipo coruñés.

—¿Tu trabajo?

—Solamente discreto. El viento dificultaba mucho el control del cuero, por tanto, poca precisión había en las entregas.

—¿Cuándo dejaremos el negativo?

—Pronto, pronto.

—Cuanto nos gustaría.

Eloy: No es ni mucho menos el Campanal de otras ocasiones. Por alto sigue dominando el balón, pero... por bajo no responde. Su característica principal —como siempre— la dureza. Hace también gala de los recursos que dan la mucha veteranía.

—¿Tu labor?

—Irá mejorando. Sólo necesito partidos.

—Esta vez el público...

—Bien, esto me da confianza.

—Pues, adelante.

Agüero: Sertucha luchó, pero sin grandes lucimientos. Pocas cualidades pude apreciar en él.

—¿Tu actuación?

—Sólo regular. Hay que tener en cuenta que aún estoy en vías de recuperación; las lesiones de este tipo, necesitan para su curación más tiempo.

—Tuviste una clara ocasión de marcar ¿qué pasó?

—Sencillamente, que no siempre que se presentan oportunidades se tiene acierto.

—También es verdad.

Vicente: Lariño, duro, durísimo. Es un buen jugador que no necesita de esos feos recursos. Me dio dos "patadas" que para mí se quedan.

—¿El gol?

—Una bonita jugada de Eloy, que me cedió el balón en óptimas condiciones; quise chutar con el pie derecho, pero... lo pensé mejor y lo hice con el izquierdo y raso, con tanta fortuna que se tradujo en gol.

—... y en dos puntos también.

Rafael GOMEZ GOMEZ

PUDO SER GOL. — *Vicente fue el más peligroso atacante del Granada ,pues además del gol, dio dos pases que no fueron aprovechados por sus compañeros, y mandó este balón en centro-chut que a poco se le cuela a Joanet.* — (Foto SANZ)

"El Granada, equipo de mis simpatías" (Joanet) y continúa: "Le deseo toda clase de éxitos"

"EL CORUÑA HIZO MERITOS PARA EL EMPATE" (SANCHEZ LAGE)

En el vestuario del equipo gallego todo se reduce a silencio; apenas si se cambian impresiones entre jugadores. Nos percatamos que la derrota les había desmoralizado profundamente. Estos hombres necesitaban de los puntos en litigio para recuperar su moral y... esos puntos por los que tantos suspiran, quedaron esta vez para los propietarios del terreno de la carretera de Jaén. No obstante el mal momento, todos los jugadores se mostraron correctísimos con el informador.

EL GRANADA, EQUIPO DE MIS SIMPATIAS (Joanet)

Al primero en abordar fué a Joanet. Le preguntamos:

—¿Tu impresión del partido?

—Un encuentro jugado con muchos nervios por ambos bandos, los dos necesitaban de los dos puntos en juego. Esto, origina a veces algunos conatos de brusquedad —sin mala intención— que dá a los partidos un feo aspecto. Hubo poco juego, dadas las características del planteamiento y también a la tarde ventosa.

—¿El gol?

—No pude evitarlo, al menos yo; no sé si otro portero lo hubiese conseguido. Fué un tiro raso, bastante fuerte y muy colocado. Además, nos desmoralizó y quitó las esperanzas del empate.

—¿Te agradó más del Granada?

—Su afán de lucha. No decaen en un sólo momento los once jugadores.

—¿Qué le vaticinas?

—El fútbol no tiene lógica, por lo cual es difícil predecir. Como el Granada es el equipo de mis simpatías —aparte el Coruña— le deseo de todo corazón los mejores éxitos.

—Gracias, en nombre de todos.

"EL CORUÑA HIZO MERITOS PARA EL EMPATE" (Sánchez-Lage)

El fino interior coruñés Sánchez-Lage, nos dijo de salida:

—Hicimos méritos —al menos— para el empate. Luchamos lo suficiente como para conseguirlo. Está visto que tenemos la suerte de espaldas.

—¿Saldrán pronto de la zona oscura?

—Las esperanzas nunca se pierden.

—¿Qué impresión le causó el equipo local?

—Buena, lucharon mucho. Nuestra defensa jugó bastante bien e impidió que nos marcaran más goles.

—¿Destacaría?

—Todos sus hombres jugaron al mismo nivel.

—Usted tuvo ocasión de marcar, ¿qué pasó?

—En una tarde como la del domingo —con mucho viento— era difícil precisar el tiro.

—Pues suerte y hasta otra.

PARTIDO DE MUCHOS NERVIOS (Loureda)

Loureda, interior derecha visitante no hizo un buen partido, sin embargo, luchó como todos sus compañeros. Le entrevistamos.

—¿Qué pasó?

—Sólo que perdimos. Ha sido un partido de muchos nervios en el que nos jugábamos bastante. Las cosas no salieron como queríamos.

—¿El Granada?

—Un conjunto muy homogéneo. Creo que no pasará apuros.

—¿El gol?

—Imparable a mi juicio, pero... llegó en tan mal momento para nosotros, que nos desmoralizó.

—¿Destacaría?

—Todos pusieron gran cariño en la defensa de sus colores. Vicente, es un jugador fino y bastante peligroso.

—¿El arbitraje?

—Correcto, no influyó en el resultado.

—Eso es bueno.

RAFAEL GOMEZ GOMEZ

LA LIGA, EN NUMEROS

(CLASIFICACION)

CLUBS	Campo J.	G.	E.	P.	Fuera G.	E.	P.	Goles F.	C.	P.	+	−
Madrid	8	3	1	0	2	2	0	14	6	13	+	5
Valencia	8	4	0	0	1	2	1	17	6	12	+	4
Español	8	4	0	0	1	2	1	16	8	12	+	4
Barcelona	8	3	0	1	2	0	2	14	8	10	+	2
Zaragoza	8	3	0	1	2	0	2	15	15	10	+	2
Elche	8	3	1	0	0	2	2	13	11	9	+	1
Pontevedra	8	2	1	1	1	1	2	5	7	8		
At. Madrid	8	2	1	1	1	0	3	8	7	7	−	1
GRANADA	8	2	2	0	0	1	3	12	13	7	−	1
At. Bilbao	8	2	0	2	0	3	1	9	11	7	−	1
Sabadell	8	3	0	0	0	1	4	8	12	7	+	1
Hércules	8	3	1	0	0	0	4	7	14	7	−	1
Sevilla	8	2	2	1	0	0	3	9	10	6	−	4
Las Palmas	8	2	2	1	0	0	3	9	12	6	−	4
Córdoba	8	2	1	0	0	0	5	6	14	5	−	1
Coruña	8	0	2	2	0	0	4	2	10	2	−	6

Palmera
UN AFEITADO DE 24 HORAS

PRIMERA DIVISION

(RESULTADOS)

Madrid, 2; Hércules, 1
Elche, 2; At. Madrid, 1
Zaragoza, 0; Barcelona, 1
Español, 2; Valencia, 1
Sevilla, 1; Bilbao, 1
Pontevedra, 2; Córdoba, 1
GRANADA, 1; Coruña, 0
Las Palmas, 1; Sabadell, 0

SEGUNDA DIVISION
(Grupo Primero)

RESULTADOS

Torrelavega, 1; R. Sociedad, 1
Osasuna, 2; Santander, 1
Langreo, 1; Oviedo, 2
Gijón, 4; Valladolid, 1
Indauchu, 0; Logroñés, 0
Burgos, 1; Celta, 0
Ferrol, 3; Rayo, 0
Calvo Sotelo, 3; Tenerife, 1

(CLASIFICACION)

Clubs	J.	G.	E.	P.	F.	C.	P.	P-N
Gijón	8	5	2	1	17	4	12	+4
Ferrol	8	5	1	2	15	4	11	+3
C. Sotelo	8	4	3	1	11	4	11	+1
Rayo	8	5	0	3	20	7	10	+2
Santander	8	5	0	3	17	13	10	+2
Oviedo	8	4	1	3	15	10	9	+1
R. Sociedad	8	3	3	2	10	10	9	+1
Celta	8	3	2	3	8	7	8	
Torrelavega	8	3	2	3	11	15	8	
Osasuna	8	2	2	4	9	15	6	−2
Tenerife	8	2	2	4	7	12	6	
Burgos	8	2	2	4	7	13	6	−4
Logroñés	8	2	2	4	6	18	6	
Indauchu	8	2	2	4	4	14	6	−2
Valladolid	8	2	1	5	9	12	5	−3
Langreo	8	2	1	5	7	15	5	−3

SEGUNDA DIVISION
(Grupo Segundo)

RESULTADOS

Lérida ,2; Constancia, 0
Mallorca, 0; Badalona, 1
Europa, 1; Mestalla, 2
Levante, 2; Condal, 0
Málaga, 3; Betis, 0
Algeciras, 1; Castellón, 0
Cádiz, 1; Murcia, 2
Huelva, 2; Ceuta, 1

(CLASIFICACION)

Clubs	J.	G.	E.	P.	F.	C.	P.	P-N
Málaga	8	6	2	0	14	3	14	+6
Levante	8	6	0	2	11	5	12	+4
Betis	8	4	1	3	14	10	9	+3
Castellón	8	4	1	3	7	5	9	+1
Mallorca	8	3	2	3	6	6	8	
Ceuta	8	3	2	3	8	8	8	+2
Badalona	8	3	2	3	7	7	8	
Huelva	8	3	2	3	7	7	8	−2
Europa	8	3	2	3	7	8	8	
Murcia	8	3	1	4	12	11	7	−1
Cádiz	8	2	3	3	7	8	7	−1
Lérida	8	3	1	4	7	8	7	−1
Mestalla	8	3	1	4	13	21	7	−1
Algeciras	8	2	3	3	7	11	7	−3
Constancia	8	2	1	5	7	11	5	−3
Condal	8	1	2	5	8	13	4	−4

Optica Pons
GALERIAS GANIVET
GANIVET, 3

TERCERA DIVISION

(Grupo XI)

RESULTADOS

Imperio, 0; RECREATIVO, 0
Melilla, 5; Torremolinos, 0
Jaén, 4; Malagueño, 1
Marbella - Fuengirola (aplazado)
Linares, 3; Adra, 0
Victoriana, 1; Iliturgi, 0
Estepona, 3; At. Algeciras, 1
Almería, 1; Linense, 0

(CLASIFICACION)

Clubs	J.	G.	E.	P.	F.	C.	P.	P-N
Almería	8	6	1	1	11	7	13	+5
A. Algeciras	8	4	2	2	9	5	10	+2
Jaén	8	5	0	3	17	12	10	+2
Linense	8	3	3	2	11	6	9	+1
Malagueño	8	4	1	3	14	12	9	+1
Estepona	8	4	1	3	13	15	9	+1
Recreativo	8	2	4	2	10	9	8	
Adra	8	3	2	3	9	9	8	
Imperio	8	3	2	3	6	6	8	
Marbella	7	3	1	3	10	8	7	+1
Linares	8	3	1	4	12	14	7	−1
Iliturgi	8	3	1	4	7	11	7	−1
Victoriana	8	2	2	4	7	13	6	−2
Melilla	8	3	1	4	13	6	5	−1
Fuengirola	7	2	0	5	9	11	4	−4
Torremolin	8	1	2	5	5	19	4	−4

NOTA. — Por sanción federativa, el Melilla figura con el partido ante el Almería, perdido, y dos puntos menos.

Optica Pons
GALERIAS GANIVET
GANIVET, 3

GOLEADORES

Por esta vez un gol ha sido suficiente al Granada, ya que es la primera ocasión en que nuestra meta se queda a cero. Salvo aquel hermoso seis que se le hizo al Zaragoza, nuestro equipo iba a gol por partido, excepción de Barcelona, sin que hasta ahora el solitario uno hubiera servido para apuntarse un segundo triunfo en la Liga. Frente al colista, Vicente, que tiene ganas de alcanzar a Miguel, marcó un tanto que fue bastante.

El Recreativo obtuvo resultado positivo en su visita a Ceuta, pero sin conseguir "mojar" en la puerta adversaria.

Granada

Miguel, con 5; Vicente, con 4; Lara, Agüero y Almagro, con 1.

Recreativo

Blanco, con 3; Gerardo, Fernández y Bello, con 2.

PROXIMA JORNADA

PRIMERA DIVISION

Hércules - Las Palmas
Sabadell - Elche
Barcelona - Sevilla
Córdoba - Español
Valencia - GRANADA
Coruña - Zaragoza
At. Madrid - Pontevedra
At. Bilbao - Madrid

SEGUNDA DIVISION

(Primer grupo)

Tenerife - Torrelavega
Santander - Calvo Sotelo
Logroñés - Langreo
Valladolid - Burgos
Rayo Vallecano - Gijón
Oviedo - Ferrol
Celta - Osasuna
R. Sociedad - Indauchu

(Segundo grupo)

At. Ceuta - Lérida
Badalona - Huelva
Betis - Europa
Condal - Algeciras
Murcia - Levante
Mestalla - Cádiz
Castellón - Mallorca
Constancia - Málaga

TERCERA DIVISION

(Grupo XI)

RECREATIVO - Melilla
Linense - Imperio
At. Algeciras - Almería
Iliturgi - Estepona
Linares - Victoriana
Malagueño - Marbella
Torremolinos - Jaén
Adra - Fuengirola

Inesperada derrota del Mallorca en su campo (0-1)

Murcia y Mestalla vencieron merecidamente en Cádiz y Barcelona (Europa)

Faltando tres minutos consiguió el Huelva la victoria ante el Ceuta (2-1)

NO PUDIERON PUNTUAR EL CONSTANCIA, CASTELLON Y CONDAL EN LERIDA, ALGECIRAS Y VALENCIA

DESASTROSO ARBITRAJE DE TOMAS LOPEZ EN EL ESTADIO RAMON DE CARRANZA

KACSAS

LERIDA, 6 (ALFIL). — Arbitró el señor Pestaña, andaluz, que estuvo discreto.

LERIDA: Patiño; Rori, Pantaleón, Olivares; Barberá, Forteza; Castaños, Aumedes, Torréns, Kacsas y Vallejo.

CONSTANCIA: Galán; Nebot, Carlos, Segú; Ruiz, Alonso; Joseíto, Matías, Colom, Casal y Vidal.

El primer gol de la tarde lo consiguió el Lérida a los 17 minutos de la segunda parte, al aprovechar Kacsas un balón que se había estrellado en el poste, a tiro de Torréns.

A cinco minutos del final, Aumedes, de impresionante cabezazo, marcó el segundo gol de los locales.

Después de un encontronazo fortuito resultó lesionado, con fractura de los huesos de la nariz, el jugador del Constancia Matías, que tuvo que ser retirado del terreno de juego.

Por el Constancia destacaron Ruiz y Galán y por los locales, Pantaleón, Barberá, Aumedes y Kacsas.

ALGECIRAS, 1 - CASTELLON, 0

ALGECIRAS, 6 (ALFIL). — Arbitró bien el tinerfeño Valle.

CASTELLON: Ramírez; Quinocho, Alcariz, Babiloni; Aznar, Soriano; Palacios, Martínez, Tobalo, Cela y Folch.

ALGECIRAS: Omist; Moreno, Nelli, Hita; León, Gerardo; Polo, Benítez, Unamuno, Ríos, Juanito.

De principio, el Algeciras se lanzó al ataque, bien sostenido por la defensa visitante, equipo que juega con precauciones defensivas aunque con algunos contrataques. La primera parte finalizó con empate a cero. En la continuación, siguieron las mismas características, si bien el dominio del Algeciras fue más acentuado. A los 25 minutos llegó el gol de la victoria, en un barullo en el área visitante, que aprovechó Ríos para marcar.

A partir de este gol, el Castellón se lanzó al ataque, pero dominó sin resultado, pues todo el Algeciras bajó a defenderse.

Llovió durante todo el partido, produciéndose lagunas en el campo, que restaron velocidad al juego, sin que ninguno de los equipos pudiese hacer florituras, por lo que el encuentro fue muy aburrido.

ARBITRAJE DESASTROSO

CADIZ, 6 (ALFIL). — Arbitró Tomás López que tuvo una desastrosa actuación.

Alineaciones:

CADIZ: Bermúdez; López, García, González; Tucho, Moreno; Juanito, Aragón, Santiago, Migueli y Soriano.

MURCIA: José Luis; Erviti, Robles, Silvio; Román, Lax; Juan Antonio, Mendiolea, Arce, Lalo y Serafín.

A los 33 minutos hubo penalty a Soriano cuando el Cádiz andaba con todos sus hombres lanzados y acorralando al Murcia y, como el árbitro no quiso saber nada, fue aquí donde se ganó la primera bronca. Después, el Murcia, apelotonó hombres en su área y así aguantó toda la primera parte, sin que el marcador se alterara.

En la continuación, a los cinco minutos, en una internada de Serafín, fue zancadilleado por un defensa. El árbitro señaló penalty que tira el propio Serafín y, pese a que el portero toca el balón, no pudo impedir que llegase a la red. A los 15 minutos hay un boleón de la defensa que Serafín recoge y, de fuerte tiro, consigue el segundo.

A los 19 se registra un centro de Juanito, que es despejado con la mano por Robles. El árbitro no señala penalty y hay reclamaciones de los jugadores gaditanos. Cuando transcurría el minuto 33, centra Moreno, el balón queda corto al tocarle un defensa murciano, pero se hace con él Soriano y consigue el gol del equipo gaditano.

Destacaron por el Cádiz, López, Tucho y Aragón. Y por el Murcia, José Luis, Lax y Serafín.

EUROPA, 1 - MESTALLA, 2

BARCELONA, 6 (ALFIL). — Arbitró, desacertadamente, el señor Ruiz Casasola.

Alineaciones:

EUROPA: Pampols; Rubio, González, Salud; Alfonso, Duró; Elizondo, José, Paquito, Balcells, Bordons.

MESTALLA: Ordaz; Escudero, Catalá, Boch; Planes, Clemente; Fuentes, Terol, Olivella, Huerta, Nolito.

A los dos minutos de juego, en un saque de esquina remata Huerta a la media vuelta e inaugura el marcador.

A los 6 minutos del segundo tiempo, González, en una mala inteligencia con su portero marca el gol en propia meta. El Europa consiguió su gol a dos minutos del final, en un buen remate de Balcells.

El Mestalla ha sido un justo vencedor. El Europa decepcionó a sus seguidores. El Mestalla ha dado una lección de fútbol con un esquema táctico perfectamente elaborado y con gran sentido de la anticipación en todos sus hombres. Por el Europa todos sus elementos estuvieron a un nivel muy bajo, mientras que en el once mestallero cabe destacar la labor de su zaga y el buen juego de Nolito.

APURADA VICTORIA

HUELVA, 6 (ALFIL). — Arbitró Rodríguez Barroso, bien en líneas generales.

Alineaciones:

HUELVA: Justo; Isabelo, Martínez, Poceiro; Moreno, Arche; Plácido, Robles, Gijón, Sampedro y Peguero.

CEUTA: Febrer; Ocaña, Rivas, Barrientos; López, Rico; Mendi, Escudero, Ginesín, Montes y Ortuño.

El primer tiempo finalizó con empate a un tanto pese a la combatividad puesta de manifiesto por los locales en conseguir la victoria. A los 30 minutos, Sampedro y Gijón, conjuntamente, en un acoso, marcaron un tanto que fue anulado. Seis minutos más tarde, Gijón marcó el gol del empate.

En la segunda parte el juego transcurrió con pleno dominio local y forcejeo entre la defensa ceutí y la vanguardia local.

A los 42 minutos llegó el gol de la victoria onubense, al conseguir Arche el segundo tanto.

LEVANTE, 2 - CONDAL, 0

VALENCIA, 6 (ALFIL). — Deficiente actuación del colegiado señor Ortiz Salgado.

Alineaciones:

LEVANTE: Catalá; Pánchulo, López - Hidalgo, Maestro; Egea, Clavel; Pons, José Mari, Wanderley, Héctor Núñez y Blayet.

CONDAL: Nadal; Isidro, Alavedra, Mur; Ruiz, Suárez; Puig, Rivera, Carlos, Gonzalo y Angel.

Se planteó el partido desde el comienzo en una fuerte presión local y una acertada defensiva de los catalanes, reforzadas sus líneas de cobertura por los dos volantes.

En el minuto 24, el dominio de los azulgrana dio frutos por mediación de una genialidad de Wanderley que remató de cabeza un centro medido de Blayet.

En el minuto 27 de la segunda parte escapó Blayet por su banda, llegó hasta el banderín y centró alto y Pons, en una acrobática estirada, llevó a la meta el balón.

Por los locales destacaron Wanderley, Blayet y Egea. En el Condal, los mejores fueron Alavedra y sus compañeros de zaga.

RESULTADO INESPERADO

MALLORCA, 6 (ALFIL). — Arbitró el señor Maza, desacertado y falto de autoridad, fue constantemente abroncado.

Alineaciones:

MALLORCA: Piris; Doro, Pini, Victoriero; Torrent, Forneris; Martínez, Bergara, Araujo, Chancho y Carmelo.

BADALONA: Casany; Torres, Arenys, Pedrín; Madir, Gasull; Juan Luis, Rodri, Vinacua, Romea y Riaji.

El gol de la victoria del Badalona ha sido conseguido a los 29 minutos del primer tiempo, al sacar en corto una falta Riaji y recoger Arenys, que, de fuerte tiro, hizo inútil la estirada del portero. El partido ha sido desagradable, con agobiante dominio local, contenido por la compacta defensiva catalana y las marrullerías y pérdidas de tiempo de los jugadores del Badalona. Los delanteros locales estuvieron ineficaces ante la portería contraria, y cuando han conseguido disparar, Casany se lució en buenos paradones. La victoria del Badalona ha sido injusta, pero ha sido el premio a la voluntad puesta por sus jugadores.

FORNERIS

EL MALAGA MUY DESTACADO

LIDER DE SU GRUPO, EL GIJON GANA Y GOLEA A SUS RIVALES

La fortaleza del Gijón se pone de manifiesto en cada jornada que transcurre. Los gijoneses no se conforman con ganar a los rivales que visitan El Molinón, sino que en todas ocasiones golean, siendo ahora el Valladolid quien cayó ante la potencia ofensiva de los astures, que ya están destacados en cabeza y con grandes posibilidades de mantener el sitio, toda vez que los equipos que le amenazan más de cerca no dan sensación de gran seguridad, a excepción del recién ascendido Ferrol, que es la gran revelación del torneo. Los ferrolanos se deshicieron con meridiana claridad del Rayo Vallecano, acreditando el equipo madrileño que en sus salidas baja mucho en relación con las exhibiciones que suele ofrecer en su terreno de Vallecas. El Calvo Sotelo se va defendiendo en el nuevo grupo, inquietando a los primeros.

El único ganador en campo ajeno fue el Oviedo, lo cual era esperado, pues los del Langreo marchan muy mal últimamente, habiendo alcanzando por méritos propios el farolillo rojo, compartido con el Valladolid, equipo éste con aspiraciones máximas y que ha de conformarse a partir de ahora con eludir la cola.

Nada de particular está ofreciendo el Celta, incapaz de ganar en terreno tan propicio como el de Burgos. La Real en su mediocre papel, alcanzó el empate en Torrelavega, que no es ninguna proeza. Tampoco hizo nada el Santander en su salida a Pamplona, por lo que no vemos a los montañeses como aspirantes serios. El irregular Indauchu se dejó escapar un punto en casa, a pies de los modestos chicos del Logroñés.

SE DESTACA MUCHO EL MALAGA

El Málaga está sorprendiendo a propios y extraños, tras sus vacilantes comienzos, ganando y convenciendo ahora y figurando como líder imbatido, para tiempo, al parecer, pues salvo el Levante que está a dos puntos, el resto de los rivales ha quedado cuando menos a cinco. Gran ventaja, que si se sabe conservar supone la garantía del ascenso. Sería estupendo que el Málaga volviera a la División de honor, con el Granada en ella, claro está. Los malagueños se deshicieron del Betis con gran facilidad, haciéndoles un sonoro 3-0.

Tres sorpresas dignas de reseñar en este segundo grupo, que está proporcionando premios gordos a los quinielistas. El Badalona, hasta hace bien poco colista, ganó en Mallorca, cuando las dos últimas actuaciones mallorquinas en campo extraño parecían indicar una total reacción de los ex primerdivisionistas. Tampoco se esperaba la victoria del Mestalla en campo del Europa, toda vez que estos últimos acababan de ganar en Murcia, mientras los mestalleros nada de particular habían hecho en toda la Liga. Otro tanto hay que decir del triunfo murciano en Cádiz, sorprendiendo a los locales en plena euforia.

Normalidad en el resto de los encuentros, con victorias caseras del Lérida, Levante, Algeciras y Huelva.

PIÑERO

Mantiene con seguridad el Málaga su liderato

BUEN ENCUENTRO CON EL BETIS AL QUE VENCIO POR TRES A CERO

MALAGA. — (Crónica especial para PATRIA, por MIGUEL). — El encuentro Málaga-Betis había que considerarlo como el «derby» del segundo grupo en la interesante jornada de la Liga. El equipo malaguista supo resolverlo con un claro tres-cero, que le permite continuar como líder destacado.

Buena entrada en La Rosaleda y que si no llegó a registrar una mejor fue por la lluvia, que se mantuvo durante todo el encuentro, si exceptuamos los quince minutos finales. Por fortuna el terreno, dentro de lo que cabía esperarse estuvo practicable para el fútbol.

No se esperaba que el Málaga se impusiera tan claramente en la primera parte y que a poco más de la media hora tuviese resuelto el partido. Pero si analizamos su rendimiento es más que razonable que así ocurriera. Total superioridad con juego bien apoyado en todas las líneas. Portero y defensa siempre seguros y en los medios Chuzo y Benítez rindieron magníficamente sin dejar respiro a los atacantes béticos para acercarse al área. Junto la veteranía de Pepillo y Cabrera y la posición atrasada de Martínez, los extremos Aragón y Otiñano se convirtieron en los eficaces pulsadores de todo el peligro que se creó sobre la meta sevillana.

A los diez minutos, el Málaga marcó el primer gol por mediación del volante Benítez, que empalmó desde fuera del área una pelota magnificament eservida por Chuzo. El balón llegó a la red por alto y por ángulo izquierdo de la puerta.

Continuó el once malaguista su juego rápido y con fuerza y en el minuto veinticuatro llegó el segundo en forma de penalty. Jugada entre Otiñano y Aragón y al penetrar éste en el área dispuesto a tirar, la pierna de Antón le enganchó haciéndole rodar por tierra. Arias ejecutó el castigo con fuerza y acierto.

Más tarde, llegó la expulsión del interior bético Frasco, que después de discutir con el árbitro y llevado de los nervios, hizo acto de agresión al árbitro, señor Pardo Hidalgo, dándole un golpe con la rodilla. El árbitro hubo de ser atendido por un masajista y tras un debate de varios minutos. Frasco abandonó el terreno de juego.

Reaccionó el Betis en la segunda parte y llegó a efectuar buen fútbol, con pases cortos y dominando el centro del campo, consiguiendo con ello que los malaguistas tomaran posiciones defensivas. Américo intervino en varios momentos con acierto. La mejor ocasión del Betis estuvo en los pies de Landa que tras un avance completo tiró fuerte y de cerca, pero Américo desvió el balón hacia el poste que tras el rechace al lado contrario pudo haber significado un gol para los sevillanos, pero Chuzo, muy oportuno, forzó un córner.

En esta segunda parte, el Málaga quedó también con diez jugadores, al lesionarse Otiñano que sufrió un tirón muscular por lo que hubo de ser retirado del campo en una camilla.

El Betis se empleó siempre con juego abierto y sólo tuvo un interior retrasado y quiso aprovechar el ligero bache que el Málaga tuvo, lanzándose al ataque. Pero los malaguista volvieron a crecerse y en el minuto treinta y cinco marcó el tercer tanto, producto de un centro de Vallejo y buen remate de cabeza de Pepillo que se interpuso entre el defensa Aparicio y el meta Campillo.

Gustaron del Betis los defensas Ríos y Antón; el volante Azcárate y los extremos Rogelio y Quino. También el delantero centro Landa. En el Málaga todo el conjunto, porque rindió con total regularidad, pero hay que apreciar la labor de Chuzo Benítez, los extremos Aragón y Otiñano y la seguridad del cuarteto defensivo.

No siempre es despedido un árbitro con aplausos y esta ocasión el señor Pardo Hidalgo lo mereció. Una labor casi perfecta por la autoridad con que dirigió el encuentro.

Alineaciones:

Real Betis: Campillo; Aparicio, Ríos, Antón; Grau, Azcárate; Quino, Frasco, Landa, Pallarés y Rogelio.

C. D. Málaga: Américo; Montero, Arias, Vallejo; Chuzo, Benítez; Aragón, Martínez, Pepillo, Cabrera y Otiñano.

HERNIA

Operada, reproducida o incipiente, necesita un tratamiento de Hernisán (Balmes, 104, Barcelona-8), la casa de más experiencia y de los inventos patentados más modernos. Seriedad garantizada por el prestigio de nuestros médicos.

Distribuye ahora, en exclusiva para España el genial invento "809 NYLON-FLEX", sin hierros, ni correajes, ni peso, ni molestias. Especialidades para ancianos. Contención y seguridad con un SUPER FLEXIBLE ADMINICULO HERNISAN. La competencia puede imitar sólo nuestros anuncios. ¡Confíe su seguridad y bienestar en HERNISAN!

Visitaremos en Granada, jueves, día 10 del cte., de 10 a 1. Consultorio del Dr. Francisco Tello, C/. Horno Espadero, 13 y 15. — En Málaga, miércoles, día 9, de 10 a 1. Consultorio del Dr. Luis Díaz Alvarez, Puerta del Mar, 5 y 7. Según sus prescripciones.

MERITORIO EMPATE DEL RECREATIVO EN CEUTA FRENTE AL IMPERIO (0-0)

EXTRAORDINARIAS ACTUACIONES DE FELIX Y BARACHINA

CEUTA, 7 (Especial para PATRIA). Poca historia ha tenido el partido disputado en el estadio Alfonso Murube entre el Imperio local y el Recreativo granadino. Muy poca historia, repetimos, porque el juego fue insulso y anodino, carente de los menores relieves que a jugadores de categoría nacional cabe exigirles. Por el contrario, el espectador ha estado siempre muy interesado en el desarrollo del juego porque la emoción de ver cómo los minutos transcurrían y ninguno de los equipos eran capaces de marcar, hacían indeciso el resultado hasta el minuto final. No hubo vencedores ni vencidos sencillamente porque las defensas se impusieron claramente a las vanguardias, especialmente la visitante que redondeó una actuación muy estimable.

Tuvo el Imperio numerosas ocasiones para inclinar la balanza a su favor, pero también los recreativistas prodigaron peligrosos contrataques en los que a

FELIX

punto estuvieron de dar mayor susto aún al bando de casa. Se desprende, por tanto, que el mayor dominio correspondió al equipo local, pero ya sabemos que esto no es suficiente para vencer sino que también se precisa la suficiente habilidad y número de aciertos para traducir en goles la superioridad en el juego. Partido emocionante, disputado, jugado con mucho coraje por sus veintidós protagonistas, que al término de los noventa minutos han quedado también emparejados en su clasificación, pues el Imperio tenía un positivo y el Recreativo un negativo. Al final, todos iguales.

Ha gustado mucho en Ceuta la labor defensiva del Recreativo, amparada por dos hombres de forma muy especial. Y al hablar así nos referimos al guardameta Félix que ha realizado intervenciones de verdadero mérito, siendo en suma, el principal artífice del empate que se llevan los blanquiazules. Junto al portero visitante, también cabe significar al corpulento central, Barrachina, una verdadera muralla para los torpes avances locales, casi siempre llevados por el centro donde el citado Barrachina, con el concurso de sus compañeros estuvo en coloso. En la delantera, Fernández, fue el hombre que más inquietó a los locales con sus correrías por el extremo izquierdo.

Del Imperio hay que significar el trabajo acertado de Pérez y Mena. Buen arbitraje del malagueño Garrido y pésimo estado del terreno de juego, debido a las últimas lluvias caídas sobre Ceuta.

Alineaciones:

IMPERIO: Fino; Nolete, Mena, Manolín; Pérez II, Borín; Ramírez, Torqui, Paz, Pérez I y Barranquero.

RECREATIVO: Félix; Santisteban, Barrachina, Prieto; Moreno - López, Espigares; Villalta, Bello, Gerardo, Ceballos y Fernández.

BARRACHINA

El Jaén venció al Atlético Malagueño por cuatro a uno

EL ENCUENTRO NO CARECIO DE INTERES

JAEN. (Especial para PATRIA, de nuestro corresponsal J. SANCHEZ).— El Real Jaén ha vencido al Atlético Malagueño por cuatro goles a uno.

El partido, que si no ha sido bueno técnicamente, tampoco ha carecido de interés, dejó en la mente del aficionado una incógnita: ¿Es real la recuperación del equipo local? Porque es lo cierto que aún no le hemos visto un partido completo. La calidad de alguno de sus hombres no es suficiente, notándose en el conjunto la falta de un determinado patrón de juego, ya que lo hace sin orden.

En la segunda parte hemos visto al Jaén actuar en su propio terreno al contrataque. Sólo dos delanteros —Haro y Conesa— para aprovechar lo que le podían servir el resto del equipo. Bien es cierto que el Malagueño apretaba, por lo que el Jaén con dos goles a su favor ya, y con la baja de Cardoso, con Potous lesionado, Reina tocado también, a los que se les uniría Pablito después, consideraba arriesgado exponerse a perder un partido teniendo en cuenta las características del contrario.

De todas formas somos de la opinión que goles son victorias y cuentan al final de la competición. Pero es la época de los resultados cortos, que, sin embargo, en esta ocasión se duplicaron los goles, después. Y si no se triplicaron fue por culpa del terreno, muy resbaladizo ya por las lluvias caídas.

Pero bien está ese cuatro al Malagueño y pésimo el uno encajado por el Real Jaén cuando faltaban escasos segundos para el final, lo que empaña su victoria.

El interés del partido estuvo en los goles, todos muy emocionantes. El primero llegó al sacar Potous una falta y rematar Conesa, rápido y contundente, a la red cuando iban 27 minutos de juego. Luego a los 32, Haro en postura difícil aprovecha un servicio de Conesa, para marcar el segundo.

A los 19 minutos de la otra parte, Cervera en situación de delantero centro, remata en la misma boca de meta, un servicio de Conesa, batiendo por tercera vez a Espejo. A los 43 minutos, penalty por falta a Cervera cuando se disponía a chutar. Lo lanza Conesa y repele el larguero; Potous remata y un defensa evita el gol despejando en la misma raya, pero con las manos. El nuevo máximo castigo es convertido definitivamente en gol por el mismo Conesa. Antes de pitar el final el señor Martínez Maldonado, cuya actuación fue desastrosa, el Malagueño marcó su gol a la salida de un córner que remató su interior izquierda Jorge.

Alineaciones:

At. Malagueño. — Espejo; Peláez, Berrocal, Delgado; Montiel, Monreal; Conejo, Morales, Quico, Jorge y José Mari.

Real Jaén. — Cardoso (Pedrosa); Nono, Carreño, Pablito; Cortizo, Reina; Haro, Ignacio, Conesa, Potous y Cervera.

PIÑERO

Tercera victoria consecutiva del Alhamar Lanjarón

VENCIO AL INTELHORCE, DE MALAGA, POR 50-16

Tercera victoria del Alhamar Lanjarón de baloncesto, en la Liga de Segunda División, lo cual es un éxito sin precedentes en la historia del baloncesto local, sobre todo si se tiene en cuenta que acaba de jugarse la tercera jornada. Este nuevo triunfo llegó a costa del Intelhorce, de Málaga, debutante en lides nacionales, que demostró poca entidad para un torneo de esta categoría. El tanteo fue de 50-16, que se explica por el estado de la cancha de cemento del estadio, peligrosa por la lluvia, hasta el extremo que parte del segundo tiempo hubo que jugarlo en la pista de ceniza, para evitar un grave contratiempo a algún jugador.

Mañana, ampliaremos sobre este encuentro, que pudo acabar con tanteo de escándalo, dada la gran superioridad del cinco granadino, que tiene grandes posibilidades de luchar con el Málaga C. F. por el primer puesto de la clasificación del grupo.

PIÑERO

EL BOLETO PREMIADO

Elche - At. Madrid	1
Zaragoza - Barcelona	2
Español - Valencia	1
Sevilla - At. Bilbao	x
Pontevedra - Córdoba	1
GRANADA - Coruña	1
Torrelavega - R. Sociedad	x
Osasuna - Santander	1
Langreo - Oviedo	2
Gijón - Valladolid	1
Burgos - Celta	1
Málaga - Betis	1
Cádiz - Murcia	2
Huelva - At. Ceuta	1

PROXIMA QUINIELA

Hércules - Las Palmas
Sabadell - Elche
Barcelona - Sevilla
Córdoba - Español
Coruña - Zaragoza
At. Madrid - Pontevedra
At. Bilbao - R. Madrid
Santander - C. Sotelo
Logroñés - Langreo
Oviedo - Ferrol
Betis - Europa
Murcia - Levante
Castellón - Mallorca
Constancia - Málaga

(Reservas)

Valladolid - Burgos
Badajoz - Huelva

ALMERIA, LIDER DESTACADO

La clasificación del Grupo XI de Tercera División ha dado un vuelco con la sanción al Melilla por alineación indebida de un jugador, en beneficio del Almería que se ha llevado los dos puntos del encuentro que ambos jugaron en el estadio Alvarez Claro, castigándose además a los melillenses con la pérdida de otros dos puntos, con lo que han bajado a los últimos lugares, y suponemos que habrán quedado moralmente destrozados para intentar ya cualquier empresa, pues verse privado de cuatro puntos es demasiado para reaccionar. Claro que el 5-0 que endosaron el domingo al Torremolinos, indica que piensan seguir luchando, lo cual comprobaremos el próximo domingo cuando visiten el estadio de Los Cármenes.

El Almería se ha destacado lo suficiente como para estar en cabeza algún tiempo, pues además del regalo, el domingo supo deshacerse de un difícil rival como el Linense. El Jaén salvó con holgura el escollo que suponía la visita del Atlético Malagueño al estadio de la Victoria, colocándose los jiennenses en tercera posición. Buena campaña la que está desarrollando el recién ascendido Estepona, ganador del hasta ahora líder Atlético Algeciras.

El único equipo que puntuó fuera fue el Recreativo, teniendo gran mérito esta igualada, pues el campo del Imperio no es demasiado propicio a los visitantes. El Adra parece haber bajado un poco en relación con sus primeras actuaciones, perdiendo el domingo en Linares por abultado tanteo. La Victoriana resolvió por la mínima su encuentro con el Iliturgi, lo que es un buen resultado para no caer en la cola.

PIÑERO

Concentrados los seleccionados para el equipo nacional aficionado

AQUI ESTA LA ALINEACION PREVISTA FRENTE AL EQUIPO FRANCES

MADRID, 7 (ALFIL). — Han quedado concentrados en un hotel de la capital los 16 jugadores aficionados de fútbol convocados por la Real Federación Española, con vistas al partido del próximo jueves contra Francia.

Este partido es correspondiente a la Copa de Europa para selecciones nacionales amateurs.

El partido se jugará por la tarde en el estadio de Vallecas, del Rayo.

La alineación prevista para hacer frente al equipo francés es la siguiente: Mendieta; Escudero, Hernández, García Corral; Alvarez, González; Reixach, Nebot, Aparicio, De Diego y Felines.

En caso de que prosiga el régime actual de lluvias, con la consiguiente pesadez del terreno de juego, Felines sería sustituido por Reixach, mientras que en el extremo derecho saldría Costas Bermúdez.

El delantero centro Aparicio ha regresado de El Ferrol aquejado de anginas, pero se confía en su completo restablecimiento para el jueves próximo.

Mañana por la tarde, el equipo antes citado —salvo Aparicio—, al que se dará descanso— se entrenará en el campo de tierra del estadio de Vallecas, con el fin de no estropear el césped del mismo. La preparación consistirá en un partido de breve duración —de media hora— en el que el conjunto "probable" se enfrentará a otro compuesto por los reservas, con refuerzos del Atlético de Madrid.

"Confío en la victoria de mis muchachos", ha manifestado a un redactor "Alfil", don Víctor Martínez, seleccionador nacional de aficionados, que agregó: "El estado del campo, de proseguir las lluvias, es factor muy importante en el resultado. Un terreno enfangado favorece mucho al equipo que no tiene que construir y que se limita a defenderse.

Esto no quiere decir que vea un encuentro difícil. Lo normal es una victoria para nuestros colores".

"DEPORTISTA DEL AÑO"

LONDRES, 7 (ALFIL). — Bobby Moore, el capitán, así como su equipo ganador de la Copa del Mundo de fútbol en Inglaterra, han sido galardonados con el premio "el deportista del año", establecido por la Asociación de escritores deportivos británica.

Es la primera vez en el curso de veinte años, que dicha Asociación ha dejado de conceder el premio a un jugador por separado, al hacerlo esta vez conjuntamente al capitán y al equipo.

CONDENA DE LA FEDERACION INGLESA

LONDRES, 7 (ALFIL). — El juego sucio por parte de los jugadores y las canciones de mal tono por parte de los aficionados son condenadas hoy en el "Boletín Oficial" de la Asociación inglesa de fútbol.

En un editorial sin firma, el "Boletín" dice que se han experimentado pocas mejoras en los dos primeros meses de la presente temporada y advierte:

"El Comité disciplinario continuará imponiendo fuertes sanciones a los jugadores que sean expulsados y no puede esperarse clemencia a los que practiquen una conducta violenta".

Después el editorial, comenta la "mala conducta" de algunos aficionados, sobre lo que añade:

"Quizás los incidentes más insidiosos sobre el particular sea la asquerosa práctica por parte de un grupo de espectadores, cuando entonan canciones obscenas".

El "Boletín" agrega: respaldamos por completo el sistema —puesto en práctica ya en una ciudad— de obligar a los aficionados que se desmanden en los campos de fútbol de presentarse cada sábado durante un año en la estación de la Policía local con lo que se impediría volver a mostrar sus malos modos en el fútbol".

"El fútbol asociación es un deporte de hombres" dice el editorial. "Es un deporte duro, pero también deportivo. El acaloramiento natural de los partidarios nunca puede conducir al gamberrismo".

España pierde por tres puntos a cero, en la Olimpíada de ajedrez

LA HABANA, 7 (ALFIL). — España pierde por tres puntos a cero, frente al equipo de los Estados Unidos en la Olimpíada mundial del ajedrez que se viene celebrando en esta capital. Bobby Fisher, venció a Pomar; Benko a Antonio Medina y Addison, a Ricardo Calvo. La partida Rossolino - Pérez, ha sido aplazada.

VAN TREINTA Y TRES BOLETOS MAXIMOS ACERTANTES

MADRID, 7 (ALFIL). — Al término de la segunda jornada de escrutinio y a falta de la de mañana, martes, van escrutados treinta y tres boletos con acierto pleno.

De trece resultados han aparecido 932 boletos y de doce nada menos que 10.244.

MULTA A VAN LOOY

COURTRAI (Bélgica), 7 (ALFIL). — Quinientos veinte francos belgas u ocho días de prisión es el castigo que se le ha impuesto al corredor ciclista Rik Van Looy, así como a Blocklandt y Swerts, por no haber consentido ser analizados por el control anti-doping, después de la carrera celebrada el pasado mes de marzo.

La prueba se realizó entre las ciudades de Beke - Amberes - Harel - Beke, el día 27 del citado mes.

GANARON MAS DE UN MILLON DE PESETAS EN LAS QUINIELAS

Una peña de ocho amigos, empleados en la empresa «Agromán», en Venta de Baños (Palencia), han conseguido el primer día que realizaban una quiniela conjuntamente, premios por valor de 1.371.094 pesetas, ya que acertaron una quiniela de 13 resultados, tres con 12 y otras tres con 11. Solamente les falló el acierto del partido Murcia-Europa, que a su juicio es el único que hicieron con lógica. Los afortunados quinielistas son: Arturo Sánchez, José Rapado Lázaro, Joaquín Martín Fernández de Guardo, Laureano Suaje Sanadrián, Justiciano Rabanal Martín, Porfirio Cuesta Gómez y Jesús Torre Coote y Jesús García Lema. — (Foto EUROPA PRESS)