PATRIA

Depósito legal: GR-3-1958

GRANADA, miércoles, 30 de agosto de 1967

AÑO XXXII - NUM. 10.018

Director: Eduardo Molina Fajardo

3,00 pesetas

Oficinas, Redacción y Talleres: Oficios, 10. — Teléfonos: 222593 -- 222595 -- Prensa y Radio del Movimiento. Avenida del Generalísimo, 142. Madrid

FRANCO EMBARCO EN EL "AZOR"

LA CORUÑA, 29. (PYRESA). — Su Excelencia el Jefe del Estado y señora han dado por finalizada su estancia veraniega en el Pazo de Meirás. Esta mañana han embarcado en el yate "Azor", surto en el puerto de Sada, haciéndose a la mar. (En la fotografía, de Europa Press, el Caudillo y su esposa contemplan algunas de las piezas del tesoro de la Virgen de la Pastoriza, expuestas en la sacristía del santuario).

HOY, VOTACION DE LOS «VEINTICUATRO»

DUELO VERBAL SOBRE GIBRALTAR

Piniés replicó a lord Caradon al presentar éste la resolución británica

TODO EL BLOQUE ARABE ACORDO VOTAR A FAVOR DE ESPAÑA

NACIONES UNIDAS, 29. (Crónica del corresponsal interino de PYRESA, por telex).—Esta tarde se produjo un duelo verbal entre el ministro español, don Jaime de Piniés, y el británico, lord Caradon, en el seno de la "Comisión de los 24", que continuó el debate sobre la cuestión de Gibraltar.

Lord Caradon presentó formalmente la resolución británica que fundamentalmente pide que se interrumpa la consideración del problema hasta después de celebrarse el referéndum, convocado unilateralmente por el Gobierno de Londres para el 10 de septiembre.

El delegado del Reino Unido hizo una corta exposición en la presentación de la resolución, subrayando el punto. "Es preciso —dijo— conocer el sentimiento de los gibraltareños y no descuidar sus intereses".

Terminada la intervención británica, pidió inmediatamente la palabra el ministro español para recordar que España jamás olvidó los intereses de la población del Peñón, sino que por el contrario ha ofrecido un estatuto para garantizarlos.

Recordó también la arbitrariedad con que se han confeccionado los Registros de los electores, eliminando ya no sólo a los millares de trabajadores españoles, sino también a gibraltareños que el gobernador considera desleales a la Corona británica.

Señaló igualmente Piniés el ambiente en que va a celebrarse el referéndum: coincidiendo con unas maniobras aeronavales británicas. Ambiente que no armoniza con una consulta de esa naturaleza, sino que en cierta forma constituye motivo de presión o de coacción.

Los británicos hicieron ayer pública su resolución, pero tenían que presentarla oralmente ante la "Comisión", que es lo que hizo lord Caradon.

SIRIA Y MALI APOYAN A ESPAÑA

También contestó a lord Caradon el delegado sirio, Rafic Jouejaty, rebatiendo sus asertos y reiterando los argumentos que presentó en su exposición general.

Habló después el delegado de Mali, Yaya Diakite, apoyando la sólida argumentación española y adhiriéndose a lo que los demás oradores —el Iraq, Siria, Venezuela, Uruguay y Chile— han ex-

(Pasa a la pág. segunda)

Denegado un permiso de vuelo sobre España

Lo solicitó Noruega para un avión militar en ruta hacia Gibraltar

Transportaba material con destino a unas maniobras de la OTAN

MADRID, 29. (PYRESA).—El Gobierno español ha negado la autorización para que un avión militar noruego sobrevuele España en ruta a Gibraltar, transportando efectivos que deberían tomar parte el próximo 9 de septiembre, en unas maniobras navales de la NATO.

La Embajada de Noruega en Madrid solicitó el correspondiente permiso de sobrevuelo del ministerio de Asuntos Exteriores. Este, al comunicar la respuesta negativa, ha recordado al Gobierno noruego la decisión española de enero del pasado año de no conceder facilidades a los aviones al servicio de la NATO —Organización a la que España no pertenece—, que pretendan utilizar el aeródromo gibraltareño situado en territorio español usurpado.

BASE MARITIMA ESPAÑOLA EN UNA ISLA PERUANA

LIMA, 29. (EFE). — El diario oficial "El Peruano" publica hoy un proyecto de construcción de una base marítimo-pesquero en la Isla de Lobos de Afuera por la empresa bilbaína "Tecnaval", miembro integrante de la "Tecniberia".

El presupuesto total es de 1.200 millones de pesetas y se prevé en cinco años la duración de las obras, según consigna en su último número el boletín del Instituto nacional de Planificación.

COMENZO LA "CUMBRE" DE JARTUM

ASISTEN OCHO JEFES DE ESTADO ARABES

Nasser no quiso subir al automóvil del rey Faisal

JARTUM, 29 (EFE-REUTER). Se ha inaugurado esta noche la primera conferencia árabe en la «cumbre» desde la guerra del Oriente Medio, de junio último (la cuarta «cumbre» árabe). Fue inaugurada por el presidente sudanés, Ismail El Azhari, quien fue elegido presidente de la conferencia.

Han estado ausentes dos dirigentes árabes de categoría: el presidente Boumedian, de Argelia, y el de Siria Nuredín El Atassi. Faltaban asimismo los de los moderados, el rey Hassan II de Marruecos; el presidente tunecino, Habib Burgiba; y el rey Idris de Libia, quien han enviado representantes.

La finalidad que persigue esta conferencia es borrar las huellas de la «agresión sionista» y determinar el papel de los países árabes en un frente unido en los campos militar, diplomático y económico.

Los observadores estiman esta noche que la disposición de los ánimos tendrá a eliminar algunas de las diferencias surgidas dentro de la unidad árabe, que se ha debilitado un tanto en la guerra frente a Israel.

Antes de inaugurarse la conferencia, los ministros árabes de Asuntos Exteriores habían ya adoptado una serie de recomendaciones tales como:

Primera. — Unificar la acción política, militar y económica, al objeto de obligar a Israel a retirar sus tropas de los territorios ocupados.

Segunda. — Liquidar todas las bases extranjeras en territorio árabe.

Tercera. — Coordinar los esfuerzos árabes en los campos internacional y político.

También se espera que, en el curso de la conferencia, algunos Estados árabes aboguen en pro de continuar el boicot petrolífero contra Gran Bretaña y Estados Unidos.

Los países representados en esta «cumbre» árabe de Jartum son los siguientes: Argelia, Iraq, Jordania, Kuwait, Líbano, Libia, Marruecos, Arabia Saudita, Sudán, Siria, Túnez, La RAU y la República del Yemen. Ocho países están representados por sus respectivos jefes de Estado. Los últimos en llegar fueron el rey Faisal, de Arabia Saudita, y el presidente de la RAU, Gamal Abdel Nasser. Este último llegó unos minutos antes de su viejo

(Pasa a la pág. segunda)

EL MINISTRO DE LA VIVIENDA, EN ALMUÑECAR

ALMUÑECAR, 29. (De nuestro corresponsal). — Ha llegado a Almuñécar el ministro de la Vivienda, don José María Martínez y Sánchez Arjona, acompañado de su distinguida esposa, marquesa de Paterna del Campo. El señor Martínez Sánchez-Arjona pasará en esta ciudad una temporada de descanso para atender a su total restablecimiento, tras la delicada intervención quirúrgica a que fue sometido recientemente, en Madrid. Las autoridades locales y personalidades residentes en Almuñécar acudieron a cumplimentar al ministro de la Vivienda tan pronto conocieron su llegada, interesándose especialmente por el estado de salud del señor Martínez Sánchez-Arjona.

SORTEO DE COMPROMISARIOS DEL GRANADA

Ayer se celebró en el club Granada el sorteo de compromisarios que han de constituir la Asamblea general de socios, el próximo día 15 de septiembre, para elegir nuevo presidente de la entidad. El acto fue presidido por el señor Lamas, secretario general de la Federación Andaluza, sin que hubiera gran concurrencia de aficionados, que aún no han reaccionado, al parecer, de los reveses deportivos sufridos por el equipo en la pasada campaña. Estos días se espera la presentación de candidaturas a la presidencia, siendo ya firmes los señores Rivas Gálvez y Gómez Alvarez, que ayer mantuvieron un cordial diálogo con el señor Lamas. (Información, en páginas deportivas). — (Foto Ferrer)

Nuevos artículos en las

GRANDES REBAJAS

LA Santa Cruz

ZACATIN, 43

DUELO VERBAL SOBRE GIBRALTAR

(Viene de la pág. primera)

presado hasta ahora a favor de la desautorización del referéndum y de la continuación de las negociaciones bilaterales hispano-británicas para la descolonización de la última colonia en Europa.

A las seis de la tarde, hora de Nueva York, continuaba la sesión, por lo que se estima que las votaciones no se verificarán hasta mañana.

Por otra parte, dentro del grupo militante contrario a la postura británica existen criterios favorables a la enmienda —en cuanto a la forma— de la resolución patrocinada por el Iraq, Uruguay y Chile, con el fin de conseguir el mayor número de votos a favor de la misma y el menor número de abstenciones. Los copatrocinadores declararon que bajo ningún concepto permitirán cambios de fondo para conseguir uno o dos votos más. Obviamente, esta cuestión de las enmiendas podría retardar la votación sobre la resolución a favor de la actitud de España.

EL GRUPO ARABE APOYA LA POSTURA ESPAÑOLA

NACIONES UNIDAS, 29. (EFE).—Los miembros de las trece Delegaciones que integran el bloque árabe, reunidos informalmente esta mañana, acordaron apoyar la postura española sobre Gibraltar e intervenir cerca de los miembros afroasiáticos del "Comité de los 24" para que adopten una postura favorable al proyecto de resolución presentado ayer por Iraq, Uruguay y Chile.

INGLATERRA PRESENTA SU RESOLUCION

NACIONES UNIDAS, 29. (EFE).—Inglaterra presentó hoy, por mediación de su representante permanente en las Naciones Unidas, su proyecto de resolución relativo a Gibraltar, que había circulado anteriormente por los países miembros al iniciarse la sesión de hoy en el "Comité Especial de los 24".

El embajador Caradon repitió hoy los argumentos de días anteriores sostenidos por su Delegación, para justificar el referéndum unilateral organizado por Gran Bretaña en Gibraltar, alegando el interés "nacionalista" sin duda que animaba a su país a estar cerca de Gibraltar y tratar de salvaguardar los intereses de la población de aquel territorio. Hizo también algunas alusiones a la necesidad de enviar el tema al Tribunal Internacional de Justicia.

REPLICA DE PINIES

El delegado español, señor Piniés, haciendo uso del derecho de réplica, contestó uno a uno los puntos equivocados del representante británico, afirmando en primer lugar que España no ha negado nunca la posibilidad de que se oiga al pueblo de Gibraltar y tener en cuenta sus intereses. A este respecto recordó la presencia hace cuatro años de peticionarios de la plaza ante el Comité, entre los que se encontraba el antiguo alcalde, señor Hasan, que fue elevado al rango de "primer ministro" y que los ingleses en sus negociaciones del año pasado propusieron rebajarlo de categoría.

"Inglaterra desea —continuó el señor Piniés—, congelar la cuestión de Gibraltar, sometiéndola al Tribunal Internacional de Justicia de La Haya, ignorando que no es una cuestión de soberanía lo que se debate en el tema. ¡Bueno andaría el mundo si cada caso de descolonización de las Naciones Unidas fuera enviado al citado Tribunal, cuyo criterio de descolonización no siempre fue compartido por este Comité!", recalcó el delegado español.

Seguidamente, Jaime de Piniés leyó a los miembros del Comité la noticia de los proyectos británicos de maniobras navales militares en el Atlántico, y señaló, como por una extraña casualidad el puesto de mando de tales maniobras se había instalado en Gibraltar y el relevo de las fuerzas se realizaría en dicha plaza el próximo día 10 de septiembre, fecha de la celebración del referéndum. "Una curiosa forma de consultar libremente a la población de un territorio", afirmó irónicamente el representante español. También leyó a los miembros del Comité un telegrama enviado por su Gobierno, en el que se le notificaba la negativa de autorización dada por España a un avión militar noruego para transportar material para maniobras de la NATO, a la que España no pertenece.

DISCURSO DEL DELEGADO DE MALI

Después de la anterior intervención, el delegado de la República de Malí dejó sentado en un discurso que la obligación del Comité Especial, en este caso, es la de una integra responsabilidad.

«No se han hecho progresos —expresó— por la vía de la negociación. La resolución 2231 está bien clara. Mi Delegación considera la decisión de Gran Bretaña que tiende a denunciar estas negociaciones como una maniobra para que se puedan tomar otras iniciativas: entre ellas, la del referéndum.

Recordó a continuación el delegado de Malí la negativa inglesa a autorizar que Misiones visitadoras de la ONU se informaran en territorios bajo su administración y los comparó con el deseo de que ahora la ONU le envie observadores al referéndum, cuyos resultados es ya conocido de antemano por la misma potencia administradora. Gran Bretaña —afirmó— no puede convocar un referéndum unilateral contra el sentimiento de este Comité.

Por último, el representante de la República de Malí afirmó el deseo británico de conservar una base militar, que al igual que la de Suez en otros tiempos suponía un peligro para los países en vías de desarrollo que no cuenta con armamento de tipo nuclear. Tras recordar los casos y las promesas de consultas hechas en Aden y Rhodesia, el delegado de Malí terminó su discurso diciendo que apoyaba la resolución presentada por los tres países: Iraq, Chile y Uruguay y especialmente su párrafo segundo.

INTERVENCION SIRIA

El último orador de la tarde fue el representante de Siria, señor Jouejati, quien comenzó afirmando que aprobará el proyecto presentado.

El delegado sirio manifetsó más adelante que los dos elementos del proceso: negociacón y consulta, no habían sido emprendidos por el Reino Unido y que el proyecto que él apoyaba era sólo un mínimo, ya que la potencia administradora no ha hecho caso de ninguna recomendación de la ONU en materia de descolonización ni ha cumplido ninguna de sus resoluciones en su letra y espíritu.

TESIS RUSA

Al término de la intervención siria, pidió la palabra el representante de la Unión Soviética, quien abordó el tema de Gibraltar en su aspecto de base militar. Sostuvo la tesis más contraria a Inglaterra que a España, de que mientras no se desmantele la base militar y no se desmilitarice la zona no podrá hablarse de descolonización. Después de afirmar que la base es un bastión de las fuerzas imperialistas, el representante ruso dijo que España había ofrecido en sus propuestas de 18 de mayo de 1966 la base militar a Inglaterra. Seguidamente, calificó de «vacías» las palabras pronunciadas por el representante inglés, de tener siempre en consideración los deseos de los pueblos, recordando a este respecto los casos de Rhodesia y Aden. ¿Cómo va a tener un pueblo —afirmó— derecho a su autodeterminación en condiciones de ocupación militar?».

INFORME ESPAÑOL

El delegado español volvió a solicitar la palabra en su derecho de réplica, para informar al delegado soviético que por parte de España, y una vez que se terminaran los intereses militares británicos en la base, no se pondría obstáculo al desmantelamiento de la misma. A este efecto, afirmó el señor Piniés que en las propuestas de 14 de diciembre de 1966, llevadas al Reino Unido por España, no costaba para nada la base militar de Gibraltar, y que el 7 de junio pasado su país había pedido formalmentela la cesación de la utilización militar del aeropuerto del itsmo y la utilización conjunta, sólo como aeródromo civil, y que esto fue rechazado por Gran Bretaña. «Nosotros —terminó su réplica el ministro plenipontenciario español—, deseamos en todo momento separar los intereses militares de los intereses de la población».

REPLICA INGLESA

El representante del Reino Unido hizo uso también de su derecho de réplica, para contestar al representante español y al de la República de Malí. Dijo lord Caradon que los ejercicios navales de su país y de la NATO tienen lugar habitualmente en aguas mediterráneas y atlánticas y que «quizás estuvieran desconectadas las maniobras con el referéndum». Respecto a los que deben votar, afirmó que creía que sólo los residentes permanentes tenían derecho al sufragio y que no era cierto que Inglaterra se hubiera negado a que obreros españoles pernoctaran en Gibraltar. El embajador inglés contestaba así a la afirmación anterior del señor Piniés de que durante la segunda guerra mundial y mientras los residentes de la colonia eran evacuados, los trabajadores españoles siguieron trabajando para Inglaterra, pero que desde hacía doscientos sesenta años no habían sido considerados como residentes y que además había una ley inglesa de 1885 que lo prohibía.

El embajador inglés terminó su discurso diciendo que la Gran Bretaña no desea aferrarse a ninguno de sus antiguos territorios, contestando al discurso del representante de Malí y explicando la postura del Reino Unido en relación con Rhodesia.

Estas últimas palabras de lord Caradon motivaron una intervención del propio presidente del «Comité de los 24», John Malecela, quien criticó duramente la postura colonial de la Gran Bretaña.

CONTESTACION ESPAÑOLA

De nuevo el señor Piniés tomó la palabra para contestar al embajador inglés a su negativa de que Inglaterra se hubiera negado a que obreros españoles pernoctaran en el Peñón, diciendo que únicamente pasaban la noche en Gibraltar los servidores domésticos y las hermanas religiosas que atendían a los hospitales.

La sesión del Comité fue aplazada a las 23,00, después de que el delegado de Chile ,embajador Piñera, afirmó que los países coautores de la resolución presentada por Iraq deseaban iniciar nuevas consultas, de las que posiblemente saldría una revisión del anterior proyecto.

El Comité no pudo oir por falta de tiempo al peticionario de Honduras Británica, cuya intervención estaba prevista para esta tarde y que quedó aplazada.

El Vietcong voló ocho puentes en un sólo día

Observadores chinos, a las elecciones presidenciales de Vietnam del Sur

SAIGON, 29. (EFE). — En el curso de las últimas 24 horas ocho puentes fuertemente custodiados por "marines" norteamericanos, que unían entre sí diversas instalaciones militares de la base de Da-Nang, han sido, destruidos por comandos del Vietcong.

Estos puentes se encuentran en la carretera número uno por la cual son conducidos importantes aprovisionamientos para las tropas que se encuentran en zonas de operaciones. Los ataques han sido realizados mediante un nuevo procedimiento guerrillero, mientras los especialistas en cargas, colocaban la dinamita en las bases de los puentes, otros guerrilleros atacaban a los centinelas norteamericanos con fuego de mortero.

OBSERVADORES CHINOS

TAIPEH, 29. (EFE). — Un misión de la República china, integrada por cuatro funcionarios, marchará a Saigón, el día 1 de septiembre para seguir como observadores las elecciones presidenciales del Vietnam del Sur que se celebrarán el día 3.

Presidirá la misión un asesor del ministro de Asuntos Exteriores y después de las elecciones visitará otros lugares del Vietnam del Sur.

CHINA, BASE NORDVIETNAMITA

WASHINGTON, 29. (EFE). — Dos terceras partes de los setenta aviones "Migs" de Vietnam del Norte se encuentran normalmente en territorio de China comunista, ha declarado hoy un portavoz del departamento de Estado.

Dicho portavoz, Carl Bartch, dijo, sin embargo, que no podía confirmar o negar que esos aviones actúen partiendo de bases militares chinas. "Continúan operando directamente desde las bases nordvietnamitas", añadió.

Las explicaciones de Bartch a las reiteradas preguntas de los informadores no bastan para deducir que los aviones nordvietnamitas actúen a partir de las bases chinas, se refugien allí directamente después de enfrentarse a los bombarderos norteamericanos o retornen primero a sus bases en Vietnam del Norte.

Bartch añadió que Hanoi entrena en China parte de sus pilotos y envia el resto de sus "Migs" rusos a China comunista para reparaciones.

PROTESTAS ANTE LA CASA BLANCA

WASHINGTON, 29. (EFE). — La Casa Blanca ha sido esta tarde escenario de una doble manifestación contra el aumento de los impuestos y la guerra de Vietnam.

Mientras en la acera de la Casa Blanca un centenar de empleados de Correos ostentaban sus pancartas, pidiendo "justicia y no paternalismo", al otro lado de la calle un grupo de mujeres protestaba contra los bombardeos de Vietnam sobre objetivos civiles.

Los empleados de Correos, a los que se concedió recientemente un aumento del cuatro y medio por ciento en su salario, comparaban esta cifra en sus pancartas con el anunciado aumento del diez por ciento en los impuestos personales.

El mayor pozo petrolífero del mundo, descubierto en Libia

TRIPOLI, 29. (EFE?REUTER). — El pozo petrolífero de mayor producción del mundo ha sido descubierto en Libia, según ha anunciado hoy la agencia libia de Prensa en esta capital.

Según la citada fuente informativa el petróleo fluye en dicho pozo en una jroporción de 53.000 barriles por día.

Escaramuza entre diplomáticos chinos y policías ingleses

ENCUENTRO CALLEJERO EN LA PARTE TRASERA DE LA LEGACION DE PEKIN EN LONDRES

LA EMBAJADA SOVIETICA EN CHINA, RODEADA POR "GUARDIAS ROJOS" Y BLOQUEADA POR MANIFESTANTES

LONDRES, 29. (Del corresponsal de "Pyresa", ANTONIO CASTRO).—Armados con garrotes, hachas y pistolas, veinticinco diplomáticos chinos se han lanzado esta tarde contra la Policía británica. Querían vengar los insultos lanzados por uno de los guardias contra el presidente Mao, y el encuentro terminó con ventaja para los hombres amarillos: tres chinos ingresados en el hospital, por tres guardias y un fotógrafo que siguieron el mismo camino.

"Un grupo de policías, ayudado de gentes desarrapadas, atacó a los miembros de nuestra Legación —dijo un portavoz chino— y lanzó insultos contra nuestro amado presidente Mao".

El jefe de la Legación china en Londres se dirigió más tarde al Foreign Office para presentar una enérgica nota de protesta contra "el asalto padecido por nuestra Legación". La nota ha sido rechazada.

GUERRA DE NERVIOS

Desde que fue asaltada la Legación británica en Pekín, el edificio de la Legación china en Londres está vigilado por la Policía, y los diplomáticos chinos prohibido alejarse más de ocho kilómetros del centro de la ciudad. Con esta política de rehenes, el Foreign Office trata de proteger la vida de sus representantes en Pekín, donde el jefe de la Misión, Donald Hopson, trata por todos los medios de que le sea autorizado evacuar mujeres y niños, con resultado negativo hasta ahora.

Cada vez que un diplomático chino abandona el edificio de Portland Place, un policía británico sale detrás de él y lo sigue incluso hasta los urinarios. No es, pues, extraño, que esta plaza se haya convertido en punto de reunión para los curiosos. Con un poco de paciencia siempre sucederá algo que justifique la espera. El número más frecuente es el de las canciones: cuatro o cinco chinos salen con sus libros rojos, se plantan en la puerta y comienzan a cantar pensamientos de Mao, luego gritan varias veces: "¡Abajo el imperialismo británico!" y vuelven a meterse dentro.

Como la Policía mantiene un cordón que impide acercarse a la puerta, los ingleses han inventado el truco de las cartas. "Voy a entregar esta carta", dice alguno de ellos, y la Policía le abre camino inmediatamente. Nadie responde a las llamadas, pero la expectación regocija y el improvisado cartero acaba siempre en cuclillas, deslizando su mensaje por debajo de la puerta.

Pero hasta una guerra de nervios puede resultar peligrosa, como se demostró en la batalla de esta tarde.

"SALIAN COMO SALVAJES"

La batalla tuvo más espectadores que protagonistas. Una multitud de curiosos se mantuvo prudentemente alejada, y hasta que llegaron varios coches de la Policía, a quien tocaba correr era a los guardias. En adelante, los ingleses podrán poner en duda la habilidad diplomática de los hombres de Mao, pero creo que después del espectáculo de esta tarde, nadie duda de que son gente decidida para la lucha y que saben pelear. No vacilan en sacudir garrotazos, y los malinetes que trazaban con las hachas ponían el vello de punta.

"Salían como salvajes" —dice uno de los espectadores, que todavía se hace cruces pensando qué hubiera sucedido si los amarillos comienzan a disp...

Esta noche, más de un centen... policías rodea el edificio de la L... ción china en Londres.

PELEAS CALLEJERAS

LONDRES, 29. (EFE). — F... narios chinos con bastones de ... bol y policías británicos con p... se enfrentaron este mediodía ... parte trasera de la Legación ... cuando estalló una bronca al ... girse al edificio el coche que tr... encargado de Negocios, Shen ...

El encargado de Negocios regr... del Foreign Office, donde había ... sentado una protesta por la palia... dice se había dado a un funcionar... su Misión, en otra pelea que habí... nido lugar horas antes, entre ... británicos, funcionarios chinos y ... cías.

Un alto funcionario del Foreign ... fice, que recibió a Shen Ping, ... que si creía que se iba a tomar ... rio su protesta, según dijo un port... del ministerio.

El funcionario recordó a Shen P... "La Misión británica en Pekín ha ... quemada, la residencia del encar... de Negocios desvalijada y miembros ... nuestra Misión auténticamente gol... dos".

Los hechos alegados por Shen P... fueron negados por el funcionario.

Otros informes dicen que uno de ... funcionarios chinos tenía una ... sangrante en la cara, después de ... primera pelea. Un policía fue lle... al hospital, con una herida en el ... cho.

En la segunda pelea, algunos ... gos dicen haber visto a un chino ... diendo un hacha.

NUEVOS INCIDENTES EN HONG KONG

HONG KONG, 29. (EFE-REUTER). — La Policía hizo hoy disp... ros para disolver a unas 600 perso... nas que se habían concentrado ... Kowloon después de un día de reg... tros en los centros izquierdistas ... la colonia británica.

Una bomba de fabricación ca... fue lanzada contra los policías cu... se acercaban a la multitud, que ... escritos frases y colocado carteles ... versivos .La bomba no ocasionó ... mas y se ignora si los disparos ... Policía ocasionaron bajas.

La Policía y los soldados brit... continuaron sus investigaciones ... contrarrestar la ola de terrorism... diante explosiones de bombas q... los últimos nueve días han ... cuatro vidas.

El objetivo principal de la P... fue hoy las chabolas esparcidas ... ladera de la montaña y procedie... la detención de once personas y ... saron una bomba, pólvora negra, ... artefactos de relojería para utili... con explosivos y productos quí... que se supone se utilizan para ... bricación de explosivos.

LA EMBAJADA RUSA RODEADA POR "GUARDIAS ROJOS"

BELGRADO, 29. (EFE-UPI). — ... "guardias rojos" se han manifes... nuevamente hoy ante la Embajada ... viética en Pekín, según informa ... rresponsal en la capital china ... agencia yugoslava de Prensa, ... jung".

Según la misma agencia, los "... dias rojos" instalaron altavoces ... no a la Embajada y comenzaron ... cer uso de ellos para pronunciar ... gans" antisoviéticos.

Las entradas principales del ed... diplomático ruso fueron bloqueadas ... los manifestantes. "El motivo inm... to de la manifestación de hoy —... ye la agencia— no se conoce todav...

EJECUCION DE DOS ANTIMAOISTAS

MANILA, 29. (EFE).—Dos "elem... contrarrevolucionarios" anti-ma... han sido ejecutados al finalizar el ... ceso público que les siguió en Sh... ante una audiencia de diez mil ... nas. Los pormenores de la "justi... vía rápida" (como la han den... los comunistas chinos) fueron ... dos, en directo, por la televisión ... noticias llegadas de Hong Kong.

COMENZO LA "CUMBRE" DE JARTUM

(Viene de la pág. primera)

enemigo saudita, con el que no quiso subir al automóvil para trasladarse al centro de la capital, sino que prefirió ir solo, sin esperar a Faisal. Esta renuncia provocó algunos comentarios en diversos medios.

Mañana, por la mañana, proseguirán las sesiones de la conferencia, en la que se prevé que, por lo menos, se eliminen algunas diferencias dentro del mundo árabe.

MENSAJES DE TITO

BELGRADO, 29 (Crónica por RAY MOSELAY, EFE-UPI). — El presidente Tito, de Yugoslavia, ha enviado mensajes a los dirigentes de los Estados Unidos, Unión Soviética, Francia y otros países exponiéndoles sus planes para el establecimiento de la paz en el Oriente Medio, según se ha sabido hoy en esta capital.

Koca Popovic, ex-vicepresidente y ministro de Asuntos Exteriores que es uno de los principales asesores de Tito, marchó a París, por vía aérea, llevando el mensaje que entregará al presidente De Gaulle.

En Belgrado no hay confirmación de las noticias de París de que Tito pedía a De Gaulle que haga de mediador para un arreglo entre los árabes e israelíes. La noticia ha sido recibida con algún excepticismo en los círculos diplomáticos de esta capital.

EL SHAH APOYA LA CAUSA ARABE

AMMAN, 29 (EFE). — En un mensaje dirigido al jefe Abdullah, Gran Cadí de Jordania, el shah Mohamed Reza Pahlevi, del Irán expresa su apoyo a la postura árabe y denuncia la agresión israelí, según informa la agencia de información Oriente Medio.

El soberano iraní pone de manifiesto también la necesidad de la retirada de las tropas israelíes de los territorios ocupados y se opone al cambio de estatutos de la ciudad vieja de Jerusalén determinado por Israel.

Convocadas elecciones ... procuradores en Cortes ... representantes de la Administración local

MADRID, 29. (CIFRA). — Se ... vocan elecciones para la des... ción de procuradores en Cortes ... presentantes de la Administración ... Local, por un decreto del minist... de la Gobernación, que el ... tín Oficia del Estado» publicará ... ñana.

PRIMICIAS DE UNA NUEVA ETAPA POLITICA

YA han sido convocadas las elecciones a procuradores en Cortes y consejeros nacionales del Movimiento. Así, desde el 25 de septiembre al 21 de octubre, los españoles vamos a protagonizar uno de los momentos estelares de nuestra democracia orgánica, con vistas a la próxima legislatura que va a constituirse en suma y vértice de todo el esfuerzo, de todo el considerable esfuerzo político que ha sido realizado, plasmado en leyes capitales durante el último año.

Cuando el verano finalice una altísima orquestación política espera a los españoles. Cortes y Consejo Nacional del Movimiento, supremos argumentos de nuestra democracia, abrirán sus puertas a unos centenares de hombres y mujeres —no olvidemos la alta novedad de la Representación Familiar— que van a ser quienes inicien, en nombre del pueblo que los ha elegido, una etapa política cuya más cardinal característica es su amplia, total representación pública en los altos organismos legislativos.

Hasta hace bien poco nuestro sistema representativo quedaba incompleto. Si bien los Municipios, los Sindicatos, las Corporaciones públicas venían actuando según el carácter democrático del Régimen, faltaba la Representación Familiar para completar y perfeccionar el sistema. La ley que prevé el acceso de la familia a la representación pública completa la instrumentación, la arquitectura de unos ordenamientos políticos que el Movimiento trajo como solución original y ciertamente efectiva.

Hemos de ver, pues, en la convocatoria a elecciones a procuradores y consejeros nacionales, las primicias del futuro político español. De una parte, la representación democrática va a ser un hecho real y concreto que aportará el verdadero y original sentido de cuanto significa "gobernar para el pueblo y con el pueblo", pues ni un solo estamento de los que integran nuestra sociedad va a estar ausente en las próximas elecciones. Por otra parte, las elecciones a consejeros nacionales, son ya en sí mismas una prueba del espíritu abierto del Movimiento en su tarea de encauzar la vocación política de los españoles, de estimular sus criterios y opiniones, de centrar, dentro del núcleo ordenador del Movimiento, el contraste de pareceres, que ha de ser el punto vital de nuestro futuro desenvolvimiento democrático.

La convocatoria de ambas elecciones señalan, por tanto, el definitivo despertar hacia el desarrollo y puesta en marcha de cuanto en realidad significan las aperturas señaladas por la Ley Orgánica del Estado. Ambas elecciones son, como ya hemos dicho, las primicias de un tiempo nuevo que se va a caracterizar esencialmente por la participación masiva de los españoles en la forja de sus propios caminos políticos, en los que, como norma superior, las leyes han establecido tres puntos de partida irreversibles: la unidad nacional, la libertad política y la justicia social. Tres elementos que siempre fueron la sustancia del Movimiento, pero que, en el nuevo tiempo, van a alcanzar su más alta y noble expresión.

Colaboradores de PATRIA

Deseos, vocación y bienes

Por EUSEBIO GARCIA LUENGO

EN cierta ocasión, estábamos unas cuantas personas, conversando, cabe el ventanal de un establecimiento, cuando se detuvo un magnífico automóvil. Todos lo contemplaron con manifiesta envidia y admiración. Uno exclamó, dirigiéndose a otro: "¡Cómo te gustaría tener un coche como ese!"

El interpelado repuso que no, que muy probablemente, si le gustara, lo tendría, que, en distinta medida, a todos los contertulios les ocurría algo semejante, y que, por un fenómeno oscuro, algunos ponderan con exceso los bienes ajenos, en una especie de pudor paradójico, mientras que otros, por el contrario, disimulan su envidia, la cual, a su vez, no es tan frecuente como se dice...

La discusión se enredó y, siempre en tono amistoso y a menudo pintoresco, se sostuvieron posiciones encontradas, no sin la exageración y el radicalismo en que solemos complacernos. Me parece que mi amigo tenía buena parte de razón y que los otros, aspirantes también a escritores, exageraban deseos que en realidad, de existir, permanecían muy relegados y al fondo de un cúmulo en el que muchas veces me resulta difícil ver claro.

En efecto, hay una infinita gama y gradación de deseos, gustos, inclinaciones, tendencias. En último término, de vocaciones. Entre todas ellas, la que prevalece suele ser la más fuerte, la más arraigada, de la cual quizá no nos damos cuenta hasta el final.

Por eso no creo que haya tantas frustraciones como también se dice. Una porción de la moderna psicología tuvo el prurito de ver frustraciones por doquiera. Como casi todos éramos frustrados, por uno u otro motivo y respecto a algo determinado, resultaba una explicación que, a fuerza de generalizarse y extenderse, no explicaba nada. Se trataba de uno de tantos rasgos de la condición humana, que podía volverse del revés.

Es decir; se podía hallar el lado contrario, como ocurre casi siempre, y afirmar que el hombre nunca deja de tener compensaciones, con arreglo a su carácter y a su personalísimo destino y que como se tiende, con tendencia en cierto modo fatal, a la realización de la personalidad, todo se resuelve en un juego o combinación misteriosa de plenitudes o faltas y fallos.

Lo de la frustración se puso de moda, como años antes el resentimiento, y todo se quería explicar por este, sin reparar en que se trata de pasiones de terrible imprecisión, conceptos sicológicamente vaguísimos, sobre los que siempre es preciso hacer tantos distingos y establecer tantas matizaciones que cualquier atribución acaba por borrarse y perderse. Lo mismo ocurre ahora con la denominada alienación, supuesto igualmente caprichoso, confuso y pedante.

A todos nos hubiese agradado, naturalmente, poseer aquel coche, pero las aptitudes e intenciones para lograrlo eran muy diferentes y también la desazón que produce la carencia y, en último término, la necesidad.

No todos necesitan las cosas por igual; varía la intensidad del deseo y su género y sus fines. Por último, las profundas apetencias son las que van configurando la personalidad. En la vida hay que elegir y a menudo esto no se hace de modo consciente y deliberado. Suelen darse apetencias oscuras y soterradas que es tanto como decir vocaciones.

De igual manera, se manifiestan resistencias y repugnancias que, en contra de lo que se cree con frecuencia, entrañan, no abulia y apatía, sino voluntades ciertas. Es la voluntad, término bien expresivo y de feliz etimología, en la que, por lo demás, el propio Unamuno solía extraviarse.

Tal vez la verdadera vocación de los que estábamos allí, sentados a la ventana, viendo y sintiendo transcurrir las gentes y las horas, venía a consistir, al menos en unos cuantos, precisamente en eso; en la contemplación y en la reflexión que en ocasiones suele llevar consigo aquella, sin dar a las palabras demasiada gravedad ni trascendencia.

Tampoco me parece verdadero que haya incompatibilidades claras y terminantes. La idea que se tiene de ciertas dedicaciones o simples inclinaciones como forzosamente ligadas a determinadas renuncias y carencias, más o menos voluntarias, no puede ser más candorosa. Es de observar el instinto del cajón de los cuartos, para decirlo pronto y con frase pintoresca, que muestran bastantes poetas notabilísimos, sin dejar por ello de serlo.

Para algunos resultaba coherente el permanecer allí planteándose el problema del deseo del coche, ejemplo mostrenco y casi perenne de bienes apetecibles, cada día menos por fortuna quizá, y hablando, aparte de otras cosas humanas de la posibilidad y ventajas e inconveniente de poseerlo. Para otros, sin embargo, la posesión de un magnífico auto era real e inmediata. Otros incluso mostraban la curiosa y en cierto modo delicada hipocresía de la disculpa de quien disfruta de algo, con la fingida envidia hacia aquel que carece.

Sí, en términos generales y teóricamente, todo es compatible, pero en la realidad personal de cada carácter y cada destino lo es mucho menos. Y echo mano una vez más del símbolo amoroso; se puede tener muchos amores e incluso ser un don Juan —cuya tradición y mito radica precisamente en que existen poquísimos— pero son también infinitos los hombres que no se enamorarán o no amarán profundamente sino a una mujer.

(PYRESA)

Hubo un tiempo en el que los mariscos no interesaban

FOZ, UN PUEBLO MARINERO Y TURISTICO DE PRIMER ORDEN

DESDE MARZO ESTAN AGOTADAS LAS PLAZAS DE HOTELES, RESIDENCIAS Y CASAS DE ALQUILER

EN UNA JORNADA, BONITO POR VALOR DE UN MILLON DE PESETAS

FOZ (Lugo). (Crónica del redactor-jefe de «Pyresa», J. V. SUEIRO). Suso Fernández acaba de entregarme un ejemplar del primer libro que se edita en esta villa lucense. Recoge el poema de Manuel María dedicado a Foz, y que el pasado año obtuvo la «Flor Natural» en los Juegos Florales del pueblo. El mérito bibliográfico de este trabajo —de estructura editorial modesta— está precisamente en ser el primero que recibe los honores de la imprenta en este lugar cantábrico, que hasta la iniciativa de Suso Fernández de montar un taller tipográfico, no contaba con la más leve muestra de la industria de Artes Gráficas.

Foz ha crecido mucho en los últimos años. Es un pueblo con iniciativa, con voluntad y muy trabajador. Sin perder su sabor marinero, ha enfocado buena parte de sus esfuerzos hacia el turismo. En la primavera de este año ya no quedaba un hueco allí para veranear. Su clientela es, preferentemente, de la capital y de los pueblos importantes de la provincia, de Madrid y de Francia. Así como lo explico: hay lugueses, mindonienses y galos en comandita estival, que insisten año tras año en su predilección por este rincón de Galicia. ¿Qué hay allí para que el atractivo continúe y cada vez sea más difícil encontrar acomodo? En primer término, el sabor marinero del pueblo, que Foz cuida mucho de no perder. En el barrio de pescadores, con su curiosa y singular «rula» para la contratación de las capturas, se vive la continuada emoción de la mar, arriesgada y venturosa. Uno de estos días de verano, entre el «Quintanero» —barco orgullo de Foz— y otros dos boniteros trajeron a puerto 30.000 kilos del codiciado pez, que movilizaron en unas horas un millón de pesetas. No ocurre así siempre, claro está. En ocasiones los hombres salen a la mar y vuelven con poca o con ninguna pesca. Pero esta cosecha sin siembra suele tener compensaciones. Y si los «grandes» se manejan con cifras de seis ceros, los modestos pescadores también consiguen guarismos de tres. Por los mismos días de la abundancia del bonito se pescaba también mucho calamar. Dos hombres con una lancha y sus poteras, traían en unas horas mercancías por valor de 4.000 pesetas.

A la hora del aperitivo, las muestras marineras se brindan allí mismo, en la barriada pesquera. Cotarelo puede ofrecernos unas suculentas navajas abiertas a la plancha o un espléndido centollo. Por cierto, que en una de mis andaduras por los pagos de Cotarelo, tuve oportunidad de charlar con un veterano de la mar, el patricio de una familia emprendedora en la que figura el neófito editor Suso Fernández. «El Juez» le llaman en Foz y en toda la comarca a este hombre. Hablamos de los mariscos:

—Cuando yo era chaval, los pescadores detestábamos las centollas. Por donde las había estropeaban la pesca. Cuando cogíamos alguna la atrasábamos con el «tolete» de la lancha y la volvíamos, a morir, a la mar. ¿Quién iba a pensar en que la centolla se convertiría en artículo de lujo?

La noticia me sorprendió. Lo que me dijo después no es para menos. Me recordó que hubo tiempos en los que se llenaban carros del país con centollas y mariscos semejantes, y que era muy difícil venderlos. Que las vieiras llegaban también a algunas zonas de la costa gallega en cantidades masivas. Por una vez tengo que admitir que cuando menos el tiempo pasado del marisco fue mejor. Porque ya asistí, en varias ocasiones, al pago de precios de fábula, —en la «rula» de Foz o en el «muro» de La Coruña— por ejemplares de marisco: cinco centollas, 7.000 pesetas, por ejemplo.

Foz tiene, al lado de su vocación marinera, una tendencia cosmopolita indudable. Y unas serias preocupaciones culturales. Y la hospitalidad, generosamente acusada. A estos atractivos hay que añadir dos o tres playas, la de la Rapadoira en el mismo pueblo; las de Llás, Marzán o Areoura a continuación, que gozan fama de proporcionar el tostado más hermoso de todas estas costas. Concretamente puedo garantizar que, por una dosis mayor de iodo, o por lo que sea, en el amplio cuenco de la Rapadoira, donde el sol pega duro, sale el bañista tostado a las cuarenta y ocho horas de frecuentarla.

Este año he vuelto a oir en Foz con entusiasmo de la playa fluvial de Lugo. En efecto: los lucenses han hecho en el Miño un centro veraniego importante. Es el gran recurso para los que no pueden acercarse aquí al Cantábrico, bien sea a Foz, San Ciprián, Burela o Vivero, yendo para el Oeste o a San Miguel de Reinante Barreiros, San Pedro de Bemquerencia o Ribadeo caminando hacia el Oriente. Pero lo cierto es que donde se encuentren las frescas y tonificantes, limpias y yodadas aguas con sal de la mar nuestra, poco tienen que hacer las aguas dulces.

Foz es un ejemplar para muestra de lo que se puede hacer en los pueblos pequeños de la costa gallega en favor del turismo, esa riqueza evidente, que en estas latitudes viene a reforzar la vitalidad económica de los pueblos durante los meses del verano.

(PYRESA)

LO QUE OPINA LA PRENSA

Relaciones con Rumanía

LA presentación de cartas credenciales —dice "Arriba" en un editorial— al ministro español de Asuntos Exteriores por parte del ministro plenipotenciario representante consular y comercial de la república socialista rumana, marca un hito que muy bien pudiera representar si las condiciones futuras lo aconsejaran el comienzo de una política de relación diplomática con los países del Este europeo.

Siendo el primer país socialista europeo —añade "Arriba"— con el que establecemos relaciones diplomáticas, Rumanía no es, en modo alguno, el único de este signo con el que España mantienen amistosas relaciones. La razón es simple: España practica desde hace muchos años una política exterior realista, basada en la paz y la buena relación con todos los países del mundo, cualquiera que sea su régimen político —que este es un problema interno, privativo de cada nación— con tal de que esta actitud de no intromisión en los asuntos internos encuentre un justo trato de reciprocidad. Como es usual en todos los países "reconocimiento" no significa aprobación.

En cuanto a que este pueda ser el primer paso para una plenitud de relaciones diplomáticas con otros países del Este incluída Rusia, no deja de ser una mera conjetura, perfectamente realizable, termina diciendo "Arriba" que añade: España mantiene un intenso y creciente comercio con los países socialistas europeos. Y otro tanto ocurre en el campo cultural, científico y artístico más que de España cuya pacificación con vivencia internacional está demostrada depende de aquellos países que aún se empecinan por razones ideológicas en alentar, dirigir y programar campañas contra nuestra Patria.

El "último mono" de Gibraltar

CRISTOBAL Páez, al tratar del tema de Gibraltar en su habitual sección de "Arriba" titulada "Stop" dice entre otras cosas "Nuestros tenaces contradictores, después de haber agotado todos los recursos para aludir la recomendación del Comité de los 24 han echado mano de lo que de verdad nunca les ha importado un bledo. No se si al hilo de cierta leyenda simiesca que pesa sobre la usurpación de la Roca, los ingleses han decidido finalmente servirse de quien para ellos siempre ha sido el "último mono" de Calpe: sus habitantes civiles, los gibraltareños, los "escorpiones" de la Roca, o como de alguna otra indelicada manera les han bautizado sus dominadores. Desea Inglaterra que el denotado y escarnecido "último mono" exprese a través de las urnas electorales su decisión de seguir siéndolo".

Participación de beneficios en Francia

ASI titula "YA" un editorial, del que entresacamos los siguientes párrafos: Después de una elaboración que ha durado más de dos años, acaba de hacerse público en Francia el texto dispositivo sobre participación de los trabajadores en los beneficios de las empresas. Se establece con carácter obligatorio para todas las que empleen a más de cien personas, es decir, según los datos aparecidos estos días para unas 10.000 empresas (de un total de cerca de dos millones). Beneficia a unos 4.900.000 (cerca de la mitad de los asalariados franceses). Supone en el menor de los casos, una mejora equivalente al 4 por 100 del salario, que retendrán las empresas bajo la forma de acciones durante un período de cinco a ocho años. Una parte del precio de la operación gravita sobre el Estado, que dejará de percibir unos 600 millones de francos anuales del impuesto sobre los beneficios industriales y mercantiles. Los trabajadores adquieren en cierto modo el derecho de conocer las cuentas y la gestión de las empresas.

Es un paso más —añade "YA"— en el camino de reforma de la empresa, exigida al mismo tiempo por la doctrina y por la conciencia cada vez más clara en el campo del trabajo de que si el producto de la empresa es obra de todos los elementos que en ella intervienen todos deben tener análogos derechos a la hora de la distribución equitativa de este producto.

La emigración

EL diario "Pueblo" se refiere en un editorial de hoy a la emigración. "Resulta curiosa la confianza —mejor cabría decir la seguridad— comenta el diario vespertino, que tenemos en España de que, si no todos, al menos la inmensa mayoría de nuestros trabajadores que han emigrado a los distintos países de Europa no tardarán mucho tiempo en reintegrarse a la Patria.

Hasta ahora, dicha confianza se ha encontrado apoyada por dos hechos ciertos —uno, la no desvinculación del país de origen por parte de un porcentaje elevado de los emigrantes, otro, el ciertamente corto espacio de tiempo de las estancias individuales (alrededor de cuatro años como máximo), que unido a la reducción de salidas que se advirtiera el pasado año, originó que durante el mismo los emigrantes regresados superaran en cifra de un millar a los que partieron.

Lo cierto es que gran parte de las citadas naciones receptoras —es decir, Alemania, Francia, Bélgica y Gran Bretaña—, tratan de asimilar a sus núcleos foráneos. La mayoría de estos obreros llegados a los países altamente industrializados son gente joven y emprendedora. No importa que, en elevadísima proporción, carezcan de una suficiente formación profesional y que incluso sean iletrados. Se encuentran aún en edad de aprender sin esfuerzo y por ello los citados países receptores tienen planes cada vez más perfectos para mejorar la cultura general y profesional de los trabajadores extranjeros, para enseñarles el idioma autóctono, para facilitarles la reagrupación familiar dotándoles de viviendas...

La pregunta que cabe formularse es si España perderá para siempre una parte de ellos.

Marruecos y Jordania, de acuerdo en Jartum

SUS DELEGACIONES ACORDARON UN PLAN DE ACCION COMUN, AL QUE SEGURAMENTE SE SUMARAN OTROS PAISES

PRETENDEN CENTRAR EL DEBATE DE LA "CUMBRE" EN LA SOLUCION DEL DRAMA DE PALESTINA

RABAT, 29. — (Crónica del corresponsal de "Pyresa", JOSE LUIS NAVARRO, por telex). — Marruecos y Jordania mantendrán una posición coordinada en la conferencia "Cumbre" árabe de Jartum. Así se ha declarado de fuente oficiosa después de la llegada a la capital sudanesa del primer ministro, doctor Benhima para presidir la Delegación marroquí en representación del rey Hassan II.

El doctor Benhima no dio detalles sobre las instrucciones recibidas por el rey, y agregó que antes de la apertura de la conferencia esperaba entrevistarse con el presidente del Sudán, Ismail El Azhari, a quien transmitiría un mensaje verbal del rey. Pero, mientras tanto, los delegados marroquíes y jordanos tuvieron una prolongada reunión durante la cual trataron de la táctica que seguirán en el transcurso de la "Cumbre". En este cambio de puntos de vista, que precedió en varias horas a la llegada del rey Hussein, las dos Delegaciones acordaron un plan de acción común al que seguramente se sumarán varios si no todos, los representantes de los otros países visitados por el monarca hachemita en su reciente viaje a ocho capitales árabes y musulmanas, entre ellas Rabat y Túnez, que simbolizan en las personas de sus respectivos jefes de Estado —Hassan II y el presidente Burguiba— la moderación y la ecuanimidad en política árabe o africana y cuyo pensamiento es el más próximo al de Amman.

No se ha anticipado cual será ese plan de acción conjunta jordano marroquí, pero a la vista de los antecedentes puede afirmarse que tenderá indudablemente a centrar los debates de Jartum en el verdadero objetivo del encuentro de alto nivel, a juicio de Jordania y sus amigos; esto es, en la solución del drama de Palestina mediante la recuperación de la orilla occidental del río Jordán y la reinstalación de los refugiados árabes en condiciones más humanas, aunque para esto haya que hacer ciertas concesiones a Israel.

EL BLOQUE RADICAL

Frente a este criterio realista se alza la posición diametralmente opuesta del bloque radical, acaudillado por Siria y Argelia, para el cual el conflicto no tiene más que una solución expeditiva: la retirada inmediata e incondicional de los israelíes de las zonas que han ocupado en la guerra relámpago de hace casi tres meses y la reanudación de la lucha hasta borrar del mapa al Estado judío. Pero tal extremismo y tal fogosidad es más bien propia de los países que no han sufrido en su propia carne la "agresión sionista", o que la han sufrido menos, y necesariamente, por la fuerza inatacable de los hechos, deberá ceder en su violencia. Entre la línea "blanda" y la "dura" tiene que haber un punto intermedio, una influencia moderadora, y ya que ni el rey Hassan II ni el presidente Burguiba —los más moderados de todos— no están presentes en Jartum, esa influencia será probablemente ejercida por el presidente Nasser, que no en vano sigue siendo el líder indiscutible del mundo árabe. Además, Nasser sí sabe lo que son las consecuencias trágicas de la guerra, porque las ha padecido moral y materialmente en su territorio, aún cuando no tanto como el rey Hussein.

RESERVAS INSUPERABLES

Fuera de esta pugna de criterios el orden del día de la conferencia no está aún del todo claro. Según informes de buena fuente, los ministros de Asuntos Exteriores tropezaron en su reunión preparatoria con reservas insuperables por parte de ciertos países árabes productores de petróleo, que no se muestran muy decididos a recomendar a los jefes de Estado el bloqueo total de los suministros petrolíferos a las potencias acusadas de ayudar a Israel. En cuanto al boicot económico de esas mismas potencias —que es otra de las medidas propuestas—, algunas Delegaciones han hecho ver claramente las dificultades y los perjuicios que se derivarían para sus inversiones y sus presupuestos por causa de la retirada de fondos de los Bancos británicos y americanos. Como fórmula intermedia, muchos han sugerido que las sumas depositadas actualmente continúen donde están y que los nuevos fondos árabes procedentes de las rentas nacionales no sean enviados a las cajas bancarias de Londres o Nueva York, ni a las filiales de esas entidades en otras partes, sino a los Bancos de países neutrales, como Suiza.

De momento, parece que el único resultado garantizado de la "Cumbre" es la aprobación del arreglo sobre el Yemen, ya concertado entre la Rau y la Arabia Saudita, y que consiste en la retirada de las tropas egipcias por un período de tres meses, durante el cual esas fuerzas serán reemplazadas por contingentes tunecinos, argelinos y sudaneses. Este acuerdo ha sido refrendado por el rey Faisal y por el presidente Nasser y sólo espera para ser obligado la aceptación de Túnez, Argelia y el Sudán.

París mantiene el cetro del dominio intelectual del mundo

TRAS UNA BREVE CRISIS, VUELVE A MANDAR EN LA LITERATURA, TEATRO, CINE Y LAS ARTES

PERO ESTE EXITO TAMBIEN SE CONVIERTE EN DINERO

PARIS, 29. (Del corresponsal de "Pyresa", MANUEL DE AGUSTIN). — Se dijo que "la labranza y el pasto, eran los dos ubres que amamantaban a Francia y la frase tuvo mucho éxito, puesto que ha sobrevivido a su época. Después los tiempos cambiaron y las sucesivas repúblicas alimentáronse en otras fuentes de riqueza, ajenas a la agricultura: la industria fue paulatinamente sustituyendo al campo y el país de labradores convirtióse en una nación de técnicos, hasta que la competencia y el de otras producciones arrebató también esa supremacía al inteligente pueblo francés, que entonces adaptó su capacidad y laboriosidad a las artes, más o menos aplicadas. Y así vimos cómo París se convertía en el primer centro artístico del mundo, disputando a Roma ese preciado título y cómo sus editores lanzaban la mayor y más rica producción de libros, sus teatros eran la más amplia escena universal, y sus cines estrenaban la producción más variada, y de qué forma, la "Rue de la Paix" convertíase en la calle de los mejores joyeros, y cómo sus modistos rehacían dos veces al año la silueta de la mujer de mañana... En fin París nutrió al pueblo francés con cosechas de nuevas y geniales riquezas que eran un maná para el espíritu.

La superioridad fue paulatinamente perdiéndose en el curso de los últimos años. La pasada temporada impuso una moda de Londres y el estilo actual puede decirse que es norteamericano. Las joyas y las pieles, más caras se adquieren hoy en la Quinta Avenida de Nueva York; la literatura en curso tienen predominancia anglosajona y el cine, como el teatro, ya no es un privilegio francés. Nuestro quinquenio ha dado mediocres cosechas para las artes más o menos utilitarias o utilizadas.

VUELVE EL ESPLENDOR

Pero este año los críticos empiezan a sentirse optimistas y no esconden su complacencia. En materia de "alta costura" (cuarta industria nacional en 1960), las firmas especializadas afirman que el esplendor ha vuelto, con "una temporada rica para el prestigio y la tradición de París". En el orden literario, el florecimiento de nuevos genios no colma todas las esperanzas, pero aparecen nombres nuevos; en el orbe teatral aunque sólo tres autores jóvenes, estrenan por primera vez, siguen apoyando la escena, (con las cincuenta y tres salas que tiene la "Villa Lumiere") en "viejos valores" propios y ajenos. No obstante el resurgir de antiguos lauros, parece brindarlo la cámara oscura, que anuncia para antes de fin de año, la programación de unas veinte películas, todas ellas susceptibles de alcanzar grandes éxitos de Prensa y público. En la serie 1968, reaparecen "nombres seguros" Bourvil, Funes, Delon, Blier, Montand, otros que se confirman, como Mireille Darc, Anna Karina, Marina Vlady y Louis Trintignant, todos acompañados por una serie de estrellas que se impondrán en firmamento cinematográfico, si los pronósticos no fallan.

La recuperación de la calidad artística, parece confirmada para este otoño. Si el ritmo continuará o se trata de un hecho ocasional no lo sabemos, pero yo que ya parece seguro e innegable, es que hay tendencia a la reconquista de los grandes éxitos, puesto que hablan de un otro período rico en valores para "le esprit francais", y ustedes saben que mencionado "le esprit", el francés alude a cuanto se traduce en dinero, porque entre las artes que domina, existe la de convertir la gloria en realidad.

Recepción en honor de la "Mujer ideal de Europa"

MARIA LUISA HALCON SERA RECIBIDA POR EL PAPA

ROMA, 29. (EFE). — El embajador de España ante El Quirinal, don Alfredo Sánchez Bella, y señora, ofrecieron esta noche, en los jardines del palacio Montorio, una recepción en honor de María Luisa Halcón, "Mujer ideal europea" y del coro femenino de Santa Lucía, de Barcelona.

El coro barcelonés, que ha participado en el reciente concurso polifónico de Arezzo, interpretó varias canciones de su repertorio.

María Luisa Halcón, en unión de otras participantes en el concurso "Mujer ideal europea 1967", se trasladará mañana a Castelgandolfo, donde después de la audiencia general, serán recibidas en audiencia de besamanos por el Papa.

CONDUCTOR: Mantener la derecha es velar por su propia seguridad y la de los otros.

FABRICA DE CERVEZAS LA ALHAMBRA, S. A.

GRANADA

Se invita a los comerciantes o industriales granadinos que lo deseen, a pasar oferta de prendas impermeables (especialmente chaquetones), con destino al personal de reparto de la Empresa.

En la oferta se especificará tipo o tipos de ropa impermeable, sus características técnico-económicas y plazo de entrega a partir del pedido, acompañando a las mismas el modelo o modelos correspondientes.

Granada, 20 de agosto de 1967.
DEPARTAMENTO DE COMPRAS

TELEVISION EN COLOR

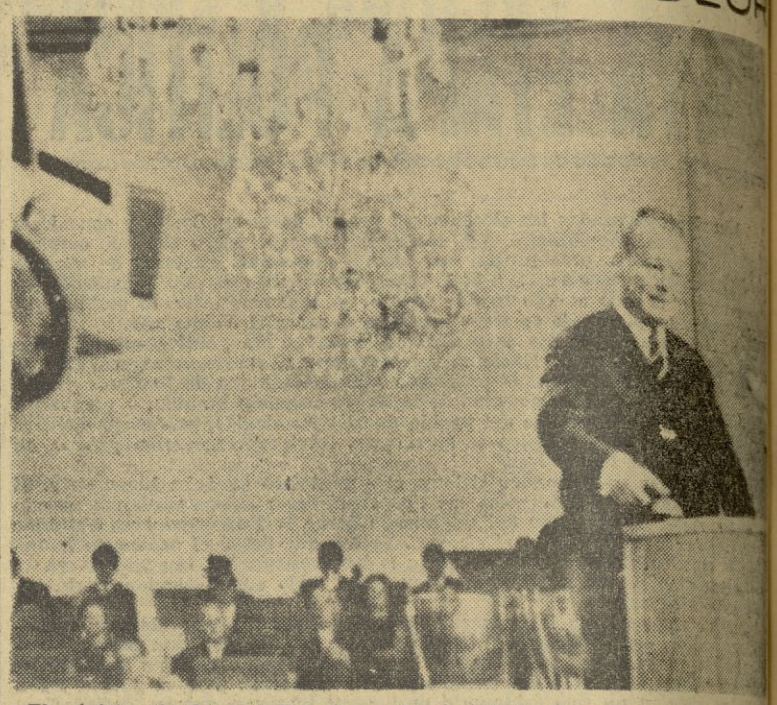

El ministro de Asuntos Exteriores alemán, Willy Brandt, pulsa el botón de inicio de la televisión en color en Alemania, con motivo de la inauguración de la Exposición Internacional de Radio y Televisión. — (Telefoto UPI CIFRA)

"Purga" entre los comunistas polacos simpatizantes con los hebreos

TAMBIEN ES VERDAD QUE SE TRATA DE EXPULSAR AL RUTINARIO, DESMORALIZADO Y OPORTUNISTA

PERSISTE EL MISTERIO EN TORNO A LA MUERTE DE JORDAN, JUDIO AMERICANO, EN PRAGA

VIENA, 29. (Crónica del corresponsal de "Pyresa", FRANCISCO EGUIAGARAY). — Desde hace tiempo se insinúa entre observadores y corresponsales en Varsovia los rumores sobre una nueva "purga" en las filas del partido comunista, que sería la segunda desde los acontecimientos de 1956 "destalinización" y subida al poder de Gomulga. Muchos comentaristas pusieron en relación los primeros síntomas de depuración entre los comunistas polacos con la resistencia que habría surgido frente a la política oficial de enemistad contra Israel. No cabe duda de que en varios países del Este, sobre todo en aquellos donde la acción nazi contra los judíos fue más feroz, y hubieron de unirse judíos, comunistas y patriotas contra el perseguidor común, la actual política frente a Israel es un duro trago. Los recuerdos de la lucha común en la clandestinidad y el parentesco o la ascendencia judías son factores nada desdeñables en la conciencia política de muchos polacos o checos. Varsovia y Praga eran quizá los centros más importantes del judaísmo europeo. No es de extrañar pues que se advierta repugnancia y hasta oposición ante la política actual de los respectivos dirigentes comunistas, como demuestra la campanada dada por la primera figura literaria checoslovaca, Ladislav Mnacko, con su viaje —protesta a Israel—. Pero los corresponsales mejor informados reconocen hoy que los indicios de "purga" en el PC polaco tienen un carácter mucho más amplio y no se centran ni mucho menos en el afán de eliminar a los miembros de origen o simpatías judías. Ya en mayo se preocupó el Comité central por la debilidad de la acción ideológica y política del partido, y recientemente uno de los secretarios provinciales, Szylak de Poznan, ha denunciado sin rodeos la superficialidad en la actividad de las organizaciones del partido, la falta de respuesta ante cuestiones fundamentales y sobre todo la pésima moral —el "repugnante oportunismo" ha dicho literalmente —que se traduce por ejemplo en el desinterés por el trabajo, amparado en la complicidad de los dirigentes que toleran la mala producción. En todos los países del Este europeo, los dirigentes están preocupados por la ruina total del stajanovismo y el creciente espíritu indiferente de los que sólo consideran el trabajo como medio de ganar dinero e incluso como mal necesario.

NO ES LA MASA LA QUE INTERESA

El PC polaco, que con unos dos millones de miembros se había convertido últimamente en un partido de masas, es por lo visto un claro ejemplo de que no es el número de miembros el que proporciona su fuerza a una organización. El corresponsal de la "Frankfurter Allgemeine", en Varsovia nos trasmite algunos de los datos que preocupan a los dirigentes polacos: más del 40 por ciento de las organizaciones de base han celebrado el pasado año menos de siete reuniones, la participación de los obreros y campesinos desciende constantemente —del 64 al 40 por ciento entre 1948 y 1945— mientras aumenta la de los empleados y burócratas. En las industrias más importantes del centro fabril de Cracovia sólo el 13,1 por ciento de los obreros son miembros del partido. Por fin, más de la mitad de los miembros son de ingreso reciente, y han llegado con frecuencia sin experiencia ni conciencia política, guiados por la esperanza de obtener ventajas personales.

MENTIS A LA "PURGA"

Todo ello ha decidido a los dirigentes a eliminar "las cliques corruptas" mediante una revisión y renovación de los carnets de miembro. El decrépito miembro del politburó Kliszko ha negado que la actual renovación de carnets tenga carácter de "purga", pero al propio tiempo ha señalado que en modo alguno tiene un carácter mecánico, y ha recomendado a las organizaciones que se libren de "personas extrañas y desmoralizadas".

Pero si el actual proceso de limpieza en el PC polaco excede el marco de una acción contra los simpatizantes de Israel, el problema hebreo sigue causando quebraderos de cabeza en Praga. Tras la campaña de Mnacko los medios de información de Praga han tenido que enfrentarse con un nuevo problema de información relacionado con Israel. Hace casi una semana apareció muerto en el Moldava el judío americano Charles Jordan, vicepresidente del "American Joint Distribution Committe", una importante organización hebrea de ayuda mutua. Las circunstancias de la muerte son indudablemente misteriosas. Jordan desapareció después de haber dicho a su esposa que salía a dar un paseo nocturno y a comprar los periódicos. Los judíos a quien visitó en Praga, y otros testigos, han afirmado que su humor era excelente ante el éxito de sus gestiones en varios países orientales. No es de extrañar que diversos diarios israelíes aseguren que se trata de un asesinato. Cometido por los servicios secretos checoslovacos. Tras largo silencio las autoridades, radio y Prensa de Praga han respondido indirectamente con una minuciosa relación de los hechos conocidos y las investigaciones llevadas a cabo por la Policía de la ciudad. Pero por desgracia, ni unos ni otros aclaran en lo mas mínimo la misteriosa muerte. Y las sospechas permanecen en pie.

NOTAS DE UN VIAJE A LA U.R.S.S.

NOCHES BLANCAS

Viejo documento gráfico emotivo: El general Moscardó ante las tumbas de los caídos de la División Azul.

POR DONDE ESPAÑOLEO LA DIVISION AZUL

y VIII

LOS volúmenes y la perspectiva son distintos en las noches blancas de Leningrado. Suponen una inclinación a soñar, a escaparse de la realidad. Las divagaciones sobre enormidades a cumplir que circulan por el alma rusa nacen los días sin noches, y adquieren contrapunto en las prolongadas sombras invernales en esos meses en los que el sol es un desconocido.

De Moscú para el sur, al cambiar la geografía, se apaga el ansia de engrandecimiento y el sentirse destinados como salvadores de la humanidad.

Son las diez de la noche, una luz fuerte y nacarada nos permite sumarnos a la fascinación. Vemos sin dificultad, incluso pequeños detalles, pero con otros contornos. El Neva se hace extrañamente metálico y un cisne inmóvil parece varado en el estanque de mercurio, del "caballito", como llaman los leningradenses al bellísimo monumento ecuestre a Pedro el Grande.

Con esta atmósfera mágica parto para una singular descubierta querida y deseada, en busca del pasado. Al encuentro con mis camaradas de la División Azul.

Un "Volga", coche tosco, pero resistente, nos aleja de Leningrado por la carretera de Moscú, cuando llegamos al sur de Kolpino en el cruce con el río Ishora, todavía la luz penetra en los bosques dándoles aspecto de irreales decorados, cerca de la carretera, a la derecha, contemplo una hondidura que con seguridad fue una trinchera probablemente ocupada por divisionistas. Esas leves zanjas en algunos bosques y huellas de artillería en muy pocos viejos palacios, es cuanto recuerda hoy el paisaje, de lo que fueron encarnizados cambates. Ni un solo cementerio pervive. Ni siquiera de soldados soviéticos. Las tumbas a los caídos en Poselok, las cruces de Mesnevo, han desaparecido, pero bajo la hierba verde y húmeda si están los huesos de quienes dieron lecciones de bravo morir. Es fácil emocionarse en ocasiones como esta y resulta impagable encontrar un enemigo capaz de entenderlos. Juntos mi acompañante ruso y yo iniciamos una canción que fue común a los dos bandos y que vive aún en Rusia, y en España. Las bellas estrofas de Katiuska, que conservo escritas por la mano de Nina, una joven campesina en las orillas del Ilmen, un 10 de julio de 1942. Los soldados españoles la cantábamos en ruso, muchos sin conocer su significado. ¿Recordáis?

Raskbitali la bloni igrushi
.....
Florecían manzanos y perales
Flotaba la niebla sobre el río
Se asomaba Katiuska a la orilla

Mi acompañante no interrumpió mi silencio en el regreso. En los suburbios de Leningrado un policía nos para, pide formulariamente la documentación del coche y entramos en la ciudad.

A la mañana siguiente mi compañero me hace visitar el cementerio de Pisgariovo. A él han sido llevados todos los muertos rusos en el gran cerco de Leningrado, soldados y civiles víctimas de la guerra, por las balas o por el hambre y el frío. El invierno de 1941 fue excepcionalmente largo y duro. Es una gran explanada coronada por la figura de una madre, escoltada por soldados. Allí descansan 600.000 almas, más que todos los muertos en la guerra española. Se comprende el lema que campea en el muro que cierra el monumento. "No olvidaremos. No queremos olvidar". Pero mi amigo, me da la mano y juntos repetimos las palabras de Dostoiesvki en la novela de la que arranco el título de este artículo, último de mi viaje a Rusia. "Nos volveremos a ver. Seremos eternamente amigos y no tendremos reparo en estrechar nuestras manos". El sabe que los españoles no llevamos odio, que la población civil rusa sentíase amparada bajo nuestras banderas y convivía gustosa en la retaguardia y gritaban con justo temor cuando éramos relevados por tropas alemanas. Sólo al despedirse, mi amigo confiesa serenamente. "Mi padre murió en el cerco de Leningrado".

El cielo está limpio cuando llego a Novgorod, relucen al sol los bulbos de la catedral, no se percibe en nada la guerra, está borrada. La ciudad es más grande y también los pueblos próximos, tanto los situados al costado del Ilmen, como los que alargados siguen la dirección de la carretera que va a Leningrado, y los que acompañan al río Volchov por las dos orillas, pero el aspecto es el mismo, las isbas de troncos de madera, los baños detrás y muy pocas flores. Los campesinos no visten, claro está, con prendas militares remendadas, cedidas por los españoles, y no es posible reconocer a nadie, desgraciadamente no podemos acercarnos a lugares del frente, ni caminar por la carretera hasta Possad, escenario de horas crueles, con amigos al lado, agonizantes, sin posibilidades de ser evacuados. Nos detenemos unos minutos en el recodo de Podbereje. Tampoco aquí hay cruces, pero allí, lo recuerdo bien, Ricardo y yo enterramos a Eugenio. Al contrario de estos días, sin fin, entonces, se nos hizo de noche al empezar la tarde, cuando pusimos su nombre en la madera, le habían herido de muerte el 14 de noviembre de 1941, solamente dos días después pudo ser trasladado a un hospital de campaña, para morir. Me viene violento el recuerdo de su sangre en mis manos. Está allí debajo de esta tierra que está a mis pies. Hacía mucho tiempo que no rezaba como ahora, por él, por todos, ¡cuántos Señor! Cuando me alejo siento que dejo allí, mucho más que la memoria de unos días trágicos y me parece tener en mis ojos, los de cuantos aquí guerrearon que ansían volver como peregrinos a esta tierra bendita sepultura de amigos y camaradas.

No fue una aventura la empresa de la División Azul, de su espíritu dan fe miles de relatos, libros y poemas. Por paradójico que parezca, a muchos de los que aquí combatimos, nos queda un sentimiento que solamente puede estimarse como una forma de amor a Rusia.

David JATO

Leningrado, verano de 1967.

CONDUCTOR: Cuando vaya a ser adelantado, cíñase lo más posible, sin acelerar a la derecha.

LUCIANA PALUZZI, enemiga de James Bond

AHORA SE ENAMORA (SOLO EN CINE) DE UN PRINCIPE Y... POR EL ES CAPAZ DE CONVERTIRSE EN UN PAJARO

CON SU BELLEZA Y SUS ARTES DE EMBRUJAMIENTO DESTRONA AL USURPADOR (RAF VALLONE), EN FAVOR DE SU AMADO

"ME CANSO DE SER UNA DE LAS MUJERES IMPONENTES DE JAMES BOND", DICE

—Yo sé que no soy popular en España. Sé que los españoles sólo me recuerdan como una de las mujeres imponentes cerca de James Bond. Eso es bueno. Y a la vez, malo. Sé te encasilla y siempre eres la "chica Bond". Como el mismo Sean Connery, yo me canso de ser esa. Yo soy actriz. Y mi ilusión es que la fama me la den mis papeles y no una de esas ideas que de pronto se ponen de moda en todo el mundo como la del agente 007. De todos modos, he dado un paso decisivo en mi vida artística. Los productores se han fijado en mí. Se han acordado de mí. Y me contratan. Personalmente no me gustó jamás James Bond. Ni el agente ni el actor. Fue un compañero. Nada más. Y no me gustaba tampoco la idea... Sin embargo, la gente vibró con el agente 007. Yo era una dura enemiga de James Bond. Y aún sigo combatiendo estas series que se producen como churros.

Luciana Paluzzi sonríe. Está en plan de trabajo. En trance. Maravillosamente arreglada y vestida un poco "a lo bruja". Eso sí, una preciosa bruja. A Luciana Paluzzi no es difícil abordarla. Si descansa, se presta a conversar con cualquiera. Eso sí, está convencida de que debe cuidar todos los detalles —los más mínimos detalles— de su vida artística porque está en un momento crucial. O se confirma como bella sensacional y estrella en escena o se viene a pique todo un sueño tejido de fantásticos éxitos.

Luciana Paluzzi no rehuye las cámaras de los reporteros. "Sí, de acuerdo, pero con mejor luz", dice. Y pide una lámpara acá o allá, que no arriba por si le da sombra en el cuello, que no deja por si le marcan profundas ojeras. Lo de las ojeras —advierte— no es de juergas, sino natural. Por supuesto, posa de mejor gana para una importante revista que para un diario de menor tirada.

"GENIO"

La bella sensacional de "Operación trueno" ha cambiado por completo de papel. Curioso: En España, la Paluzzi se convierte incluso en un exótico pájaro al que se verá en una jaula. Su compañero, el actor Raf Kallone, se reía: "¡Y que el bichito sea Luciana Paluzzi!. ¡Misterio de una fantástica historia de "Las mil y una noches" que es llevada al cine bajo la inteligente y simpática realización de José María Elorrieta, hombre acostumbrado a manejar grandes figuras.

—Yo soy un "genio". Soy capaz de cambiar [illegible] de un hombre. La historia es muy fantástica, Raf Vallone es e[illegible] de un trono al que el príncipe heredero —Jeff Cooper— encuentra en el palacio al volver de un largo viaje. Un fiel amigo trata de consolarle y buscan leales para destronar al usurpador. Todo en vano. Entonces, desesperado el príncipe, a la orilla de un río, viene la misteriosa botella... ¡Y dentro, yo misma!

LUCIANA PALUZZI

Luciana Paluzzi se alía con el príncipe. Sí, al menos tratará de ayudarle. Aquí no valen pistolas ni agentes "a lo 007". Aquí emplea sus artes de encantamiento, de seducción, para ganar la batalla contra el usurpador. Está contra Raf Vallone. Y se enamora locamente del príncipe. Incluso siente terribles celos cuando el príncipe es mimado y acariciado por las bonitas muchachas del harem. "Que no, que no la beses" le indica con una furiosa mirada cuando éste besa apasionadamente a una de las bellas, encarnada por Perla Cristal, muy dulce y seductora en su papel.

La chica está contenta de cómo va desarrollándose el trabajo. Domina el inglés perfectamente. Se graba en directo. Raf Vallone, un actor cien por cien responsable que se enfada si cada plano no se logra a la primera, la ve con muy buenos ojos. "Es muy bella, pero la embellece aún más su temperamento de actriz de una pieza". De igual forma piensa el actor Rubén Rojo, vestido con una túnica rica de adornos, en el papel de amigo de confianza del príncipe. Acá y allá, en muchas secuencias, moros muy bien caracterizados. El realizador José María Elorrieta me confesó:

—Estoy convencido de que Luciana Paluzzi será la estrella de Italia den-

(Pasa a la pág. siguiente)

NUEVOS ALFERECES DE LA MILICIA AEREA UNIVERSITARIA

En el aeródromo-Escuela de Villafría (Burgos) se entregaron los despachos a ciento ochenta y tres nuevos alféreces eventuales de la Milicia Aérea Universitaria. Presidió el acto el ministro de Justicia, señor Oriol y Urquijo, que entregó el despacho a uno de sus hijos. — (Foto EUROPA PRESS)

Audiencia pontificia a congresistas ciegos

PABLO VI NO VIAJARA A MOSCU PARA VISITAR A ALEXIS, JEFE DE LA IGLESIA ORTODOXA RUSA

"SE EXAGERA MUCHO SOBRE LOS GASTOS Y LOS CAPITALES QUE POSEE LA SANTA SEDE", DICE EL CARDENAL DELL'ACQUA

HOMENAJE A FRAY JUNIPERO SERRA, EN WASHINGTON

CASTELGANDOLFO, 29. (EFE).— El Papa Pablo V recibió hoy en audiencia especial a los mil quinientos participantes en el Sexto Congreso Internacional de la Cruzada de los Ciegos, que se está celebrando estos días en Roma 7.

El Pontífice, despues de recordar las líneas directivas expuestas ya por Juan XXIII para la actuación del diálogo del ciego con el mundo moderno, elogió el espíritu de "La Cruzada de los Ciegos" que se ha esforzado desde su fundacion, "afirmó Pablo V en testimoniar a Cristo entre los no videntes"

"Como buenos cristianos —añadió— dais testimonio entre vuestros hermanos de la fe que os anima y que inspira vuestra caridad operante después de reafirmar que la verdadera luz que ilumina a todo hombre no es visible con los ojos del cuerpo, sino con los de la fe" Pablo VI concluyó:

"Por eso es necesario profundizar la propia fe, alimentándola con los Sacramentos, y en este año de la fe, vuestra oración debe hacerse más insistente a fin de que el grano de mostaza crezca cada día en vuestras almas y sirva también para provecho de cuantos os rodean".

EL PAPA NO IRA A MOSCU

ASIS (Italia), 29. (EFE). — Pablo VI no viajará a Moscú para visitar al patriarca Alexis, jefe de la Iglesia ortodoxa rusa, declaró anoche el cardenal Angelo Dell'Acqua, ex-sustituto de Asuntos Ordinarios de la Secretaría de Estado.

El cardenal Dell'Acqua, elevado a la púrpura en el último consistorio, que asistió a los cursos de estudios cristianos efectuados en París, firmó que "no debe olvidarse, empero, que el Pontífice no decide nunca con gran anticipo la realización de sus viajes". La declaración está conectada con diversas versiones que circulan en Roma desde hace más de un mes sobre una posible visita de Pablo VI al patriarca Alexis.

En su conferencia en Asis con un pequeño grupo de periodistas el cardenal Dell'Acqua se refirió a la reforma de la Curia romana, que elogió en sus diversos aspectos. En relación con la nueva estructura administrativa de la Curia manifestó que generalmente se exagera mucho sobre los gastos y los capitales que posee la Santa Sede. "Si fueran reales —dijo— las cifras que se citan no existiría cada año el rompecabezas de encontrar entre 100.000.000 y 200.000.000 de liras para equilibrar el presupuesto". La cifra citada equivale a 161.000 y 322.000 dólares. Dell'Acqua no excluyó la posibilidad de que se llegue a establecer la publicación del presupuesto general. De acuerdo con versiones dignas de crédito el purpurado sería designado prefecto de la secretaría Económica, nuevo organismo creado por Pablo VI y que equivale a un ministerio de Finanzas.

Con respecto a las relaciones entre el Pontífice y las Iglesias locales Dell'Acqua expresó que se trata de "una autonomía en la unidad". En seguida señaló: "Un obispo no puede estar tranquilo cuando marchan bien solamente las cosas de su diócesis. Debe, como escribiera Pío XII, en la "Fidei Donum", tener preocupación por a Iglesia universal".

Más adelante el purpurado trató el tema del fasto y de la pobreza de la Iglesia. Sobre la cuestión dijo "que la Iglesia no renunciará jamás al fasto litúrgico, pero sí, en cambio, al que no es litúrgico". Añadió que en este último aspecto se está estudiando varias reorganizaciones, agregando que existe una Comisión que estudia los cambios a introducirse con las nuevas normas litúrgicas sobre los ambientes, "que exigen una mayor sobriedad".

Recordó después que "en Roma el Papa había eliminado los "flabelli" (grandes abanicos de mango largo), el baldaquino, los gentiles hombres con uniformes y cuellos de siglos pasados y los acompañantes de los cardenales". Sobre esta cuestión terminó diciendo el cardenal Dell'Acqua: "Ciertamente, un hombre de la Iglesia debe estar preparado, si las circunstancias lo requieren, a dejar su anillo, a dejar su cruz de oro".

En la última parte de la entrevista Dell'Acqua se refirió a la visita del Papa a Estambul, a quien acompañará, y destacó "la cordialidad de la autoridad civil, en una Turquía completamente transformada", para terminar expresando su confianza en un futuro viaje a Roma del patriarca de Constantinopla, Athenágoras.

HOMENAJE AL PADRE JUNIPERO SERRA

WASHINGTON, 29. (EFE). — El homenaje al Padre Junípero Serra, fundador de San Francisco y otras ciudades de California, es un símbolo de amistad entre España y Estados Unidos, dijo ayer don Aurelio Valls, ministro consejero de la Embajada de España con ocasión del 183 aniversario de la muerte del sacerdote franciscano español.

En una ceremonia celebrada en el Capitolio de Wáshington, donde se yergue su estatua de bronce desde 1931, el señor Valls manifestó que las palabras amistosas nada significan si no representan los sentimientos reales de los seres humanos.

"Ciertamente, los senderos de amistad entre los pueblos de países diferentes se hacen más fáciles por las buenas comunicaciones, comprensión y conocimientos mutuos, pero todo ello no representa nada si no existe el amor". manifestó el señor Valls.

"Junípero Serra era hombre de amor, un verdadero misionero del Dios del amor, y su incansable y ardiente espíritu parece vivir, y reduce a cero la distancia que hay entre Mallorca y California".

Reiteramos que la amistad de los pueblos de España y América viene del corazón y por lo tanto es inextinguible, agregó.

La ceremonia fue organizada por los clubs "Serra" de Wáshington, con asistencia de delegados de los clubs del Norte de Virginia, Fort Belvoir, Richmond (Virginia) y Baltimore (Maryland) en representación de 350 clubs "Serra" en Estados Unidos y en el extranjero.

CARGAMENTO RELIGIOSO

NUEVA YORK, 29. (EFE). — Procedente de Palencia (España) ha llegado a Nueva York un cargamento de estampas, oraciones, imágenes y pequeñas escobas de San Martín de Porres bendecidas por los Padres Dominicos, con destino al actor René Muñoz, para obsequiar al público que asista al estreno de la obra teatral "La vida y milagros de San Martín de Porres", que será protagonizada y dirigida por el intérprete de "Fray Escoba", en el teatro "Boulevard" de Bronx, a partir del próximo día 30 del corriente.

MISTERIO EN EL AEROPUERTO DE ARGEL

ESTUVO CERRADO DIEZ HORAS

ARGEL, 29. (Por GREGORY WILSON, de EFE). —El aeropuerto de Argel reanudó el tráfico civil normal a las 16 (hora española), después de diez horas, del que no se dió explicación, por orden del Gobierno.

De fuente del aeropuerto se ha dicho que no existió causa técnica para el cierre del aeropuerto, creyéndose que las autoridades militares deseaban disponer de espacio aéreo al Este de la capital para prácticas de tiro.

Observadores de esta capital desechan generalmente los rumores de que el cierre del tráfico fuera una medida para encubrir la salida del ex-jefe del Gobierno congoleño, Moisés Tshombe, detenido en Argelia desde el 30 de junio y que está en expectativa de su extradición al Congo desde que el Tribunal Supremo argelino determinó la viavilidad del acto.

Los observadores desechan también otros rumores según los cuales Argelia enviaba tropas al Oriente Medio e incluso a la frontera con Marruecos, basándose en que hay varios aeródromos militares de los que se puede disponer con más facilidad y con mayores garantías de seguridad.

Unos treinta vuelos, la mayor parte de Air France y de la propia «Air Algerie», han tenido que modificar sus programas de vuelo a consecuencia del cierre del aeropuerto, desde las seis a las dieciséis, hora española.

El departamento de aviación civil del ministerio de Transportes se ha negado hoy a dar explicación alguna.

Las carreteras que llevan al aeropuerto estuvieron abiertas al tráfico como de costumbre y no se vieron fuerzas de seguridad superiores a las normales.

Argelia, que se considera aún en guerra con Israel, ha cerrado su espacio aéreo a la aviación extranjera, excepción hecha de unos estrechos corredores costeros. El acceso al aeropuerto de Argel se hace por el Este hacia donde se escuchó esta mañana fuego de artillería.

Cinco obreros (dos españoles) resultaron muertos en accidente de trabajo

PARIS, 29. (EFE).—Los obreros albañiles Ramiro Durán, de 21 años, natural de La Lama, y José Manuel Alvarez, de 20 años, natural de Pedro de Tirana, ambos españoles y residentes en Burdeos, murieron con otros tres obreros franceses en la citada localidad francesa, al desprenderse el andamiaje donde trabajaban.

Los cinco hombres trabajaban en la construcción de un silo, en la entrada del puerto de Burdeos, terminando la instalación del techo. Al desprenderse una de las patas del potro que sujetaba el andamiaje cayeron desde una altura de unos 30 metros en el interior de la edificación y aunque fueron rápidamente conducidos al hospital Pellegrín, de la localidad, eran ya cadáveres al ingresar.

«MIS SPORT» EN EL PARLAMENTO DE BO

Annemarie Griesinger, de 43 años, empleada de asistencia social y, desde de 1964, diputada a la Dieta Federal, ha dado otra prueba de su buena fama de ser la mujer más deportiva del Parlamento de Bonn. "Miss Sport" así llaman sus colegas a la diputada de la Unión Cristiano-Democrática, ganó ya el año pasado, como primera parlamentaria alemana, la insignia deportiva en oro por resultados especiales en cinco clases de deporte, prueba que repitió ahora con buenos resultados. La ágil política consiguió recorrer la distancia de 50 metros en 8,6 segundos, saltar 3,36 metros y lanzar el peso de 4 kilos a 6,91 metros. Nuestra foto la hace ver durante el entrenamiento en la sala de deportes del Parlamento Federal en Bonn.

Hoy recibirá la Armada española un portahelicópteros

EL MAYOR DESTRUCTOR ESPAÑOL FUE PUESTO A FLOTE EN CARTAGENA

BOTADURA DE UN CONGELADOR EN VIGO

WASHINGTON, 29 (EFE).—El Gobierno español recibirá mañana oficialmente el portahelicópteros «Sns Dédalo», en una ceremonia que tendrá lugar en los astilleros de Filadelfia, donde el barco ha sido transformado para su nueva misión.

En nombre del Gobierno y de la Marina norteamericana hará la entrega al almirante Spech, jefe del cuarto Distrito naval de Estados Unidos, al embajador de España en Washington, marqués de Merry del Val, nombrado por el Gobierno español para recibir el barco y firmar el acto de entrega.

A la ceremonia asistirá el nuevo jefe de operaciones navales, almirante Murrer, y el cardenal de Filadelfia, arzobispo Krihl, bendecirá el barco.

El «Sns Dédalo», conocido con su nombre norteamericano desplaza 18.000 toneladas, contará con una dotación de 800 hombres que se encuentran ya en Filadelfia y estará bajo el mando del capitán de navío, Javier de Elizalde.

La misión del «Sns Dédalo», que puede ser múltiple, se centrará esencialmente en operaciones antisubmarinas y operaciones anfibias.

DESTRUCTOR

CARTAGENA (Murcia), 29 (CIFRA). — En los astilleros de la empresa nacional Bazán ha sido puesto a flote esta mañana el destructor «Roger de Lauria», para la Marina de guerra española.

El acto ha sido presidido por el segundo jefe del Departamento Marítimo de Cartagena, vicealmirante Romero Manso, Gobernador civil de la provincia, director gerente de la empresa nacional Bazán, director de la factoría de Cartagena y otras autoridades.

El «Roger de Lauria» y el «Marqués de la Ensenada», actualmente en construcción serán los mayores destructores de la Armada española y los más modernos en su armamento y equipos de radar.

BOTADURA EN VIGO

VIGO, 29 (CIFRA). — Ha sido botado en unos astilleros de esta ciudad, el buque - factoría «Gondomar». Se trata de uno de los mayores pesqueros construidos hasta la fecha en astilleros españoles y corresponde al tipo «Tasba - 100». Es un barco congelador de arrastre a popa.

Este barco está destinado a la empresa «Pescanova» a la que también ha sido entregado después de su bendición.

El buque frigorífico «Orense» que completa la serie de este tipo de embarcaciones que llevan el nombre de las cuatro capitales de las provincias gallegas.

El barco tiene un arqueo de 1.200 toneladas y puede desarrollar una velocidad de 14 nudos.

El «Orense» como sus tres gemelos «Pontevedra», «Coruña» y «Lugo», fueron construidos en Palma de Mallorca y todos ellos, como barcos congeladores, auxiliarán a los barcos que esta empresa tiene pescando por Africa del Sur.

MERCANTE RUSO

VIGO, 29 (CIFRA). — Esta tarde a las siete arribó al puerto comercial de Vigo el mercante ruso «Atijsk», de 5.800 toneladas de registro bruto. Este es el primer barco ruso que llega a Vigo desde 1936.

Procede del Canadá, de Hamilton, y descargará aquí 646 toneladas de hoja de lata. Desde aquí continuará viaje a Bilbao y a puertos de Centro Europa, teniendo prevista la marcha para mañana al atardecer.

El buque ruso viene al mando del capitán Anatoly Leonov.

Su tripulación se compone de 47 hombres y 4 mujeres.

Va a ser procesado el que amenazó de matar a Johnson

NUEVA YORK, 29. (EFE). — William Fuller, de 40 años, va a ser procesado y tendrá que comparecer ante el Tribunal Federal de Foley Square, para responder de la acusación que pesa sobre él de haber proferido amenazas de muerte contra el presidente Johnson.

William fue detenido el sábado último por la Policía de Nueva Rochele y entregado a las autoridades federales, por haber hecho numerosas llamadas telefónicas a las oficinas del Federal Bureau of Investigation en las que anunció su decidido propósito de asesinar al primer magistrado norteamericano.

LUCIANA PALUZZI, ENEMIGA DE JAMES BOND

(Viene de la pág. anterior)

tro de muy poco tiempo. Y no sólo guapa, sino porque es una actriz pone siempre de su parte el mi entusiasmo. Sí, no puede trab con desgana. Se apasiona ante cámaras.

La propia actriz me asegurab —La base de una actriz no es su lleza, sino su corazón. Si de ver pone corazón en el papel, la g se emocionará al ver el films y te cordará. Y yo, lo juro, pongo toda corazón en el personaje que me ca interpretar.

LA ESCENA DEL CARIÑO

Además, está siempre cerca de da plano. No es de las que se la cuando la cámara enfoca a otros Si el actor ha de mirarla, ella m y no una doble quiere estar en el gar al que el actor dirigirá su mi Que salga todo con viveza, con za, con garra. Luciana Paluzzi de realizar unos planos "muy t tes", de esos en los que uno se productora pega gritos para de char a todo el personal. "Que no de nadie, sino los que son impresc bles". ¡Vaya, otra que practica desnudismo artístico! De otro do...

—¿Desnudismo? No. Yo soy mujer. Si no tuviera vergüenza no sería una mujer. Sería... otra ¡A lo mejor, una piedra! Bien mente, me baño en esa bañera Y me doy el chapuzón de verdad mo en una piscina. Pero, claro, toy desnuda. Llevo mi bikini, del color del cuerpo. Llevo un tan decente o más como esos en las preciosas playas de Espa

Le gusta expresarse en es Trata de aprender el idioma con tos la rodean. Y es muy simpá La ví mirarse al espejo con co ría de muchacha romántica:

—Dime, espejo mágico, ¿soy más bella entre todas las estrell

Y sonríe a los demás. Rubén contesta que sí.

JAVIER DE MONTI

COMISARIA DE PROTECCION ESCOLAR

La beca no es un premio al escolar sobresaliente, s la ayuda que necesita el estudiante a quien le fa medios económicos y que, además, muestra un a vechamiento suficiente.

Toca a su fin el caso del hombre secuestrado

PARECE QUE FRANCISCO SIMO, COBRO SU PROPIO RESCATE, SEGUN SE DESPRENDE DE LAS DECLARACIONES DEL MUCHACHO ENCARGADO DE ENTREGAR EL DINERO

DOS MUERTOS, UNO DE GOR, AL HUNDIRSE UN PISO EN CONSTRUCCION EN SABADELL

EN ACCIDENTE DE TRAFICO, EN ALMURADIEL, RESULTO HERIDO EL PRESIDENTE DEL RAYO VALLECANO

MADRID, 29. (PYRESA).—Se espera que de un momento a otro, la Brigada de Investigación Criminal dé por terminado el caso del hombre secuestrado. La última pista ha llevado a una sorprendente conclusión.

El muchacho que recogió el dinero, las 960.000 pesetas que entregó el padre de Francisco Simón Cabezas a los supuestos secuestradores de su hijo, ha reconocido en una foto que el hombre al que dió el dinero del rescate es el propio Francisco Simón Cabezas.

Este muchacho, Martín Sánchez Calvín, de veinte años de edad, ha declarado a la Policía que quien se hizo cargo del paquete que contenía las 960.000 pesetas ocultaba el rostro con un casco y gafas de motorista, como los corredores de automóviles en las pruebas deportivas. Cuando a este muchacho le mostraron la foto de Francisco Simón Cabezas, le reconoció como el hombre al que entregó el dinero.

Parece ser que el móvil que se esconde tras esta actuación de Francisco Simón Cabezas respecto a su padre es conocido de la Policía, pero ésta guarda el más absoluto silencio. Solamente espera la localización del "secuestrado" para dar por finalizado el caso. Después, queda la actitud del padre, que decidirá la actitud a seguir con el hijo y las autoridades policiales.

HUNDIMIENTO DE UN PISO

TARRAGONA, 29. (CIFRA). — Un muerto y tres heridos, uno de estos de cierta gravedad, se han registrado al hundirse en las primeras horas de esta tarde un piso de la casa número 20 de la calle San Lorenzo, de la parte alta de la ciudad.

El siniestro se ha producido cuando dos albañiles, un peón y un fontanero, se hallaban trabajando en la sustitución de unos viejos depósitos de agua en estado ruinoso. Los depósitos habían sido vaciados previamente al objeto de aligerar su peso, pero aún así, el mal estado de la edificación hizo que de repente se viniesen abajo, arrastrando en su caída a los cuatro hombres, cuando hacía pocos minutos que habían abandonado el lugar el encargado de las obras. Los cascotes arrastraron el suelo del cuarto piso, provocando daños en una vivienda contigua dedicada a pensión, sin que afortunadamente se registrasen desgracias en ésta.

Los bomberos están trabajando para recuperar el cadáver del joven Jorge Poy, de 18 años de edad. El cadáver aparece semienterrado cabeza abajo y cubierto de escombros, en la dependencia inferior del piso hundido, se procede con toda clase de precauciones al objeto de evitar que se venga abajo el resto del piso.

Los heridos pasaron a su domicilio, excepto el grave, Miguel Piñero, peón albañil, de 27 años, domiciliado en la misma calle del siniestro, que ingresó en el hospital.

ASESINATO

GRANOLLERS (Barcelona), 29. (CIFRA).—Se conocen nuevos detalles sobre el extraño suceso ocurrido en la vecina villa de Mollet, donde el pasado día 25 fue hallado el cadáver de una mujer en el bosque denominado "Can Pantiquel", cerca del término municipal de Parets.

El cadáver fue encontrado por unos muchachos en la tarde del mencionado día, al desplazarse al citado término con la intención de buscar caracoles ya que aquel día había llovido toda la mañana. Los muchachos quedaron sorprendidos al encontrar el cadáver de una mujer que presentaba heridas en el cuello producidas por una navaja barbera, arma con la que fue cometido el crimen y que se encontró a unos siete metros del cadáver.

Al parecer, la víctima, Ana Josefa Viudes Gómez, de 33 años de edad, casada, faltaba de su domicilio desde el día 23, por lo que su marido, Salvador Fernández Sánchez, de 44 años, natural de Ecija (Sevilla), con domicilio actual en la calle Conde de Urgel, sin número, de Mollet, denunció a la Guardia civil su desaparición. El matrimonio contaba con dos niñas de 13 y un año de edad, respectivamente.

Las autoridades competentes parece ser que han considerado que en el hecho delictivo se encuentra complicado un primo hermano de la víctima, llamado Miguel Parra Viudes, natural de Huércal Overa (Almería), que pertenece a la plantilla de la Guardia urbana de Parets, en la cual prestaba sus servicios y que ha quedado a disposición del juez.

Por versiones recogidas en el barrio donde vivía el matrimonio, Miguel Parra, primo de la víctima, ha estado viviendo un largo período de tiempo en el domicilio de su primo, pero en la actualidad y desde hace unos ocho meses, habitaba fuera de aquel domicilio, pese a lo cual, seguía en buenas relaciones con sus familiares. Se desconoce exactamente cuál pueda ser su relación con los hechos, pero, no obstante, ha quedado detenido.

MUERTO EN UN POZO

MADRID, 29. (PYRESA). — Gabriel Michan Medina, casado, de 50 años, murió en un pozo del alcantarillado en la calle Mataderos, en Tetuán de las Victorias.

El accidente ocurrió cuando Gabriel trató de descender al fondo para inspeccionar las obras de desagües que se llevan a cabo para la utilización de estos servicios por una casa en construcción que se levanta en la misma calle. Este edificio corre a cargo de García Vergar Hermanos, S. L.

Según parece, el accidente se produjo cuando, al intentar levantar la tapa de la entrada, fue alcanzado por una emanación de gases, que le produjeron un desvanecimiento e hicieron caer al interior desde una altura superior a los cinco metros. Otro trabajador que lo acompañaba no tuvo tiempo de asirlo.

Rápidamente se presentaron los bomberos y se procedió a la extracción del accidentado que ya era cadáver.

Gabriel Michan estaba casado y vivía en la calle Undemaro, 19, en la colonia Tercio Terol.

HERIDO EL PRESIDENTE DEL RAYO

CIUDAD REAL, 29. (PYRESA).—Dos turismos, uno matrícula M-484.698 y otro CR-19.819, conducido el primero por don Pedro Roiz Cosío, vecino de Madrid y presidente del Rayo Vallecano, y el segundo por don Dionisio Ortega Sánchez, de Santa Cruz de Mudela, chocaron en la carretera nacional de Andalucía, en el término de Almuradiel, resultando heridos los conductores de los vehículos citados, así como tres personas que acompañaban al primero y una al segundo.

MUERTO POR UN TRACTOR

CIUDAD REAL, 29. (PYRESA).—En el término municipal de Viso del Marqués volcó el tractor CR-2211, que conducía Francisco Ruiz Busto, de 33 años, casado, natural y vecino de dicha localidad, que resultó muerto en el acto.

TRES HERIDOS

CIUDAD REAL, 29. (PYRESA).—En la carretera general Madrid-Cádiz, kilómetro 238, término municipal de Almuradiel, chocó el turismo CS-51-116, precipitándose por un desnivel de cinco metros. El vehículo era conducido por Lorenzo Alonso González, de 24 años, vecino de Ubeda, y le acompañaba Dimas Ubeda Hervás, de 26 años, y Angel Martínez Verzosa, de 23 años, vecinos de la misma localidad. Los dos primeros sufrieron heridas de gravedad, y leves, el segundo.

MUERE POR ATROPELLO

CIEZA, 29. (PYRESA).—A última hora de la tarde del domingo fue asistido en la Casa de Socorro de esta ciudad el niño de once años de edad, Jesús Moreno Moreno, atropellado por el vehículo M-263.608, conducido por su propietario, Joaquín García Paredes, domiciliado en Torrevieja, que le produjo lesiones inciso contusas en la región occipital, shock traumático y conmoción cerebral. El accidente tuvo lugar en la avenida de Calvo Sotelo. Trasladado a Murcia falleció esta mañana en el hospital provincial.

CARBONIZADA

TARRAGONA, 29. (PYRESA). — Miriam Espouse Monet, súbdita francesa, de 45 años de edad, resultó carbonizada al incendiarse el automóvil que conducía a consecuencia del choque contra un camión. El trágico accidente ocurrió en el kilómetro 260,800 de la carretera nacional 340, en el término de Cambrils.

La víctima conducía el turismo matrícula 2156-F-34 y el camión contra el que chocó iba conducido por José Simó, natural de Gandía (Valencia), que resultó ileso.

DOS MUERTOS AL HUNDIRSE UNA CASA

SABADELL, 29. (CIFRA).—Dos muertos se han producido en el hundimiento de un edificio en construcción en la calle Cadí, de Polinya.

La finca en construcción estaba compuesta por un grupo de tres cuerpos, uno de los cuales, el central, de cinco plantas y diez pisos, ha quedado totalmente hundido en su mitad delantera, sepultando entre los escombros a los obreros Andrés Salmerón Barber, de 36 años, casado, con cuatro hijos, natural de Gor (Granada), domiciliado en Sabadell, y a José Sánchez Cuadrado, de 26 años, casado, natural de Jaén, domiciliado en la Riera de las Arenas, número 44, de Tarrasa; otros dos obreros han resultado heridos, uno de ellos de gravedad.

Al conocerse el suceso acudieron rápidamente el alcalde y demás autoridades locales y miembros de la Policía municipal de Sabadell, Cuerpo de Bomberos, fuerzas de la Guardia civil que, juntamente con los demás obreros de la obra y vecinos de la población han colaborado en los trabajos de desescombro.

Hasta el momento, se ignoran las causas de este hundimiento y los técnicos se encuentran examinando los materiales empleados, sistema de construcción y demás detalles que puedan aportar datos suficientes para emitir el correspondiente informe.

ATRACO

BARCELONA, 29. (CIFRA).—Un desconocido, después de franquear la puerta, amenazó esta tarde a la inquilina Josefa Cortés Navarro, de 47 años, que se encontraba sola en su domicilio, sito en el piso cuarto de la casa número 57 de la calle Campo Arriaza y el citado individuo sin dejar de amenazarla le dijo que la mataría si no le entregaba el dinero que tuviese. Josefa Cortés le dió un sobre que tenía escondido entre el somier y el colchón de su cama, en el cual había 11.500 pesetas, producto de sus ahorros.

El desconocido, conseguido el dinero, se dió a la fuga.

CONSUMIDORES DE ESTUPEFACIENTES

PALMA DE MALLORCA, 29. (PYRESA). — Cuatro melenudos, sucios en el vestir, y una desgreñada superminifaldista, todos ellos extranjeros, han sido detenidos por inspectores de la Brigada de Investigación Criminal palmesana, puestos a disposición judicial y propuestos para la aplicación de la Ley de vagos y maleantes, como sospechosos de ser habituales consumidores de marihuana, grifa y otras sustancias similares, de efectos narcóticos, así como también dedicarse al tráfico de ellas en esta isla. Se trata de Ms Elisabeth Granath, y Tomy Irjo Ingerman, ambos de 20 años y nacidos en Suecia; Stethen Matehew Ginsberg, de 33 años, Peter Derek Cimring, de 20 años, y Jacob Burland, de 33 años, estos tres últimos nacidos en Jhoanesgurgo (Africa del Sur), todos solteros, sin profesión ni domicilio fijo.

Manifestación en Sevilla contra una empresa norteamericana

Dos centenares de obreros, algunos con sus esposas, recorrieron distintas calles

SEVILLA, 29 (PYRESA). — Esta mañana una manifestación pacífica integrada por algo más de dos centenares de obreros, muchos de ellos con sus esposas, de las antiguas factorías de la S.A.C.A., hoy absorbidas por la empresa norteamericana "International Harvester", recorrió algunas calles de la ciudad para dirigirse desde la Casa Sindical al edificio que en la Plaza Nueva ocupa el Gobierno civil y el Ayuntamiento. Los manifestantes al llegar ante la Casa consistorial enarbolaron una pancarta con las palabras "justicia" y "trabajo" y pronunciaron gritos de "S.A.C.A. queremos trabajo". Mientras el jurado de empresa trataba de hablar con el Gobernador civil llegaron fuerzas de la Policía Armada que conminaron al grupo a que cesase en sus manifestaciones. La Policía recogió la pancarta y rodeó a los manifestantes mientras el jufe superior de Policía les hablaba para que se dispersasen sin crear conflictos, cosa a la que accedieron finalmente. El gobernador recibió más tarde a un grupo de miembros del jurado de empresa que hizo patente a la primera autoridad civil de la provincia su disconformidad con el criterio superior de ampliar en tres meses más el plazo dado a la "Internacional Harvester" para que incorporase a los trabajadores que aún no han sido readmitidos en las factorías dedicadas a la fabricación de maquinaria agrícola y que, con motivo del cambio de dirección fueron autorizadas a despedir a un considerable número de productores hasta tanto no ponían en marcha la nueva estructuración de la empresa, tarea esta que a juicio de los trabajadores afectados se prolonga demasiado.

CONDUCTOR: Aproximadamente el quince por ciento de los accidentes de tráfico en carretera, se producen por no circular por la derecha.

DOSCIENTAS FAMILIAS ASTURIANAS SE QUERELLAN CONTRA UNA EMPRESA HIDROELECTRICA

DESDE QUE EXISTE LA FABRICA AUMENTO EL NUMERO DE TUBERCULOSOS

EL POLVILLO QUE ARROJAN LAS CHIMENEAS SIEMBRAN LA DESTRUCCION EN LA COMARCA

OVIEDO, 29 (Del corresponsal de «Pyresa», JUAN DE LILLO). — Más de 200 familias de los concejos de Ribera y Morcín, van a iniciar una acción judicial contra una empresa hidroeléctrica, propietaria de la central térmica situada en el pueblo de Soto, origen del litigio que se suscitó desde que la factoría abrió sus chimeneas en el año 1962.

Desde esa fecha, los humos y productos gaseosos que lanza la central, se esparcen por los campos, las huertas y las pomaradas de los habitantes de estos concejos, la mayor parte de ellos labradores y ganaderos.

Hace dos días se reunieron en Soto de Ribera —muy cerca de la central térmica— los doscientos propietarios perjudicados, para tomar la decisión de llevar el caso a los Tribunales, en vista de que las negociaciones con la empresa han llegado a un estado insostenible. La empresa se negó reiteradamente a tener en cuenta las peticiones de los vecinos, y éstos se ven obligados a vivir bajo un régimen casi de internado: durante todo el día han de mantener cerradas las puertas y ventanas para impedir que el polvillo blanco que flota por los aires penetre en sus casas. Ese polvillo cubre totalmente los prados donde pasta su ganado. Las vacas y otros animales enferman, y ese clima enrarecido constituye un grave peligro para la salud de las personas.

AUMENTO EL NUMERO DE TUBERCULOSOS

En reuniones anteriores, los vecinos habían solicitado la colaboración de varios técnicos para que realizaran estudios y análisis, con ánimo de hacer acopio de argumentos con los que tal vez podrían conseguir que la empresa quisiera remediar la situación. Recientemente, el Instituto provincial de Sanidad, a petición de los vecinos envió un equipo de Rayos X para realizar un reconocimiento médico al vecindario. Este reconocimiento ha dado unos resultados que significan el principio de una dramática alarma: de los 271 vecinos reconocidos, 16 de ellos resultaron con síntomas sospechosos de tuberculosis. Como índice que pueda servir de punto de partida para establecer un término de comparación, está el hecho de que con anterioridad a la fecha de instalación de la central, el número de tuberculosos por año no pasaba de dos. En los años posteriores a la aparición del humo y gases, el número aumentó progresivamente desde 3 casos en el año 1962, hasta 16 posibles este año.

Los técnicos de la Delegación de Industria de Asturias, que reconocieron la peligrosidad de los humos y gases, aconsejaron el traslado de sus habitantes a otros lugares, después de que se hubiera realizado la compra de los pueblos. Pero los vecinos no accedieron, entre otras, por razones puramente sentimentales.

Ignoro el presupuesto que se hubiera podido establecer para realizar esta operación de compra, pero lo que sí se conoce es el gasto que originaría la instalación de un sistema de potentes filtros eléctricis, como los que actualmente funcionan en la factoría de Ensidesa de Avilés: el coste de esas instalaciones se elevaría a 60 millones de pesetas.

El catedrático de Química Orgánica de la Universidad de Oviedo, don José Manuel Pertierra, que preside la reunión de propietarios, ha realizado ya varios estudios acerca de esta cuestión tan debatida en Asturias y en especial en la zona hasta donde se extienden los efectos de los humos, y ha declarado que la cantidad de polvillo que se esparce anualmente por los concejos de Ribera y Morcín se eleva a 500 toneladas.

La discusión entre los habitantes de esa zona y la empresa hidroeléctrica, ha terminado a nivel de conversaciones más o menos amistosas, para pasar al terreno judicial por decisión de las 200 familias perjudicadas.

Comenzó la XI Asamblea del grupo del frío industrial

ESPAÑA OCUPA EL PRIMER PUESTO EN LA LISTA EUROPEA DE ALMACENAMIENTO FRIGORIFICO

MEDIO MILLON DE BARRILES DE PETROLEO SE HAN EXTRAIDO YA EN LA ZONA DE LA LORA

MADRID, 29 (CIFRA).—Con un amplio informe sobre la situación regresiva de la fabricación de hielo en España que puede llevar al cierre de numerosos establecimientos en determinadas zonas del país, dio comienzo la XI Asamblea del Grupo del Frío Industrial, que se ha celebrado hoy en los locales del Sindicato nacional de Industrias Químicas, bajo la presidencia del titular del mismo, don Alberto García Ortiz.

Ante este problema, la Asamblea acordó pedir a la Administración que, en un plazo mínimo de tres años, se les suprima a estas industrias el impuesto de evaluación global y el de tráfico de empresas. Se consideró también la situación actual de la industria del frío en relación con el II Plan de Desarrollo y los coeficientes de utilización de cámaras frigoríficas actualmente bajos, y que es conveniente elevar a fin de que sean rentables.

Finalmente se hizo constar la presencia y colaboración del grupo en el Congreso Internacional del Frío que será inaugurado mañana en la Casa Sindical.

EXPLOTACIONES FRIGORIFICAS

MADRID, 29 (CIFRA). — España, con una capacidad actual de almacenamiento frigorífico de dos mil trescientos millones de metros cúbicos, que le permite ocupar el primer puesto en la lista europea, es el país organizador de la Asamblea Europea de Explotaciones Frigoríficas. Las reuniones se iniciaron esta tarde en la sede del Sindicato nacional de Industrias Químicas.

El más importante de los temas debatidos fue la propuesta suiza para instalar en el cantón helvético de Friburgo un almacén frigorífico para mercancías en tránsito de Aduanas, con una capacidad de seiscientos cincuenta mil metros cúbicos —el mayor del mundo—, que permitiría poner al servicio de la economía continental un potente instrumento de puesta en marcha de productos y su distribución, crearía una plataforma de cambio a escala europea y, por lo que respecta a España, facilitaría la salida de nuestras exportaciones. La Asamblea acordó aplazar el estudio del proyecto hasta la próxima reunión del organismo, que se celebrará en París.

Después del examen de cuestiones de trámite, como aprobación de presupuestos y fijación de cuotas, se acordó nombrar presidente de la asociación al ingeniero doctor Ernest Baumgartner, suizo, que sustituye al señor Jacob, cuyo mandato ha durado siete años.

Al final de la sesión, la Delegación española ofreció a los miembros de las Delegaciones extranjeras una recepción en los jardines del edificio del Sindicato.

Los países asistentes son: República Federal Alemana, Austria, Bélgica, Dinamarca, España, Francia, Grecia, Italia, Noruega, Países Bajos y Suiza.

Presidió el acto el señor Jacob de Suiza, acompañado del titular del Sindicato nacional de Industrias Químicas, señor García Ortiz: titular del grupo español del frío y el secretario general de la Asamblea.

PETROLEO DE BURGOS

MADRID, 29 (CIFRA). — "En la zona de La Lora (Burgos) se han extraído ya aproximadamente medio millón de barriles de petróleo", dice hoy el "Boletín de Información del Banco Exterior de España".

El mismo "Boletín" señala que "las reservas petrolíferas de la zona se sitúan en unos cinco millones de toneladas".

CONDUCTOR: Circule por la derecha. Evite así irritabilidades comprensibles.

TOROS

Mejora "El Bala"

HOY SE DECIDIRA SI SE AMPUTA O NO LA PIERNA

LA SITUACION ECONOMICA DEL DIESTRO, QUE TIENE ESPOSA Y TRES HIJOS, NO ES BRILLANTE

MADRID, 29. (PYRESA). — El estado general del torero Manuel Alvarez "El Bala" presenta una considerable mejoría, pero la pierna derecha del diestro, desgarrada por el toro a la altura del tercio superior del muslo con grave rotura de nervios, venas y arterias fémorales, no ofrece perspectivas de recuperación, aunque sí de curación. Así ha declarado a nuestro redactor, el doctor don Máximo García de la Torre, uno de los médicos del cuadro asistencial del Sanatorio de Toreros.

Puede adelantarse —continuó el doctor— que no le será posible volver nuevamente a los ruedos, pero es prematuro hablar de amputación. Todo depende del resultado de las intervenciones que se le han practicado.

Su esposa, doña Teresa Marsal Olivé, le acompaña permanentemente con otros miembros de la familia. El diestro trata de animar a todos con su buen humor, que conserva a pesar de la gravedad. Según afirma su esposa, la familia se enteró del accidente a través del Telediario de la noche, en Sevilla, y que rápidamente se trasladaron varios familiares a Madrid.

Manuel y su esposa, de veintinueve y veintiocho años, respectivamente, tienen tres niños pequeños. "La situación económica de la familia Alvarez no es brillante", dijo la hermana del diestro.

El parte facultativo del doctor Castro Fariñas, otro de los médicos que atiende al torero, decidirá finalmente si la pierna del torero debe ser amputada.

ESTADO ESTACIONARIO

MADRID, 29. (PYRESA). — A última hora de la noche informan en el Sanatorio de Toreros que el estado de "El Bala" sigue siendo estacionario y que ha pasado el peligro de un fatal desenlace. Los doctores que le atienden le visitaron hoy en tres ocasiones, encontrando la pierna herida en mejores condiciones. Mañana, transcurridas ya las 72 horas post-operatorias, dictaminarán si es necesario o no amputar la pierna. Sobre todo, continúan asegurando que no se puede decir nada y que el peligro —en este sentido— ha continuado en el día de hoy.

CORRIDA EN CUENCA

CUENCA, 29. (PYRESA). — Segunda y última corrida de feria, con cinco toros de Samuel Flores y uno de Victorino Martín Andrés, que dieron superior juego, entrando bien a los capotes y caballos y prestándose al lucimiento de los espadas. Lleno hasta el tejadillo.

El Viti, en su primero, faena al son de la música, para un pinchazo hondo, dos intentos de descabello y una estocada. (Palmas.) En su segundo, faena lucida. Dos pinchazos sin soltar, una entera y descabello. (Una oreja, que rechaza y entrega a uno de sus peones. Vuelta al ruedo.)

El primero de El Cordobés se devuelve a los corrales por acusar un defecto en las manos. Es sustituido por el de Victorino Martín Andrés. Faena que entusiasma al público. Desplantes, adornos. Entra a matar y prende media delantera y tres descabellos. (Dos orejas, vuelta con lanzamiento de prendas y salida a los medios.) En su segundo no hace nada con la muleta. Se perfila para matar y coloca media estocada y un descabello. (Protestas.)

Angel Teruel obtuvo un resonante triunfo con su capote en sus dos enemigos a los que banderilleó superiormnte. Con la muleta, en el primero, pases templados y mandones, que entusiasmaron. Una estocada y dos descabellos. (Dos orejas, rabo y vuelta en triunfo.) En el último de la tarde, excelente faena para terminar de un pinchazo y una entera que basta. (Dos orejas y rabo, vuelta al ruedo en hombros de los entusiastas y salida así por la puerta principal.)

UNA OREJA PARA PUERTA

LINARES, 29. (PYRESA). — Ganado de Cerroalto, hermanos Cembrano, para Diego Puerta, Paco Camino y Pedrín Benjumea.

Diego Puerta, en su primero, lancea superiormente. Una vara recargando. Con la muleta, trastea por bajo, derechazos y naturales con el de pecho. Manoletinas y desplantes. Un pinchazo y media, descabellando al segundo intento. (Ovación y saludos.) En su segundo, soberbias verónicas. Una vara. Faena buena por derechazos y redondos, naturales y de pecho. Molinetes, manoletinas. Estocada delantera, defectuosa. Descabella al tercer intento. (Una oreja y vuelta.)

Paco Camino, en su primero, verónicas superiores. Una vara. Faena por naturales enormes, adelantando la pierna contraria, de mucha clase. Molinetes, adornos y desplantes. Dos pinchazos, estocada desprendida que basta. (Petición de oreja.) En su segundo, bien con el capote. Un picotazo y dos varas. Faena con la izquierda, sufriendo una colada y abrevia, para media estocada, que basta. (Pitos y palmas.)

Pedrín Benjumea, en su primero, nada con el capote. Una vara. Faena por derechazos sueltos y con la izquierda, sin llegar. Media desprendida, con desarme. (División de opiniones.) En su segundo, lances deslucidos. Un refilonazo y dos varas. Faena, en las tablas, de rodillas, para acabar desconfiado. Termina de dos pinchazos y un certero descabello. (Silencio.)

Peso de los toros: 465, 450, 460, 460, 462 y 469.

ANTONIO ORDOÑEZ, LESIONADO

MADRID, 29. (PYRESA). — Antonio Ordóñez sufre fractura de vértebra, según manifiestan los médicos que le han reconocido en la Clínica Covesa y en el Santario de Toreros. El próximo lunes se decidirá si Ordóñez debe o no ser escayolado, aunque —de momento— le han prohibido que siga toreando. Por esto, Ordóñez pierde la corrida de mañana en Linares y otras que debería torear —esta semana— en Málaga y Palma de Mallorca.

Es posible que si los médicos deciden no escayolar, autoricen a Ordóñez que prosiga su temporada. En tal caso, se dejaría para el invierno la completa curación del rondeño.

LOS CARTELES DE HOY

MADRID, 29. (PYRESA). — Hoy se celebrarán, en España, los siguientes espectáculos taurinos:

Linares. — Toros de Juan Pedro Domecq, para José Fuentes, Francisco Rivera "Paquirri" y un sustituto de Antonio Ordóñez.

Tomelloso. — Toros de Megarejo Osborne, para Joaquín Bernadó, Andrés Vázquez y Manuel García "Palmeño".

A MITAD DE TEMPORADA

MAS CORRIDAS
MAS TROFEOS
MAS PUBLICO

"EL RUEDO"

Recoge en información estadística lo que va del año taurino en un número que no pasa de actualidad

LEA EL EXTRAORDINARIO DE MEDIA TEMPORADA DE

"EL RUEDO"

Indice al día de la Fiesta

RELOJ DE LOS DIAS

Pan y carne

Dicen que siempre pasa lo mismo. Que cuando no hay una "perra" se atiborra la gente de pan, y que luego, cuando llega el desarrollo, se pasan progresivamente a la rica y proteínica carne. Cuando lo dicen, será verdad. Pienso que cuando las "vacas flacas" todos comemos pan menos unos cuantos que se ponen "moraos" de perdices e incluso faisanes, y que cuando el mercado se acerca a la mano de cualquiera todos comen más carne menos aquellos pocos, por la sencilla razón de que reventarían o saldrían volando de tanto volátil anidado en su barriga.

Pero es interesante esto de la comida y el nivel económico de un grupo social. Hace años, en mi casa, cuando éramos pobres, comíamos cocido a diario. Primero, sopa; después, las verduras y la patata; luego, los garbanzos adornados de tocino, chorizo y morcilla, como poco. Y si alguien quería un par de huevos fritos o un filete, los pedía, y en paz. De postre, fruta, leche y dulces caseros. Desde que somos —hablo en general, por supuesto— ricos y desarrollados se acabó. Un filetito de vaca pasado por la plancha, una ensalada de tomate y lechuga sin aceite y sin sal, y un vasito de zumo de naranja.

Mis dudas son atroces. ¿Debo llamar a esto civilización? ¿Hemos mejorado realmente de nivel de vida? Creo que ahora, a fuerza de disfrutar ampliamente de otros placeres que antes teníamos vedados, renunciamos poco a poco al placer de la mesa. Dicen que comer muchas grasas es fatal para el corazón, lo mismo que estar gordo y no moverse. Ahora se come sin salsas, la gente guarda la línea, toma saunas, y hace deporte porque cuentan con ella. Y se mueren más personas que nunca del corazón.

El caso es que durante los cinco meses iniciales de 1967 los sacrificios de vacuno han aumentado un 11,9 por ciento respecto al mismo período del pasado año. Y comemos menos pan, informa el comisario general de Abastecimientos y Transportes, ya que si las cantidades globales se mantienen, el consumo "per cápita" ha descendido de forma notable.

Es decir que, como tontos no somos, comemos más carnes a medida que nuestros ingresos lo permiten. Y cedemos poco a poco la miga del panecillo. Todo esto, que tiene una regulación económica, lo comprendo perfectamente, y hasta me parece bien. Pero eso de haber desertado del cocido por motivos de salud, me cae como una bomba. Y quien dice cocido dice otros cien platos de la guía gastronómica nacional que, digan lo que digan, saben a gloria y sientan que es una bendición.

GAYTAN

(Pyresa)

Funeral en Córdoba por el alma de Manolete

La familia hizo entrega de un donativo para el hospital de San Jacinto

CORDOBA, 29. (CIFRA). — Esta mañana, en conmemoración del 20 aniversario de la muerte de Manolete se ha celebrado un funeral en la iglesia de Nuestra Señora de los Dolores, al que asistieron familiares y amigos del diestro. Después, la familia entregó un donativo en el hospital San Jacinto, contiguo a la iglesia y a continuación se trasladaron al cementerio de la Salud, donde se rezó un responso ante la tumba del torero y fueron depositadas coronas y ramos de flores por los familiares y amigos.

También se han celebrado funerales en otras iglesias de la ciudad.

200 PLAZAS - SIN TITULO
UNAS 80.000 PESETAS

Se han convocado oposiciones para cubrir más de 250 PLAZAS DE POLICIAS ARMADOS, entre varones de 21 a 30 años, que hayan cumplido o estén a punto de terminar el Servicio Militar, y cuya talla mínima sea de 1,700 metros. Exámenes en GRANADA y en otras capitales. EJERCICIOS ELEMENTALES QUE PUEDE PREPARAR EN SU PROPIO DOMICILIO. **Unas 80.000 pesetas puede usted estar ganando de aquí a unos cortos meses.** Clases orales y por correspondencia. Autorizado M. E. C. 115. PIDANOS CON URGENCIA, antes del 7 de septiembre. CONVOCATORIA, PROGRAMA, INSTRUCCIONES COMPLETAS Y MODELO DE INSTANCIA PARA RELLENAR, adjuntando sellos de correos por diez pesetas. **ACADEMIA CABALLERO. Calle Santa Bárbara, 4. Apartado 4.087. MADRID - 10.**

Columnas para la Mujer

Con sus cuadros mantiene el presupuesto familiar

"HE TENIDO QUE LUCHAR MUCHO CON LA AYUDA DE MI MARIDO PARA LLEGAR A EXPONER"

MARIA VICTORIA OJEDA ZAPATA ES MADRE DE CUATRO HIJOS

María Victoria Zapate Ojeda ante uno de los cuadros de su primera exposición. — (Foto EUROPA PRESS)

En Sevilla hay actualmente un notable movimiento pictórico. Dormido y aletargado el planeta artístico de la ciudad desde hace años, hoy, entre la vieja escuela y la gente nueva están dando ocasión a que Sevilla y sus pintores tengan ocasión de ofrecer todo su artículo con valentía y esperanza. Y, hasta podemos señalar que, en este atrevimiento del mundillo artístico sevillano, la mujer tiene su noble e interesante presencia. Hace poco, el Club La Rábida inauguró una exposición de una pintora y, a la vez, ama de casa, "V. Zapata" es su nombre artístico, pero se llama María Victoria Zapata Ojeda. Está casada y tiene cuatro pequeños. A doña María Victoria Zapata, no le gusta que le digan lo de pintora y ama de casa, pero sus dos títulos brillan en esta ocasión con fuerza.

ME AYUDA A LOS GASTOS DE LA CASA

— No tiene importancia, —me dice la madre artista—, esto es una cosa normal, sencilla, como la vida misma. A mi marido le gusta que pinte. Y a mis hijos. Incluso la pintura me ayuda a los gastos de la casa.

En los ojos de doña María Victoria se refleja sinceridad, humanidad. Es auténtico lo que dice, ella es sencilla, muy humana.

—Hace 20 años, —continúa diciéndome—, que me dedico a pintar. He encontrado muchas trabas por todas partes. Nadie quería que expusiera, nadie me ha ayudado, y después de muchos sacrificios creo que ha llegado la hora, dejando atrás los posibles prejuicios de ser ama de casa y pintora.

María Victoria aprendió a pintar con un profesor particular. Fue posteriormente a la Escuela de Artes y Oficios. Luego viajó a Italia y a Francia para conocer el ambiente artístico internacional.

—Yo me escapaba de casa para ir a pintar. Decía que iba a pasear con las amigas pero me iba a la escuela. Mi estilo es plasmar lo que veo y lo que siento. Pienso mucho antes de dibujar, uso mucho la imaginación antes de hacer un cuadro para no estropearlo. Me gusta el paisaje, el retrato, el bodegón, todo.

—Pero en su colección sobresalen las figuras, los retratos humanos.

—Me gusta la figura, no por la figura en sí, sino por el sentido humano, por la expresión y el alma. Sobre todo, me gustan los niños, me atraen por su inocencia, hay expresión, humanidad; los viejos porque han vivido, los hombres porque han sufrido...

TODAS LAS HORAS DE LUZ

—Hábleme más de su pintura.

—Uso las técnicas más diversas. Pinto en saco, en tela, dibujo al óleo, al pastel. No me gusta puntualizar detalles prefiero darle una expresión, una forma de expresión personal. Sin deformar la figura.

—¿Trabaja todo el día en sus cuadros?

—Todas las horas de luz, pero no diariamente. Hay días que no se puede hacer nada, pero cuando me gusta el tema, trabajo hasta agotarlo.

—Doña María Victoria, ¿la casa, los críos?

—Hay tiempo para todo en la vida. Puedo decir en primer lugar que he tenido suerte con las chicas que han estado en casa. Ninguna quería que trabajara, que me mejorara en la cocina. Pero no descuido la educación de mis hijos y me preocupo de ellos constantemente. A veces me encerraba en la habitación y la muchacha me tenía que llevar la comida allí.

—Todo el mundo tiene un rato libre, —continúa diciéndome—. Vamos a tomar copitas o de tertulia. Y, esos ratos libres, pinto, o salgo con mis hijos a distraerme, a ver exposiciones y voy con ellos para que conozcan el mundo.

—¿Cómo ven sus hijos su afición?

—Mis hijos están muy contentos. El mayor, al que le he puesto por nombre Miguel Angel, tiene nueve años, y le gusta mucho la pintura. A veces se retrasa en los estudios por pintar.

SOY TIMIDA

—¿Su marido?

—Es un marido ideal que me ha ayudado mucho en este sacrificio de llegar a exponer mis cuadros. ¡Pero él no tiene por qué salir en el reportaje! Yo creo que no tiene importancia...

—¿Cómo ve la pintura en España?

—Hay un movimiento soberbio, desde luego soy tímida y hay que tener valor para exponer, y este movimiento me ha ayudado mucho. Creo que hay muchos pintores, pero pocos artistas. Me gusta mucho la pintura moderna, pero sentida. Picasso tiene un valor extraordinario.

Me dice que debía haber más unión entre los pintores. Actualmente no quieren comprender, se critican. Con más unión iría todo mejor, sobre ruedas...

—¿De la pintura extranjera?

—Italia tiene una pintura monumental, -Francia profunda, alegre, honda. Me gusta el sentimiento humano. Me gusta como trataban Goya, Velázquez y Rembrand sus personajes.

—¿Está contenta?

—Soy una mujer feliz. No puedo vivir sin la pintura. Y quiero seguir buscando cosas nuevas hasta conseguir más luz y sentimiento en mis cuadros. Yo cuando voy a hacer algo, me adentro con el elemento. Hablo con las personas, con el paisaje, busco lo auténtico. Por ejemplo, yo fuí a Torremolinos, y al pintar un cuadro, hice una de sus calles vacías, yo ví así a Torremolinos, porque ví una ciudad sin alma, sin espíritu...

—¿Lo que más le ha sorprendido?

—Cuando ví la Capilla Sixtina, pensé que aquí ya se había hecho todo. Que no se podía hacer más.

—¿Su color preferido?

—El dorado ocre, creo que a veces me empacho de ese color en los cuadros.

Y, doña María Victoria, esta sencilla, humana, ama de casa, se queda en su galería de arte. Pensando en sus cuadros, en su hogar, en la humanidad y en la sencillez de la vida misma.

FERNANDO GELAN

"EUROPA PRESS"

ECONOMIA Y FINANZAS

DESTACADOS TANTEOS AISLADOS EN LA BOLSA

MADRID, 29. (Especial para Pyresa, por E. ESCOLAR).—Al pie o en puertas de la "operación regreso" (un buen contingente de ausentes lo está ya de puertas adentro). La nueva apertura de sesiones en la Bolsa ha brindado la inicitiva y esa primera inyección que constituyen los martes, pero con opción muy selectiva por parte de la demanda ya que salvo las alzas muy calificadas de cuatro o cinco valores, las restantes mejoras son del orden de los dos enteros para abajo. No otra cosa puede aducirse respecto a las bajas. Salvo muy pocas, eso sí, que no modifican el pronóstico, el tono menor de la jornada se lo reparten en proporciones más reducidas cortas cesiones de puntos y cambios que repiten su cotización, contándose en suma 25 alzas, 14 bajas y 11 valores que se igualan con los precedentes. Las diferencias registradas por corros son: En los Bancos sube dos enteros Central; 2, Banesto, Popular y Urquijo, y uno, Ibérico; repiten, Exterior, Hispano, Mercantil, Rural, Fomento y Bankunión; baja uno, Santander. Valores eléctricos: Alzas: Leonesas, 2, y Moncabril, Fenosa e Ibérica, uno; bajas, Viesca (grandes y pequeñas), 2; Sevillana, Nansa y Cantábrica, uno, y Reunidas de Zaragoza e Hidrola, medio; repiten cambio, Eléctrica de Viesgo, Unión Eléctrica Madrileña e Hidro Chorro. Alimentación: El Aguila sube 10 enteros; 4, Ebro, y uno y medio, General Azucarera. Construcción e Inmobiliarias: Encinar de los Reyes mejora 3, y 2, Vallehermoso; no alteran su valor precedente, Dragados, Hidrocivil, Urbis, Inmobiliaria Metro, Urbanizadora y Cantabria. Mineras: Rif 8, Ponferrada, y sube 3, Duro Felguera. Siderúrgicas: Santa Bárbara se adelanta uno y medio, y Auxiliar de Ferrocarriles, uno; deja 2, Material y Construcciones, y uno, Altos Hornos. Grupo de automóviles: Metalúrgica Santa Ana sube medio, y deja 2, Nueva Montaña; repiten, Fasa y Seat. En químicas, Española de Petróleos mejora 15 enteros; sube uno, Explosivos y el cambio de Hidronitro deja 6 y medio; no acusan variación, Unquinesa y Energías Aragonesas. El cambio de Telefónica registra una nueva alza de un cuarto, en tanto que el de Tempsa lo hace de tres cuartos. El valor de la participación Inespa, el pasado viernes, día 25, fue de 1.110,53; el de Crecinco, 236,60.

COLEGIO OFICIAL DE CORREDORES DE COMERCIO DE GRANADA

Boletín de cotización de valores locales en la semana del 21 al 26 de agosto de 1967:

(Acciones)

Sociedades: Unión Industrial Agro Ganadera, S. A. UNIASA); nominal: [illegible]; fecha: 10-8-67; cambio: 110 por ciento; martes: 115 por ciento.

Banco de Granada, S. A.; nominal [illegible]; fecha: 29-7-67; cambio: 152 por ciento.

Inmobiliaria Granadaban, S. A.; nominal: 1.000; fecha: 12-8-67; cambio: [illegible] por ciento.

Obras y Arrendamientos Urbanos de Granada, S. A. (privilegiadas); nominal: 1.000; fecha: 17-8-67; cambio: 190 por ciento.

Obras y Arrendamientos Urbanos de Granada, S. A. (ordinarias); nominal: [illegible]; fecha: 17-8-67; cambio: 160 por ciento.

DISCRETA FIRMEZA

MADRID, 29. (CIFRA). — Como corresponde de semana y teniendo en cuenta que está finalizando agosto, la jornada apreció una discreta firmeza con predominio del signo más, que se refleja de forma muy dilucida y monótona en diferentes sectores y marcando diferencias moderadas y de poca cuantía.

De un total de 97 valores contratados en renta variable, 42 suben, 27 bajan y 29 no varían.

Indice general de la sesión: 103,31 frente a 103,19.

BASTANTE DINERO

BARCELONA, 29. (CIFRA). — Se afianzó el mercado bursátil especialmente en el corro de acciones, al que afluyó bastante dinero, realizándose muchas compras, destacando petróleos, con 15 enteros de beneficio, y registrándose signos positivos en la mayoría de los cambios, habiendo sido absorbido todo el papel que salió al mercado.

También se operó con firmeza en fondos públicos, no sucediendo igual en obligaciones industriales, con muy corto negocio.

INTERESANTE SESION

BILBAO, 29. (CIFRA). — Ha resultado muy interesante la sesión de apertura de la semana bursátil. Esta vez, a las alzas de los Bancos, donde destacan las mejoras de quince enteros en Guipuzcoano, trece en Vizcaya y diez en Central, se suman valores sueltos de diferentes corros, y así, en Española del Zinc se comprueba una mejora de siete enteros. En siderúrgicas, seis en Santa Bárbara, y en industriales, tres en Papelera.

La sesión ha causado en general una buena impresión, quedando al cierre dinero para buen número de valores.

MERCADO DE DIVISAS

CAMBIOS DEL INSTITUTO ESPAÑOL DE MONEDA EXTRANJERA

Semana del 28 de agosto al 3 de septiembre de 1967.

	Pesetas Compra	Pesetas Venta
Dólar USA.	59,75	60,05
Dólar canadiense... ...	55,24	55,52
Franco francés...	12,13	12,19
Francos C.F.A. (100)...	23,42	23,65
Libra esterlina (1) ...	166,06	166,90
Franco suizo	13,72	13,79
Francos belgas (100)...	118,32	119,50
Marco alemán...	14,87	14,94
Liras italianas (100)...	9,51	9,61
Florín holandés	16,50	16,58
Corona sueca	11,52	11,58
Corona danesa...	8,55	8,59
Corona noruega	8,30	8,34
Marco finlandés	18,38	18,56
Chelines austr. (100)...	229,64	231,94
Escudos portg. (100)...	206,31	207,36
Dirham	9,65	9,74
Cruceiro nuevo (2) ...	16,49	16,67
Peso mejicano...	4,61	4,66
Peso colombiano	2,56	2,59
Peso uruguayo...	0,14	0,15
Sol peruano...	1,80	1,82
Bolívar	12,84	12,97
Peso argentino...	0,12	0,13
Dracmas griegos (100).	192,87	193,84

(1) Esta cotización es aplicable a los billetes de 1/2; 1; 5 y 10 libras irlandesas emitidos por el Central Bank of Ireland.

(2) Un cruceiro nuevo equivale a 1.000 cruceiros antiguos.

Esta cotización es aplicable solamente para billetes desde 500 cruceiros antiguos con la nueva denominación en estampilla.

Madrid, 28 de agosto de 1967

TELEFONOS DE "PATRIA"

DIRECTOR,	229913
REDACCION,	222595
ADMINISTRADOR	229915
ADMINISTRACION,	222593
TALLERES,	229914

SUCESOS, EN GRANADA

Tres heridos, al chocar una ambulancia contra un árbol, en Padul

EL VEHICULO TRASLADABA A NUESTRA CIUDAD A UN DEMENTE, QUE RESULTO ILESO

PADUL, 29 (Por teléfono, de nuestro corresponsal, GONZALEZ REJON). — A las veintiuna treinta de esta noche, una ambulancia Seat 1.500, matrícula PMM 17.609, que venía procedente de Motril hacia Granada, conducida por José Escobar López, se estrelló contra un árbol, al tomar la curva existente en la antigua entrada al pueblo.

En la ambulancia viajaban los enfermeros José Pérez Fuentes y Antonio Ruiz Ruiz, que trasladaban de Motril a Granada al demente Antonio Sabino Gómez. El conductor y los enfermeros que viajaban en la parte delantera del coche resultaron heridos, de pronóstico reservado, siendo trasladados al Hospital Clínico y Residencia del S. O. E. de Granada. El demente resultó sólo con ligeros rasguños. El vehículo quedó bastante destrozado en su parte izquierda, que fue la que dio contra el árbol.

Es de destacar la conducta de los vecinos del Padul que paseaban por la carretera, que acudieron al lugar del suceso a prestar auxilio a las víctimas. En esta tarea se distinguieron José Bueno Flores, Salvador Villena Molina, Antonio Martín Villena y José Santiago Peralta, los primeros en llegar al coche. Varios vehículos que pasaron por el lugar desatendieron las indicaciones de los vecinos, de parar y trasladar los heridos, haciéndolo un taxi en el que fueron enviados a Granada. Intervino la Guardia civil de Tráfico, avisada por radio desde el puesto de Padul.

INCENDIO EN UN CASERIO DE LA CARRETERA DE JAEN

Ayer, a las seis y media de la tarde, los bomberos tuvieron que trasladarse a la carretera de Jaén, 71, caserío "San Luis", donde, por causas que se ignoran, estaban ardiendo tres marjales de rastrojo, así como varios nogales, olivos y cipreses. El terreno es propiedad de don José Guijarro Rodríguez. Una vez sofocado el fuego se regresó al parque.

ENCERRADOS

Unos ancianos, acompañados de un joven, estuvieron ayer tarde visitando un piso, con ánimo de comprarlo, en la calle Pedro Antonio de Alarcón. Cuando quisieron regresar a la calle se encontraron con la sorpresa de que no podían abrir la puerta, por lo que hubieron de pedir socorro. En ayuda de ellos acudieron los bomberos, quienes sacaron a la familia del apuro.

DOS ACCIDENTES DE TRAFICO

Dos heridos resultaron ayer, en distintos accidentes de tráfico. Uno fue Adolfo Moreno Milena, de 36 años de edad, vecino de Albolote, a quien se le apreció en el Hospital Clínico traumatismo cráneo-encefálico. El otro herido es José Muñoz Martín, de 37 años de edad, camarero, vecino de Armilla. En la Casa de Socorro, como consecuencia de un suceso de tráfico, se le apreciaron heridas leves.

BALDUINO REGRESO A ZARAUZ

Ayer mañana, a las once menos veinticinco, Balduino, rey de los belgas, emprendió el regreso a Fuenterrabía. A la citada hora tomaba el avión en Armilla, con destino al lugar indicado.

EN ZARAUZ

ZARAUZ, p9 (CIFRA). — Procedente de Fuenterrabía, han llegado a primera hora de esta tarde los reyes de Bélgica, Balduino y Fabiola, que se han reintegrado a su villa «María del Pilar», de donde no han salido.

COTIZACIONES DE BOLSA

DIA 29 DE AGOSTO DE 1967

BOLSA DE BILBAO

BANCOS		
Acciones		
Banco de Bilbao	1.000	— 5
" de Vizcaya	955	+ 13
" Industrial de Bilbao	103	=
ELECTRICAS		
Eléctrica de Viesgo	160	=
Eléctricas Reunidas de Zaragoza	103	— 0,50
Hidroeléctrica Española	270	+ 2
Sevillana ordinarias	366	=
NAVIERAS		
Naviera Aznar	—	
" Bilbaina	—	
QUIMICAS		
E. F. A. S. A.	—	
Cratos de Castilla	60	=
Papelera Española	89	+ 3
E. F. A. N. I. T. R. O.	105	— 2,50
Unión Española de Explosivos	81	— 1
Química del Norte	—	
SIDERO - METALURGICAS		
Altos Hornos	52	+ 1
Babcock & Wilcox	57	=
Basconia	—	
Duckalduna	56	=

BOLSA DE MADRID

VALORES DEL ESTADO		
Interior 4 %	104	— 0,50
Interior 4 %	109,50	+ 0,50
Amortizable 3 % 1949	102,50	=
" 3,5 % 1951	106,50	=
" 4 % 1908	—	
" 4 % 1951	111,50	=
" 4 % 1950	112,25	+ 0,25
" 4 % 1953	111,50	=
Construcción Nacional 4 %	105,25	=
E. N. F. E. 4 %	104	— 0,25
GARANTIA DEL ESTADO		
Cédulas B. Hipotecario 4 % c/impues.	—	
" " " 4 %, exentas...	103,50	=
Cédulas Crédito Local 4,5 %, serie B.	—	
" " " 4 %, lotes viejas.	102	+ 1
" " " 4 %, lotes nvas.	101	+ 0,50
" " " 4 %, interprovi.	102	+ 0,50
BANCOS		
Acciones		
Banco Exterior de España	432	=
" de Crédito Industrial	—	
" Central	1.318	+ 10
" Español de Crédito	1.028	+ 2
" Hispano Americano	979	=
" Ibérico	745	+ 1
" Mercantil e Industrial	430	=
" Popular Español	894	+ 2
" Rural y Mediterráneo	300	=
" Granada	—	
ELECTRICAS		
Eléctricas Leonesas	87	+ 2
F. E. N. O. S. A.	218	+ 1
Hidroeléctrica del Chorro	168	+ 2,50
" Española	270	— 0,50
" de Moncabril	—	
Iberduero, ordinarias	368	+ 1
Saltos del Nansa	117,50	— 1
Sevillana de Electricidad	189,50	— 1
Unión Eléctrica Madrileña	175,50	=
ALIMENTICIAS		
El Aguila	220	+ 10
General Azucarera de España	94	+ 1,50
Ebro, Azúcares y Alcoholes	360	+ 4
CONSTRUCTORAS		
Dragados y Construcciones	293	=
Portland Valderrivas	283	+ 5
MINERAS		
Minas del Rif	—	
Duro Felguera	37	+ 3
Los Guindos	32	+ 1
Minero Siderúrgica de Ponferrada	140	— 8
MONOPOLIOS		
C. A. M. P. S. A.	154,75	+ 0,75
Tabacalera, S. A.	185	— 3
QUIMICAS		
Papeleras Reunidas	—	
Unión Española de Explosivos	142	+ 1
Hidro Nitro	40	=
Española de Petróleos	327	+ 15
Unión Resinera Española	136	— 2
SIDERO - METALURGICAS		
Altos Hornos	51	— 1
S. E. A. T.	335	=
Auxiliar de Ferrocarriles	61	+ 1
F. A. S. A.	—	
Ind. Asturiana "Santa Bárbara"	30	+ 1,50
Metalúrgica "Santa Ana"	90,50	+ 0,50
TELEFONICA Y RADIO		
Telefónica	180,50	+ 1
TEXTILES		
F. E. F. A. S. A.	54	=
S. N. I. A. C. E.	—	
TRANSPORTES		
Metropolitano de Madrid	168	+ 1
DERECHOS DE SUSCRIPCION		
Banesto	—	
S. E. F. A. N. I. T. R. O.	—	

BOLSA DE BARCELONA

Banco Exterior de España	428	=
Aguas de Barcelona	295	+ 3
Catalana de Gas y Electricidad	150	=
Española de Petróleos	325	+ 14
Motor Ibérica	133	+ 5
La Maquinista Terrestre	40	=
Tabacos de Filipinas	—	
Transmediterránea	147	+ 1
Unión Española de Explosivos	146	+ 3

(Estas cotizaciones han sido facilitadas por el BANCO DE BILBAO)

ACTIVIDAD TORMENTOSA

MADRID, 29. (Servicio especial de Pyresa, por BOREAS).—Durante las últimas veinticuatro horas, el cielo ha estado nuboso en el Norte de Galicia, Cantábrico, cabecera del Ebro y Cataluña; poco nuboso, en las dos mesetas, Extremadura, resto de la cuenca del Ebro, Levante, Baleares y Canarias, y despejado o con nubosidad escasa, en el resto. Hubo actividad tormentosa en el Cantábrico, ambas mesetas, Ebro y Levante, totalizando 35 litros de agua por metro cuadrado de suelo en Santander, donde las tormentas fueron más importantes. Le siguen Gijón y Candanchú, con 7 litros; San Sebastián y Molina de Aragón, con 6; Zaragoza, Calamocha y Teruel, con 5; Soria, con 3; Bilbao y Logroño, con 2, y Pamplona y Reus, con un litro, siendo inferiores las cantidades de lluvia recogidas en Burgos, Avila, Albacete, Vitoria y Valencia. Las temperaturas, dentro de la línea moderada de estos días, dieron un pequeño empujón hacia arriba, y la máxima de hoy ha sido de 38 grados en Córdoba, seguida de Sevilla, con 37. En segundo lugar, Cádiz, Badajoz, Jaén y Jerez de la Frontera, con 35 grados de temperatura máxima; Madrid, Ciudad Real y Granada, con 34; Toledo, Cáceres y Murcia, con 33, y Albacete y Alicante, con 32. En cuanto a la mínima fue de 13 grados y la registró León.

La cara del tiempo

INFORMACION TECNICA Y PRONOSTICO

El mapa del tiempo previsto para mañana a las doce, continúa presentando una situación favorable a las tormentas. Sigue la borrasca térmica centrada sobre la Península y el anticiclón atlántico más hacia el Este, cubriendo en forma de cuña el Cantábrico. Así las cosas, el litoral del Norte debe estar mañana nuboso y muy nuboso, con chubascos ocasionales y riesgo todavía de fenómenos tormentosos. En el Sureste del Ebro, meseta inferior, cuenca alta del Segura, interior de Levante, Ibérica y cabecera del Ebro, habrá nubosidad de evolución, con núcleos tormentosos dispersos que dejarán chubascos de lluvia poco importantes. En Cataluña es probable que también por la tarde aparezcan nubes convectivas y se forme alguna tormenta. En el resto de la meseta superior, así como en Extremadura, Andalucía y provincias insulares, continuará el buen tiempo, despejado o con escasas nubes.

CON EL CALOR EN ALZA

Datos del Observatorio de Cartuja: Temperaturas: 18,6 grados, a las ocho de la mañana; 30,5 grados, a las dos de la tarde y 29 grados, a las siete; presión en milímetros, 697,8, a las ocho de la mañana; 696,4, a las dos de la tarde y 695,6, a las siete; humedad relativa, 71 por ciento, a las ocho de la mañana; 31 por ciento, a las dos de la tarde y 27 por ciento, a las siete; temperatura máxima, 32,1 grados, a las 3,10 de la tarde; mínima, 17,3 grados, a las 7 de la mañana; media, 24,7 grados; recorrido del viento en las veinticuatro horas, 154 kilómetros; dirección dominante, S. El sol sale a las 6,44 de la mañana y se pone, a las 7,47 de la tarde; pronóstico, buen tiempo.

EN ARMILLA

El Observatorio del aeródromo de Armilla nos comunicó que la temperatura máxima fue de 34,4 grados, a las dos de la tarde y la mínima, de 17 grados, a las siete de la mañana. El viento fue dominante Sur. Sale el sol a las siete menos diecisiete minutos de la mañana y se pone, a las ocho menos tres minutos de la tarde.

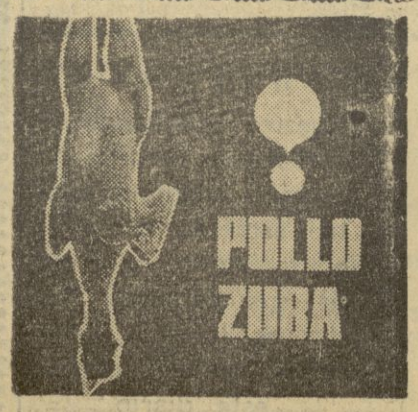

Educación y Ciencia

UNIVERSIDAD

Matrícula oficial. — Se hace público, que la matrícula oficial en las distintas Facultades de esta Universidad, quedará abierta del 1 al 20 del próximo septiembre, a las horas de oficina, para aquellos alumnos que no tengan asignaturas pendientes en la convocatoria de dicho mes, y del 21 al 30 del mismo para los alumnos que tengan pendientes asignaturas o pruebas de madurez del curso preuniversitario.

Matrícula gratuita. — Se hace público para general conocimiento que aquellos alumnos que aspiren a la concesión de matrícula gratuita, deberán solicitarla del decanato de la respectiva Facultad, del 1 al 10 de septiembre, ambos inclusive.

Dentro de este plazo deberán solicitar los beneficios de dicha matrícula gratuita todos los alumnos que se consideren en condiciones de optar a dicho beneficio.

INSTITUTO DE IDIOMAS

Matrícula. — Queda abierto el plazo para poder formalizar la matrícula en el Instituto de Idiomas de la Universidad en la enseñanza de inglés, francés, alemán, italiano y ruso, durante el mes de septiembre. Todos aquellos que deseen matricularse, deberán hacerlo en dicho plazo, en la Secretaría del Instituto de Idiomas, situada en el Secretario de Publicaciones, Intercambio Científico y Extensión Universitaria (edificio central de la Universidad), de nueve de la mañana a una de la tarde, los días laborables.

SECCION NOCTURNA DEL INSTITUTO GANIVET

Exámenes.—Se comunica a las alumnas que los exámenes de asignaturas pendientes de junio se verificarán los siguientes días:

Cuarto curso: **Días 1 y 2 de septiembre.**

Los tres primeros cursos: **Días 4, 5 y 6.**

En el tablón de anuncios del Instituto se destallan las horas que corresponden a cada asignatura.

Crónica de Sociedad

NATALICIO

Ha dado a luz un niño, segundo fruto de su matrimonio, la esposa del arquitecto don José Jiménez Jimena, doña Josefina Blázquez Martínez. Tanto el pequeño, a quien se impondrá el nombre de José Manuel, como la madre, se encuentran perfectamente.

Visitas al presidente de la Diputación

En ausencia de don Miguel Zúñiga Hernández, presidente de la Diputación y hallándose en uso de licencia el vicepresidente, se hizo cargo interinamente de la presidencia de la Corporación provincial, el diputado don José Lora Suárez de Urbina.

VISITAS

Antes de emprender su marcha el presidente de la Diputación, recibió la visita de don José Luis Molinero, don José Antonio Ruiz Gilabert, don Indalecio Martín y doña Milágros Lozano Jaraba.

Esta noche, homenaje a don Enrique Hernández, en Almuñécar

ALMUÑECAR. (De nuestro corresponsal). — Almuñécar y su colonia veraniega van a rendir homenaje a don Enrique Hernández López, con motivo de su jubilación. El acto tendrá lugar hoy, por la nache, en el transcurso de una cena que está organizando la Comisión designada para este fin, de entre las autoridades, personalidades y colonia veraniega de Almuñécar.

Se están recibiendo multitud de adhesiones desde distintos puntos, pero más concretamente desde los pueblos de nuestro litoral y, asimismo, se conocen los nombres de un buen número de amigos y admiradores del profesor Hernández López que quieren estar con él en este nuevo homenaje a tan querido doctor.

SINDICATOS

OBRA SINDICAL DE «ARTESANIA»

Becas para la Escuela de Artesanía de Madrid. — La Jefatura nacional de la Obra Sindical de Artesanía, convoca 40 becas para la escuela artesana durante el curso 1967-68.

A esta convocatoria podrán concurrir los españoles que lo deseen y que figuren encuadrados en cualquiera de los organismos sindicales (Sindicatos, Cooperativas, Hermandades, O. S. de Artesanía, etc.), o sea familiares de los mismos.

Será necesario para poder concurrir a la convocatoria, lo siguiente:

Tener 14 años cumplidos.

Poseer como mínimo la Enseñanza Primaria.

El personal femenino además de la primera y segunda condición deberán estar en posesión del certificado del Servicio Social o haberlo solicitado como mínimo.

El plazo de admisión de instancias para estas becas, finaliza el día 9 de septiembre, a las doce de la mañana.

Para retirar las instancias, así como para cualquier información, pueden dirigirse a la Obra Sindical provincial de «Artesanía», Gran Vía núm. 46, cuarta planta, todos los días laborables de 9 a 2 de la tarde, o bien llamando al teléfono 221455.

COMERCIANTES

Nuestra publicidad recordará a vuestra numerosa clientela vuestro establecimiento en el momento oportuno de sus compras. Por ello os interesa anunciaros asíduamente en este diario.

DEMOGRAFIA

QUINCE NACIMIENTOS Y DOS BODAS

En los Juzgados municipales de la capital se efectuaron las siguientes inscripciones:

Nacimientos.—Jorge Navarro Martín, Miguel Pedregosa González Molina, María José Posadas Cano, Emilia Pérez de la Blanca Andegro, José Antonio Montalvo Martín, Fernando José Concepción Rodríguez, Carmen García Arrabal, Antonio Manuel Gallardo Chavariano, Rosa María González Lorca, Ramón David Esteban Cabello, Carlos Rabaza Haro, Yolanda Robles Sánchez, Juan Manuel Rodríguez Barbero, Silvia José Rodríguez Canan y Francisco Baena García.

Matrimonios. — Francisco Gutiérrez Bautista con Pilar Bonilla Rubio y José González Osorio con María Luisa Benito Manzano.

Defunciones. — Paulo Romero Javega, 2 años; Miguel Carmona Cabrera, 7 días; Ana Alvarez García, 67 años.

NOTAS Y AVISOS

DELEGACION DE HACIENDA

Libramientos al pago.—Relación nominal de libramientos que se hallan al pago en la Depositaría-Pagaduría de Hacienda a partir del próximo día hábil:

Don Juan Rubio Cervilla, don Eusebio Clavería Martínez, Romero Hermanos S.A., Cía. General de Carbones S.A., doña Mercedes Montes Megías, don Salvador Fenoll Castell, don José López Ballón, don Francisco Barrera Blanco, don Francisco Bullejos Ballesteros, don Isidoro Moya Carretero, don José Gálvez Morales, don Lorenzo Martínez Dueñas, don Emilio Sánchez Rodríguez, don Justo Velasco Madrid, don José Cabrera Jiménez, don Francisco Peguero Gutiérrez.

Vida Religiosa

SANTORAL.—Rosa de Lima, Adauctо, Pamaquio, Bonifacio, Tecla, Fantino.

JUBILEO CIRCULAR. — En Santa María Magdalena.

ADORACION NOCTURNA. — Corresponde al turno trigésimo "Santo Angel de la Guarda".

PEREGRINACION DIOCESANA A FATIMA

Próximo ya septiembre y pudiendo ofrecer nuevas plazas para la peregrinación diocesana a Fátima, organizada por la Delegación diocesana de Peregrinaciones, con ocasión del "cincuentenario" de la última aparición de la Santísima Virgen, en Cova de Iría, se recuerda a los interesados llenen cuanto antes las formalidades necesarias para asegurarse la inscripción.

La referida peregrinación, como ya se anunció, saldrá de Granada el día 9 de octubre por la mañana para regresar el 19, por la noche, siendo su itinerario el que sigue: Granada - Sevilla - Badajoz - Lisboa - Fátima - Nazaré - Coimbra - Oporto - Salamanca - Avila - Madrid - Guadalupe - Mérida - Córdoba - Garnada.

El plazo de inscripción terminará el 15 de septiembre, si antes no se han cubierto las plazas disponibles, que son limitadas, pudiéndose informar y hacer las inscripciones en la Capilla Real, de once a una y de cuatro a siete.

La más pronta formalización de las inscripciones, dará derecho, con preferencia, a escoger asiento, de los que lo dejen para después.

MAGISTERIO

CENTRO DE COLABORACION PARA DIRECTORES, EN BAZA

La Inspección de Enseñanza Primaria convoca a todos los directores de colegios nacionales, escuelas graduadas y agrupaciones escolares de la zona comarcal de Baza a la reunión de un centro de colaboración especial que tendrá lugar en los locales de la Inspección de aquella comarca los próximos días 4 y 5 de septiembre, a las 10.30 de la mañana.

El temario está integrado, entre otros, por los problemas de la graduación y coordinación de la enseñanza (con vistas a la organización de cursos diferenciales dentro de las posibilidades de cada centro), selección de textos, adopción y redacción de programas, etc.

A este efecto se ruega a los directores acudan a esta reunión con los siguientes datos relativos a su centro respectivo:

Número de aulas (separadamente de niños, de niñas y de párvulos); plazas actualmente disponibles en cada aula (no se refiere este apartado al número de asientos disponibles en cada aula para recibir nuevos alumnos, sino al aforo total actual de cada aula); resultado de las promociones realizadas en el mes de julio último con estos datos, por separado según el sexo:

3.1.—Nombre del alumno.

3.2.—Edad.

3.3.—Curso que ha de estudiar el próximo año como consecuencia de la última promoción.

Se recuerda que, en virtud del reglamento de centros de colaboración así como según el artículo 25 del Reglamento del Cuerpo de directores escolares, la asistencia a estas reuniones es estrictamente obligatoria.

La matrícula en todos los centros de esta zona, se efectuará entre los días 6 al 14 de septiembre próximo, para lo cual se les comunicará los acuerdos relativos a este extremo tomados en esta reunión.

PATRIA - PRECIOS DE SUSCRIPCION

GRANADA	Un mes	75 Ptas
PROVINCIAS	Un trimestre	225 Ptas.
	" semestre	450 "
	" año	900 "
EXTRANJERO	Un trimestre	342 Ptas.
	" semestre	684 "
	" año	1.368 "

(incluido franqueo)

AGENDA DE URGENCIA

Horas de visita a los monumentos y museos

MONUMENTOS

Alhambra y Generalife: De 9 de la mañana a 8 de la tarde.

Alhambra y Generalife (iluminados): Todos los martes, jueves y sábados, de 9 a 12 de la madrugada. Aparte del calendario y horario señalados se encenderá la iluminación interior siempre que haya un número mínimo de 25 personas.

Catedral y Capilla Real: De 11 a 1 y de 4 a 7,30.

Cartuja: De 10 a 1 y de 4 a 7.

San Jerónimo: Iglesia, de 10 a 1 y de 3 a 6. Monasterio en restauración.

Basílica de San Juan de Dios: De 10 a 1 y de 4 a 7.

Santa Isabel la Real: De 11 a 2 y de 3 a 6.

Santo Domingo e Iglesias Barrocas: De 11 a 1 y de 3,30 a 6.

Basílica de la Virgen de las Angustias y Tesoro: De 11 a 1 y de 3,30 a 6.

Hospital Real: En restauración, de 10 a 1.

Baños Arabes: De 9 a 6 de la tarde.

Corral del Carbón: De 9 a 6 de tarde.

Casa de los Pisas: De 10,30 a 1,30 y de 3 a 7.

Palacio de Daralhorra: De 10 a 6 de la tarde.

Fundación Rodríguez Acosta (Alhambra): Exposición homenaje artistas premiados 1957 - 1966.

MUSEOS

Palacio de Carlos V: Museo de Bellas Artes: De 10 a 1 y de 4 a 6.

Palacio de Carlos V: Museo Arqueológico de la Alhambra. De 9 a 2 y de 4 a 8. (Cerrado los domingos y lunes por la tarde).

Catedral: Museo Catedralicio. De 11 a 1 y de 3,30 a 6,30.

Casa de Castril: Museo Arqueológico provincial. De 10 a 2 y de 5 a 7. (Cerrado los domingos por la tarde).

Museo - Abadía del Sacro Monte: De 11 a 1 y de 4 a 7.

Ayuntamiento: Museo Municipal. Cerrado.

Casa de los Tiros: De 10 a 1 y de 4 a 7 (cerrado los domingos por la tarde).

Museo de Falla: De 9 y media a 1 y de 5 a 8.

PROVINCIA

Baza: Colegiata. De 10 a 1 y de 4 a 7.

Guadix: Catedral y Museo. De 10 a 11 y de 5 a 6.

La Calahorra: Castillo - Palacio. De 11 a 6 de la tarde.

Montefrío: Iglesia de la Encarnación. De 11 a 1 y de 4 a 6.

OFICINAS DE INFORMACION

Subsecretaría de Turismo: Casa de los Tiros (teléfono 221022). De 9 a 2 y de 4 a 7,30. (Domingos de 9,30 a 2).

Festival de Música y Danza: Palacio de la Madraza (teléfono 225201). De 5 a 7.

Cursos de extranjeros: Facultad de Letras (Tlf. 222684). De 10 a 1.

Teléfonos urgentes

BOMBEROS	233222	POLICIA MUNICIPAL	221500
CASA DE SOCORRO	221263	POLICIA ARMADA	222861
HOSPITAL CLINICO	231885	GUARDIA CIVIL	221439
INP (Seguro Enfermedad)	233600	Compañía Sevillana de Electricidad	221465
POLICIA	221940		

Líneas de autobuses interurbanos

Granada a	Salida	Llegada	Granada a	Salida	Llegada
Albondón	16'00	10'00	Málaga (tarde)	16'00	12'30
Albuñuelas	18'30	9'30	Montefrío (tarde)	19'00	9'30
E. Alcaudete	6'45	14'30	Motril (directo)	13'00	10'00
Algarinejo	17'00	10'30	Motril (rápido)	18'00	14'00
Almuñécar (mañana)	7'30	18'00	Murtas	16'30	10'30
Almuñécar (tarde)	17'00	9'30	Orjiva (mañana)	10'30	18'00
Benalúa-Campotéjar	13'00	14'30	Orjiva (tarde)	19'00	9'30
Bérchules	13'00	12,30	Priego	17'30	9'45
Berja	13'00	14'00	Salar (mañana)	13'15	16'45
Cárchel	18'15	9'45	Salar (tarde)	18'45	10'00
Castell de Ferro	19'15	9'00	Sevilla (mañana)	7'30	13'00
Córdoba - Baena	7'30	12'30	Sevilla (tarde)	15'30	21'00
Córdoba - Lucena	7'45	14'00	Siles	7'00	14'30
Jaén (mañana)	10'30	19'30	Ugíjar	8'30	12'00
Jaén (tarde)	17'00	9'45	Zafarraya	18'00	15'15
Játar - Jayena	19'00	9'45	Motril (enlace)	8'00	20'00
Málaga (mañana)	8'00	19'15	Motril (enlace)	15'30	12'00

Horario de trenes

Destino	Salida
VALENCIA Ter: 1.ª y 2.ª Diario. Llegada, 20'15. Salida	8'15
MALAGA automotor: 2.ª Diario. Combinación en Bobadilla para Sevilla y Algeciras. Llegada, 11'40. Salida	8'25
ALICANTE correo: 2.ª y 3.ª Diario. Lleva 2.ª y 3.ª directo a Linares-Baeza para combinar con el rápido Sevilla-Madrid. Llegada. 24'00. Salida	8'35
ILLORA ferrobús: 3.ª Diario. Llegada, 9'12. Salida	8'45
ALGECIRAS ómnibus: 2.ª y 3.ª Diario. Combinación en Bobadilla para Málaga, Sevilla, Córdoba y Jaén. Llegada, 21'15. Salida	10'15
LOJA ferrobús: 3.ª Diario. Llegada. 14'35. Salida	13'30
MADRID Ter: 1.ª y 2.ª Diario. Llegada. 21'55. Salida	15'00
BARCELONA rápido: 1.ª y 2.ª Lunes y viernes (vía Alcázar-La Encina-Valencia). Llegada, 14'00. Salida	15'20
SEVILLA Taf: 2.ª Diario. Combinación en Bobadilla con automotores Málaga y Córdoba. Llegada. 22'20. Salida	17'05
LINARES-BAEZA correo: 2.ª y 3.ª Diario. Lleva un coche 3.ª directo Madrid y otro Barcelona. Llegada. 22'26. Salida	17'25
ALMERIA Taf: 2.ª Diario. Llegada, 22'12. Salida	18'25
ALMERIA ómnibus: 2.ª y 3.ª Diario. Llegada, 1'15. Salida.	18'55
MOREDA mensajero: 3.ª Diario. Llegada, 22'00. Salida	19'45
LOJA ferrobús: 3.ª Diario. Llegada, 21'05. Salida	20'00
MADRID expreso: Cama, 1.ª y 2.ª Diario. Llegada, 8'25. Salida	22'10

Procedencia	Llegada
MADRID expreso: Camas, 1.ª y 2.ª Diario. Salida, 21'45. Llegada	[illegible]
LOJA ferrobús: 3.ª Diario. Salida. 7'20. Llegada	[illegible]
ILLORA ferrobús: 3.ª Diario. Salida. 9'20. Llegada	[illegible]
MOREDA mensajero: 3.ª Diario. Salida. 8'00. Llegada	[illegible]
ALMERIA ómnibus: 2.ª y 3.ª Diario. Salida, 5'50. Llegada.	[illegible]
SEVILLA Taf: 2.ª Con viajeros Málaga y Córdoba. Diario. Salida, 7'40. Llegada	[illegible]
LINARES-BAEZA correo: 2.ª y 3.ª Diario. Trae coche 3.ª de Madrid y otro Barcelona. Salida, 7'55. Llegada	[illegible]
LOJA ferrobús: 3.ª Diario. Salida, 14'45. Llegada	[illegible]
ALMERIA Taf: 2.ª Diario. Salida, 12'10. Llegada	[illegible]
BARCELONA rápido: 1.ª y 2.ª Jueves y domingos. Salida, 18'00. Llegada	[illegible]
ALGECIRAS ómnibus: 2.ª y 3.ª Diario. Con viajeros de Sevilla, Córdoba, Jaén y Málaga. Salida, 8'20. Llegada	[illegible]
MADRID Ter: 1.ª y 2.ª Diario. Salida, 13'25. Llegada	[illegible]
VALENCIA Ter: 1.ª y 2.ª Diario. Salida, 8'55. Llegada	[illegible]
ALICANTE correo: 2.ª y 3.ª Diario. Recoge en Moreda coches directos 2.ª y 3.ª procedentes Linares-Baeza enlazados con el rápido Madrid-Sevilla. Salida, 6'10. Llegada	[illegible]
ALGECIRAS automotor: 2.ª Diario. Con viajeros Sevilla y Málaga. Salida, 15'40. Llegada	[illegible]

Farmacias de guardia

Farmacias que estarán de guardia hasta el próximo sábado, desde las 9 de la mañana a las 11 de la noche y son las correspondientes al turno sig[illegible]

Plaza de San Antón, 2; Reyes Católicos, 29; Gran Vía, 42; Ma[illegible] de Gerona, 5; Plaza del Realejo, 7; Plaza de San Isidro, 1; Buensuceso, [illegible] Barriada de la Virgencica; Garellano, 1 y Navarra, 8 (Zaidín); Camino de [illegible] Ronda, 4 (junto prolongación de Recogidas); Acera de Canasteros, 14; [illegible] 16; Carretera de Pulianas, 1.

Servicio nocturno: Farmacias que estarán de guardia esta noche desde las 11 a las 8'30 de la mañana:

Reyes Católicos, 6; Calle de Molinos, 46 dpdo.; Gaviota, 1 (barrio de los Pajaritos) y Camino de Ronda, 33.

DEPORTES

EL ESPAÑOL GANO EL SEPTIMO TROFEO "COSTA DEL SOL"

BATIO A LA SELECCION ARGENTINA, EN LA PRORROGA, POR DOS GOLES A UNO

EL SANTOS, TERCERO, AL VENCER AL MALAGA (2-1)

MALAGA, 29. (Por teléfono de nuestro enviado especial, JOSE LUIS CODINA). — El Santos brasileño, pese a ocupar un puesto secundario en el Trofeo Costa del Sol —ha sido tercero, al ganar al Málaga por 2-1— es la máxima atracción en Málaga y podemos decir que en Europa entera, pues la centralilla del hotel de Torremolinos no ha dejado de comunicar con distintos puntos del Viejo Continente. Los más destacados "managers" deportivos y dirigentes de importantes clubs se interesaron durante todo el día sobre la participación del Santos en partidos amistosos y torneos montados a base de la presencia de Pelé y compañía.

Por lo pronto, ya es seguro que el Santos no estará en Nápoles, el último día del presente mes, es decir, mañana, y que tampoco jugará en Barcelona, en la noche del sábado próximo. La gira europea del Santos ha quedado cancelada, por lo que estamos de suerte quienes hemos venido aquí a ver a los "pelés" cariocas, aunque éstos no se hayan mostrado en plenitud de sus facultades.

Las lesiones sufridas por varios jugadores y el desfondamiento del equipo, después del duro encuentro del Inter, en Nueva York, parecen ser las causas que se esgrimen para justificar esta decisión, que armará sin duda el consiguiente revuelo.

Como el conjunto no está en condiciones de rendir lo que el público exige a un equipo de su talla, y aún perdiendo dinero, los dirigentes brasileños han optado por cancelar los inmediatos compromisos.

Pelé estuvo toda la mañana en cama, ni siquiera se ha levantado para comer, habiéndolo hecho en su habitación. Dos médicos le han atendido durante todo el día, para que al fin, por la noche, saltara al campo de La Rosaleda, jugando el primer tiempo.

SANTOS, 2; MALAGA, 1

Ante estas noticias que circularon por toda la ciudad, pues el Trofeo es algo como lo que los malagueños están ya identificados totalmente, la expectación en el graderío de La Rosaleda estaba hasta el momento de saltar el equipo brasileño al terreno de juego, compitiéndose entonces la presencia del moreno, a quien se aplaudió largamente.

El encuentro de esta tarde ha sido algo más flojo de los que llevamos presenciados en el torneo. Los dos equipos lucharon noblemente para tratar de obtener un resultado favorable, destacando en esta faceta los malagueños, que pusieron corazón y fuerza para contrarrestar la mejor técnica carioca.

En la primera parte, el marcador quedó favorable al equipo de casa, al lograr Pelé de certero cabezazo batir a Gilmar. Douglas que sustituyó a Pelé en la segunda parte fue el encargado de cambiar el signo del partido, pues a los pocos minutos, en jugada personal y desde ángulo inverosímil logró el gol del empate. Faltando tres minutos para el final, el propio Douglas en jugada apoyada por Toninho, batía de nuevo al meta malaguista.

El público ha sido un modelo de corrección, aplaudiendo todo lo bueno que hubo en el partido y reconociendo el esfuerzo de los jugadores del Málaga, que lograr un papel decoroso en este torneo, en el que sin embargo, no ha podido evitar ser el farolillo rojo.

Buen arbitraje de Rigo, pese a que el encuentro fue duro y disputado; los jugadores con su corrección facilitaron la labor del colegiado.

ESPAÑOL, 2; ARGENTINA, 1

En un ambiente de gran expectación, se jugó el último encuentro del torneo, con el campo abarrotado de espectadores, que aplaudieron entusiásticamente al Español, en su salida al terreno de juego, silbando al seleccionado argentino, a causa de su actuación poco deportiva en la noche del domingo, frente al Málaga.

El Español ha sido, al final, el vencedor del Torneo, ganando en la prórroga por 2-1. Pero no podemos decir que los blanquiazules hayan sido brillantes ganadores, puesto que esta noche el único equipo que mereció vencer fue el cuadro suramericano, que ha sorprendido a propios y extraños con un juego de primerísima calidad, desarbolando totalmente a la defensa española. Sólo la falta de disparo ha impedido el triunfo de los jóvenes argentinos, que han impresionado gratamente, toda vez que a su habilidad técnica han imprimido una gran velocidad. El público ha sabido reconocerlo así y tras los abucheos de salida se ha entregado a los forasteros y los ha ovacionado largamente.

INCIDENTE

Lástima que al final, nada más iniciarse la prórroga —el tiempo reglamentario acabó con empate a un gol—, un incidente entre Osorio y el extremo derecho del seleccionado ha sido el motivo de una batalla campal, en la que intervinieron los veintidós jugadores que estaban en la cancha y los cuatro o cinco suplentes argentinos que estaban en la banda, dando lugar a que el árbitro portugués, señor García, expulsara a los protagonistas del incidente más al central platense López, todo después de ocho minutos de interrupción de juego y de intervención de la fuerza pública. Entonces, el público tornó las cañas en lanzas y se puso de lado españolista, sacando los jugadores catalanes fuerzas de flaqueza, aprovechando también la superioridad numérica, para finalmente, a los cuatro minutos de la segunda parte de la prórroga marcar un gol por medio de Miralles, que sirvió para conquistar el trofeo.

Los goles anteriores habían llegado así: a los cuarenta minutos de la primera parte, falta que saca Bergara, hay rechace de Roma, remate de Ré, nuevo despeje y ya a bocajarro tiro de Marcial que vale el 1-0. A los cinco minutos de la segunda mitad, Onega hizo una jugada personal con disparo que dio en el poste y se introdujo en la red de Bertomeu.

Buena actuación del árbitro luso, que dio un curso de lo que debe ser dirigir un encuentro de fútbol, enérgico, siguiendo el juego de cerca y con gran sentido de la ley de la ventaja. Gracias a su intervención el incidente que hemos relatado no terminó peor, haciendo cara el señor García a los jugadores argentinos y abriéndose paso a base de fortaleza física en el corro de lucha.

ESPAÑOL: Bertomeu; Osorio, Ramoní, Bergara; Martínez, Riera; Amas, Rodilla, Re, Marcial y José María.

SELECCION ARGENTINA: Buticce; Rogel, López, Manera; Masalis, Albrecht; Wehbe, Ziwica, Doval, Onega y Genoni.

En la segunda parte salieron Parés y Miralles por Rodilla y Re.

MIRALLES

TROFEO GAMPER

Final española, al ganar el Barcelona y el Atlético de Madrid

LOS AZULGRANAS VENCIERON AL BAYERN MUNICH EN EL ULTIMO SEGUNDO DE LA PRORROGA

LA VICTORIA ATLETICA SOBRE EL BOCA JUNIORS FUE MAS CLARA Y AUN PUDO AUMENTARSE (2-0)

BARCELONA, 29. (ALFIL). — Por el resultado de dos-cero ha vencido el Atlético de Madrid al Boca Juniors, de Buenos Aires, en el primer partido del "II Trofeo Juan Gamper" que se ha iniciado esta noche en el estadio del C. de F. Barcelona.

El primer tiempo terminó con el mismo resultado que registró el marcador de manera definitiva.

Con este triunfo el Atlético de Madrid se clasifica para la final de dicho torneo, que se celebrará mañana por la noche en el mismo escenario, enfrentándose al vencedor del segundo partido entre el Bayern de Munich y el Barcelona.

Arbitró el colegiado español García Llorca, que tuvo una actuación discreta.

Boca Juniors: Roma; Madalena, Marzolini, Suñe; Rattin, Pérez; Luna (Novello), Dardoso, Rojas, Romero y Pianetti.

Atlético de Madrid: San Román; Colo, Griffa, Calleja; Ruiz Sosa, Martínez Jayo; Ufarte (Cardona), Luis, Gárate (Noya), Adelardo y Bordons.

A los 20 minutos se castiga al Atlético por falta de Griffa, que tira Cardoso muy bien y San Román se luce en un paradón. Se origina un rápido contrataque del Atlético por la derecha con centro largo de Ufarte y, Adelardo, en la boca del gol mete el pie inaugurando el marcador. El mismo Adelardo, a la media hora de juego está a punto de conseguir otro gol en fuerte remate, pero el balón sale rozando el poste.

A los 39 minutos, en gran jugada individual, Gárate, en pugna con la defensa consigue el segundo gol. A los cuarenta minutos, Cardona sustituye a Ufarte, y a los 44, Noya a Gárate.

En la segunda parte el juego bajó de calidad pese a los intentos del equipo argentino de aminorar la diferencia.

BARCELONA, 2; BAYERN, 1.

BARCELONA, 29. (ALFIL). — En un dramático partido, resuelto en el último segundo de la segunda parte de la prórroga, al ejecutar Fusté una falta desde fuera del área, el Barcelona se ha proclamado finalista del segundo trofeo Juan Gamper, debiendo disputar, por tanto, la final, mañana por la noche, al Atlético de Madrid.

La final española de este torneo ha sido posible después del magnífico triunfo del Atlético de Madrid sobre el Boca Juniors, gracias a este emotivo segundo gol azulgrana, que resolvió la igualada a uno con que había finalizado el tiempo reglamentario.

Dirigió el encuentro con acierto el señor Barrenechea y los equipos fueron:

Barcelona: Sadurní; Benítez, Olivella, Eladio; Müller, Gallego; Oliveros, Vidal, Pellicer, Fusté y Rexach.

Bayern de Munich: Maier; Kupfermiacht, Schwarzenbeck, Roth; Beckenbauer, Olk; Nalzinger, Jung, Müller, Kouolmann y Brenninger.

A los 4 minutos avanza Müller el delantero centro alemán por la izquierda, burla a Gallego y Benítez, centra, Jung desvía el esférico ligeramente y Brenninger bate la meta azulgrana. Dos minutos después se retira Beckenbauer resintiéndose de un golpe y le sustituye Hertz. El Barcelona busca el empate y fuerza varias ocasiones propicias, casi siempre gracias al gran juego de Rexach, que es ovacionado, pero los alemanes se defienden muy bien. A los 39 minutos, Zaldúa sustituye a Pellicer y a los 40 Endériz a Müller. Y en el último minuto de este primer tiempo, otra gran jugada de Rexach le permite bombear el balón, que recoge Zaldúa pero éste al no encontrar ángulo de tiro, marcado por varios contrarios, entrega a su derecha a Oliveros, que de tiro cruzado establece el empate.

Al iniciarse el segundo tiempo, los alemanes pretenden hacer salir a Schaub en lugar de Jung. Como sea que el reglamento del torneo establece que sólo el portero puede permutarse durante todo el partido y antes de finalizar el primer tiempo dos jugadores, el Barcelona se opone. Después de muchas discusiones, en la que los alemanes amenazan retirarse si no se les permite la sustitución, el Barcelona accede a ella.

El segundo tiempo bajó en calidad de juego, pero hubo mucha emoción.

Terminado el tiempo reglamentario sin vencedor ni vencido y tras cinco minutos de descanso, se inició la prórroga. En su primer tiempo Torh puso dos veces en apuros a Sadurní y Rexach estuvo a punto de batir a Maier. En el segundo, un tirazo de Zaldúa lo envió a corner Maier y tirado éste el cabezazo de Gallego batió al meta germano pero providencialmente salió de bajo los postes Kupfermiacht y evitó el gol. En el último segundo se castigó al Bayern con una falta junto al área. En medio de gran emoción la lanzó Fusté y dándole efecto al balón logró batir a Maier, siendo acogido el gol con una atronadora ovación.

LAS PALMAS, 1; ESTUDIANTES, 1

LAS ALMAS, 29. (ALFIL). — El Estudiantes de La Plata, campeón de la Liga argentina, inauguró la temporada en el estadio Insular, enfrentándose a la U. D. Las Palmas. Se registró buena entrada, y el partido terminó con empate a uno.

RACING, CAMPEON DE AMERICA

BUENOS AIRES, 29. (ALFIL). — El Rácing de Buenos Aires, se proclamó campeón de América al derrotar al Nacional de Montevideo por dos tantos a uno, conquistando así el derecho de enfrentarse con el Celtic de Glasgow para la disputa del título mundial de clubs campeones de Liga.

UNA FACETA DESCONOCIDA

MAXIMILIAN SCHELL, FUTBOLISTA

EL ACTOR CAPITANEO EL EQUIPO DE LA PELICULA "AL ESTE DE JAVA", QUE JUGO CONTRA LOS PERIODISTAS

MAXIMILIAN SCHELL CONSIGUIO MARCAR DOS DE LOS NUEVE GOLES QUE LOGRARIA SU EQUIPO

Al término del encuentro el actor salió a hombros

Si alguien nos llega a decir que Maximillian Schell era un buen futbolista, no nos lo hubiéramos creído. Y, sin embargo, nos ha demostrado que es cierto, que sabe regatear, construir juego y marcar goles como un auténtico profesional.

Todo empezó por una apuesta. Los reporteros de un diario madrileño dijeron que se jugaban una cena con los actores de la película "Al Este de Java", de la que es protagonista Maximillian Schell. Los del cine aceptaron inmediatamente el reto y dieron sus alineaciones: exceptuando a Maximilian, que actuaría como capitán, a Carlitos Goyanes y a John Layton, los demás eran especialistas cinematográficos. Los del periódico se asustaron un poco, pues sabían que contra esos muchachotes en plena forma constantemente era difícil competir, pero ya habían dado su palabra y tenían que llegar hasta el fin.

El día del partido —vamos a escribir como si fuera una crónica deportiva— amaneció bueno. El encuentro había despertado interés en todos los ambientes y todo anunciaba que la cosa saldría bien.

Y, efectivamente, así fue. El comienzo del partido estaba anunciado para las seis de la tarde y a las cinco el estadio de Vallehermoso abrió sus puertas. La entrada fue buena y abundaron las señoritas minifalderas que, en su mayoría, eran del equipo de los artistas. Fotógrafos y redactores en número similar al que moviliza una final de la Copa de Europa ocuparon sus puestos cerca de las porterías. El partido iba a dar comienzo.

A las seis en punto de la tarde el árbitro del encuentro, el colegiado señor Puskas, pitaba por vez primera. Desde el primer momento se notó la diferencia de condiciones físicas existente entre ambos equipos y sólo suplida por el mayor coraje y corazón de los reporteros.

A lo largo de los noventa minutos de juego —abreviaremos— la pelota permaneció casi ochenta minutos en terreno de los periodistas que sólo en contadas ocasiones llegaron a aproximarse a la portería de los cineastas. Además, se comprobó que el árbitro estaba también de parte de estos.

Cuando se oyó el final del partido, el marcador señalaba nueve goles a dos a favor del equipo de Maximillian Schell, quien fue el artífice de dos goles.

Como el partido era amistoso el resultado no influyó para nada en el ánimo de los contendientes y, entre felicitaciones y risas, se marcharon juntos a cenar al restaurante de Pancho Puskas.

Y Maximillian Schell terminó como los toreros: saliendo a hombros del estadio.

Por JOAQUIN BRAVO
(Fotos Félix Gómez)

TELEFONOS DE "PATRIA"

DIRECTOR,	229913
REDACCION,	222595
ADMINISTRADOR,	229915
ADMINISTRACION,	222593
TALLERES,	229914

MAÑANA SE ABRIRAN LAS TAQUILLAS PARA EL PARTIDO MADRID - GRANADA

«Mis jugadores tienen gran ilusión por actuar ante un equipo de la categoría del granadino», dice el entrenador Muñoz

«El Madrid saldrá a ganar, pues su prestigio no permite concesiones ni reservas», afirma el gerente del club, señor Calderón

JOSEITO ESTA DANDO AL GRANADA LA FUERZA QUE NECESITA PARA AFRONTAR LA LIGA CON EXITO

Cervezas Alhambra ofrecerá un magnífico trofeo al vencedor del encuentro de la Prensa

VICENTE

Definitivamente, mañana, jueves, quedará abierta la taquilla para el partido que el próximo sábado disputarán en el campo de Los Cármenes el Real Madrid y el Granada. Este encuentro, ya tradicional en el calendario futbolístico granadino, abre la temporada oficial en nuestra ciudad, siendo de esperar, como en años anteriores, que Los Cármenes registre una excelente entrada. La hora de comienzo del partido está señalada para las ocho de la tarde, a fin de que todas las personas interesadas en asistir al partido tengan las máximas facilidades. Lucirá, como es natural, la magnífica iluminación del campo.

MUÑOZ

GRAN INTERES DEL MADRID

La expedición madridista llegará a nuestra ciudad, por vía férrea, en coche cama, el mismo sábado, teniendo proyectado el más absoluto descanso de sus jugadores, para que a la hora del encuentro estén en la mejor forma posible. La "plana mayor" madridista presta gran atención a estos partidos, pues no en balde entre los hombres desplazados a Granada figuran muchos que a lo largo de la próxima temporada figurarán en la alineación titular del campeonísimo.

Muñoz, primer entrenador del club blanco ,aún no ha decidido la alineación, pero ésta no diferirá mucho de la que hemos venido señalando estos días. Ya el gerente del Madrid, señor Calderón, nos manifestó la gran ilusión de todos los jugadores por actuar ante un club de la categoría del Granada. Vienen por el triunfo, pues el prestigio del equipo no permite concesiones ni reservas. Saben del escollo que representa el Granada, club al que consideran de Primera División, pero es tanto el interés de los jugadores, que saldrán al campo firmemente convencidos de la victoria.

Hay expectación por el medio volante José Luis, de quien se habla en términos muy elogiosos. Don Antonio Calderón ha manifestado que de no pertenecer el jugador a un club filial madridista, hubieran pagado por él todo lo que pidieran, pues se trata de un valor extraordinario. En fin, pocas fechas quedan para comprobarlo.

EL GRANADA, TAMBIEN ILUSIONADO

Joseito sigue dando al equipo la fuerza que necesita para afrontar la Liga con éxito. Los jugadores van asimilando rápidamente los nuevos métodos de preparación, notando que, efectivamente, su rendimiento es mayor en los encuentros que se juegan entre semana. Hace falta sólo acelerar el ritmo y, sobre todo, imbuirse del espíritu de club que se necesita para que la técnica individual de cada uno sea positiva en beneficio del conjunto.

A los jugadores granadinos les ha encantado la elección de rival para este encuentro de la Prensa, pues frente a jugadores de la calidad de los que trae el Madrid es más fácil desenvolverse.

La alineación granadina será decidida veinticuatro horas antes del comienzo del partido, pero es segura la intervención de casi el total de la plantilla, puesto que de la actuación de los rojiblancos, esa noche, dependerá la primera alineación de la Liga.

Vicente, jugador al que pretendió traspasar la anterior directiva, desea permanecer en Granada, para tratar de colaborar con su gran clase en la ambición de devolver el club a la máxima categoría. En esta buena disposición están el resto de los integrantes de la plantilla, que saben de la deuda que tienen con la afición por el desinflamiento final en la temporada anterior. Sólo piden que la afición esté una vez más de su lado, acudiendo a Los Cármenes a animarles y ellos demostrarán su mejor disposición para obtener señalados triunfos deportivos.

Como noticia final, que será acogida con el máximo interés por los equipos contendientes, hemos de consignar el gesto de Cervezas Alhambra, que dona un magnífico trofeo para el vencedor del encuentro. Cervezas Alhambra siempre está presente en los acontecimientos de la ciudad, deportivos o no.

CONDUCTOR: En todos los países la regla de oro es: circule por la derecha.

Timoner abandonó en la final mundial tras moto

"NO ME ENTENDIA CON MI ENTRENADOR Y COMO YA HABIA PERDIDO MUCHO TERRENO PREFERI ABANDONAR", DICE

EL TITULO SE LO ADJUDICO EL BELGA LEO PROOST

AMSTERDAM, 29 (Crónica de ALFIL). — Guillermo Timoner ha abandonado. El gran ciclista español, seis veces campeón del mundo de medio fondo tras moto, no ha terminado esta noche la final del campeonato mundial de medio fondo tras moto. La prueba se disputó sobre 100 kilómetros, de recorrido y el vencedor ha sido el belga Leo Proost, nuevo campeón mundial y el hombre que como De Loof, De Lillo, Oudkerk y Taynal, los eternos rivales de Timoner, tantas veces ha perseguido el título mundial, pero para ver que quien se lo adjudicaba año tras año era Timoner, que ganó ese preciado título y el maillot arco iris, prenda que lo simboliza, los años 1955, 1959, 1960, 1962, 1964 y 1965.

La clasificación final de la prueba de medio fondo tras moto por el título mundial ha sido:

1. Leo Proost (Bélgica), los 100 kilómetros en 1-13-42, a la velocidad media de 81,460 kilómetros por hora, velocidad asombrosa.
2. De Loof (Bélgica), a 110 metros.
3. De Lillo (Italia) a 180 metros.
4. Oudkerk (Holanda), a 460.
5. Raynal (Francia), a una vuelta y 215 metros.
6. Legrand (Holanda), a seis vueltas y 250 metros.

El español Timoner y el alemán occidental Rudolph abandonaron. Apenas se había dado la salida, Raynal ocupó la cabeza del pelotón de corredores, figurando Proost en cuarta posición. Pero al minuto de carrera desató Proost un ataque que le llevó al primer lugar del grupo, siendo Timoner y Rudolph los primeros doblados por Proost.

Al cuarto de hora de carrera se produjo el abandono de Timoner:

No me entendía con mi entrenador —dijo Timoner— y como ya había perdido mucho terreno preferí abandonar.

Timoner llevaba en este momento tres vueltas de retraso con respecto a los situados en la cabeza de la carrera.

Dudolph abandonó a los 28 minutos de carrera.

A mitad de carrera, Raynal y Legrand tenían una vuelta de retraso con respecto al irresistible Proost, mientras De Lillo aguantaba todavía los demarrajes tremendos del campeón, en tanto que Oudkerk y De Loof eran meros observadores y se limitaban a mantenerse en carrera, aguardando un momento propicio para atrapar a Proost.

A los 43 minutos de carrera, Oudkerk pasó al ataque, produciéndose un emocionante duelo entre el holandés, De Lillo y De Loof, mientras Proost seguía en cabeza a ritmo creciente de velocidad. A los 80 kilómetros de carrera, el duelo entre Oudkerk y De Loof se resolvió en favor del primero, que se colocó en segunda posición en la carrera. A tres vueltas del final, De Loof volvió a rebasar a Oudkerk, pasando al segundo lugar y desatando un nuevo ataque que le llevó a situarse muy cerca de Proost. El duelo se hizo impresionante entre ambos.

Pero en el sprint final fue Proost el que se impuso, quedando De Loof en segunda posición, entre el delirio del numeroso público belga que había acudido al velódromo.

Declaraciones de Timoner:

Después de su abandono, Guillermo Timoner declaró al enviado de "Alfil":

Esto es el final de mi carrera de campeón mundial. Nunca abandoné y solamente quedé fuera de una final mundial cuando sufrí una caída en los campeonatos de 1961 en Zurich, en la que resulté con un brazo fracturado.

Timoner, que tiene 41 años de edad, había entrado en la final gracias a su magnífica carrera de la repesca. Hoy, contrariamente a lo que ocurrió en la repesca, no se entendió con su entrenador. En la repesca, el entrenador de Timoner fue el holandés Norbert Koch. Timoner ofreció a Koch más de treinta y seis mil pesetas porque fuese también su entrenador esta noche, en la final. Pero Koch no ha podido aceptar porque estaba ya comprometido con Proost. Koch ha conducido a Proost hasta el título mundial. De aquí se infiere la importancia que un buen entrenador tiene para el ciclismo tras moto, ya que la identidad de acciones entre uno y otro tiene gran importancia. Timoner declaró hoy que no se había entendido con su entrenador.

El entrenador de Timoner esta noche fue el holandés Cor Pelser.

Siento enormemente —dijo Timoner— no haber sido entrenado por Koch esta noche, porque hemos realizado muchas carreras juntos y nos entendemos perfectamente.

Preguntado sobre sus planes futuros, Timoner dijo:

Creo que aún seré de utilidad para la Federación Española de Ciclismo y para el ciclismo español.

Y el representante oficial de España, que se hallaba junto a él, comentó:

Hay tiempo aún para decidir eso. Todavía Timoner tiene muchas cosas que decir y hacer en el ciclismo.

DOPING

AMSTERDAM, 20 (ALFIL). — Se ha descubierto cuatro nuevos casos de doping en coredores participantes en los campeonatos del mundo en pista. Se trata de los profesionales velocistas Baensch (Australia), Karl Heberle (Francia), Charlie Grosskost (Francia) y el amateur Purzla (Checoslovaquia). Los cuatro corredores fueron sometidos a control antidóping después de haber participado en las pruebas de pista que se celebraron el sábado último. Los resultados de los análisis han sido positivos, por lo que los cuatro corredores han sido descalificados. A los profesionales se les ha impuesto una multa de 20.000 pesetas y tres meses de suspensión al amateur Purzla.

Se celebró el sorteo de compromisarios del Granada

EL SECRETARIO DE LA FEDERACION ANDALUZA CAMBIO IMPRESIONES CON RIVAS GALVEZ Y CANDI

HASTA EL PROXIMO DIA DOS DE SEPTIEMBRE PODRAN LOS SOCIOS DEL CLUB RENOVAR SUS CARNETS PARA LA PROXIMA TEMPORADA

Quizá porque la hora no era la más oportuna o porque hay cierto despego a las cosas de nuestro fútbol, el sorteo de compromisarios realizado en el local social del Granada, al mediodía de ayer, no fue seguido con animación, pues aparte de las personas obligadas por su cargo, empleados del club e informadores, los aficionados presentes pudieron contarse con los dedos de una mano.

Formaron la presidencia de la mesa el secretario general de la Federación Andaluza, señor Lamas; delegado en Granada, señor Carmona Ros; y el miembro de la Comisión gestora, señor Fernández Moreno. Una vez comprobadas las listas de socios, con antigüedad superior a cuatro años, se procedió al sorteo de compromisarios, de acuerdo con las normas dictadas por la Real Federación Española, en circular número 21 de la temporada 1954-55, resultando "favorecidos" los que integran la relación que a continuación insertamos. Figuran también en ella, por derecho propio, los cuatro últimos presidentes del club y los siete socios más antiguos.

Ex presidentes: Don José María Dávila Valverde, don Luis Rivas Gálvez, don José Jiménez Blanco, don José Bailón Verdejo.

Por antigüedad: Don José Amigo Vico, don Antonio Rodríguez López, don José Ruiz Horques, don Fernando Gómez Ruiz, don Eduardo Salas López, don Ricardo Alamego Escribano, don Miguel Muñoz Ortiz.

Elegidos por sorteo: Don Miguel Monsalve Ureña, don Ramón Herrera Puga, don Francisco Cano Ruiz, don Antonio Ferrer Castellano, don José Carmona Rodríguez, don José Pérez Vílchez, don Agustín Llorens Osuna, don José Martín Vílchez, don Antonio Guerrero Pérez, don José Gómez Sánchez Reina, don José García Ballesteros, don José Reyes Vera, don Francisco Garrido Alonso, don José Cano Martos, don Luis Garach Blanco, don Francisco Baquero López, don Nicolás Girela Olóriz, don Juan Castro Mira, don José Alconchel Bonet, don José Herrero Leal, don José Luis Pelcmaeker Cassinello, don Francisco Macía López, don Francisco López Bautista, don Manuel Martínez Brocal, don Manuel Castilla Amaro, don Juan Baquero López, don Manuel López Martín, don Enrique Yagues de Sobrino, don Jesús Osorio de Gregorio, don José Jiménez Madrid, don José Sánchez González, don Miguel Barrera Toribio, don José Luis García Guerrero, don Sebastián Pérez Alcalá, don Francisco Marín López, don José Ríos Jiménez, don Miguel Prados Idígoras, don José Cano Barrero, don José Muñoz Arcos, don José Cabello Yáñez, don Antonio Porcel Gallardo, don José Fernández Castillo, don Antonio García Medina, don Antonio Aroza Casaubon, don José María Rosales López, don Emilio Vargas Ramos, don Antonio Cappa Sánchez, don Lorenzo Higueras Melero, don Ignacio Horres Fernández, don Agustín Haro Sáez de Tejada, don Miguel Sánchez Herrera, don Santiago García Evangelista, don José García Reche, don Tomás Hernández López, don Juan Hidalgo López, don Francisco Ibáñez García, don Joaquín Lozano Jiménez, don Rafael Peregrín Martín, don Manuel Siles López, don Luis Utrilla Linde, don José María Vázquez Cabello, don José Fernández Don, don Eduardo Robles Cano, don Miguel Azañón Díaz, don Andrés Ortega Bazaco, don Antonio Pais González, don José Ramírez Graciano, don Juan Rodríguez Castillo, don Manuel Rodríguez Moreno, don Antonio Ruiz Pulido, don José María Abajo Antón, don Manuel Fernández López, don Manuel González Morales, don Francisco Moreno Martín, don Emilio Ruiz Ramírez, don Angel Roldán López, don Julio Ruiz Morón Alvarez, don José Sánchez Peinado, don Francisco Señor Díaz, don Luis Yáñez Rodríguez, don Antonio Rodríguez Fontana, don Juan L. Alvarez Martínez, don Francisco López Ruiz, don Mariano Campoy Martínez, don Joaquín Rivas Carretero, don Francisco Sáez Cuesta, don Bernardo Sánchez Moleón, don Eduardo Valverde Muñoz don José Alvarez Salmerón, don Joaquín Bernabé Cuéllar, don Enrique Cañón Zapata, don José Fernández Espinosa, don Francisco Fernández los Reyes, don Emilio González Molina, don Juan Guzmán Guzmán, don Antonio Huertas Muñoz, don Luis Muñoz Jaén, don Francisco Ortega González, don Miguel Parejo Martín y don Manuel Rodríguez Abad.

PRESENTACION DE CANDIDATURAS

A partir de ayer, los aspirantes a la presidencia del club pudieron hacer entrega de sus candidaturas, siendo imprescindible que las propuestas vayan suscritas por once integrantes de la relación de compromisarios y la aceptación del candidato. Esto quiere decir que realmente hasta hoy, por lo menos, no podrán hacer los aspirantes su gestión.

SOCIOS, HASTA EL DIA 2

La Comisión gestora decidió anoche que el plazo para que los socios del club renueven sus carnets quede fijado hasta el próximo día 2 de septiembre, fecha en que los asientos quedarán a disposición de nuevos asociados.

CAMBIO DE IMPRESIONES

El señor Lamas, que aún permanece en Granada, tuvo un cambio de impresiones con los señores Rivas Gálvez y Gómez Alvarez, que son, al parecer, los dos candidatos que optarán a la presidencia del club. El señor Lamas sacó una excelente impresión de los dos hombres que aspiran a regir los destinos del Granada, a quienes aconsejó sobre ciertos detalles de gran interés para su desenvolvimiento.

VISITA A PELIGROS

Esta mañana, el señor Lamas, en unión de los miembros de la Delegación granadina de Fútbol, visitarán las obras que realizan en Peligros para la construcción de un nuevo campo de fútbol, en el que jugará el Vandalia sus encuentros correspondientes a Tercera División. Parece que los de Peligros iniciarán su temporada en Los Cármenes, para más adelante jugar ya en su nuevo campo.

ARREGLO DE LOS CARMENES

La Comisión gestora trabaja activamente, dentro de las posibilidades que le confiere la temporalidad de sus cargos, y así decidieron la inmediata reparación del vestuario, gradas y terreno de juego del campo de Los Cármenes, abandonado desde que terminó la temporada anterior.

INFORME DEL ENTRENADOR

Joseíto estuvo en el club informando a los miembros de la Comisión de la actuación del equipo en el torneo de Marbella, del que ha sacado positivas conclusiones, de cara al compromiso más serio que supone la presencia del Madrid, en Los Cármenes, el próximo sábado.

CADA DIA

Ante la nueva temporada

REGRESAN los veraneantes de sus vacaciones. Las ciudades recuperan su fisonomía de siempre. "Ya vuelve el español donde solía". Miramos a derecha y a izquierda, y todo es deporte. Como un preámbulo de lo que viviremos en los próximos meses, las actividades lúdicas nos rodean, y cuentan con todos nosotros, de acuerdo con el acertado "slogan". Como un prólogo de la intensa temporada que nos aguarda tras la primera esquina.

El atletismo ha competido con rivales muy superiores en Bayona y en Viareggio, enfrentado nada menos que a Francia, Italia y Estados Unidos. La natación celebró sus campeonatos nacionales en Madrid, con nuevas figuras de gran valía llamadas a tomar el relevo de quienes cubrieron una primera etapa del actual desarrollo y notorios progresos de esta modalidad. Tenemos una excelente representación de la "Universiada" de Tokio, y estamos seguros de que habrá de conseguir alguna destacada clasificación. Se preparan ya las selecciones de las diversas especialidades que nos representarán en los Juegos del Mediterráneo a disputar en esta ocasión en Túnez, certamen en el que sumamos ya un brillante historial que deberá refrendarse ahora, y que tiene un hito brillante en Barcelona, en la organización deportiva de mayor importancia puesta en marcha hasta el presente por nuestro país. Y, sobre todo, nos llueven magníficos torneos futbolísticos, desde Huelva hasta Barcelona y desde Málaga hasta Pontevedra, pasando por otras muchas ciudades de casi todas nuestras regiones e incluso provincias. Y queda el recuerdo de nuestro siempre joven quijotesco Timoner en los mundiales de Ciclismo de Amsterdam, y mil cosas más que harían interminable la relación.

Lo importante es que, poco a poco, nos adentramos en el deporte de una manera plena, casi personal. En una labor de muchos años se ha conseguido la transformación necesaria de nuestro modo de ver el deporte, que entendíamos exclusivamente como espectadores y ahora sentimos ya como protagonistas, como sujetos activos. A esta tarea ofrendaron años de sus vidas el glorioso general Moscardó, José Antonio Elola-Olaso, el teniente general Agullá, Jaime de San Román y otras muchas figuras inolvidables que cristalizan hoy día en el equipo prometedor que preside Samaranch, un joven veterano que luchó lustros por ello junto a todos los antes citados.

Por eso vale la pena señalar la llegada de un ejercicio nuevo, de otra fase de la misma etapa. El Deporte, con mayúscula, vive ya en todos los españoles, aunque todavía reste mucho camino por recorrer. El pórtico de una nueva temporada está ya abierto. Avancemos.

GAYTAN
(Exclusiva de PYRESA)

FUTBOL MODESTO

GRANADA JUVENIL

Para hoy miércoles, en el local social del club Granada quedan citados los componentes del equipo juvenil: Ortega, Frutos, Pedro, Peinado, Naveros, Navarro, Alberto, Rivero, Córdoba, Roberto, Talllión, Quesada, Ruiz y Gallegos.

NUMANCIA JUVENIL

Los integrantes del Numancia juvenil deberán personarse, a las ocho y media de la noche, en el local de su club, debiendo portar el libro de familia o el extracto de partida de familia.

"MAS VALE tarde que nunca" es la idea que todos debemos inculcar en los adultos que creen que ya no están en edad de aprender a leer y escribir.

Los récords mundiales siguen cayendo en la "Universiada"

MONZO Y CHICOY, EN CUARTO LUGAR EN LAS PRUEBAS DE DOSCIENTOS MARIPOSA Y CIEN ESPALDA

LOS HERMANOS GISBERT, ELIMINADOS EN TENIS INDIVIDUAL Y CLASIFICADOS EN DOBLES

TOKIO, 29 (ALFIL). — El nadador norteamericano Charles Hickox, de 20 años de edad, estudiante de Ciencias Comerciales de la Universidad de Indianápolis, que ayer batió el record mundial de 100 metros espalda, ha batido hoy también el de 200 metros espalda, en el tiempo de 2-09-4, ganando asimismo la medalla de oro de la Universiada en esa especialidad. El record anterior pertenecía al norteamericano Jed Graef, en 2-10-3 desde la olimpiada de 1964. El también norteamericano Mark Mader fue medalla de plata en 2-13-5, y el japonés Shigeo Fukushima, medalla de bronce, en 2-15-9.

La norteamericana Linda Gustavson ha ganado la final de 400 metros libre, natación, en el tiempo de 4-37-8. Gana también la medalla de oro, habiendo sido segunda la también norteamericana Lee Davis, en 4-43-8, y medalla de bronce la japonesa Michiko Kihara, en 4-55-4.

El norteamericano Douglas Russell ha ganado la final de 100 metros mariposa en 56-3 igualando el record mundial de su compatriota Mark Spitz.

El norteamericano Kieth Russell ha ganado la medalla de oro de saltos de trampolín, con 838,75 puntos.

A continuación se clasificaron:

2, Nino de Rivera (Méjico) 753 puntos, medalla de plata; 3, Tord Anderson (Suecia) 746,15, medalla de bronce; 4, Bernie Wirghton (EE. UU.) 738,70 puntos; 5, Penti Koskinen (Finlandia) 690,95.

Las clasificaciones de las distintas pruebas finales disputadas fueron:

100 metros mariposa, masculino.—1, Russell (EE. UU.) 56-3, medalla de oro; 2, Carl Robie (EE. UU.) 58 segundos; 3, Kitamura (Japón), 59-7; 4, Maruya (Japón), 59-8; 5, Freitag (Alemania occidental), 1-00-1.

200 metros mariposa, masculino, final.—1, Kickox (EE. UU.), 2-09-4, medalla de oro y record mundial; 2, Mader (EE. UU.), 2-13-5; 3, Fukukshima (Japón), 2-15-9; 4, Jaime Monzó (España), 2-17-9; 5, Miki (Japón), 2-19-4.

100 metros libre, masculino, final.—1, Donald Havens (EE. UU.), 53-2, medalla de oro; 2, Robert Mcgregor (Gran Bretaña) 53-4; 3, Zac Zorn (EE. UU.) 53-8; 4, Antonio Chicoy (España) 54-7; 5, Jarvis (Gran Bretaña) 55-4.

Series de 1.500 metros libres:

Primera serie.—1, Andy Stenck (EE. UU.), 17-06-3; 2, Takase (Japón) 17-28-3; 3, Jackson (Australia) 18-12-3; 4 Myall (Gran Bretaña) 18-22-5.

Segunda serie.—1, Mike Burton (EE. UU.) 17-05-4; 2, Ito (Japón) 17-49-7; 3, Meeuw (Alemania occidental) 17-58-1.

Solamente estos siete nadadores se han clasificado para la final.

Tenis, simples damas, cuartos de final:

Nell Truman (Gran Bretaña) vence a Brigit Lindstrom (Finlandia) 6-1, 0-6 9-7.

Cohta (Japón) vence a Gobbo (Italia) 6-2, 6-3.

Mclennan (Gran Bretaña) vence a Sawamatsu (Japón) 6-1, 6-4.

Bakker (Holanda) vence a Giorgi (Italia) 6-1, 6-2.

Esgrima:

La sueca Karstin Palm ha ganado la medalla de oro del torneo de florete femenino de la Universiada. En segundo lugar se clasificó la francesa Annick Level y la también francesa Colette Eustache fue tercera.

LOS HERMANOS GISBERT ELIMINADOS

TOKIO, 29. (ALFIL). — El tenista español Juan Gisbert ha sido eliminado por el japonés Tareski Koura, en cuartos de final de la Universiada, por 6-2, 6-1. El tenista español dio la impresión de salir a la cancha fatigado y su rendimiento fue muy inferior a sus posibilidades y calidad. El japonés venció con relativa facilidad, sin más oposición del español que algunos chispazos de calidad, en los que lució su fuerza y buen estilo.

También José María Gisbert fue vencido en los cuartos de final de tenis, por el japonés Watanabe, por 6-3, 2-6, 7-5.

En match de tenis de dobles masculinos, cuartos de final, los españoles Juan y José María Gisbert vencieron a los alemanes occidentales Uwe Gottschalk y Berndt Winmann por 6-4, 6-3.

REPARTO DE MEDALLAS

TOKIO, 29. (ALFIL). — El reparto de medallas por países, en la Universiada de Tokio, hasta mediodía de hoy era el siguiente:

Estados Unidos, trece de oro, 8 de plata y 3 de bronce; Japón, 6 de oro, 1 de plata y 7 de bronce; Italia, 1 de oro, y 1 de bronce; Suecia, 1 de oro y 1 de bronce; Corea del Sur, 1 de oro, 6 de plata y ninguna de bronce; Gran Bretaña, 3 de plata y 4 de bronce; Francia, 2 de plata y 4 de bronce; Méjico, 1 de plata; Brasil, Austria, Bélgica, Holanda, Indonesia, Portugal, una de bronce.

Un rodador, favorito para el título mundial de ciclismo

INCLUSO PUDIERA SER QUE EL GANADOR RESULTASE UN GREGARIO DE LOS GRANDES "ASES"

EL "DOPING" SIGUE EN PRIMER PLANO

PARIS, 29 (Crónica del enviado especial de "Pyresa", PORRIÑO). — **Mientras los franceses "temen" por Anquetil en el "récord" de la hora, que el normando piensa atacar este otoño en Vigorelli, por haber anunciado el mismo propósito el formidable atleta neerlandés Groen —cuatro veces seguidas campeón del mundo de persecución, tres "amateurs" y una profesional—, los campeonatos del mundo en pista terminan esta noche en Amsterdam, cogiendo al cronista en viaje hacia la capital holandesa. Lo más probable, casi seguro, es que no llegue a tiempo para presenciar la final de medio fondo, en la que interviene Guillermo Timoner, porque uno se ha desplazado hasta la capital de los Países Bajos con el exclusivo objeto de informar de los mundiales de ruta que tendrán lugar esta semana.**

Son cuatro las pruebas en carretera que en orden cronológico siguen a las de pista. El jueves, tenemos el mundial contra el reloj por equipos "amateur", el viernes no hay nada, sino excursión a Zuiderzee. En cambio, el sábado, hay sesión doble: por la mañana las damas corren su "mundial" y por la tarde, sobre una distancia más importante —170 kilómetros— los "amateurs" se enfrentarán en línea individualmente, para conquistar el preciado maillot "arco iris" que abre mucho paso en el nuevo profesionalismo.

La gran jornada es la del domingo. Es la cumbre del ciclismo mundial. Habrá cantidad de aficionados belgas en Herlen, como los hay todos los años, buscando, alentando la victoria de uno de sus corredores favoritos. ¿Quién será este año? Hasta hace un par, la idolatría flamenca se chalaba por Rik Van Looy. Yo recuerdo este peregrinaje belga tras Van Looy desde antes de 1958, en que fue la apoteosis, en Reims. No ganó entonces, pero tantas veces va el "cántaro a la fuente" que, por fin, el gran Rik II —porque ustedes saben que antes hubo otro Rik I, Van Steenbergen— llegó a conquistar la preciada medalla de oro.

La opinión general aquí, en París, de paso, es que los rodadores y "sprinters" de los dos países llanos, es decir, holandeses y belgas, se llevarán los mejores puestos, los primerísimos. El circuito es llano, y hay que andar mucho camino para llegar a los últimos kilómetros, que son siempre decisivos. Los que "pesan" mejor preparados y, además, ambientados y conocedores del secreto del viento —que puede jugar importante papel— los extraordinarios rodadores de los Países Bajos salen grandes favoritos. Atención, pues, a cualquiera de ellos, que incluso un gregario de Jan Janssen podría alzarse con el título, no me sorprendería.

COMENTARIOS DE LA PRENSA SOBRE EL "DOPING"

Los periódicos se ocupan en sus páginas deportivas de las medidas adoptadas —severas medidas, subrayan— por los miembros de la Unión Ciclista Internacional al pronunciarse contra cinco "exclusiones" tras los resultados del control antidóping. Los enviados especiales se hacen eco de la feliz acogida por parte del público que llenaba el estadio de Amsterdam cuando fueron anunciadas estas decisiones.

"Todo ello hace suponer —leemos en uno— que habrá cautela, temor, entre los ciclistas de la carretera".

Así debía ser. Pero uno duda que los amateurs y los profesionales de la ruta escarmienten, ya que es verdaderamente terrible y ridículo que las sanciones por "doping" hayan alcanzado a una muchacha, la belga. Yvonne Reynders, campeona del mundo fondo en ruta el pasado año. También ella se resiste a la pureza del deporte. Ante esto ¿qué van a decir los hombres?

ANQUETIL, EN LA "VOLTA"

BARCELONA, 29 (PYRESA). — Jacques Anquetil, el gran "as" normando del ciclismo, formará en el equipo Bic, que tomará la salida en la próxima Vuelta a Cataluña.

Con ello, el grupo Bic, pasa a convertirse en uno de los grandes favoritos de la carrera. Al mismo tiempo, la lucha que deben sostener Kas y Fagor, con Pelforth, Man y ahora Bic va a tener matices sensacionales con este nuevo fichaje para la competición.

El guardameta no podrá dar más de cuatro pasos con el balón

ESTA MEDIDA SERA ADOPTADA A PARTIR DE LA PROXIMA COMPETICION DE LIGA

EL ZARAGOCISTA PEPIN, TRASPASADO AL TORRELAVEGA

MADRID, 29 (ALFIL). — En nota oficial, la F.I.F.A. ha comunicado a la Federación Española de Fútbol el texto del nuevo párrafo que se añade al artículo de las reglas de juego y en el que se indica que será considerada falta cuando el guardameta dé más de cuatro pasos reteniendo el balón botándolo en el suelo o lanzándolo al aire para volver a atraparlo, antes de que caiga a tierra o que siga una táctica conducente a retrasar el juego y hacer pasar el tiempo para proporcionar una ventaja desleal a su equipo. Esta actitud será castigada con golpe franco indirecto, concedido al equipo contrario, desde el mismo lugar en que la falta se haya cometido. Esta medida será adoptada a partir de la próxima Liga.

Asimismo, la F.I.F.A. somete a criterio de la Española la innovación de que los equipos puedan sustituir durante los partidos a dos jugadores, y no al portero solamente, como hasta ahora se venía haciendo, en caso de lesión.

La Federación Española, a su vez, ha sometido a las Regionales la aprobación o repulsa de dicha innovación.

DECLARACIONES DE OLIVA Y PINTADO

MADRID, 29 (ALFIL). — El Comité Ejecutivo de la Federación Española ha permitido al Colegio nacional de Árbitros de Fútbol el texto de unas declaraciones formuladas recientemente por los colegiados señores Pintado y Oliva sobre algunos aspectos de la organización central, por si el Colegio estima en las mismas motivo de atención o sanción.

PEPIN, TRASPASADO

ZARAGOZA, 29 (PYRESA). — El Zaragoza y el Gimnástico de Torrelavega han llegado a un acuerdo para el traspaso al club montañés del jugador Pepín, que durante siete temporadas ha pertenecido al Zaragoza. Juega de mediapunta y defensa, y ha sido, en una ocasión, internacional B. Por Pepín se han interesado el Lérida, Osasuna, Murcia y Castellón. Como consecuencia de este traspaso, el Torrelavega ha concedido al Zaragoza una opción sobre aquellos jugadores que pudieran interesarle.

SUCO, SANCIONADO

LA CORUÑA, 29 (PYRESA). — La Directiva del Coruña ha impuesto una sanción a su jugador Suco por indisciplina. Este jugador tuvo una actuación poco deportiva en el reciente encuentro disputado en Alcalá de Henares y el pasado domingo en Orense su actitud durante el almuerzo con sus compañeros rebasó toda ética y el entrenador le impidió su acceso a los vestuarios en el estadio de José Antonio, cuando sus compañeros se disponían a vestirse para disputar el correspondiente encuentro. De todos estos hechos se pasó el correspondiente informe a la Junta directiva y esta acordó sancionarlo con quince días de sueldo, pasando el parte correspondiente a la Federación.

Natación

EL EQUIPO DE GRANADA BATIO EN PAMPLONA EL RECORD INFANTIL DE RELEVOS 4 X 100 ESTILOS

EXCELENTE ACTUACION DE RICARDO PEREZ DE RUEDA

MAÑANA SALEN LOS SELECCIONADOS PARA EL TORNEO FEDERACION B, QUE SE CELEBRARA EN ZARAGOZA

Mañana, jueves, saldrán a las seis de la mañana, de la Plaza del Carmen, la miniexpedición de la Federación Sureste, que actuará en el III Criterium Federaciones B, de Zaragoza. De Granada salen, José Antonio Jiménez Casares, Antonio Fábregas, Juan Pablo Benavides, Alberto Jiménez y Manuel Marsilio. El viaje se hará por Albacete, para allí recoger al mariposista Bernardo Ballesteros y al cartagenero Manuel Luque, y ya en Zaragoza se completará el grupo con los infantiles que han tomado parte en los campeonatos nacionales de su categoría en Pamplona y que permanecen por aquellas tierras todavía.

La selección de la Sureste formará en Zaragoza de la siguiente forma:

Primera jornada.—100 libres: Jiménez Casares y Antonio Fábregas; 400 estilos: Jiménez Casares y Manuel Luque; 1.500 libres: Ricardo Pérez y Alberto Jiménez; relevo 4 x 100 estilos: Jiménez Casares, J. P. Benavides, Marsilio o Ballesteros y A. Fábregas.

Segunda jornada. — 400 libres: Jiménez Casares y R. Pérez; 200 braza: J. P. Benavides y José A. Pérez de Rueda; 200 mariposa: Ballesteros y Marsilio; 200 espalda: Jiménez Casares y Emiliano Fábregas; relevo 4 x 200 libre: R. Pérez, A. Jiménez, A. Fábregas y Jiménez Casares.

LOS INFANTILES DE PAMPLONA

Sólo algunas noticias fragmentarias podemos ofrecer, hasta ahora, sobre la actuación del equipo granadino en los campeonatos nacionales infantiles. En cuanto a puestos conseguidos los saltadores de trampolín, Gerardo Molina y Fernando Lacasa, quedaron en séptima y octava posición, respectivamente. En los relevos 4 x 100 estilos, el equipo formado por Emiliano Fábregas, E. Martínez de Victoria, José A. Pérez y Ricardo Pérez, batió el récord regional infantil con un tiempo de 5-13-7.

En las pruebas individuales, el motrileño Ricardo Pérez consiguió un magnífico tiempo de 1-5-8 en 100 libre y 5-30-0 en 400. Emiliano Fábregas hizo 1-26 en 100 espalda, José A. Pérez de Rueda, 1-24-8, en mariposa, y 1-32-6, en 100 braza, prueba en la que Emilio Martínez de Victoria hizo 1-31-3.

Sobre puestos y clasificación final no tenemos noticias, aunque esperamos que Granada haya obtenido una buena puntuación especialmente por los saltos y los relevos.

PROXIMAS COMPETICIONES

El sábado que viene, se celebrará en Neptuno, la segunda jornada de la Operación Polo, sobre la distancia de 50 metros, con la novedad de que las series se formarán según las edades de los nadadores. También habrá algunas pruebas para mayores en distancias y estilos todavía no fijados. Como ya anunciamos, la Operación Polo constará de cuatro jornadas y la última, coincidirá el día 16 de septiembre con el II Trofeo Eduardo Entrala y la presencia de alguna figura de categoría nacional.

Se ha confirmado que los campeonatos nacionales de natación y saltos de Educación y Descanso, con participación de Granada, serán en Salamanca los días 13, 14 y 15 de octubre y también en octubre será el encuentro entre las Federaciones Valenciana y Sureste, a celebrar en Valencia.

Los días 22 y 23 en Cartagena, el gran Festival de Estrellas, con actuación de los cuatro mejores de la Sureste, en 100 libre, espalda, mariposa y braza, tanto masculino como femenino y 200 libre y braza masculino. También se celebrará esos mismos días el campeonato regional de saltos y muy posiblemente el I campeonato regional para la categoría de menores, tanto niños como niñas.

CARTELERA DE ESPECTACULOS

TEATRO CINE REGIO

= REFRIGERADO =

Sesiones Especiales
5,30 - 8 - 10,30

¡ULTIMO Y DEFINITIVO DIA!

DONDE LA VIDA NO TENIA NINGUN VALOR...

LA MUERTE TENIA UN PRECIO

CLINT EASTWOOD
LEE VAN CLEF
GIAN MARIA VOLONTE

Cinemascope — Tecnicolor
(Mayores de 18 años)

MAÑANA
UNA OBRA MAESTRA DEL CINE DE HUMOR...

¡Aquí mando yo!

MANOLO CODESO
GRACITA MORALES
— Cinemascope —

GRAN TEATRO Isabel la Católica

Refrigeración Carrier

Sesiones desde las 5, última a las 11

¡ULTIMO Y DEFINITIVO DIA!

Nunca el cine nos presentó una pareja tan excepcional...

SOFIA LOREN
MARLON BRANDO
en

LA CONDESA DE HONG KONG

Panavisión — Technicolor
(Mayores de 18 años)

MAÑANA:
...VUELVE...
EL IDOLO DEL MOMENTO...
Raphael
— EN —
CUANDO TU NO ESTAS

PALACIO del CINE

= REFRIGERADO =

Sesiones, 5 - 7 - 9 y 11

¡ULTIMO Y DEFINITIVO DIA!

GIGANTESCA COMO LA ODISEA QUE VIVIO EL HEROE INMORTAL...

ULISES

★ Kirk Douglas
★ Anthony Quinn

TECHNICOLOR
(Para todos los públicos)

MAÑANA:
Un espectáculo nunca visto, presentado en
TODD-AO
GODZILLA contra los MONSTRUOS
— TECHNICOLOR —
(Para todos los públicos)

GOYA 5 - 7 - 9 y 11

REFRIGERADO

— HOY —

¡DIVERTIDISIMO ESTRENO!
El más formidable estallido del cine desbordantemente cómico.

El mundo loco de dos caras duras

(Mayores 14 años)
TERRY THOMAS - ERIC SYKES

LA PAREJA CLAVE DEL NUEVO CINE COMICO, LANZADA A UNA VERTIGINOSA CARRERA DE RISA

Cine Capitol

= REFRIGERADO =

Sesiones desde las 5, última a las 11

¡GRANDIOSO EXITO!

Las malditas pistolas de Dallas

— TECHNICOLOR —
(Para todos los públicos)

ACCION SIN TREGUA, EN LA PELICULA DE LAS MIL EMOCIONES

No hay crisis cinematográfica en España

MADRID, 29 (PYRESA). — "No hay crisis cinematográfica en España", ha declarado recientemente el conocido productor, Cesáreo González. "En lo que va de año —añadió— hemos invertido en películas nacionales, más de ochenta millones de pesetas. La industria cinematográfica española tiende hacia la concentración de empresas; se preocupa por establecer nuevas relaciones con las del extranjero, busca mercados tanto en los países de lengua común, como entre las naciones amigas.

Cesáreo González se encuentra convaleciente de una intervención quirúrgica de la garganta. Manifestó también que espera llegar a las trescientas producciones, doblando así su número actual.

ALIATAR CINEMA

REFRIGERACION ANGLO

A las 5 - 7 - 9 y 11

4 ACTORES EXTRAORDINARIOS
※ CONCHITA VELASCO
※ ANALIA GADE
※ VICENTE PARRA
※ ALBERTO MENDOZA

EN UNA COMEDIA QUE VALE POR 4

María y la Otra

— Mayores 18 años —
¡REGOCIJANTE!
¡DIVERTIDA! ¡MODERNA!
¡EXTRAORDINARIA!

Certamen internacional de Cine y TV

MADRID, 29 (PYRESA). — El V Certamen internacional de cine y TV para niños se celebrará en Gijón los días 26, 27 y 28. Durante estos días serán tratados dos puntos esenciales: el intercambio internacional de films y las fórmulas para que los educadores se interesen por la problemática del cine dedicado al sector infantil. Asistirán, entre otras personalidades, el padre Sinaldi (italiano), Maj Byleckn (sueco), Srawka Koleva (búlgaro), Judita Hajna (de Checoslovaquia), Rose Forman (de los Estados Unidos) y otros representantes de varios países.

La selección de films que concurran al certamen asturiano se realiza en estos días entre producciones de diecisiete países: Argentina, Japón, España, Polonia, Países Bajos, Unión Soviética, Chile, Gran Bretaña, Yugoslavia, Francia, Italia, Estados Unidos, Alemania, Checoslovaquia, Hungría y Bulgaria.

MADRIGAL

= SU LOCAL REFRIGERADO =

A las 5 - 7 - 9 y 11
(Para mayores de 14 años)

¡¡ULTIMO DIA!!

EL TEMPLE Y LA RESISTENCIA HASTA LA MUERTE TIENEN SIETE NOMBRES DE MUJER

LAS SIETE MAGNIFICAS

Anne Baxter — María Perschy
María Mahor — Perla Cristal
Rosella Como — Crista Sinder
y Adriana Ameresi

EASTMANCOLOR

Una historia increíble de la epopeya vivida por siete mujeres en lucha desesperada por su supervivencia

Coliseo Olympia

REFRIGERACION "ANGLO"

Continua, de 5 a 11,13

Hoy Tarzán en Nueva York

(Para todos los públicos)

Martínez Soria, al cine

MADRID, 28 (PYRESA).—Paco Martínez Soria, el veterano y excelente actor español, reemprendida su carrera cinemtográfica con dos éxitos comerciales tan sonados como «La ciudad no es para mí» y «¿Qué hacemos con los hijos», rodará en breve plazo dos nuevas cintas para la marca de Pedro Maso. Los títulos provisionales son «El turismo es un gran invento», que se comenzará a rodar en septiembre y «El abuelo ye-yé».

CINE GRAN VIA REFRIGERADO

— Programa núm. 13 —
¡HOY, GRAN EXITO!
De la producción en Tecnicolor, SORAYA, en

Tres perfiles de mujer

por la Ex-Emperatriz SORAYA, Richard Harris y Alberto Sordi.
(Autorizada únicamente para mayores de 18 años)
Sesiones desde las 5; última, a las 11
Seguidamente: ¡Sensacional!
La superproducción de aventuras de espionaje, en Tecnicolor, "DESDE RUSIA CON AMOR, por Sean Connery, en el "Agente 007" (Autorizada para mayores de 18 años).

CINE GRANADA

REFRIGERACION "ANGLO"

— HOY —
— Continua, de 5 a 11,30 —
¡ULTIMO DIA!

EL PROSCRITO del RIO COLORADO

(Autorizada todos los públicos)

MAÑANA:
¡Grandioso Estreno!
LOS CABALLEROS TEUTONICOS
Technicolor — Cinemascope

Película musical

MADRID, 28 (PYRESA). — Juan y Junior, los componentes del popular dúo, y antiguos miembros del conjunto «Los Brincos», interpretarán próximamente un film, cuyo director no ha sido designado.

Recientemente, Javier Aguirre, director de «España insólita», ha dado la última vuelta a la manivela de la película que interpretaron «Los Bravos». El film aún no tiene título definitivo.

Cine Victoria

(BARRIADA DE LA CHANA)

:: Sesiones, 9 y 11 ::
TERRAZA DE VERANO

¡GRANDIOSO EXITO!

Tengo 17 años

ROCIO DURCAL
— Technicolor —
(Para todos los públicos)

Película rusa

MADRID, 29 (PYRESA). — "La guerra y la paz", la gigantesca superproducción soviética será estrenada esta temporada en España. Tiene una duración de ocho horas y media, y está inspirada en la obra del mismo título de Leon Tolstoy.

TELEFONOS DE "PATRIA"

DIRECTOR,	229913
REDACCION,	222595
ADMINISTRADOR	229915
ADMINISTRACION,	222593
TALLERES,	229914

Se investigará la muerte de Epstein

El manager de "Los Beatles" seguía tratamiento médico por distintos males

LONDRES, 29 (EFE-UPI). — Una investigación a gran escala va a ser realizada para aclarar las causas que han motivado la muerte de Brian Epstein, que lanzó hacia la fama y la fortuna a «Los Beatles» y otros muchos artistas.

El juez de Instrucción de Westminster ha ordenado que se realice la investigación como consecuencia de los resultados obtenidos en el análisis patológico del cadáver del empresario millonario que tenía 32 años de edad.

Se ignoran las causas de la muerte de Epstein pero la Policía ha manifestado que no murió en circunstancias sospechosas.

Se sabe que desde hace tiempo seguía tratamiento médico de distintos males, incluyendo fiebre glandular, insomnio y agotamiento, y según una de las teorías sobre las causas de la muerte se que puede haber sido accidental al mezclarse el alcohol con los medicamentos. Epstein murió después de asistir a una fiesta el sábado último.

ARTE

PINTURA ESPAÑOLA EN INGLATERRA

LONDRES, 29 (PYRESA). — En el Bowes Museum de Bernard Castle, en Durham, Inglaterra, se ha inaugurado una exposición de pinturas españolas en la que se exhiben cuadros propiedad de particulares y de museos ingleses e irlandeses.

En esta exposición destacan una serie de fragmentos de retablos del siglo XV. El "Financial Times" comenta unas tablas de Bartolomé Bermejo con estas palabras: "La agonía en el jardín" y "El camino hacia el Calvario" exhalan ese profundo sentimiento religioso que tan a menudo ilumina la mejor pintura española".

Toda la Prensa inglesa ha comentado favorablemente los lienzos expuestos, entre los que destacan, por su número y calidad, trece de Zurbarán y dos de Murillo.

La exposición será clausurada el día 17 del próximo mes de septiembre.

"Españoles y extranjeros la Legión os espera!"

Para los Tercios Saharianos: Con el servicio militar cumplido; haber mínimo diario en mano, de sesenta pesetas, aumentando por años de servicio. Dos pagas extraordinarias al año del sueldo y premios de permanencia. Ellos dos pluses por destacamento y nocturnidad. Primas de enganche: Por tres años, 2.000 pesetas; por cuatro años, 2.800 pesetas, y por cinco años, 3.000 pesetas. Masita para vestuario y primas de reenganche anuales. Gratificaciones de especialidad técnica.

Para los Tercios del Norte de Africa: Con el servicio militar cumplido. Haber mínimo diario en mano de treinta y seis pesetas, aumentando por años de servicio. Dos pagas extraordinarias al año. Prima de enganche, masita para vestuario y primas de reenganche anuales.

Acudir a alistaros al Banderín de Enganche instalado en el Gobierno Militar de la provincia, con la documentación siguiente:

Mayores de edad: Los que manifiesten ser mayores de edad, no precisan documentación alguna.

Menores de edad: Consentimiento paterno, materno o tutores.

Condiciones: Edad, 18 a 35 años. Ser soltero o viudo sin hijos.

Tropa en filas: Pueden ingresar en La Legión por 16 meses, dos o tres años, con haberes legionarios, solicitándolo por instancia del general inspector de La Legión.

Extranjeros: En iguales condiciones se admiten de todas las nacionalidades.

Informaros en los Ayuntamientos y Puestos de la Guardia civil.

APOLO — ZAIDIN :: DESDE LAS 5 ::	**ASTORIA** — A. SALVO SOTELO :: DESDE LAS 5 ::	**ALHAMBRA** — CALLE MOLINOS :: DESDE LAS 5
Una maravilla de Walt Disney LOS HIJOS DEL CAPITAN GRANT Technicolor — Para todos	GASTON SANTOS LOS DIABLOS DEL TERROR Technicolor — (Para todos)	ACCION... ESPIAS EN BEIRUT Technicolor — Mayores 18 años
ALBENIZ — BARRIO FIGARES :: DESDE LAS 9 ::	**ALAMEDA** — M. DE LA ROSA :: DESDE LAS 9 ::	**ALCAZABA** — CTA. MARIÑAS :: DESDE LAS 9 ::
LOS RURALES DE TEXAS Cinemascope — Technicolor (Mayores 14 años)	LAS LOBAS DEL RING GRANDES LUCHAS (Mayores 18 años)	LA LEY DEL FORASTERO — Cinemascope y Tecnicolor — (PARA TODOS)
NEVADA — C. DE LA SIERRA DESDE LAS 9	**ALCAZAR** — PUENTE GENIL :: DESDE LAS 9 ::	**TRIUNFO** — Espalda E. Normal :: DESDE LAS 9 ::
¡DINAMICA!... ¡JUVENIL!... A RITMO DE TWIST (Mayores 18 años)	MANOLO ESCOBAR, en UN BESO EN EL PUERTO — Cinemascope - Technicolor — (Mayores 14 años)	Gary Grant — Deborah Kerr PAGINA EN BLANCO Cinemascope - Tecnicolor (Mayores 18 años)

CRUCIGRAMA

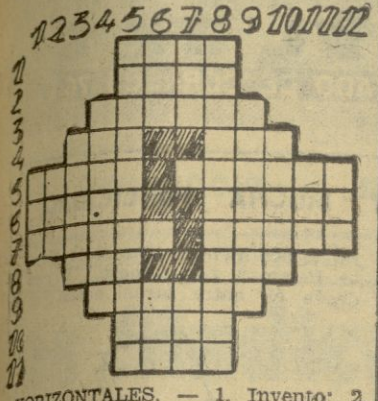

HORIZONTALES. — 1, Invento; 2, Recordar; 3, Obscura; 4, Licor. Aire popular; 5, Doy culto a Dios. Música conocida sin sujeción a una tonalidad. Al revés, atravieses. Lago de Rusia; 7, Empédalas. Piedras llanas y lisas; 8, Metátesis de cal. Poesía; 9, Al revés, acuoso; 10, Tuve tos; 11, Mezcla.

VERTICALES. — 1, Al revés, acóstumbra; 2, En plural, consonante; 3, Al revés, figurado, ardimiento, actividad; 4, Habítaslo; 5, Individuo que niega el culto a las imágenes; 6, Donar. Al revés, alabo; 7, Vocal repetida. Utilice; 8, Parte de la historia natural que trata de las aves; 9, Motín; 10, Iglesia sujeta a otra principal del mismo pueblo; 11, Oficial del ejército turco; 12, En plural, nota musical.

Solución al anterior

HORIZONTALES. — 1, Irme; 2, Mies; 3, Aposta; 4, Aus. Eta; 5, Corri. Orejas; 6, Eldem. Irani; 7, Sailad. Lidio; 8, Aic. Ida; 9, Aileda; 10, Oesa; 11, Naed.

VERTICALES. — 1, Ces 2, Oia; 3, Ardia; 4, Aurelia; 5, Imprimación; 6, Río. Léa; 7, Mes. Ese; 8, Estirilidad; 9, Ateridia 10, Ajada 11, Ani; 12, Sio.

El príncipe camarero

Después de la revolución soviética, los nobles rusos tuvieron que acogerse a toda clase de oficios para poder seguir viviendo. En particular fue la profesión de camareros la que acogió a un sinnúmero de duques y condes. En un café de París casi todos los empleados eran aristócratas rusos. En una ocasión, el príncipe Olaf de Suecia, acudió allí para comer. Como todas las mesas estaban ocupadas, el regio cliente llamó al "maitre", y se dirigió a él en estos términos:

—¿No tiene lugar para mí? Soy el príncipe Olaf de Suecia.

—Lo siento mucho —contestó el "maitre", pero todos los empleos están cubiertos.

En el bar

Sobre el mostrador del bar hay un rótulo que dice: "Se sirven bocadillos de todas clases".

Un cliente ve el cartel y dice:

—Deme usted un bocadillo de rinoceronte.

—Lo siento, señor, pero no se lo puedo servir.

ALQUILERES

PISOS EN ALQUILER

4, 5, 6 y 7 habitaciones y servicios, nueva construcción, distintas situaciones y precios desde 2.400 pesetas.

ANTELO

Acera del Casino, 11-1.º

Pisos nueva construcción

4, 5 y 6 habitaciones y servicios, en distintos emplazamientos y precios.

Otros, amueblados, 3, 4, 5, 6 habitaciones, a estrenar. Precios desde 3.000 pesetas.

ANTELO

Acera del Casino, 11-1.º

PISOS amueblados, 3 y 4 habitaciones, a estrenar piso y muebles. También se alquilan por períodos de 2 a 3 meses. Antelo, Acera Casino. 11 - 1.º

PISOS en alquiler, locales comerciales céntricos, otros para almacenes. Antelo, Acera del Casino, 11-1.º

PISO Reyes Católicos, 4 habitaciones y servicios, propio oficina, despacho, etcétera. Precio, Antelo, Acera del Casino, 11-1.º

ALMUÑECAR pequeño apartamento amueblado, 3.000 pesetas, septiembre - octubre. Teléfono 226124.

PISOS amueblados, 3, 4 y 5 habitaciones y servicios, muebles a estrenar, nueva construcción. Desde 3.500 pesetas. Antelo, Acera del Casino, 11-1.º

Arrendamientos

TOMARIA en arrendamiento finca rústica con una superficie mínima de 100 marjales. Antelo, Acera del Casino, 11-1.º

AUTOMOVILES

SERVICIO GRUA. Taller reparación automóviles SEGOVIA. Mirlo, 12. Teléfono 34990.

TRABAJO

EL artículo sexto del Decreto de 9 de julio de 1959 determina que las empresas y patronos están obligados a solicitar de las Oficinas de colocación el personal que necesiten en todos los ramos. Antelo. Acera Casino. 11-1.º

TRASPASOS

LOCALES céntricos en calles comerciales de la categoría, pensiones, cafeterías, tiendas comestibles, droguerías y negocios

VENTAS

CASA para demoler, muy céntrica 505 m2, amplia calle: Precio: 2.000.000 pesetas. Antelo. Acera Casino. 11 - 1º

SOLAR Avenida Cervantes. Ideal para construir chalet. Superficie: 616 m2, 3 fachadas. Se puede construir edificio pisos. Precio y condiciones: Antelo, Acera del Casino, 11-1.º

VENDO piso 4 habitaciones, servicios. Carretera Sierra, 28. Razón: Puentezuelas, 7 (Fontanería).

PISOS JUNTO A San Antón Y PUERTA REAL

Constan de 6 habitaciones, todas exteriores y servicios magnífica construcción, solería terrazo, cocina y baño enchapados hasta techo, fachada a dos calles, 5 balcones; fregaderos Thor de acero inoxidable, escaleras mármol. Fachada en ladrillo visto y azulejos Fajalauza.

Precios desde 450.000 pesetas

Exclusivas

ANTELO

Acera del Casino, 11-1.º

PISOS Barrio de Figares, 3 y 4 habitaciones y servicios, magnífica construcción, solería terrazo, puertas barnizadas. Desde 222.000 pesetas. Facilidades de pago 2 años. Antelo, Acera del Casino, 11-1.º

Local barrio Figares

100 m2, 4 puertas metálicas, propio almacén o comercio, laboratorio, etc. 3.000 pesetas m2, también se alquilaría a 3.000 pesetas mensuales.

ANTELO

Acera del Casino, 11-1.º

SOLAR en Alfacar. Magníficamente situado. Superficie, 1.000 m2, 300 pesetas m2. Antelo, Acera del Casino, 11-1.º

CASA llave mano muy céntrica 280 m2, hace esquina, ideal para construir. Precio y condiciones: Antelo, Acera Casino, 11.

CASA junto Calvo Sotelo, 250 m2, consta de bajos y 3 plantas. Renta 10.000 pesetas mensuales. 1.600.000 pesetas. Antelo, Acera Casino, 11.

PISOS zona Picón, 3, 4, 5, 6 habitaciones y servicios, solería de terrazo, puertas barnizadas, escaleras mármol, antena T.V., muebles metálicos y fregaderos acero inoxidable Thor, hornilla con horno y calentador butano, cocina y baño alicatados hasta el techo. Precios: 190.000 pesetas, 260.000 pesetas, 350.000 pesetas y 400.000 pesetas. Amplias facilidades de pago Antelo, Acera del Casino, 11.

PISO calle San Antón, 6 habitaciones todas exteriores dando a dos calles, escaleras mármol blanco, magnífica construcción. 900.000 pesetas. Antelo, Acera del Casino, 11-1.º

Locales comerciales y sótanos

Situados junto calle San Antón y Puerta Real. Superficie: 100 m2, haciendo esquina dos calles. Precio y condiciones.

Exclusivas

ANTELO

Acera del Casino, 11-1.º

Oferta interesante

Magnífica casa señorial, Avenida Cervantes, con 3 cuerpos alzada, un piso vacío de 7 habitaciones, magnífica orientación mediodía. Precio: 1.650.000 pesetas.

Ruego me visiten. Oportunidad única.

ANTELO

Acera del Casino, 11-1.º

NINGUN artículo usado podrá venderse, según lo dispuesto en la legislación vigente, a mayor precio del 80 por 100 del señalado en la tasa.

Anúnciese en PATRIA

Anuncios por Palabras

CUBO ducha (portátil)

PROBLEMA RESUELTO

para el CAMPING, PLAYA Y HOGAR

139 PESETAS, en el

Bazar EL 95

PIE DE LA TORRE, N.º 1

CUPON PRO CIEGOS

SORTEO 725 AYER

PATRIA se vende en **MADRID**

SUSCRIPCIONES y PUBLICIDAD:

QUIOSCO PASAPOGA

Avenida de José Antonio (esquina a Plaza del Callao)

Éstos anuncios se reciben en la Administración de este diario, Oficios, 10, teléfonos 222593 - 222595; en Empresa Anunciadora "Publisol", Acera del Casino, 11, teléfono 222128, y en agencia de Publicidad "Alas", Milagro, 5, teléfono 226790, y en Agencia de Publicidad "Cid", Recogidas, 24, teléfono 226589.

TODAS las amas de casa pueden y deben pertenecer a la ASOCIACION DE AMAS DE CASA DE GRANADA.

—Ya me lo figuraba.

—No es lo que usted se figura, señor; es que se nos ha terminado el pan del tamaño necesario.

Costumbre

Un profesor de Etnología, en la Universidad, les decía a los alumnos:

—Un salvaje, no dirá jamás su nombre de primera intención, por miedo de que se sirvan de él para un sortilegio. Si se le pregunta, eludirá de momento la contestación.

En ese punto el profesor se interrumpió, reparando en un alumno que estaba tranquilamente leyendo el periódico.

—¿Cómo se llama el que está leyendo el periódico?— preguntó.

—¿Quién? ¿Yo?— replicó el aludido.

—Ahí tienen ustedes una prueba de lo que les decía.

Jeroglífico

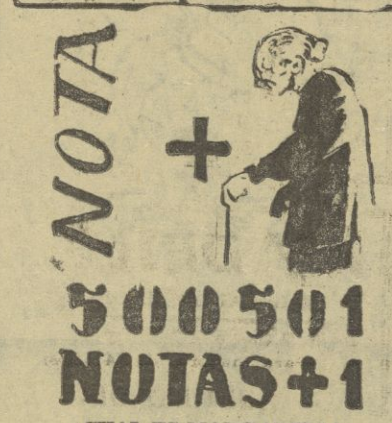

¿CUAL ES MARGARITA?

Solución al anterior

PINTORES JAPONESES

PROGRAMAS DE RADIO Y TELEVISION

LA VOZ DE GRANADA

PROGRAMA MATINAL

7.55: Apertura y lectura de programas. — 8: Servicio informativo de Radio Nacional de España. — 8.15: Primeros compases. — 8.30: Música y canciones en ruta. — 9: Servicio informativo de Radio Nacional de España. — 9.05: Recordando a Miguel Fleta. — 9.15: Tríos famosos. — 9.30: La orquesta de Percy Faith. — 9.45: Una voz de Méjico: Javier Solís. — 10: Servicio informativo de Radio Nacional de España. — 10.05: Los grandes de la canción. — 11: Servicio informativo de Radio Nacional de España. — 11.05: Así canta Andalucía. — 11.30: "Ella en las sombras", capítulo 48. — 11.50: Minutos con Antonio Latorre. — 12: Señales horarias y Angelus. — 12.02: Servicio informativo de Radio Nacional de España. — 12.07: Ruleta multicolor. — 12.12: Melodía musical. — 12.30: Ellas triunfan.

PROGRAMA DE SOBREMESA

13: Servicio informativo de Radio Nacional de España. — 13.05: Mundo femenino. — 13.10: Novedades Kelvinator. — 13.15: La nueva ola. 13.45: Aperitivo musical. — 14: Club 45, por Piedad Alarcón. — 14.30: Diario hablado de Radio Nacional de España. — 14.45: Radiodiario.— 15: Discos dedicados.—15.30: "Tres novelas de amor", capítulo 50. — 16: Fin del programa de sobremesa y cierre hasta las siete de la tarde.

PROGRAMA TARDE-NOCHE

19: Reapertura, señales horarias y Angelus. — 19.02: Compases amigos. — 19.10: Discos dedicados. — 19.30: Pista de baile. — 20.30: Canciones para el anochecer. — 21: Canta el Dúo Dinámico. — 21.15: Radiodiario. — 21.30: Conjuntos famosos. — 22: Diario hablado de Radio Nacional de España.—22.15: Canciones en la noche. — 23: Música para las estrellas.

PROGRAMA DE MADRUGADA

24: Señales horarias y la voz de medianocse. — 0.02: "Ronda en la noche", por Chabela Ruiz-Matas y Alberto Muñoz. — 1: Temperatura del momento. — 1.02: Buenas noches, España. — 1.30: Lectura de programas y cierre de la estación.

RADIO GRANADA

PROGRAMA MATINAL

7.45: Lectura de programas. — 7.50: Buenos días con música y canciones. — 8: Matinal, Cadena Ser. — 8.30: Boletín de información. — 8.40: Información local. — 9: Discomanía. — 9.30: Hora local. 9.45: Paco Ruiz, detective privado. 10: Radio Nacional de España. — 10.05: Rotativo sonoro. Almanaque. Música y canciones. Entrevistas y reportajes. Discoteca flamenca. — 11: Radio Nacional de España — 11.05: Santo Tomás de Villanueva. 11.10: Ritmo y juventud. — 11.27: Galería breve.—11.30: Novela: "Casi un esclavo". Buzón del oyente. Humor en radiocarocas. — 11.05: Panorama multicolor. — 12: El Angelus y Radio Nacional de España. — 12.23: Galería breve. — 12.30: Mediodía. Cadena Ser.

PROGRAMA DE SOBREMESA

13: Radio Nacional de España.— 13.10: Música y canciones sobre temas de películas. — 13.20: Ayer y hoy de la música. — 13.30: El campo granadino y sus hombres. — 13.45: A ritmo del volante. — 14: Beba y ría con... — 14.05: Aperitivo musical. — 14.30: Radio Nacional de España. — 14.50: Guía del espectador. — 14.55: Galería breve.— 15: Sobremesa feliz. — 15.30: Música a su gusto. — 16: Radio Nacional de España. — 16.05: Novela: "Tres novelas de amor". — 16.29: Unos segundos para usted.—16.30: Novela: "El otro amor". — 17: Novela: "Chantaje". — 17.25: Consultorio Avecrem. — 17.30: Novela: "María Magnolia".

PROGRAMA TARDE - NOCHE

18: La zarzuela: "El maestro Campanone" (fragmentos.—18.30: Novela: "El precio de las cosas".— 19: Novela: "Lo que nunca muere". — 19.30: Santo rosario. — 19.45: Galería breve. — 19.47: Tonadilleras. — 19.57: Guía del espectador. — 20: Campos de España. 20.35: Pista de baile. — 21.30: Actualidad deportiva. — 21.50: Compás de espera. — 22.15: Radio información local. — 22.23: Cupón pro-ciegos. — 22.30: Los Superventas. — 23.30: Exitos de hoy. — 24: Radio Nacional de España.— 0.05: Ultimas noticias de información. — 0.10: Música para todos y pan para los ancianitos. — 1: Edición de madrugada. — 1.15: Objetivo. — 2: Cierre de la estación.

RADIO POPULAR DE GRANADA (En pruebas)

7.55: Apertura, sintonía y avance. — 8: Conexión con Radio Nacional de España (coincidiendo con todas las horas). — 8.15: Oración matinal.

PROGRAMA MATINAL
"Mañanas para tí"

8.30: El Angelus. Boletín de información local. — 8.45: Música y versos para los buenos días. — 10.45: Cosas de mujeres. — 11: Destino, ellas. — 11.30: Visita musical. 12: El Angelus. Música, vida y juventud. — 13: Busque usted los tres sietes. — 13.30: Noticiario de información católica. — 13.45: Novedades musicales.

PROGRAMA DE TARDE
"Buenas tardes, familia"

14: El flamenco. — 14.15: Cocktel. — 14.30: Diario hablado de Radio Nacional de España. Intermedio. — 15.15: Tertulia de sobremesa con los espacios: Desde el patio de butacas. Radiodeporte y Dios te habla por la tarde que incluye: Palabras de Dios y Consulta moral. — 15.30: Seledisco privado. 16: Cinemúsica. — 16.15: Musical. 16.30: Nueva frontera. — 17: Nuestro concierto: "El lago de los cisnes" y "Cascanueces", de Tchaikovsky. — 18: Sala de baile. — 19: Album de discos. — 19.30: Con sabor mejicano. — 20: Poemas en la tarde. — 20.15: Música para el atardecer.

PROGRAMA DE NOCHE

21: Melodías del mundo. — 21.45: Una voz y una orquesta. El tiempo. 22: Diario hablado de Radio Nacional de España. — 22.20: Cupón pro-ciegos. — 22.25: Velada multicolor. — 23: Relato a una voz. — 23.15: Caminos en la noche.—23.50: Agenda de urgencia. — 23.55: Buenas noches al Señor. — 24: Avance, despedida y cierre.

BAQUERO-MOTOR Y TELEVISORES ANGLO PRESENTAN HOY EL PROGRAMA DE Tv

PROGRAMA DE SOBREMESA

1.30: Carta de ajuste: Conciertos de trompeta, por Maurice André. 1.45: Presentación y avances. — 1.50: Ventana al mundo. Hoy: "La civilización nurágica" (primera parte). Reportaje producido por la R.A.I. para la serie "La Prehistoria", organizada por la Universidad Radiofónica Internacional. La aparición de la civilización en la isla de Cerdeña, desde los primeros emigrantes. Restos y piezas arqueológicas. — 2.15: Panorama de actualidad. Junto a las secciones de información general y cultural, comentarios taurinos. — 3: Telediario. — 3.30: Vamos a la mesa, por Maruja Callaved. — 3.40: España al día. — 3.50: Novela. Hoy: "El pobrecito embustero". Capítulo III. — 4.10: Setenta y siete. Hoy: El secreto de Adán Caín". Roban a dos hermanos un vaso de cerámica negra que quieren recuperar a toda costa. Encargado del caso un agente de "Setenta y siete" va a parar a Argelia. Pero no sólo son los hermanos quienes buscan el vaso. Intérpretes: Roger Smith, Efrem Zimbalist. — 5.10: Cierre.

PROGRAMA DE TARDE

6.55: Carta de ajuste: "Sinfonía fantástica", de Berlioz. — 7.10: Presentación. — 7.12: Jardilín. — 7.40: Imágenes para el descanso. Tema: Telecomunicación (I). Realizador: Ricardo Arias. Animación: Enrique Nicanor. Dibujos: Alfonso Iglesias. — 8.10: Aula TV. Hoy: "La magia de las imágenes", por Mario Rodríguez Aragón. Realización: Juan Francisco Puch. — 8.20: Dibujos animados: Héctor Heatcoat.

PROGRAMA DE NOCHE

8.30: Un tema para debate. Hoy: La electricidad. Participantes: Prudencio Fernández Pello, José María Gaztañaga y Teodomiro González Baylen. — 9: Cine amateur. A partir de esta semana se emite los miércoles a esta hora. Hoy se dedica atención a los siguientes films: "Vocación marinera", de don Gabriel Domínguez; "W-H" (La lucha del hombre y la máquina), de don Domingo Vila Codina; "Neptu", de don José Luis Villa; "Doce minutos, tercer piso", de don Antonio Puerto Quiles. — 9.29: Avances. — 9.30: Telediario. — 9.55: Avances. — 9.57: El Super Agente 86. Hoy: "El señuelo". El agente 86 tiene que ofrecerse como señuelo para despistar a Kaos del verdadero agente que lleva la nueva clave internacional de Groenlandia. Kaos ha instalado un micrófono en el despacho del jefe y se entera de los planes que creen verdaderos. Intérpretes: Don Adams, Bárbara Feldon. — 10.30: Estudio 1. Hoy: "Un marido ideal", de Oscar Wilde. Adaptación y realización: Alberto González Vergel. 0.15: Telediario. — 0.45: El alma se serena: "Balada para los faros del Cantábrico", por Luis de Castresana. — 0.50: El programa de mañana. Meditación. Cierre.

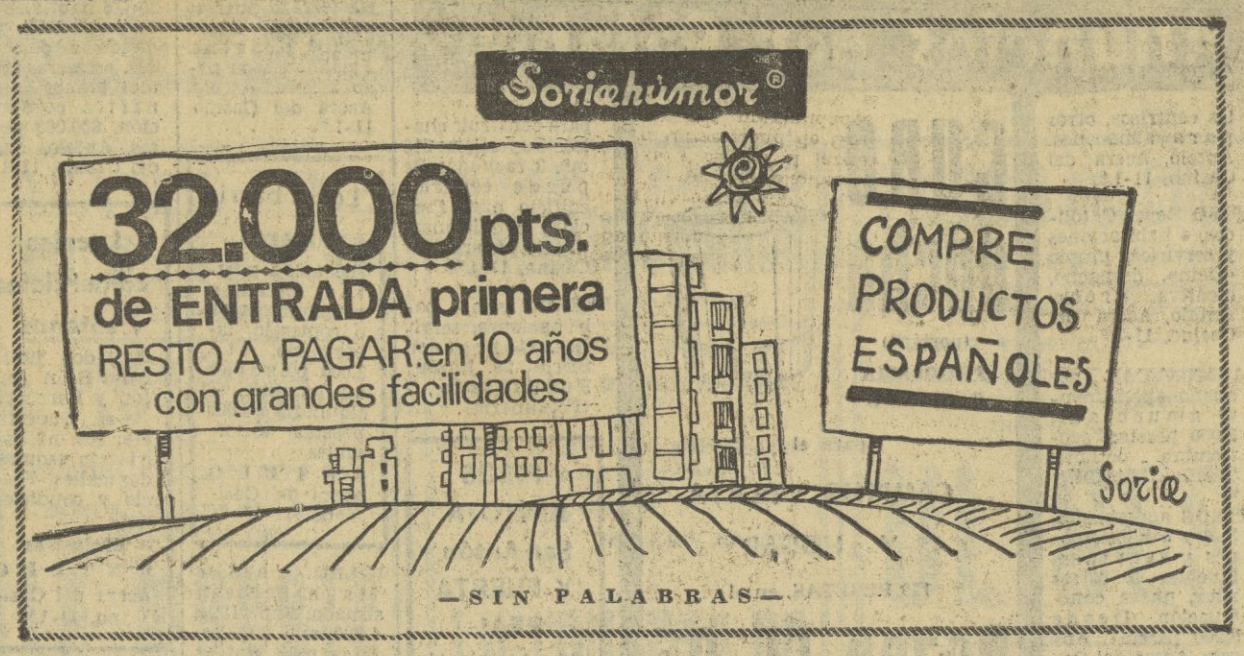

PATRIA

OFICIOS, 10 -- APARTADO DE CORREOS 76

SIERRA NEVADA exporta mariposas

El profesor Etienne de Lajonquiere se llevará dos mil quinientas para su colección, la más importante de Francia

Por MELCHOR SAIZ-PARDO

DOS mil quinientas mariposas, pertenecientes a cien especies distintas, se llevará el profesor Etienne de Lajonquière, cuando termine su estancia de tres meses en Sierra Nevada.

Mientras la inmensa mayoría de los granadinos prefieren pasar sus días de descanso en nuestro trocito de Costa del Sol, hay un grupo reducido, que escoge la Sierra cómo lugar, efectivo, de reposo y tranquilidad. Lo componen profesores, estudiantes universitarios y algún investigador forastero que busca, entre lajas y peñas, alguna especie rara de bicho, planta o fenómeno físico. Estuvimos con ellos y, entre chato y chato, entre risa y risa, sacamos la noticia pintoresca, que da sabor al ambientillo alpino en el mes de agosto.

Etienne de Lajonquière tragaba más que comía un plato de espárragos y un filete, cuando hablamos con él. Tenía prisa por terminar. En la terraza del albergue Universitario había instalado al anochecer una lámpara de vapor de mercurio, para atraer a las mariposas de noche.

—Esta luz se ve desde 120 kilómetros de distancia. La usaron ya durante la segunda guerra mundial los japoneses para comunicarse por señales en las islas del Pacífico. Las mariposas la ven tan sólo desde unos dos o tres kilómetros. Se acercan a ella, se posan en el suelo y se quedan adormiladas. Entonces yo las tomo, las meto en un bote de cloroformo y ¡a la colección!

La extraña refugiada de la Sierra

—Oiga, profesor, ¿le interesan mucho las mariposas de Sierra Nevada?

—Sí. Tiene una fauna muy particular, aislada, que posee muchos puntos de contacto con la de la región rifeña, en Marruecos. Existen aquí muchas especies de mariposas, que se encuentran también en El Mogreb.

—¿Cuál es el ejemplar más raro de nuestra cordillera?

—Sin duda, la mariposa denominada «Hadena Wehrlii Drauds», de noche. Esta especie que existía en otras zonas de Europa, fue destrozada por los bombardeos en la segunda guerra mundial. Sólo hay tres ejemplares coleccionados. Uno lo cazó mi padre aquí, otro él también en Marruecos y el tercero, yo en esta Sierra.

—¡Vaya hombre!

—Pues sí, esta especie es una de las más raras si no la más rara de Europa.

El entomólogo se muestra apasionado con sus bichitos. Mira inquieto por el ventanal del comedor para ver si acuden muchas mariposas a la luz de mercurio.

—Tendrá usted una gran colección —aventuro.

—¡Oh sí! Entre mi padre y yo poseemos cien mil mariposas en Burdeos. Debe ser la más importante de Francia. Tenemos todas las especies conocidas de mariposas.

—¿Oiga? ¿De todo el mundo?

—No. Sólo de la zona europea, de Africa del Norte, Asia Menor y el Asia, situada al norte del Himalaya.

El profesor me cuenta que en esta zona, tan amplia, hay unas cuarenta mil especies y que en nuestro suelo penibético existen unas cinco mil. Tienen, todas ellas, una vida veraniega muy breve, que abarca tan sólo uno o dos meses. Después, con los primeros fríos estos simpáticos animalitos mueren.

El profesor ha terminado de comer. Sale a dar vueltas alrededor de su lámpara. Mariposa encontrada, mariposa cloroformizada. Después, en Burdeos, vendrá el análisis. El aparato copulador es el que revela fundamentalmente las diferentes especies... Algunos días el profesor permanece junto a su lámpara hasta las dos de la mañana; eso si no encuentra un ejemplar interesante, porque entonces pasa la noche, casi nervioso, estudiándolo.

Al final, una nueva mariposa de nuestra Sierra será inmortalizada en un gran museo. Ya los primeros hielos no devorarán su diminuto cadáver...

En nombre de ellas, gracias.

LA "ARTEMISA GRANATENSIS", PLANTA EXCLUSIVA DE LA PENIBETICA

SE ESTA CULTIVANDO EN EL JARDIN ALPINO DE LA UNIVERSIDAD GRANADINA

NUEVE estudiantes de la Facultad de Farmacia veranean y estudian en Sierra Nevada. Tres de ellos, son españoles. El resto

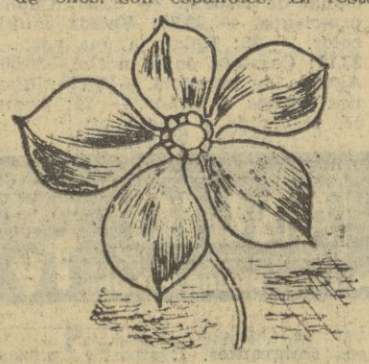

pertenecen a Palestina, Jordania y Siria. Su misión allí, bajo la dirección de la correspondiente cátedra universitaria, es doble. Unos se dedican a recoger plantas y otros arreglan y cuidan el jardín alpino que la Universidad de Granada tiene en las proximidades del Albergue Universitario y el Parador Nacional.

—¿Cuántas plantas estáis recogiendo?

—Aproximadamente, las pertenecientes a unas ciento cincuenta especies, sobre todo del grupo de las "Nevadensis".

—¿Cuál es la más rara?

—La llamada "Artemisa granatensis" o manzanilla, especie única en la Sierra, que llega a pagarse a unas quinientas pesetas el kilo. Se encuentra sobre todo en las proximidades del Veleta.

El grupo de estudiantes recolectores de plantas, hace todos los días una excursión de 10 u 11 kilómetros, recoge sus plantas y las va clasificando en el herbario, tras estudiarlas con detenimiento.

—Es una zona muy interesante para la botánica.

24 HORAS

LIBRO, ASTRONOMIA Y MUCHA PUBLICIDAD

QUE sí. Que Sierra Nevada es noticia hasta en agosto. Uno subió para dar una vuelta y ver las últimas instalaciones más recientes. El ambiente, lleno de simpatía, hizo lo demás. El profesor entomólogo Etienne de Lajonquiere, los estudiantes de botánica, el profesor Rodríguez Gallego López Neira, catedrático de Cristalografía de la Universidad de Murcia; el profesor don Fermín Camacho, de la cátedra granadina de Derecho Romano; el abogado señor Martínez Jiménez, Mari Carmen Miranda y el informador hicieron una tertulia heterogénea, centrada en los temas montañeros.

Salieron noticias. Una, que varios miembros de este grupo junto con algunos otros señores preparan un libro, denso, interesante, sobre las mil maravillas de la Sierra. Geología, itinerarios, historia, botánica, fauna, leyendas... Todo.

Otra, que el observatorio del Veleta seguramente es, por sus magníficas condiciones, uno de los lugares de observación astronómica mejores del mundo. Comparable, por ejemplo, con el de Monte Palomar, tan famoso... Y que desde él, entre otras cosas, se

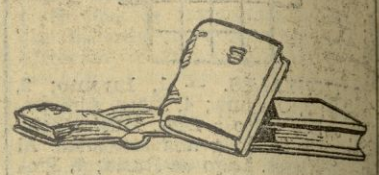

van a estudiar, los fenómenos de la corona solar.

Y un comentario: que al complejo turístico ya en funcionamiento en la Sierra, le hace falta mucha publicidad. Pero una publicidad programada, organizada, según los modernos medios de la promoción comercial. Como la que están haciendo complejos turísticos como los de la Manga del Mar Menor, con anuncios en todo el país, y Roquetas de Mar, siempre presente en las páginas publicitarias de las mejores publicaciones de España. A la opinión pública hay que meterle las cosas por los ojos, para que se anime.

FLAMENCO Y GRANADINOS

EN Málaga se va a celebrar la IV semana de estudios flamencos. De eso ya hemos hablado

en otras ocasiones. Y de eso habló ayer por TVE el guitarrista granadino Manuel Cano. Manolo Cano explicó que él iba a pronunciar una conferencia que, naturalmente, se ilustraría con su prodigiosa guitarra flamenca.

En la entrevista de TVE, Manolo Cano y el presidente de la peña "Juan Breva", hablaron del resto del programa en uno de cuyos seminarios matinales intervendrá nuestro director, don Eduardo Molina Fajardo, que hablará de los gitanos de Granada.

Una vez más, los granadinos están en las antenas de TVE.

VOLVIO EL CALOR

PUES parecía que el calor se había marchado con viento fresco. Pues sí, eso parecía. Pero el calor está a gusto en Granada y no nos deja por... que los Observatorios de Cartuja y Armilla pronostican con unanimidad que seguirá el buen tiempo. Pero ya que hablamos del calor hemos de recoger motivos que nos ofrezcan las soluciones que los mismos granadinos inventamos para combatirlo. Aquí, nuestros taxistas del Embovedado se han pertrechado con la sombrilla playera. Es lo que dicen ellos: que "estar a pleno sol tiene mala sombra". — (Foto FERRER)