EN 3.ª PAGINA: AL PASO DE LOS SOLDADOS Por MACIA SERRANO

EN 5.ª PAGINA: VISITA AL «ALCALDE DEL MILLON»

EN 8.ª PAGINA: La gente y los ídolos Por J. G. L. de Guevara

EN 19, 20 y 21 PAGINAS: AMPLIA INFORMACION DEPORTIVA

EN 24.ª PAGINA: RECUERDOS DEL PASEO DEL SALON

PATRIA

Depósito legal: GR-3-1958
AÑO XXXIII-NUM. 10.256

GRANADA, domingo, 2 de junio de 1968
Director: Eduardo Molina Fajardo

3,50 pesetas

CREMA DE YOGURT
PULEVA
un producto altamente nutritivo que regula las funciones digestivas

Oficinas, Redacción y Talleres: Oficios, 10. — Teléfonos: 222593 — 222595 — Prensa y Radio del Movimiento. Avenida del Generalísimo, 142. Madrid

La reactivación es un hecho

La economía española ha pasado el invierno y apunta una nueva primavera

Hay que conseguir la máxima estabilidad de los precios

López Rodó inauguró la Feria de Muestras de Barcelona

BARCELONA, 1 (PYRESA). — El ministro y comisario del Plan de Desarrollo, don Laureano López Rodó, ha presidido el solemne acto de inauguración de la XXXVI edición de la Feria Oficial e Internacional de Muestras de Barcelona.

A las diez y media de la mañana llegó el ministro al recinto ferial, donde fue recibido por el capitán general de Cataluña, señor Pérez Viñeta; gobernador civil, señor Garicano Goñi; alcalde, señor Porcioles; Cuerpo diplomático, Comité Ejecutivo del certamen, directiva de la Feria, autoridades y representaciones.

Tras saludar a las personalidades allí congregadas, el ministro y las autoridades, el ministro y las autoridades pasaron en el Palacio de las Naciones, donde se celebró la sesión inaugural. Tras el acto el presidente de la Cámara de Comercio, Industria y Navegación de Barcelona y del Comité Ejecutivo de la Feria, don Andrés Ribera Rovira, que pronunció un discurso en el que, tras dar la bienvenida a los asistentes y agradecer su presencia al ministro señor López Rodó, aludió al alto nivel y brillante presentación de la presente manifestación ferial que ha reunido una concurrencia nutridísima de expositores nacionales y extranjeros. Seguidamente, el señor Ribera Rovira efectuó un esquemático análisis de la situación económica española, destacando los signos de recuperación de que han dado muestras últimamente.

Seguidamente habló el alcalde, don José María de Porcioles, para dar la bienvenida a todos, en nombre de la

(Pasa a la pág. segunda)

LOS HUELGUISTAS CIERRAN LA FRONTERA

Al otro lado del puesto fronterizo de La Junquera (Gerona) aparecen obreros franceses que han formado unos piquetes que impiden el paso de los camiones españoles en dirección a Francia.—(Telefoto EUROPA PRESS)

"VOY A GRANADA CON GRAN ILUSION"

«Conozco sus problemas y espero que se puedan realizar muchas cosas»

El nuevo Gobernador habló por teléfono con los señores Ruiz de Villegas y Pérez Linares

La noticia publicada ayer por la Prensa local sobre el nombramiento de don Antonio Gómez Jiménez de Cisneros, gobernador civil y Jefe provincial del Movimiento, actualmente, en Logroño, para los mismos cargos en nuestra capital, produjo en todos los medios oficiales, políticos y sociales la natural satisfacción, no sólo por las cualidades personales y méritos que en él concurren, sino porque ha dado fin el período de dos meses en que el gobernador civil anterior, señor Soler Bans salió de Granada.

Ayer mañana, el Gobernador civil interino, señor Fernández Ruiz de Villegas, se puso al habla, por teléfono, con

(Pasa a la pág. décima)

BAÑADORES DE PAPEL

En los escaparates de unos grandes almacenes de Tokio se exponen modelos de bañadores y trajes de playa fabricados totalmente de papel y con un precio de 35 a 70 pesetas. La «pega» está en que los almacenes garantizan la integridad de estas prendas sólo hasta ocho horas después del baño... (Foto EUROPA PRESS)

A LAS DOCE, DESFILE DE LA VICTORIA

Esta mañana, a las doce, se celebrará en Granada el desfile conmemorativo del XXIX aniversario de la Victoria. Habrá parada militar en la avenida de Calvo Sotelo, pasando revista el Capitán general, al que se le rendirán los honores reglamentarios. El desfile tendrá lugar a lo largo de Gran Vía y Reyes Católicos, habiéndose instalado tribunas para autoridades y espacios acotados para invitados. Participarán dos mil setecientos hombres y sesenta vehículos en dos agrupaciones, una motorizada y otra a pie. También desfilarán agrupaciones de Policía Armada y Guardia civil.

PARIS, EN CALMA, Y SUS CALLES, SOLITARIAS

Bochornoso espectáculo en la orilla izquierda del Sena, donde los estudiantes siguen ocupando los centros universitarios

La fachada del colegio español, cubierta de inscripciones vulgares

PARIS, 1. (Del enviado especial de "Pyresa", ISMAEL HERRAINZ).—Aquí no ha pasado nada. La riada de automóviles, a razón de 5.000 por hora, escapa de París hacia todos los rumbos. De verdad que Pompidou es un genio y sabe donde le aprieta el zapato al buen francés. Le ha bastado distribuir 11.000 metros cúbicos de gasolina para que la sociedad del bienestar asegure sus vacaciones de Pentecostés, y cuando regrese tal vez Pompidou haya firmado la paz con los huelguistas.

Sin transportes públicos, bajo el silencio de la ciudad incomparable, París nos ha pertenecido a los andarines solitarios. Al otro lado del río ya es otra cosa. A lo largo de los puentes, la Policía en fuertes formaciones vigila. Los hombres están dentro de los coches y por las pequeñas ventanas se ven las sombras amenazadoras de los cascos. Las antenas de la radio, los oficiales con los auriculares pegados a la oreja, componen un cuadro angustioso en medio de la calma luminosa de la tarde.

Desde aquí, dígase lo que se quiera, comienza el vacío y, si es cierto que el recuerdo y el vacío son los dos fantasmas que más teme el alma francesa, ambos habitan en el "Rive Gauche".

EL COLEGIO ESPAÑOL

He visitado el Colegio español de la Ciudad Universitaria, en medio del "campus" tranquilo y, en lo alto del hermoso edificio, la bandera roja y negra del anarquismo señala que el "poder estudiantil" —sin más versiones que esos dos colores— se ha hecho cargo del Colegio. La fachada está cubierta de inscripciones vulgares y que no servirían de consigna decente a ningún chico revolucionario que hubiera superado con éxito la enseñanza primaria: "Todo revolucionario tiene el deber de hacer la revolución", etcétera, etc. Sobre la entrada hay una

(Pasa a la pág. segunda)

Con banderas tricolor, una manifestación gigante, esta vez en favor de De Gaulle, avanza por los Campos Elíseos desde la plaza de la Concordia, en París. — (Foto EUROPA PRESS)

TENSION EN ROMA

«Haremos de Italia y de toda Europa un gran Vietnam», proclaman los estudiantes

BARRICADAS EN TORNO A LA UNIVERSIDAD

ROMA, 1. (Crónica del corresponsal de "Pyresa", ISMAEL MEDINA).—¿Cómo saldremos de nuestra crisis?, se pregunta esta tarde Nino Badano, en "Il Giornale d'Italia". No creo que nadie, con realismo, se atreva a anticipar una respuesta terminante. Los gravísimos incidentes de anoche, en torno a Campo de Fiori, han creado un clima de fuerte consternación.

(Pasa a la pág. segunda)

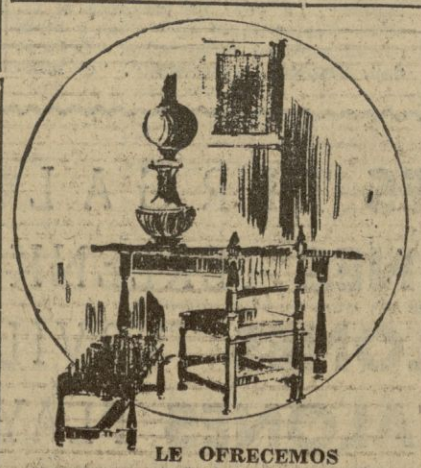

LE OFRECEMOS
completo servicio en muebles, para apartamentos, a todos precios
COBIAN
SALONES DEL MUEBLE
Mesones, 20 — Pescadería, 6

La reactivación es un hecho

(Viene de la pág. primera)

ciudad, y a continuación, intervino el comisario de Ferias y Exposiciones del ministerio de Comercio, don Miguel Angel Santamaría, quien expresó su admiración por esta Feria Oficial e Internacional de Muestras de Barcelona, que goza de tan justificado prestigio dentro y fuera de España.

DISCURSO DE LOPEZ RODO

Cerró el acto el ministro y comisario del Plan de Desarrollo, don Laureano López Rodó, que pronunció un discurso en el que, entre otras cosas, dijo:

«La situación presente, si bien no puede considerarse todavía enteramente satisfactoria, muestra signos inequívocos de clara recuperación. El presidente de la Cámara de Comercio y de Industria de Barcelona ha aportado unos indicadores —el índice de cotización de Bolsa, las inversiones a realizar en el año acogidas a los beneficios fiscales, el consumo de energía eléctrica, las viviendas de protección oficial, etc.—, prueba fehaciente de que también en la economía española ha pasado el invierno y apunta una nueva primavera.

La reactivación es un hecho. La cifra de paro, que siempre se mantuvo por debajo del porcentaje internacionalmente admitido como límite de una situación de pleno empleo, está en franco descenso y actualmente registra tan sólo el 1,4 por ciento de la población activa. En los cinco meses posteriores a la devaluación, las exportaciones se han incrementado en un veintinueve por ciento respecto de igual período del año anterior, y el número de turistas entrados en España presenta un incremento de algo más del diez por ciento, lo cual demuestra el favorable impacto que la nueva paridad de la peseta ha tenido en el sector exterior de nuestra economía».

«Sin embargo, —reconoció el ministro comisario general—, existen otros aspectos menos positivos que no he de callar, entre los cuales destaca el alza de un 2,2 por ciento del coste de la vida desde la devaluación, que si bien es inferior al 3,3 por ciento de igual período de un año atrás, hace preciso acentuar el esfuerzo para conseguir la máxima estabilidad de los precios, especialmente los de aquellos productos cuyo peso en la cesta de la compra es mayor. Como término de referencia límite conviene señalar que en Inglaterra, desde el pasado mes de noviembre, el coste de la vida ha aumentado en un 3,7 por ciento.

En definitiva, frente a los rasgos predominantes de la economía española en 1967, que eran una fuerte subida de precios, un importante déficit de la balanza de pagos y un debilitamiento de la inversión y de la actitud económica, en el momento presente las alzas de precios, como acabamos de ver, se han atenuado; el déficit de la balanza de pagos en el primer cuatrimestre de este año es de 73 millones de dólares, debido al factor estacional, frente a 195 millones en el mismo período del año anterior, que se cerró con un déficit anual de 125 millones de dólares; y finalmente, la inversión y la actividad económica acusan una progresiva reactivación».

Señaló más adelante que del II Plan de Desarrollo han de derivarse una serie de modificaciones positivas en los indicadores de bienestar.

«En la composición del consumo privado —dijo— es de prever un importante cambio. Los gastos de alimentación, que en 1963 representaban la mitad del presupuesto familiar, se reducirán a una tercera parte en 1971, lo que permitirá atender con mayor holgura otros gastos que reflejan claramente la elevación del nivel de vida. En cuanto a los bienes de uso duradero, las transformaciones serán aún más acusadas. Se prevé que entre 1967 y 1971 se duplicará el número de automóviles por habitante, llegando a un automóvil por cada tres familias y a un teléfono y un televisor por cada ocho españoles».

EL PANORAMA INTERNACIONAL ES DELICADO

Con relación a la coyuntura económica internacional, don Laureano López Rodó dijo: «El panorama internacional es delicado. No son estos momentos para discordias ni divisiones. Es ahora más necesario que nunca prescindir de todo personalismo y reforzar el sentido de unidad. También en el cuerpo social, la unidad es signo de vida y la desunión el germen de la descomposición cadavérica.

En esas coyunturas en que los acontecimientos amenazan con adueñarse de los nervios, hace falta un capitán seguro y sereno, que no pierda la calma, que avizore el horizonte y sepa mantenerse firme ante los empujones de las circunstancias y de los interesados en la profesión de derrotismo.

Este capitán lo hemos tenido, como siempre, en nuestro Caudillo. La economía española ha encontrado en esas inevitables dificultades pasajeras que atraviesa toda economía en crecimiento, el pulso firme del Jefe del Estado, que ha sabido sosegar los ánimos e imponer, imperturbable, el rumbo certero que precisaba la continuidad de nuestro desarrollo económico y social».

Terminado el acto en el Palacio de las Naciones, el ministro y demás personalidades efectuaron un detenido recorrido del recinto ferial, que duró cerca de dos horas.

Por último, el director del Certamen ofreció a los asistentes y expositores una copa de vino español en la Pérgola.

MEDALLA DE ORO DE LA PROVINCIA

BARCELONA, 1 (CIFRA). — La medalla de oro de la provincia le ha sido impuesta hoy al ministro comisario del Plan de Desarrollo, don Laureano López Rodó. El acto se celebró en el salón de la Virgen de Montserrat. Asistieron diversas personalidades y el presidente, vicepresidente y miembros de la Corporación provincial.

PARIS, EN CALMA, Y SUS CALLES, SOLITARIAS

(Viene de la pág. primera)

bandera republicana, absolutamente nueva, de seda reluciente, como si acabara de ser bordada por las bellas señoritas de la localidad, y otra roja más ajada y de circunstancias. El filósofo de la casa ha plantado dos afirmaciones, una a cada lado de la puerta principal; la primera dice: "Mejor es ser huérfano que tener a Dios por padre"; y la otra, en un alarde de humanismo poético, proclama: "Soy ateo por humano —soy la negación de Cristo— hago del hombre un hermano— niego el mito que no he visto".

Siento una penosa vergüenza, no por el desacato, sino por el anémico ingenio de quien lo escribió y de quienes lo consienten. Me apena, sobre todo, que nuestra "revolución cultural" adopte unos modales tan harapientos.

También los estudiantes brasileños, italianos, portugueses, griegos, marroquíes y argentinos han ocupado sus respectivos colegios, pero todos han puesto sobre ellos alguna huella más o menos graciosa de su ingenio revolucionario y, en suma, de su cultura universitaria.

BALUARTE ANARQUISTA

Es difícil suponer que "Temoignage Chretien" piense en los españoles de la Universidad de París cuando escribe: "Los cristianos no tienen miedo a la revolución cultural. Si alguien debe condenar una sociedad construida sobre el beneficio y el dinero, no es otro que el que siga a Cristo y, por consiguiente, rechace el capitalismo".

En el Colegio español no estaban en aquel momento ni el director ni el subdirector. Un chicarrón simpático, verdadero monumento, por otra parte, a la suciedad personal, me informó que el Patronato presidido por el embajador y el cónsul de España ha sido sustituido por otro en el que figuran Sartre, Arrabal, Goytisolo, María Casares, Alberti y algunos más que no recuerdo. El muchacho opinaba que el Gobierno francés no puede hacer nada y que cualquier reclamación por vía diplomática caería en el vacío. Pero yo no lo creo. El nuevo Gobierno francés tiene que liquidar inexorablemente y como primera medida, el baluarte anarquista-comunista que se ha parapetado al otro lado del Sena.

ESPECTACULO DELEZNABLE

Recorrer el barrio latino es adentrarse en un espectáculo insuperable y de deleznable confusión. Las buenas gentes del barrio, la nube de periodistas llegados a París, "capital de la paz del Vietnam", recorren los edificios de La Sorbona sin salir de su asombro. Ante la capilla en la que duerme su sueño eterno nada menos que el cardenal Richelieu, se ha montado el circo más delirante que cabe imaginar. Y lo mismo en el anfiteatro Descartes, en el anfiteatro Quinet y en el gran anfiteatro, delante del famoso fresco de Puvis de Chavannes, puestos de libros revolucionarios, mesas petitorias para los heridos de las barricadas, y por todas partes "affiches" con los más entrapélicos anuncios, consejos, amenazas y despropósitos. En la fachada de la capital explica en un chafarrinón rojo: "También se puede pensar libremente a la sombra de una capilla". ¿Y qué? Se pregunta el visitante, estupefacto ante estas y otras consideraciones inesperadas. "Urbanidad, limpieza, sexualidad", "el nihilismo debe comenzar por uno mismo", "el robo es un bien en una sociedad de consumo", "seamos crueles", "dormitorio mixto, sala de historia, primer piso"...

PILDORAS ANTIBABY

Otras veces es un paternalismo de circunstancias: "Un revolucionario debe guardar su sangre fría y para ello ha de dormir por lo menos cinco horas". Al pie del cartel, chicas y chicos tumbados al sol siguen el consejo.

De vez en cuando el surrealismo nos deja sin respiración: "La industrialización nos amenaza, las vetas de caucho nos están convirtiendo en una sociedad de carnívoros".

Por una de las ventanas asoma un gandul desnudo de medio cuerpo y tiende a secar su camisa. Una chica recoge su chaquetón; otra reparte un caldero de sopa a un grupo de peludos con aire fatigado y aburrido. Hay un cartel de grandes proporciones en el que se piden mantas, colchones, utensilios de cocina, medicamentos, cigarrillos, ropa, etc., una mano práctica ha tachado la palabra cigarrillos y ha escrito encima "píldoras antibaby".

Víctor Hugo, Pasteur, Descartes, Roberto de Sorbona, tremulan entre sus manos de mármol banderas anarquistas o comunistas. Lo profesores no salen tampoco muy bien parados: "Cuando el último de los profesores de sociología haya sido estrangulado con las tripas del último burócrata, ya no tendremos problemas".

EL JUDIO BENDIT

Recorrí el bulevard de Saint Michel con las huellas de la reciente batalla. Han sido talados hermosos árboles, levantadas grandes superficies de pavimento, triturados a pedradas los semáforos, arrancadas las farolas, agujereados los escaparates de las tiendas... Hay que visitar también el Odeón. Un chico no me deja entrar, pero me limito a enseñarle mi tarjeta de identidad y todo se arregla. La sala y los palcos están abarrotados de un público sin catalogación posible: estudiantes, empleados en huelga, amas de casa que vuelven de la compra y entran un momento a escuchar las lentas discusiones sobre el capitalismo, la sociedad consumista, Marx y el profeta Marcuse...

Estoy cansado de andar y me dejo llevar por el sueño y el aburrimiento. No me parece cosa que el Gobierno se desentienda de ese problema y que la campaña electoral transcurra con ese "territorio indepedendiente" desde el que se vomitan, no sin grandes pasiones, las mayores ferocidades contra los partidos políticos, contra el Parlamento y contra la democracia occidental.

¿Qué se espera? Cohen Bendit que —subrayó esta afirmación— no es ningún imbécil sino un técnico de la revolución como yo no he escuchado jamás ha dicho: "Sean las que fueren las reformas que este verano pretenda hacer el Gobierno, la reapertura del curso será catastrófica y la experiencia de la acción desordenada, provocada por el poder que acabamos de realizar nos permitirá dar más eficacia a la acción que desencadenaremos en el otoño. Las vacaciones permitirán a los estudiantes explicarse lo que han realizado en estos quince días de conquista y reflexionar sobre lo que quieren y podrán hacer en el nuevo curso». Nada más que eso, en vísperas de las elecciones.

ENFRENTAMIENTO DE ESTUDIANTES EN ESTRASBURGO

PARIS, 1. (EFE). — Varias personas resultaron heridas hoy en Estrasburgo a consecuencia de la lucha desarrollada en la Universidad entre elementos gaullistas y los estudiantes izquierdistas que "ocupan" dicho centro.

Los manifestantes trataban de arriar la bandera roja que los estudiantes izquierdistas habían izado sobre el edificio.

En la lucha resultaron destrozados los cristales de varias ventanas y la Policía se vio obligada a intervenir para evitar que el incidente tomara mayores proporciones.

TENSION EN ROMA

(Viene de la pág. primera)

"Taviani debe reaccionar", reclama hoy a grandes titulares un periódico. Millones de italianos creen que, si no el ministro del Interior, alguien debe reaccionar y cortar el paso a la metódica maniobra subversiva estimulada por el partido comunista. ¿Quién puede reaccionar, sin embargo, en un momento en que las elecciones y el comportamiento socialista han aumentado el vacío del Poder?

REACCION FRUSTRADA

La reacción la han intentado esta mañana por propia cuenta grupos de estudiantes, guiados por el único interés de examinarse y no perder definitivamente el curso. Pero tras de una violenta y prolongada lucha a palos y pedradas, no han logrado desfondar la resistencia del "Movimiento Estudiantil", parapetado tras las tapias, las puertas cerradas con cadenas y las barricadas.

La ocupación de la Universidad romana, realizada ayer como medida previa a los sucesos de la noche, se ha consolidado hoy. Todos los empleados y servidores de la Universidad han sido expulsados por los ocupantes, y sólo el Rectorado permanece libre, defendido por una fuerte escolta de policías sin uniforme.

"BOMBAS MOLOTOV"

La Universidad cobra de hora en hora el aspecto de un blocao. Los miembros del "Movimiento Estudiantil" levantan barricadas a toda prisa en los lugares estratégicos, especialmente en los accesos al recinto, y junto a ellas almacenan una fuerte reserva de municiones: piedras y ladrillos, preferentemente, aunque existe la convicción de que dentro de los edificios disponen en abundancia del "material de guerra" que exhibieron anoche ante la Embajada francesa: cascos, porras, bastones y "bombas Molotov".

El "Movimiento Estudiantil" justifica estas precauciones en la necesidad de defensa frente a un eventual asalto de las fuerzas del orden público que rodean la Universidad y contemplan a distancia y en silencio los preparativos. Pero mucho más que a la acción de la Policía, un tanto problemática en razón de la particular coyuntura político post-electoral, los ocupantes temen que los otros estudiantes intenten retornar con mayores efectivos para "liberar" la Universidad.

PROCLAMA ESTUDIANTIL

El "Movimiento Estudiantil" de Derecho ha decido "autónomamente" hacer cerrar la Facultad al personal subalterno y ha publicado una proclama en la que establece toda una serie de normas de cumplimiento obligatorio para enseñantes y alumnos. La proclama advierte: "Quien quiera que actúe en disconformidad con estas disposiciones será considerado culpable de una acción provocatoria y se pondrá automáticamente fuera y contra el Movimiento Estudiantil".

La Universidad de Roma tiene nuevos dueños, que dictan su ley e imponen su propia disciplina, bajo las muchas banderas rojas que han aparecido en todo el recinto y en la mano inocente de la diosa Minerva.

¿Qué quieren realmente los ocupantes de la Universidad? De sus manifiestos, de sus pancartas y de sus asambleas ha desaparecido casi por completo cualquier alusión a los problemas específicamente universitarios. "Como en París, haremos de Italia y de toda Europa un solo gran Vietnam", proclamaban anoche los "guerrilleros" de Campo di Fiori e insisten hoy en el recinto de la Universidad.

LLAMADA A LA HUELGA, DEL PARTIDO COMUNISTA

ROMA, 1. (EFE). — Actos de violencia estudiantil se produjeron esta noche en Roma y Turín, mientras centenares de estudiantes se manifestaron en las calles de Nápoles. Facciones estudiantiles rivales lucharon entre sí a pedradas en la ocupada Universidad de Roma, mientras el partido comunista italiano hacía un llamamiento de solidaridad con los trabajadores pro comunistas franceses. Los choques esporádicos entre facciones rivales siguieron a una batalla que se produjo anoche entre manifestantes pro comunistas y la Policía, cerca de la Embajada francesa, donde los alborotadores incendiaron automóviles y saquearon bares y establecimientos públicos con el pretexto de establecer barricadas.

En el centro de Turín, varios centenares de manifestantes, en su mayor parte mozalbetes, chocaron con fuerzas de Policía después de una tormentosa reunión. A continuación se produjeron luchas esporádicas, mientras los estudiantes, enarbolando banderas rojas, trataron de marchar por las calles y fueron dispersados enérgicamente por la fuerza pública. Once personas fueron detenidas.

En Nápoles, donde dos Facultades de la Universidad se encuentran ocupadas por estudiantes, un grupo de unos mil estudiantes pro comunistas marchó por el centro de la ciudad, alborotando y alterando el orden. Después de una reunión, anunciaron que no suspenderían la agitación hasta el lunes.

En la Universidad de Florencia, los estudiantes ocuparon las oficinas del Rectorado y originaron alteraciones del orden público.

El periódico comunista "Unitá" publica hoy en primera página y con gran lujo tipográfico un llamamiento del Comité ejecutivo del partido comunista italiano, propugnando que "todas las organizaciones y militantes comunistas" se manifiesten en solidaridad con los pro comunistas franceses.

Numerosas fuerzas de Policía permanecen vigilantes en los alrededores de la ocupada Universidad de Roma, pero no han intervenido, al parecer, por órdenes superiores.

CHOQUES ENTRE ESTUDIANTES

ROMA, 1. (EFE). — Varios estudiantes contusionados es el balance de los choques registrados hoy en las puertas de la Ciudad Universitaria de Roma, entre partidarios de la reapertura y de la reanudación normal de los cursos y los ocupantes del recinto.

Un grupo de estudiantes, pertenecientes a diferentes movimientos universitarios, intentó forzar la puerta de la Ciudad Universitaria, pero los extremistas de izquierda que se encontraban en el interior los recibieron a pedradas, llegando en algunos casos a las manos.

Estos conatos de forzar la ocupación de la Universidad se repitieron durante dos horas. Finalmente, un grupo de los ocupantes salió del recinto para parlamentar con los que intentaban penetrar en él por la fuerza. Pero la discusión se transformó a los pocos momentos en una violenta pelea que sólo concluyó con la aparición de un vehículo de la Policía, sin que los agentes llegasen a intervenir.

La situación en las primeras horas de la tarde sigue siendo la misma. Los extremistas del "Movimiento Estudiantil" y los pro chinos mantienen la ocupación, mientras que en la Ciudad Universitaria reina la calma. La Policía continúa vigilando todos los alrededores.

BALANCE DE LA BATALLA

ROMA, 1. (EFE). — Unos cincuenta heridos, ochenta personas detenidas, seis de las cuales han sido trasladadas, seis de las cuales han sido trasladadas ante los tribunales, e importantes daños materiales, es el balance de la batalla entre estudiantes extremistas y la Policía, registrada en las últimas horas de ayer ante la Embajada de Francia en Roma.

El número exacto de heridos no ha podido ser fijado con exactitud, aunque se calcule en unos cincuenta, ya que muchos de los manifestantes no recibieron asistencia en los hospitales públicos, sino en clínicas privadas por médicos particulares. Veintidós miembros de las fuerzas de Seguridad tuvieron que ser atendidos.

En la mañana de hoy, importantes contingentes de Policía patrullan por los alrededores de la representación diplomática francesa y por lugares estratégicos de Roma, especialmente edificios públicos.

PANTALONES TERGAL
PANTALONES TERLENKA
PANTALONES TERVILOR
PANTALONES PLAYEROS
PANTALONES CAMPEROS

PANTALONES COMODISIMOS

Almacenes
PUERTO RICO

PLANTEAMIENTO TECNICO DEL DESARROLLO ECONOMICO DEL CAMPO DE GIBRALTAR

SI hubiera que definir el Plan de Desarrollo económico - social del Campo de Gibraltar, podría decirse sin ninguna vacilación que es un Plan de Desarrollo integral, global, pero a escala comarcal. En este Plan se ha acometido el impulso intersectorial de toda la comarca, y no el desenvolvimiento parcial de puntos geográficos concretos, sino el conjunto de la economía de toda la zona, a la par que se da madurez a todos los sectores: agricultura, ganadería y pesca de una parte, y a los servicios en general de otra. Cuidándose muy especialmente de la transformación industrial de todo él.

El Plan de Desarrollo del Campo de Gibraltar resulta una obra de envergaduras colosales, en la que durante un determinado período histórico se prevén ingentes y considerables inversiones, tanto públicas como privadas, coordinadas tales inversiones hacia unos objetivos comunes y concretos, para obtener de los mismos su óptima rentabilidad.

En este sentido, en la programación económica del Campo de Gibraltar se persiguen dos finalidades básicas: el mejor aprovechamiento de todos los recursos económicos, extensibles a todos los municipios del mismo, como objetivo económico, y el de dar ocupación decorosa, industrial, bien retribuida, a la población española del Campo de Gibraltar sin abandonar sus hogares.

El campo de Gibraltar entra dentro de la catalogación de zona de preferente localización industrial. Sistemáticamente van traduciéndose en realidades aquellos objetivos previstos en su día, tendentes hacia metas matizadas en el orden económico de los hechos y, sobre todo, en la consecución de otro hecho de naturaleza histórica, en la transcendente tarea de rescatar para la Patria un trozo de su propia carne fraudulentamente usurpado.

El Campo de Gibraltar será dentro de muy poco tiempo, y esto no son palabras, una de las comarcas más desarrolladas y más florecientes de España en la que encontrarán albergue, calor, tajo y porvenir nuestros hermanos del Sur, sin que sea necesario un cambio de aires ni de ambientes.

¡AVISO...!

- LECHERIAS
- CARNICERIAS
- COMESTIBLES
- BARES
- HOTELES y
- COMERCIOS

en general

Con la máxima garantía

ALPENATIC

FABRICA EL ARMARIO ESPECIAL PARA SU NEGOCIO

DISTRIBUIDOR:

Juan Jiménez Vílchez

LOJA

Colaboradores de PATRIA

AL PASO DE LOS SOLDADOS

Por MACIA SERRANO

CUANDO pasan los soldados, siempre que pasan en un desfile, pasa la victoria. Y toda victoria no es más que el arte noble de saber ganar la paz. Y, también, toda victoria significa, en esencia, el fundamento de un orden —expresado en sus filas y ritmo— para el vital desarrollo de las actividades de un país.

A los Ejércitos y a los pueblos que nutren sus puestos —un Ejército no es más que un pueblo con las armas al hombro— les corresponde estas misiones elementales, básicas y en un concepto tan antiguo y moderno que resulta eterno. Es aquel sentimiento de piedad que hoy se acepta como principio sustantivo de las fuerzas armadas de las naciones civilizadas y en las más avanzadas teorías políticas. Es ese sentimiento en el que se basaba Santo Tomás citando a Cicerón: "La piedad, mediante la cual se cumplen los deberes y se honra atentamente a aquellos con quienes uno está ligado por la sangre y a los bienhechores de la patria". Es, en definitiva, un concepto de sacrificio y heroísmo. La entrega total por la idea viva y palpitante que es la patria, que en síntesis no quiere decir más que tierra de los padres.

* * *

Sólo con esto se comprende la moderna línea del Ejército español. Hace un siglo no era más que una fuerza revolucionaria: rebeliones, pronunciamientos, levantamientos, motines... para ser hoy la más cabal y eminente fuerza del Estado al servicio de la nación.

Es hermoso y hasta deslumbrante ver marchar las tropas al compás de músicas y clamores, pero hay que pensar que si con los desfiles no se ganó ni una batalla, no por ello se perdió ni una sola. Ellos son los que hacen sobrestimar la formación de una masa; el orden, de una tumultuosa manifestación; o el justo valor, de una anárquica valentía. En ellos se esconden esos potentes factores sicológicos que al hombre le da la instrucción militar y que son: la experiencia y la responsabilidad ciudadanas.

En ese andar acompasado en que se percibe el ritmo antiguo y simple del redoble del tambor y que tiene todo el aire de esas sincopadas melodías modernas, y que como ellas procede de una arcana danza guerrera, en él va el latir de la Humanidad y persigue el alto anhelo de la paz.

* * *

Si la juventud de hoy con su indiferencia o el cultivo de la violencia no quiere enfrentarse a los grandes problemas actuales y sólo busca los de sus inmediatos conflictos, este ritmo del desfile es el que le habla de propio destino porque sostiene la paz del mundo.

Dicho está que "el libro de la vida comienza con un hombre y una mujer en el Paraíso... y ha de acabar en el Apocalipsis". "Que la guerra es un fenómeno natural a la vez que social, aparece en el hombre, germina con la familia, se desarrolla en la tribu y llega al máximo apogeo en la nación, continuando así la marcha progresiva de la Humanidad, sometida a esta indeclinable ley de progreso... Si: "La paz da origen a la riqueza; la riqueza a la soberbia; la soberbia, a la guerra; la guerra trae la miseria; la miseria da paso a la humildad y la humildad trae nuevamente la paz... Para afrontar valientemente ese destino —la disciplina es el más grande vehículo que han tenido y tienen la civilización y el progreso, y la libertad no es más que la perfección de la autoridad— para marchar y salvar heroicamente ese camino y merecer el respeto de los demás y el bienestar, aunque parezca paradójico, sólo hay que pensar en las fuerzas armadas.

Unicamente en ellas, porque también se ha dicho: "La paz es el verdadero fin de la guerra; que es lo mismo decir armas que guerra". Lo que es igual al afirmar que el verdadero fin de los Ejércitos es la paz y no la guerra.

Esto lo dijo un soldado llamado Cervantes, que tan altamente sabía filosofar y luchar confiando en las armas, razón de todo Estado para defenderse de la guerra y de cualquier nación para guardar la paz.

Día de Acción Católica

HOY, domingo, se celebra en toda España el "Día nacional de la Acción Católica". Los obispos han escrito, con esta ocasión, distintas cartas pastorales en que se destaca el sentido de esta jornada.

Monseñor Morcillo, arzobispo de Madrid, ha publicado una importante pastoral en que hace referencia a la situación actual de la Acción Católica, a las dificultades por las que atraviesa y a los caminos nuevos que, en la renovación de la Iglesia, corresponde al apostolado seglar y a la Acción Católica en concreto.

Después de recordar el fin esencial de la Acción Católica señala que su peculiar situación en la Iglesia le exige, a la vez, ser fiel a la realidad y fiel a la función santificadora y orientadora de la jerarquía.

Responde a las objeciones más comunes contra la Acción Católica, como son la de clericalismo, de temporalismo y angelismo.

"No es temporalista la Acción Católica —afirma— puesto que como tal asociación no adopta opciones temporales sino que deja a sus militantes libertad para que elijan en conciencia lo que personalmente crean más ajustado al Evangelio y más eficaz para el bien común. Acusar de temporalista a la Acción Católica, exactamente concebida, como los estatutos la presentan, es negar a la Iglesia algo que le es esencial: santificar de tal manera a los hombres que éstos trabajen eficazmente por un mundo más libre, más justo, más humano y más cristiano".

Contestando a la objeción de angelismo escribe: "El cristiano militante que no opte por ninguna acción concreta, que no "se comprometa" realmente en el quehacer temporal, no cumple el papel que el mundo, la Iglesia y Cristo de él esperan. Por eso la formación que en la Acción Católica recibe el militante tiene que llevarlo a que en conciencia adopte posturas concretas, no sólo individuales, sino colectivas; esto es, dentro de asociaciones temporales que con cauce y fórmulas precisas busque el bien, la justicia, el orden y la paz. Pero intentarlo desde la misma asociación apostólica sería desvirtuar el carácter religioso de la misión de la Iglesia".

Entre las conclusiones prácticas, recuerda que para la archidiócesis madrileña la Acción Católica es insustituible para llevar a cabo los planes pastorales en marcha. Hace una llamada al interés de los consiliarios y militantes; y respecto a los nuevos estatutos señala: "Si una sincera y leal experiencia fuera demostrando la necesidad de retoques y perfeccionamiento de los estatutos, estad seguros de que el Episcopado español iría a la reforma de éstos. Y estad igualmente seguros de que su aplicación práctica y concreta en nuestra diócesis no sólo conservará la amplitud y flexibilidad de sus normas... sino que seguiremos el criterio de ampliar la flexibilidad de manera que ese necesario y difícil apostolado en los ambientes, no tendrá más límites que los que corresponden al carácter apostólico, jerárquico y seglar de la Acción Católica y su necesaria unidad".

LO QUE OPINA LA PRENSA

La sanción al diario "Madrid"

DE un editorial de "ABC" entresacamos los siguientes párrafos: "La tesis mantenida en nuestro anterior editorial titulado "¿El Poder en la calle?, ¡nunca!", para cualquiera que lea los periódicos españoles, representa un criterio absolutamente contrario al sostenido por el diario "Madrid" en su línea ideológica de los últimos tiempos. Hace mucho que los artículos de nuestro colega de la tarde nos preocupan tanto como nos asombran".

"...Con todo el respeto a la autoridad, con la consideración que en todo caso merecen sus decisiones, conscientes de que la preocupación primera del Poder público es el bien común de los españoles, opinamos, sin embargo, que la sanción es excesivamente fuerte, que es por ello, probablemente, inadecuada a la causa que la motiva y durísima en cuanto a las consecuencias de todo tipo que ha de acarrear".

"ABC" puntualiza, finalmente: "Si ésta es la máxima sanción prevista en la ley, ¿qué se reserva para otras infracciones infinitamente más graves, claramente delictivas, atentatorias directamente contra el orden constitucional y las más sagradas instituciones de la Patria?".

¿Desaparecerá el monopolio del tabaco?

COMENTA Luis Ignacio Parada en "N.D.": "El Tesoro público recaudó en 1967 casi 22.000 millones de pesetas "en concepto de humo". Por la venta de tabaco percibió 4.762 millones; por la renta del Timbre 10.860, y por el impuesto sobre el tabaco, 6.307. Por su parte, la administración del monopolio obtuvo más de 197 millones de pesetas.

¿Qué ocurrirá en 1970 cuando expire el actual monopolio? A las contundentes afirmaciones del presidente del grupo nacional de expendedores hace unas semanas, pueden oponerse las recientes manifestaciones del presidente del Consejo de Administración de la Tabacalera: "Es difícil pensar que el monopolio pueda suprimirse. Plantearía problemas de gran volumen y difícil solución. Solamente cabría pensar en ello en el caso de que lo impusiera la incorporación de España al Mercado Común".

Pues por mucho que se demore el acercamiento de España al Mercado Común va a ser cuestión de que algunos previsores empiecen a entonar un "réquiem por el monopolio del humo".

Las relaciones Cortes-Gobierno

EN uno de sus editoriales "Ya" se refiere a la designación de una Comisión de las Cortes encargada de estudiar la revisión del reglamento de la Cámara.

"El nuevo aire que ha adquirido el trabajo de las Cortes —dice "Ya"— podrá ser ahora recogido por la Comisión nombrada. Y es de esperar que sean varios e importantes los puntos que queden retocados. Entre ellos habrá de figurar, sin duda, como uno de los más importantes el sistema de relaciones de las Cortes con el Gobierno".

Tras señalar el dinamismo de las Comisiones legislativas, "Ya" afirma: "Pero, en cambio, no se ha advertido dinamismo igualmente renovador en los plenos. Y creemos que la reforma del reglamento haría bien si atendiera a la galvanización correcta y certeramente canalizada de las reuniones plenarias de las Cortes".

La religión de la juventud

BAJO este mismo titular escribe Blanco Tobío en "Arriba": "Hace quince años, aproximadamente, los Estados Unidos, un poco fatigados de practicar la "religión del éxito", comenzaron a practicar la "religión de la juventud". De repente, periódicos, revistas, cine, teatro, televisión, se pusieron a cantar las glorias de ser joven, a heroificar a la juventud, a pedir para ella lo mejor de este mundo. El simple hecho biológico de ser joven se convirtió en un mérito; y, naturalmente, el de ser adulto o viejo, en algo "censurable".

Nunca América habrá llorado tanto ni se habrá arrepentido con más atricción que de aquella deificación de su juventud. Porque los resultados fueron lamentables: la delincuencia juvenil se propagó como un incendio; la autoridad paterna se desintegró; la familia, ya muy deteriorada por el divorcio, se vino al suelo con la enajenación de los hijos; aumentó considerablemente la violencia y agresividad en las ciudades; la pornografía llegó a convocar tal audiencia juvenil que se convirtió en una negocio de más de quinientos millones de dólares al año (cifras dadas por Robert Kennedy en el Senado); el número de madres sin casar aumentó en cinco años más de un 300 por 100. Y, por último, vino la pesadilla de las drogas alucinógenas".

Blanco Tobío concluye: "No quisiera ver una España dominada por una tardía "religión de la juventud", en la que se produjese el "paro terminal" para el hombre en cuanto perdiese su juventud; ni que este país llegase a llamar a los viejos, como se les llama en América, "surplus people", "gente excedente".

MAGISTRATURAS LABORALES Y SINDICATOS

ES posible resolver los conflictos laborales sin recurrir al expediente extremo y costoso de la huelga? El sistema político español se contestó que sí desde su fuidación misma. Y aunque la eficacia de su ejecutoria no reclama mayores corroborantes, es siempre positivo contemplar como mentes muy lúcidas avanzan precisamente hacia sus mismos postulados. Y no por la fuerza de una identidad política, sino por el peso incontrovertible de razones de tipo jurídico y de tipo práctico. Recientemente, Samuel Rosenman, ex magistrado del Tribunal Supremo de los Estados Unidos, publicó en «Newsday» un artículo en el que, bajo el título de «Posible solución para problemas laborales», bosquejaba un sistema de magistraturas laborales, de tribunales de trabajo capaces de proyectar la vigencia del Derecho, las soluciones de la juridicidad, sobre el complejo mundo de las relaciones en la empresa, en el ámbito del mundo de la producción.

Para Rosenman, sólo la aplicación de la justicia puede superar esa guerra económica, esa violencia desatada que es la huelga. La aplicación de la justicia no supone, ni mucho menos, un debilitamiento de las fuerzas laborales. «La unión, y la capacidad de expresarse colectivamente, han sido hasta ahora las armas más poderosas de los trabajadores. Esa fuerza no será disminuida por los tribunanes laborales, sino que, por el contrario, resultará incrementada. Para el buen funcionamiento del tribunal será esencial que existan Sindicatos unidos, bien dirigidos y que hablen y actúen en nombre de sus miembros». Puede verse como la tesis de Rosenman no puede ser más coincidente con la experiencia española. Una capacidad de decisión jurídica, obligatoria, sustentada sobre la vitalidad creadora, constructiva, de unos Sindicatos fuertes, unidos y representativos. Este es, realmente, el eje dinámico sobre el que ha girado toda la evolución social española. Este es uno de los secretos del avance, del progreso y de la paz social.

Si la decisión de un conflicto se dejara al arbitrio del resultado de una huelga, tal decisión no sería un acto de justicia, sino el resultado de la máxima presión, del lado en donde hubiera concentrada más fuerza. Es claro que, en resumen, la máxima fuerza no está en manos de quienes van a la huelga, sino en la de quienes deciden las condiciones de la producción. La huelga, pues, revierte sus efectos negativos sobre los trabajadores mismos. Sólo un medio hay para evitar esta injusticia: el de reglamentar las relaciones del mundo del trabajo mediante un Derecho positivo especial, el Derecho laboral, cuyas decisiones sean firmes, claras y justas. Y como base de ese Derecho, como sustento de esa justicia, la acción permanente de unos Sindicatos, capaces de avanzar paso a paso, crecientemente, hacia una mayor sensibilización de la sociedad en pro de esa justicia laboral; hacia una mayor solidaridad entre los trabajadores.

La futura primera dama de América es el "payaso de los Kennedy"

ETHEL KENNEDY, ESPOSA DE BOB, LA MAS EXCEPCIONAL DE LAS MUJERES DEL "CLAN"

CON DIEZ HIJOS Y UN "ZOO" PARTICULAR HACIA LA CASA BLANCA

NUEVA YORK. — El día 9 de noviembre próximo, el pueblo americano eligirá al sucesor de Lyndon B. Johnson. Mucha gente opina que entre los que están en marcha hacia la Casa Blanca es Robert (Bob) Kennedy, el hermano menor de John, el que tiene las mayores posibilidades. De todas formas, él desea convertirse en el hombre más poderoso del mundo libre, y su esposa es la mujer indicada para acompañarle en este difícil camino.

Bob Kennedy y su esposa Ethel forman una pareja ideal. Ambos hijos de familia numerosa, querían por lo menos una docena de niños cuando se casaron hace 18 años, y para llegar a esta cifra les faltan pocos, dos, nada más. Ethel y Bob han batido a todos los demás miembros del Kennedy - Clan, en lo que se refiere a hijos, incluso a la madre de Bob, Rose, que solamente tuvo nueve. Cuando ella se enteró de que su nuera Ethel estaba esperando a la cigueña por décima vez, declaró algo indignada (en broma, desde luego):

"Vaya, si hubiera sabido que Ethel y Bobby iban a convertir incluso el número de los hijos en una competición, juro que yo no hubiera parado con los nueve".

En el rancho de Hickery Hill, en McLean en Virginia, y muy cerca de Washington, no viven solamente Ethel y Bobby, los diez hijos de estos y un gran número de empleados. La amplia propiedad, que anteriormente perteneció a John F. y Jackie Kennedy, y que Bobby les compró en 1957, parece una gigantesca Arca de Noé, cuyos inquilinos, los de piernas y patas por igual, suelen asustar a no pocas visitas inocentes que no saben lo que les espera.

Ni siquiera los padres e hijos Kennedy saben con certeza cuántos bichos viven en su jardín zoológico particular. Según la última cuenta, hay cuatro perros, tres poneys, un burro, un gato, diez patos, un ganso, dos gallos, cinco conejos, cuatro palomas, numerosos ratones blancos, tortugas, pájaros y peces.

BELLA COMO UNA NOVIA

A pesar de haber dado a luz a diez hijos, Ethel Kennedy sigue tan bella y delgada como durante su noviazgo, aunque sus hijos mayores ya le han pasado en altura. Para ella no hay nada mejor en todo el mundo que rodearse de su familia y armar jaleo, incluso hay quienes afirman que las pocas veces en que Bobby regaña a sus hijos por hacer demasiado ruido, la más ruidosa de todos resulta ser su propia esposa.

Ethel tiene amigos de todo el mundo y entre todas las clases. Gracias a su informalidad, alegría y constante buen humor. "El que se casó con Ethel, no puede ser mala persona", opinan los americanos, y el número de personas que apoyan a Bobby Kennedy en su lucha presidencial, aumenta cada hora.

Es indudable que Bobby Kennedy no ha podido elegir mejor compañera para acompañarle en esta vida. Conoció a Ethel cuando ésta estudiaba con la hermana de él, Jean, compartiendo una misma habitación.

Hoy en día a Ethel le encanta decir que primeramente Bobby no le hizo el menor caso, ya que se había enamorado de su hermana mayor, Pat. Sin embargo, después de pasar un fin de semana esquiando junto con amigos, él cambió de opinión. Bobby tenía 24 años y su novia 21, cuando se casaron en 1950. Padrino: John F. Kennedy.

La joven pareja se marchó a Virginia, donde Bobby estudiaba Derecho. Un año después de la boda nació el primero de sus hijos —una niña— Kathleen, que hoy tiene 17 años.

Desde el primer momento, Ethel se ha adaptado mejor que las demás mujeres que se casaron con un Kennedy, incluso la bella Jacky, a la vida del "clan". Quizás esto se debe a que también ella procede de una familia bastante numerosa.

Ethel es el sexto de los siete hijos del multimillonario Skakel, de Chicago. También los padres de Ethel, como los viejos Kennedy, animaban a sus hijos constantemente para que consiguiesen el primer puesto en todo. Por eso, desde muy pequeña a Ethel le encantaban las competiciones como a todos los miembros del Gran Clan Kennedy.

Nadie participa con más ánimo que Ethel en los cálidos partidos de fútbol de esta familia. No se conforma con observar el juego desde la tribuna, aunque esté esperando un nuevo bebé. Suele decir que "el ejercicio no hace daño a nadie", y parece que tiene razón, porque sus diez hijos han nacido sin ninguna dificultad.

"Con tanto dinero como ellos, yo también podría criar a diez chavales", algunos dicen.

Pero a pesar del ejército de criados y sirvientas, Ethel y Bob prefirieron ocuparse ellos mismos de sus hijos. No importa que haya huéspedes importantes en el rancho, siempre tienen tiempo para sus hijos, y éstos pueden comportarse como si no hubiese visitas en casa.

NI GUAPA NI FEA, SINO TODO LO CONTRARIO

Ethel no es tan guapa como su cuñada Joan, la esposa de Teddy, ni tampoco tan elegante como su cuñada Jacky. Pero es muy simpática, la preferida de las tres, la más alegre y menos complicada entre todos los miembros femeninos de esta enorme familia. Los hombres la adoran, e incluso las mujeres admiten sin envidia que Ethel es una mujer excepcional.

Desde luego, le encantan los atuendos modernos y también encarga sus trajes en las casas más famosas de la moda internacional. Pero para ella, un traje o un peinado nunca han sido lo más importante. Sabe juzgar los valores, y su interés se centra, sobre todo, en Bobby y los hijos, y las miles de cosas, grandes y pequeñas, de su numerosa familia.

A pesar de todo, no es en absoluto una simple "ama de casa". "Ethel es el payaso de los Kennedy", dicen sus amigos. Y cuando los hijos planean alguna travesura, Ethel es la primera que lo sabe, ya que les aconseja cómo llevarla a cabo con el mayor efecto.

Sin embargo, la alegría de Ethel no es el resultado de una vida despreocupada y fácil. Ella también ha sufrido.

Perdió a sus padres en un accidente aéreo en 1955, y su hermano George de la misma forma en 1966. Su avión explotó sobre Ohio.

Su cuñada Patricia, la esposa del difunto George Skakel, murió en mayo del año pasado de una manera poco corriente: se asfixió con un hueso que tragó mientras cenaba.

No extraña a nadie que esta serie de accidentes trágicos haya unido aún más a este singular matrimonio. También la familia de Bobby ha visto tristeza y muerte: el hermano mayor, Joe, se estrelló con un avión durante la segunda guerra mundial; una hermana está en un sanatorio de enfermos mentales, y otra murió en un accidente aéreo.

Y por fin lo peor, el asesinato de John F. Kennedy. Este fue un duro golpe para Bobby y Ethel. Nadie había estado tan cerca del presidente y de su familia como ellos.

A pesar de su inmensa tristeza, pensaron en seguida en sus responsabilidades hacia los demás, y sobre todo hacia sus hijos, y trataron de mantenerles tan alejados del terrible suceso como les fuera posible. Mientras Bob acompañaba a la viuda Jacky durante las semanas siguientes, Ethel se quedó en casa ocupándose también de sus sobrinos, el pequeño John Jr. y Carolina.

PRIMERO, EMPEZAR

Ahora Bobby y Ethel se encuentran en el mismo lugar donde John y Jacky Kennedy estaban hace ocho años: al principio del duro camino hacia la Casa Blanca.

Una vez allí, no terminarán los problemas: la Casa Blanca es muy pequeña para tanta gente, sin contar con los animales. "En primer lugar debemos conseguir nuestra meta", dijo Bobby a sus hijos. "Después podemos hablar de los animales. Ya buscaré una solución".

Ellos confían en él, aunque a veces se confunda al llamarles por sus nombres. Ethel, sin embargo, recita nombres y edades sin pensarlo siquiera:

Kathleen, 17; Joseph, 15; Robert junior, 14; David, 12; Mary Courtney, 11; Michael, 10; Kerry, 8; Christophel, 4; Matthew Maxwell Taylor, 3; y el pequeño Douglas Harriman, 1 año.

Con tal apoyo, Bobby se ha convertido en el favorito en la escalada hacia la Casa Blanca. Porque ninguno de los demás aspirantes tiene una esposa como Ethel, y menos aún diez hijos...

Ilona THIES

(Copyright by "Europa Press". Prohibida la reproducción total o parcial, aun citando la procedencia.—Todos los derechos reservados.)

Una pareja ideal: Bob y Ethel Kennedy se ríen después de bajar al río Hudson en una pequeña lancha. Varias veces durante el trayecto Ethel se cayó al agua, pero se negó a retirarse hasta el final de la prueba. — (Foto EUROPA PRESS)

DISTURBIOS EN PARIS

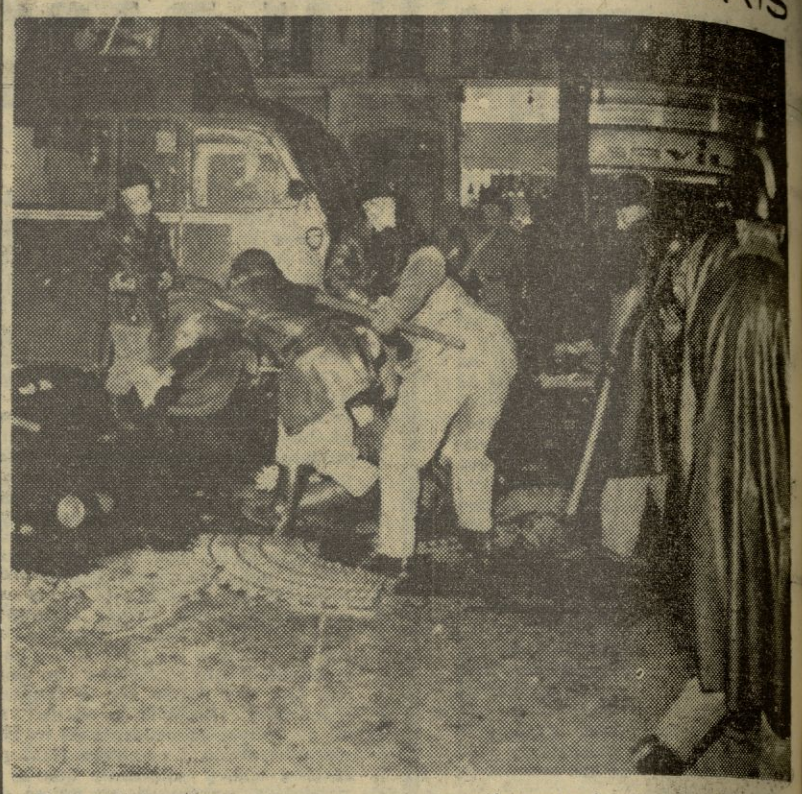

Dos policías llevan a rastras a un manifestante hasta el coche celular, durante las manifestaciones en el barrio Latino, de París. — (Telefoto UPI-CIFRA)

H. H. H., O LA MEDIOCRIDAD

AHORA NO SE SABE SI HUMPHREY ACEPTO LA VICEPRESIDENCIA POR RESIGNACION O POR AMBICION

EL CUALQUIER CASO, HA GIRADO ESPECTACULARMENTE DEL LIBERALISMO AL JOHNSONISMO

WASHINGTON.—Anonimato quiere decir, ser vicepresidente de los Estados Unidos. Siempre ha sido así. El primer hombre que ocupó este cargo, John Adams, ya en el siglo XVIII, lo describió como "El cargo más insignificante jamás salido de la invención humana".

Los cínicos hablan tradicionalmente del vicepresidente, el número dos en la jerarquía política oficial de los Estados Unidos, como de un "castrado político", una persona a quien el presidente ha relegado a ese rincón para evitar que le moleste desde otro puesto de mayor actividad. Mientras se ha considerado tradicionalmente como la meta de la vida política de un norteamericano el llegar a ser presidente, el puesto de vicepresidente, en cambio, es visto como una frustración de cualquier carrera. Una especie de bicarbonato de sosa espiritual que también arregla los ardores de estómago y ayuda a la buena digestión...

Es muy comprensivo que un hombre tan desgraciado que se llama nada menos que Huberto Horacio Humphrey haya nacido destinado a ser un segundón, un vicepresidente. Lo raro es que no haya sido utilizado un nombre así por Carlos Dickens o Mark Twain para ridiculizar a un "quiero y no puedo". Es el tipo de nombre que invita a la horrible pregunta: "¿Huberto, qué?" Pero la pura verdad es que para Hubert H. Humphrey, ascender a vicepresidente ha supuesto una transformación efectiva, muy distinta a la que sufrieron sus antecesores.

Hoy el mundo contempla su actuación como "Pequeño Señor Eco" de las opiniones de la Casa Blanca, un banco de pruebas que trata de saber cuál es el clima que se respira en las universidades californianas o cuál es la disposición de los americanos para tirar tomates al Gobierno... No es fácil recordar que una vez pudo llegársele a llamar con toda seriedad, "El campeón de corazón de león, defensor de la conciencia liberal americana". Como defiende ahora una política en Vietnam de ataque, es más difícil verle como el liberal que tenazmente sostuvo campañas a favor del Tratado de Prohibición de Pruebas Nucleares o el Peace Corps.

Hubo una vez, y no hace tanto tiempo que eso ocurría, en que H. H. H. era la principal fuerza del movimiento liberal. Había una política Humphrey y hombres dispuestos a seguirla. Ahora, estos hombres se han dispersado o bien han entregado su esfuerzo político a Robert Kennedy.

Le han abandonado con diversos grados de decepción o desesperanza, al mismo tiempo que Humphrey iba abandonando sus ideas, con frases del tipo de este cuño: "Ahora apoyo firmemente la política de Johnson en Vietnam".

Un columnista famoso, deploraba recientemente que un político tan liberal hubiese dado la vuelta hasta convertirse en un chapucero más de los que ha echado a perder la guerra de Vietnam.

¿Por qué ha ocurrido esto? ¿Por qué ha dejado Humphrey que ocurriera eso? El sabía a lo que se comprometía aceptando la vicepresidencia. Sabía que nunca ningún vicepresidente ha logrado superar el estrecho marco que le forma alrededor su cargo el número uno. ¿Creía acaso que iba a ser una excepción? Lo evidente es que no ha sido así y hasta el propio Hubert Humphrey lo ha tenido que reconocer. "No acepté ser vicepresidente de Johnson para causarle preocupaciones. A partir de ahora, ya no hay política Humphrey ni hombres que la sigan".

Para muchos de sus seguidores, tras estas palabras, el gallo cantó tres veces.

El mundo de la política ha visto repetidas veces a hombres que se traicionan a sí mismos por el brillo de un cargo. Es una táctica empleada desde siempre por aquellos que llegan al poder y quieren deshacerse de posibles enemigos. Esta vez sin embargo, la desilusión ha sido mucho más profunda que otras porque nadie esperaba que también a un hombre así le ocurriese la misma desgracia que a otros.

En la legendaria tradición de victorias de éxitos ocurridas en Estados Unidos, Hubert H. Humphrey tiene un lugar importante: lo que ha logrado, lo ha conquistado por el camino más difícil. Pero el éxito no le había corrompido como hizo con muchos otros anteriormente.

Hijo del propietario de un almacén en Dakota del Sur, vio en su padre a un político menor que ya le indicaba un camino a seguir en la vida. La gran depresión cortó de raíz sus estudios universitarios en Minnesota y tuvo que aprender política de conversaciones con su padre tras la máquina calculadora de su tienda.

Sus primeros conocimientos surgieron a través de la lectura de Jefferson y Paine y por ello surgió en seguida como un defensor de la política del New Deal. Era un discípulo aventajado del liberalismo americano

Pág.

¿Eres capaz de leer un libro, de enterarte de las noticias del periódico, de escribir una carta, de redactar un telegrama, de hacer o leer un recibo?... Todo eso puedes aprenderlo en poco tiempo, asistiendo a las clases de alfabetización.

MAÑANA PUEDE GANAR MAS DE 900.000 PESETAS

Visita al "alcalde del millón"

"SI HUBIESE HECHO EL RIDICULO, A ESTAS HORAS YA NO SERIA ALCALDE"

"MI UNICO MERITO CONSISTE EN HABER VENCIDO NUESTRO MIEDO TRADICIONAL AL RIDICULO"

DE MOMENTO, VARIOS MILLONES DE ESPAÑOLES YA HAN APRENDIDO QUE EXISTE BELMEZ"

Por DIEGO CARCEDO

Fotos PASTOR

(Enviados especiales de «Pyresa»)

Toda España estará pendiente el lunes por la noche del concurso de Televisión Española "Un millón para el mejor". Intervendrá por vez tom Rafael Canalejo, médico y alcalde de Belmez (Córdoba)

Don Rafael Canalejo, alcalde de Bélmez.

Con un poco de suerte puede llevarse más de novecientas mil pesetas, la cantidad más elevada que se ha logrado en España en un concurso de este tipo. Por el contrario si la suerte es adversa, el señor Canalejo puede perder parte de este dinero y hasta quedarse sin nada.

Rafael Canalejo, "el alcalde del millón", es un hombre inteligente; vive dedicado por entero a su pueblo. Los suyos le quieren y saben que, hace años dejó su profesión —la estaba ejerciendo brillantemente en Córdoba— para volver a Belmez, donde había criado, y poner su trabajo al servicio del pueblo.

Los reporteros de "Pyresa" han ido a Belmez y han hablado con el popular alcalde.

—De verdad, de verdad, señor alcalde, que no hay "tongo"?

—En absoluto! ¡Qué mal pensados somos los españoles! Ya me lo había imaginado; a veces me decía interiormente: "Verás como alguien va a empezar a decir que todo ha sido amañado". El lunes, cuando fallé pruebas tan fáciles como la de las definiciones, casi me alegré.

—¿Por qué falló la prueba de las definiciones, señor alcalde? ¿Acaso no sabe usted lo que es el odio?

—Ante todo, no me llame señor alcalde, por favor, llámeme Rafael; está feo entre jóvenes...

—Por cierto —y perdone que le interrumpa— en la pantalla parece usted más viejo.

—Sí. Pero eso no es culpa mía. Como le iba a decir el lunes fallé dos pruebas que en condiciones normales las hubiese superado. Unos minutos antes de comenzar el concurso sufrí un cólico nefrítico; creí que no iba a poder participar. Luego, justo en el momento en que iban a encenderse los focos, me dijeron que había muerto la señora que presidía el jurado y aquello me impresionó mucho.

—Su actuación en "Un millón para el mejor" está llena de...

(Sonríen. Vienen los vecinos y le felicitan. Paseamos por el pueblo; el barrendero detiene el carrito de la basura y dice a voces: "¡Ahí va el mejor alcalde del mundo!". Una anciana se asoma a la ventana y grita: "¡Viva el alcalde de Belmez!". Todos los vecinos le adoran).

—¿Tiene usted enemigos, Rafael?

—Pues, supongo que sí...

(Subimos a su despacho. Desde el balcón de la sala de sesiones del Ayuntamiento se contempla la bella silueta del castillo de Belmez).

—¿Por qué se presentó al concurso?

—Porque es una forma de alcanzar algunas de las metas que nos hemos propuesto.

—¿No había otra forma?

—Sí, tiene que haberla. No creo en los caminos únicos. Escribieron mis amigos y cuando recibí el telegrama, lo estuve pensando veinticuatro horas. Mi mujer se oponía; el primer día no quiso verlo.

—¿Qué va a hacer con el dinero?

—Eso es un secreto, como usted sabe. Sólo mi mujer y yo sabemos el contenido de la nota que entregué en sobre lacrado a la dirección del concurso.

—Millones de telespectadores esperan con impaciencia el momento solemne de abrir el sobre. ¿Cuál es la razón de que haya rodeado este asunto de tanto misterio?

—No quería dividir a los telespectadores; mantengo el secreto para que el telespectador pueda juzgarme sin estar influido por la simpatía o antipatía que le cause la finalidad del dinero.

—Tampoco sabemos cómo piensa usted políticamente...

—Cuando se abra el sobre, el telespectador inteligente podrá deducirlo.

(Nació en Córdoba. Le llevaron a Belmez cuando tenía cuarenta días. Su padre fue maestro de Belmez 27 años. Estudió Medicina en Madrid).

—¿Fue usted buen estudiante?

—He sido un estudiante irregular. Hice la carrera y la especialidad —análisis clínicos— en un año menos de lo normal; solamente suspendí una asignatura: Microbiología. Fue por razones políticas; yo era delegado de curso y miembro activo del SEU. Guardé los libros, marché a hacer la milicia y en septiembre me examiné de nuevo sin estudiar nada. Saqué notable. Durante la carrera fui al cine todas las tardes, organicé guateques y tuve cuantas novias pude; he sido el reverso de la imagen del empollón.

(Instaló una clínica en Córdoba y desempeñó su profesión con pleno éxito varios años).

—Somos nueve hermanos; todos hemos estudiado carrera. Mi padre hizo milagros. Todavía está en activo; ahora está en Córdoba de maestro.

(En 1963, un hermano sacerdote se marchó de misionero a Colombia. Esto impresionó mucho a Rafael Canalejo. Las minas de Belmez se iban agotando; el pueblo cada día perdía algún habitante: en los últimos años emigraron cuatro mil belmezanos al extranjero. Una mañana, al levantarse de la cama, Rafael Canalejo le dijo a su mujer. "Nos vamos a Belmez; tengo que hacer algo por el pueblo").

—¿Cuánto tiempo hace que es alcalde?

—Cuatro años y medio. Me nombró Matéu de Ros, el actual gobernador civil de Oviedo. Al día siguiente de tomar posesión, recibí una carta en la que me comunicaban que la Escuela de Facultativos de Minas iba a desaparecer; aquello fue un golpe terrible para el pueblo. Aquella misma tarde bajé a Córdoba y, después de cambiar impresiones con algunas autoridades provinciales, marché a Madrid. Tuve suerte: La Escuela pasó a ser de ingenieros técnicos y está funcionando.

(Abandonó la Medicina y empezó a dedicarse a los negocios. Construyó una fábrica de piensos y un hotel. Ahora proyecta un complejo turístico de 300 chalets).

—Tenemos que crear puestos de trabajo como sea. Los que emigraron al extranjero tienen que volver a Belmez. Ya hemos traído a algunos; en cuanto tenemos un puesto para ellos los mandamos llamar y vienen encantados. Tienen un cariño al pueblo enorme.

—Señor alcalde... Perdón, don Rafael: ¿Tuvo usted miedo a hacer el ridículo?

—Sí. Mucho. Muchísimo. Pero me impuse el vencerlo. Y llegué a la conclusión de que una persona normal no hace el ridículo nunca.

—Y, ¿si hubiese hecho el ridículo...?

—Habría dimitido de alcalde inmediatamente.

(Un día le visitaron varios vecinos para pedirle que arreglasen una calle: "No tenemos dinero en el Ayuntamiento —les contestó el alcalde—. Pero arreglaremos la calle; esta misma tarde". Llamó a varios concejales, cogieron picos y azadas y empezaron a trabajar. Luego se sumaron los vecinos y en tres o cuatro días la calle quedó nueva).

—¿Es usted un alcalde autoritario o un alcalde demócrata?

—Demócrata; muy demócrata. Jamás he forzado a la Corporación para imponer mi criterio.

—¿Admite la crítica?

—Sí, por supuesto. La crítica sienta mal, sobre todo, cuando uno tiene la convicción de que las cosas se han hecho de la mejor manera, con la mejor voluntad y la mayor honradez. Pero sé que es necesaria; por eso la encajo bien siempre e incluso la estimulo.

Un obrero municipal charla con su alcalde.

—¿Es usted el mejor?

—¡Qué va! ¡Ni mucho menos! Mi único mérito consiste en haber vencido el miedo al ridículo. Quisiera que esto sirviera de ejemplo para otras personas; el miedo al ridículo es un defecto típico de los españoles. En Estados Unidos, por ejemplo, Johnson se viste de indio si llega el caso para ganar unos votos y nadie se inmuta. ¿Por qué un alcalde no puede ponerse ante las cámaras de TV si de esa forma puede conseguir unos objetivos?

—¿Es usted partidario de jugárselo todo a una carta?

—Normalmente, no. Pero cuando es necesario... los riesgos hay que afrontarlos.

(Tiene seis hijos, el mayor de ocho años. Se levanta a las siete de la mañana y muchas veces come de pie: "cuando me dijeron que tenía que vestirme un smoking en minuto y medio me dieron ganar de preguntar: ¿Y para qué necesito tanto tiempo?", comenta sonriendo).

—¿Cuál es el principal problema de Belmez?

—Los problemas de los pueblos son todos parecidos. Aquí hay dos que nos preocupan de manera especial. Uno, crear puestos de trabajo; otro, formar debidamente a la juventud. Tenemos que aprovechar todos los recursos; el turismo ofrece posibilidades. Ya tenemos en marcha un hotel y queremos construir trescientos chalets, con lo cual entrará dinero en el pueblo y se podrán emprender nuevos negocios.

—¿Cuánto dinero espera ganar en el concurso?

—Soy optimista. Confío en ganar más del medio millón.

—¿Y si al final se queda sin nada?

—Todo entra dentro de lo posible. Lo sentiría más por mis paisanos que por mí: ¡Están tan ilusionados! Estoy seguro de que se disgustarían más que yo. Lo que siento es no verlos cuando se está celebrando el concurso.

—¿Se imagina usted a sus vecinos ante los televisores?

—Sí, sé que me quieren. Cuando me presenté al concurso sabía que aunque fallara todas las pruebas el primer día, mis vecinos me seguirían apreciando igual.

—¿Le censuró alguien, don Rafael?

—Bueno, recibí algunas llamadas de personas que se mostraban indignadas porque entendían que yo había puesto en juego la dignidad de los alcaldes. En cambio he recibido —y en casa las tengo por si alguien quiere comprobarlo— más de seiscientas cartas de alcaldes que me felicitan y me estimulan; entre ellos hay algunos de capitales de provincias.

—¿Cuántas cartas recibió en total?

—Unas dos mil quinientas. Muchas son de belmezanos que viven en el extranjero, que no han visto las pruebas, pero que se han enterado por los periódicos. También recibí cuatrocientas cartas de personas que enviaron pruebas al concurso y me lo comunican para que las prepare. Al principio las estuve mirando, pero como son tantas, tuve que desistir.

—¿Le salió alguna de esas pruebas?

—Hasta ahora, no.

—¿Se ha preparado para el concurso?

—En absoluto. Es falso eso que han dicho de que estaba estudiando, que me había recluido no sé donde... Sólo he hecho algunos ejercicios físicos.

(Tiene una gran preocupación por los jóvenes. Se formó en el Frente de Juventudes).

—Aquí tenemos una Organización Juvenil muy buena. En este sentido estamos haciendo una labor importante. La juventud es el futuro; queremos formar a los jóvenes para que se enfrenten a la vida sin complejos y sin prejuicios absurdos. Tenemos, por ejemplo, dos conjuntos musicales estupendos y estamos preparando un tercero; yo fomento estas actividades, porque aparte de abrir posibilidades profesionales a los muchachos, contribuyen a su formación. No me preocupa que se dejen crecer el pelo; al contrario: si en las grandes capitales los jóvenes han impuesto esa moda, ¿por qué en los pueblos vamos a resistirnos? Tenemos que procurar que estén al día en todo.

—¿Ha sentido complejo alguna vez por vivir en un pueblo?

—Nunca; es un complejo injustificado. Lo que hay que hacer es trabajar para que los pueblos estén, en distintos aspectos, al mismo nivel que las ciudades.

—Su participación en el concurso, ¿ya ha cumplido alguno de los objetivos que se había propuesto?

—Pues, sí. Varios millones de españoles ya saben que existe Belmez; pasado algún tiempo lo olvidarán, pero de momento lo saben y eso es importante. Los españoles necesitamos conocernos mejor; necesitamos conocernos de verdad, tal y como somos. Con este miedo que tenemos al ridículo nos hemos ido formando una imagen sofisticada unos de otros. Belmez tiene cosas importantes y, hasta ahora, casi nadie lo sabía. Fíjese si estaríamos en el olvido, que hasta en el Espasa viene equivocado el nombre.

(Pyresa)

TRAJES DE 1.ª COMUNION

PARA NIÑOS Y NIÑAS

CONFECCIONADOS Y A MEDIDA

Siempre el mayor surtido en MODELOS Y CALIDADES

PRECIOS MUY INTERESANTES

OBSEQUIAMOS a todos los niños con una magnífica FOTO.

Aviso

A los colegios que lo soliciten, pasamos presupuesto, pudiendo confeccionarles el modelo que deseen

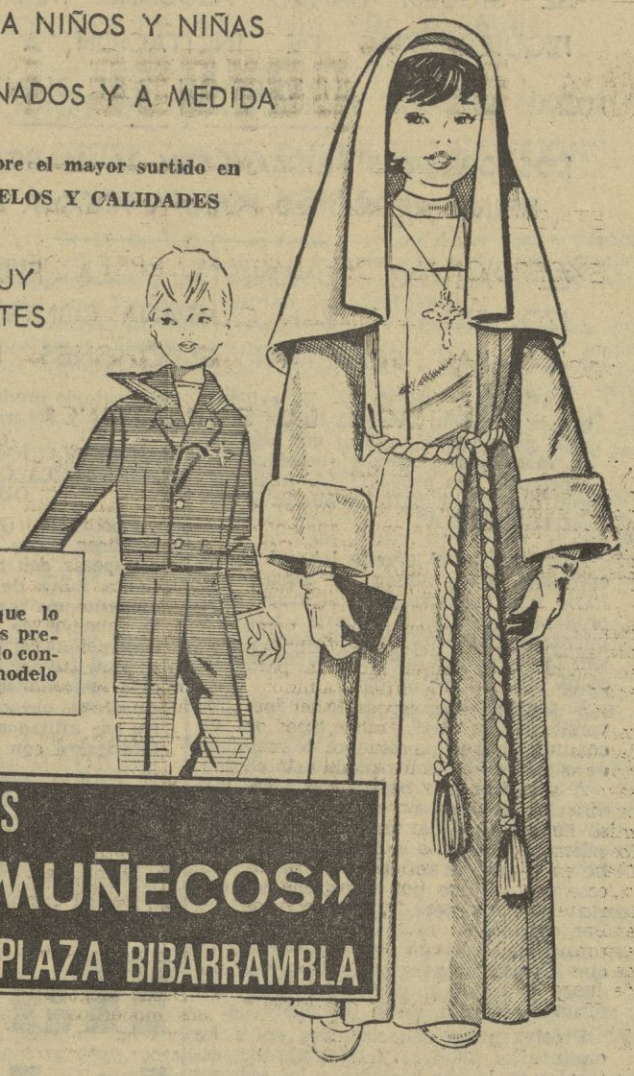

ALMACENES «LOS MUÑECOS» PLAZA BIBARRAMBLA

FRIO PHILIPS JESUS NOGUERA RECOGIDAS, 27 LEPANTO, 11

Sigue la normalización en la vida francesa

SE SIGUEN DANDO ALGUNAS MANIFESTACIONES IZQUIERDISTAS DE INCITACION A LA HUELGA Y SUBVERSION ESTUDIANTIL

LOS OBREROS PERMANECEN AL MARGEN Y SE VAN REINCORPORANDO POCO A POCO A SU TRABAJO

EL PARTIDO COMUNISTA Y LA FEDERACION DE IZQUIERDAS HARAN CAMPAÑA CONTRA DE GAULLE EN LAS PROXIMAS ELECCIONES LEGISLATIVAS

PARIS, 1. (EFE). — Es evidente que la situación francesa tiende en líneas generales a mejorar por más que se mantengan algunos rescoldos que amenazan con provocar de nuevo algún que otro conato de huelga o manifestación.

Mientras, en el mundo laboral varias empresas de provincias y algunas de París han iniciado ya su trabajo o se proponen reanudarlo el martes, tras este puente de Pentecostés; en el mundo universitario, parece que el movimiento no se da aún por concluído.

El Comité de acción de la ciudad Universitaria, de París, anunciaba en un comunicado que los estudiantes acababan de ocupar el gran teatro de esta ciudad.

A pesar de que siguen produciéndose dificultades —colas— para aprovisionarse de combustible, numerosos parisinos salieron ya ayer o a primeras horas de hoy, sea para el inicio de sus vacaciones estivales —cinco por ciento de los parisinos—, sea para el "Week end" de Pentecostés. En el ánimo de los que se toman las vacaciones está la creencia de que los problemas y crisis laborales, sociales y políticos, planteados estas dos últimas semanas, están ya superados.

Prosiguen las negociaciones entre los organismos públicos y las empresas estatales en lo que respecta a los sectores públicos. También las entabladas entre los representantes de los trabajadores y del patronato a nivel de empresas en el sector privado. Esta madrugada han concluido satisfactoriamente las que reunían al ministro de Transportes, Jean Chamant, con los representantes sindicales de la R. A. T. P. (Metropolitano parisino). Si la base laboral de estos sindicatos acepta esta tarde el protocolo de acuerdo, es probable que mañana se renude el funcionamiento del suburbano de París.

El "Diario Oficial" publica hoy el decreto por el que el salario mínimo interprofesional garantizado se establece y se eleva en un 35 por ciento. También publica una recomendación del ministerio de Economía y Finanzas, según la cual el ministro recomienda a los prefectos que se opongan, en las actuales circunstancias, a las alzas abusivas de los precios.

En el mundo político, el "Bureau Politique de la alianza republicana decidió a últimas horas de ayer, el suspender a Jean Louis Tixier Vignancourt de sus funciones de presidente de la Alianza Republicana. El partido comunista se reunió con la Federación de las izquierdas (han anunciado otra reunión para mañana, domingo) con ánimo de establecer una campaña con la que oponerse a los gaullistas en las próximas elecciones legislativas. Distintas manifestaciones en varias capitales de provincias opusieron a los gaullistas, más numerosos también en la calle, a los grupos de oposición. En Rennes, Dijón, Nancy y Besancon, este antagonismo en los respectivos puntos de apreciación de los hechos fue más evidente que en el resto de las manifestaciones y poblaciones.

TIXIER DE VIGNANCOURT, EXPULSADO

PARIS, 1. (EFE). — Jean Louis Tixier de Vignancourt ha sido suspendido en sus funciones de presidente de la Alianza Republicana.

El Comité de este partido de extrema derecha, reprocha a su presidente una declaración en la que se mostraba partidario de una reconciliación con los gaullistas para constituir un frente contra el comunismo, a condición de que se proclamase la amnistía y se librase a los detenidos por actos realizados durante la guerra de Argelia.

MANIFESTACIONES GAULLISTAS EN TODA FRANCIA

PARIS, 1. (EFE). — Numerosas manifestaciones se celebraron en las más importantes ciudades francesas, organizadas por el Comité de Defensa de la República, (gaullistas) por la UNEF (Sindicato estudiante), durante el día de hoy.

En Nantes (con 10.000 personas); en Limoges (con 8.000), en Brest (con 5.000) y en otras ciudades, las manifestaciones organizadas por el Comité de Defensa de la República, se desarrollaron a los gritos de "De Gaulle no está solo" y protestando contra el presidente de la Federación de la izquierda, Francois Mitterrand, y contra los representantes de la UNEF y movimiento estudiantil del 23 de marzo. No se registraron incidentes.

Los estudiantes exhibieron banderas rojas y negras y cantaron "La Internacional", con protesta contra De Gaulle.

En Estrasburgo se produjeron violentos encuentros entre manifestantes gaullistas y universitarios frente al palacio universitario produciéndose algunos heridos leves y roturas de cristales.

MANIFESTACION ESTUDIANTIL IZQUIERDISTA CON "VICIO DE LOS OBREROS

PARIS, 1. (EFE). — Enarbolando banderas rojas y negras, y exhibiendo pancartas con incitaciones a la lucha, varios miles de manifestantes se han reunido esta tarde en la gran plaza de la estación de Montparnase. La concentración se hallaba integrada casi totalmente por estudiantes, que habían sido convocados por la "UNEF". Los sindicatos obreros habían circulado entre sus afiliados la consigna de no solidarizarse con el acto.

El cortejo, encabezado por el presidente de la "UNEF", Jacques Sauvegeot, se dirigió hacia la estación de Austerlitz, recorriendo unos tres kilómetros. Junto a Sauvegeto se encontraba el dirigente anarquista, de nacionalidad alemana, Daniel Cohnbendit.

Aproximadamente, a las siete de la tarde, terminó la demostración. No se tiene noticia de que haya habido incidentes. Por otra parte, el desfile se desarrolló bajo la mirada de unos transeúntes interesados en un fin de semana característico por un evidente deseo de retorno a la normalidad.

LA REPUBLICA NO CLAUDICA

PARIS, 1. (EFE - REUTER). — El texto de la declaración hecha pública por el Gobierno francés, después de su reunión en París hoy:

El Gabinete ha establecido sus conclusiones sobre los más recientes acontecimientos a partir del 27 de mayo. La prolongación de las huelgas y la paralización constituyeron un intento de derribar a la República y en primer lugar su piedra angular, el presidente, a fin de instalar por estos métodos de fuerza un Gobierno totalitario aprovechando algunos otros elementos como auxiliares.

Pero la República no claudica. Esto es lo que el presidente demostró y proclamó el 30 de mayo. El pueblo se ha unido con él. Esto es lo que demostraron las gigantescas manifestaciones desde la plaza de la Concordia hasta los Campos Elíseos, así como análogas manifestaciones en otras muchas ciudades.

Esto también fue demostrado por el comienzo de la organización de acción cívica, y el movimiento de vuelta al trabajo que se está produciendo.

Desde ahora la cuestión es que el progreso, la independencia y la paz, es decir la quinta República, deberán triunfar con los votos de la nación de modo que la futura Asamblea nacional comprenda una indiscutible y homogénea mayoría.

No se puede dudar de que el país advertirá la necesidad de esto porque desea libertad.

La gasolina ha dado el triunfo a De Gaulle

A LOS FRANCESES, ENTRE TANTAS MANIFESTACIONES IZQUIERDISTAS E INSULTOS A LAS AUTORIDADES, SOLO LES IMPRESIONO LA FALTA DEL COMBUSTIBLE

ESCASEZ DE TODA CLASE DE ARTICULOS Y GRAN ALZA DE PRECIOS

PARIS, 1. (Crónica telefónica del corresponsal de "Pyresa", MANUEL DE AGUSTIN). — El general De Gaulle ganó su primera guerra, la mundial, desde el aspecto francés y suyo, gracias al micrófono. Con él se apuntó la victoria que le dió el puesto de jefe del Estado alcanzándola en Londres a través de las ondas. Otro elemento distinto le ayudó a apuntarse la ventaja decisiva en la lucha cuando la OAS. Todo el problema de Argelia, con la revolución que incubaba, con la sublevación que alimentaba, con la rebelión que amenazaba, en suma, todo 13 de mayo de hace 13 años, lo ganó De Gaulle merced a la televisión.

Esta vez, una tercera causa ha dado su tercer triunfo (por lo momentáneo), y ha sido la gasolina. El francés no se reveló activo ni dido cuando vio la bandera roja, cuando vio las banderas rojas, cuando vio los puños en alto, ni cuando los insultos a las más destacadas autoridades, ni cuando escuchó las arengas en contra de la sociedad actual. En concreto, los franceses se encontraron de hombros frente a las barricadas, frente a los incendios, frente a la internacional, pero cuando se les tocó la gasolina, preguntaron indignados ¿Quién es el individuo? ¿Cuál es la organización? ¿Por qué causa nos piden salir en automóvil? Y a partir de ese instante comprendieron que la burguesía, el capitalismo y el consumismo eran sistemas ideales, porque les permiten salir el fin de semana camino de la expansión y de sus intocables vacaciones. Al vehículo lo llama esta sociedad libertad; al motor de explosión, individualismo y prestigio; al coche, en una palabra, le consideran el progreso, y cuando 15 días de revolución acabaron con las reservas de los depósitos de gasolina, la revolución fue condenada por la mayoría, dando un vencedor de la lucha, como años antes lo hicieran la televisión y anteriormente el micrófono de la radio.

SENSACION DE PAZ

Hoy, sábado, la capital francesa da una impresión de paz, de tranquilidad y serenidad ejemplar e incomparable. Nada funciona, es cierto, pero no se sabe si es por fiestas o por huelga, puesto que generalmente existe la sensación de reincorporación al trabajo. Decimos sensación, porque en realidad, en el momento en que han empezado los surtidores a vender gasolina, por las principales carreteras de las grandes salidas de París pasaban los coches a una cadencia de 2.000 vehículos por hora. Todo el mundo sabe que los problemas existen, que el franco es una moneda no cotizada, que a la vuelta, es decir, el martes, las facturas, los plazos de pagos, los salarios, las deudas, los impuestos, vendrán que afrontarse. El 35 por 100 de alza marcado sobre el salario mínimo constituye un peso muerto, un gravamen teóricamente insuperable hoy para la competitividad de la producción francesa.

CARESTIA Y ALZA DE PRECIOS

Nadie ignora que la primera reunión de este nuevo Gobierno sirvió para que estudiaran los flamantes ministros las repercusiones sociales, económicas y financieras de las últimas medidas adoptadas, y tampoco se desconocen las negociaciones entre las autoridades y los representantes de los Sindicatos continúan, no con las mejores perspectivas de arreglo, para que el martes próximo, a la vuelta del descanso, la mayoría empiece a trabajar. No se elude ni se escamotea la gravedad de la situación. Pasada la amenaza que la inquietud por el vivir, una carestía de vida, más que sensible, fabulosa, aumento que se inicia en la leche y sa por los periódicos, llega a los postres y acaba en la comida. Todo infla, como un hematoma, pero preocupaciones, que causarán más disgustos, las conoce hoy el francés, como se dice, como en el viejo chiste, disgusto me llevaré el martes. De momento, el día es suave, el sol brilla, el clima es suave, la brisa acaricia y el coche marcha. ¿Qué más puede querer un burgués para ser feliz?

Hacia la normalidad laboral en Francia

LA MITAD DE LOS TRABAJADORES ESPAÑOLES FRONTERIZOS PUDIERON INCORPORARSE A SUS TAREAS

FUE DESMENTIDO EL RUMOR DE QUE LA BANCA ESPAÑOLA NO ACEPTABA FRANCOS ANTE EL TEMOR DE UNA DEVALUACION

AUMENTA EL PASO DE TURISTAS FRANCESES PCR NUESTRAS FRONTERAS

IRUN, 1. (Crónica telefónica del corresponsal de «Pyresa», JUAN ANTONIO LECUONA). — *Se han cumplido exactamente las dos semanas de paralización total de los ferrocarriles franceses, pues la línea internacional de París a la frontera española de Irún dejó de funcionar a las doce horas del pasado día 18. Prosigue la huelga de ferrocarriles y sigue sin conocerse de forma oficial la reanudación de los servicios de viajeros y mercancías. Unicamente se tiene la impresión por las últimas noticias que se reciben que es probable que la normalidad tenga lugar para el martes próximo.*

Con relación a los trabajadores fronterizos españoles, en la jornada de hoy, sábado, se calcula que un cincuenta por ciento ha podido incorporarse al trabajo, especialmente los del ramo de la construcción, del sector de Bayona y San Juan de Luz. Lo lamentable es que estos productores españoles durante dos semanas completas no han podido percibir los salarios, si bien han recibido las mejores promesas de sus patronos franceses. Se tiene la impresión de que se normalice esta actividad para la semana próxima, siempre y cuando no obstaculicen los piquetes de huelguistas franceses, ya que el espíritu de los españoles ha sido evitar toda clase de incidentes y figurar apartados de todo sector político y sindical francés, por considerar que están protegidos por sus propias autoridades y con todas las ventajas y derechos de sus compañeros de trabajo franceses circunstancia ésta por la cual les ha parecido bien toda reivindicación social o, por mejor decir, mejora de salarios.

ESPECULACION

En las últimas veinticuatro horas se ha especulado mucho en el sector francés en el sentido de que España, a través de su Banca privada y oficial, es decir, las Delegaciones del Banco de España, no admitan francos, ante una posible desvalorización del mismo. Ante la insistencia del rumor, nos hemos dirigido a la dirección del Banco de España en Guipúzcoa, manifestándonos que sigue normal la compra y venta de francos franceces, de acuerdo con las normas establecidas por el Instituto Español de Moneda Extranjera. Los francos franceses durante toda la presente semana se vienen pagando a razón de un franco nuevo 13,94 pesetas y la venta del franco nuevo a razón de 14 pesetas diez céntimos. No ha habido ninguna limitación y todo prosigue igual. La única diferencia es que las transacciones se han visto aumentadas durante las huelgas de los Bancos franceses, pues la mayoría de los viajeros se veían obligados a cambiar sus francos por pesetas en el territorio español, como todavía viene sucediendo. Después de obtener estas impresiones, tanto en Irún como en Hendaya, el rumor es que el franco será devaluado en los próximos días para mayor robustecimiento de la peseta.

AUMENTO DE TURISMO

El paso de turistas extranjeros va en aumento. Se ha regularizado la venta de la gasolina en toda Francia y el número de entradas en la frontera española de Irún es muy satisfactorio y normal. Además, los alemanes, holandeses, belgas y turistas de otros países, al enterarse de la mejora de la situación social se han decidido a cruzar el territorio francés en dirección a España, para disfrutar de sus vacaciones anuales.

Pese a la persistencia de la huelga aduanera francesa, ha quedado normalizado el paso de camiones del sistema «Tir», cuyas operaciones las realiza la Aduana española, ya que en esta ocasión goza de la confianza del país vecino, pues sigue siendo simbólica la presencia del vista de Aduana francés en la frontera. Las mercancías perecederas, como los agrios, legumbres y pescados, gozan de la mayor protección y urgencia y se realizan las importaciones y exportaciones en su casi totalidad, pero llevando la tramitación burocrática de la Administración española, hasta tanto finalicen las huelgas.

La jornada de hoy, sábado, en Irún, se ha caracterizado por la presencia de unos diez mil compradores de la región fronteriza francesa, para mayor beneficio de la economía española. Como de hecho no existe control aduanero francés, los vehículos van abarrotados de mercancías, en muchos casos con destino a restaurantes, hoteles, hospitales, sanatorios y establecimientos que exigen grandes cantidades de alimentos y otros artículos.

El Instituto Español de Moneda Extranjera suspendió la cotización del franco-billete

Las operaciones comerciales y financieras no sufren alteración

MADRID, 1. (CIFRA). — Por el Instituto Español de Moneda Extranjera ha sido oficialmente suspendida la cotización del franco fracés billete, si bien las operaciones financieras o comerciales no sufren variación alguna, según han informado esta mañana a la Agencia «Cifra» en círculos financieros de Madrid.

Los mismos círculos aseguran que por parte del organismo correspondiente, se ha dado a la Banca la pertinente autorización para que sigan tomando francos franceses-billetes al precio del mercado libre internacional, que es de 12,60 a 12,63 pesetas por franco francés, cuyo precio, según los mismos círculos se cree que se mantendrá durante hoy y los dos próximos días, que como se sabe, son considerados festivos a efectos de cotización.

CIRCULAR lentamente por el centro, pegado al eje de la carretera, significa taponar la circulación y dar lugar, tal vez, a peligrosas maniobras.

MENTIS ISRAELI

TEL AVIV, 1. (EFE-REUTER). — Fuentes autorizadas israelíes han desmentido esta noche las informaciones según las cuales se estaría llevando a cabo concentraciones de tropas judías en las inmediaciones de la línea de alto el fuego con Jordania.

El diario cairota «Al Ahram» publica un despacho desde Amman, en el que hoy que Israel había concentrado unos treinta mil soldados, con el apoyo de tanques y vehículos de transporte, cerca de dicha línea.

CRONICA DE MADRID

Del dicho al hecho

Por ENRIQUE DE AGUINAGA
(Cronista oficial de la Villa)

De sesión histórica se ha calificado la que hoy ha celebrado el Ayuntamiento pleno con escasísima asistencia en la Tribuna pública, pero —ya que estamos metidos en frases —con el futuro de Madrid al fondo y, en órdenes más inmediatos, con la sensación de que el alcalde no tiene ninguna pereza para pasar del dicho al hecho.

Fue en el mes de marzo, en la ocasión de la audiencia anual del Ayuntamiento, cuando el alcalde planteó ante el Jefe del Estado la necesidad de rescatar para la ciudad cuatro lugares que utilizados de uno u otro modo pueden malograr o conseguir un interesantísimo principio de reforma interior: la Montaña del príncipe Pío, la vieja Universidad, el cuartel del conde-duque y la antigua Casa de la Moneda.

A poco que se conozcan las características de aquellas cuatro propiedades ministeriales, habrá que convenir en que la proposición del alcalde es tan importante como audaz. Fue entonces cuando, al término del discurso Carlos Arias recibió una felicitación que era un aplauso y, si bien se mira, una orden de primerísima calidad: el "¡Así, con valentía!" que le dijo el Jefe del Estado, alcalde honorario de Madrid.

Apenas han transcurrido dos meses y el pleno del Ayuntamiento en la sesión de esta mañana ha aprobado los planes de reforma interior del cuartel de la Montaña con las calles de Ferraz y Bailén, del sector Universidad-San Bernardo, de zona de los cuarteles del conde-duque así como de ajardinamiento de la plaza de Colón, ensanchamiento de las calles de Goya y Jorge Juan y traslado del monumento al almirante.

No sólo se ha pasado del dicho al hecho sino que esta misma mañana, en el salón de sesiones de la Casa de la Villa, se ha inaugurado una nueva conciencia de reforma interior como si con este arranque se cancelasen tantos años de secuestro de la idea absolutamente necesaria de sanear por oxigenación el viejo, cansado y tortuoso corazón de la ciudad.

Juvenilmente, por contagio del ímpetu del alcalde, esta mañana en sesión pública municipal se han hecho alusiones a las reformas interiores de Bruselas, Estocolmo, París y Londres se ha hablado de la necesidad de actualizar de algún modo el ya olvidado proyecto de Gran Vía Diagonal; se ha resucitado en fin el propósito de establecer dirección única en la Gran Vía de José Antonio en coordinación con las reformas interiores.

Uno, ya veterano en esta guerra dialéctica de la reforma interior, se rejuvenecía. Tantos años predicando que la reforma interior de Madrid es imprescindible y que cuanto más se tarde en acometerla más cara resultará, obtenían el premio de esta sesión histórica. Hasta tal punto Madrid es la imagen de España que con las mismas razones que se habla de una descentralización nacional puede hablarse para esta España en miniatura de una descentralización urbana.

Copyright "Pyresa". (Prohibida la reproducción)

Noventa y cuatro confesiones no católicas, registradas en España

MADRID, 1. (CIFRA). — Noventa y cuatro Asociaciones confesionales no católicas son las que ya se han inscrito en el correspondiente Registro del ministerio de Justicia, según fuentes bien informadas, al término del plazo concedido en virtud de la ley de libertad religiosa.

En cuanto al número citado, las indicadas fuentes han precisado hoy a la Agencia «Cifra» que el mismo no corresponde al real de dichas Asociaciones en España, muy inferior, sino que es debido a que cada Asociación se inscribe no como confesión no católica, sino en razón a cuantos núcleos de la misma existan tanto en el territorio nacional peninsular e insular.

El plazo de inscripción finalizó a las doce horas de la noche del viernes último, 31 de mayo.

SIN NOTICIAS DEL "SCORPION"

EL SUBMARINO SUMERGIDO QUE SE LOCALIZO FRENTE A LAS COSTAS DE VIRGINIA ERA ALEMAN

LAS OPERACIONES DE BUSQUEDA SE DIRIGEN HACIA EL SUR DE LAS AZORES, DESDE DONDE EL "SCORPION" DIO SU ULTIMO MENSAJE

NUEVA YORK, 1 (Por R. de Santillana, de la Agencia «Efe»). — **Un sentimiento de frustración reina hoy en los Estados Unidos ante los fracasados intentos de localización del submarino nuclear «Scorpion», desaparecido en el Océano Atlántico con 99 hombres a bordo.**

Después de seis días de una gigantesca búsqueda en la que han participado más de un centenar de aviones y barcos no hay todavía una pista que permita descubrir el misterio que rodea al submarino norteamericano.

Descubierta la identidad alemana del submarino localizado ayer en el fondo del océano frente a las costas de Virginia, la Marina norteamericana está dirigiendo hoy sus esfuerzos hacia la zona sur de las Azores desde donde el «Scorpion» envió su último mensaje radiado el pasado 22 de mayo.

Cinco submarinos y cinco destructores se encuentran ya recorriendo la ruta de 2.400 millas que debía seguir el «Scorpion», con sus aparatos de «sonar» y «radar» en constante vigilancia de las profundidades submarinas.

Pero a medida que pasan los días disminuye el optimismo y la esperanza de rescatar a la tripulación del «Scorpion», cuyo trágico destino parece ya evidente para gran parte de la opinión norteamericana.

El diario «The New York Times», dice hoy en un editorial que a pesar de que los Estados Unidos es una de las naciones más avanzadas tecnológicamente, todavía no puede vencer las más elementales fuerzas de los indomables océanos.

El periódico neoyorquino se pregunta el por qué no han progresado con la misma rapidez los avances técnicos nucleares y las medidas de seguridad en la navegación submarina y recuerda a este respecto la catástrofe similar del «Thresher», otro submarino que desapareció en el mar.

Mientras tanto, las familias de los 99 marinos del «Scorpion» todavía no han perdido la fe de recuperar a sus seres queridos. Para darse ánimos mutuamente un grupo de mujeres de varios de los tripulantes del «Scorpion» han estado reunidas en un chalet, en el Estado de Virginia, en una agonía ininterrumpida, en espera de la noticia que nunca llega.

Según la Marina norteamericana el «Scorpion» puede permanecer sumergido, gracias a sus propios recursos, hasta el mes de agosto y hasta entonces no se darán por terminados oficialmente los trabajos de búsqueda.

Avanza el Vietcong sobre el centro de Saigón

MANZANAS ENTERAS DE CASAS, DESTRUIDAS PARA DEFENDERSE DE LOS GUERRILLEROS

SAIGON, 1 (EFE-UPI). — Los comandos del Vietcong han logrado esta noche un gran avance hacia el centro de Saigón, obligando así a los defensores norteamericanos y survietnamitas a destruir manzanas enteras de casas en su lucha contra los comunistas infiltrados.

Grupos de guerrilleros se han acercado hasta menos de cinco kilómetros del palacio presidencial. en una pugna casa por casa en las estrechas callejuelas del distrito de Cholon, en la parte occidental de Saigón. En la zona nordeste de la capital, la Infantería de Marina survietnamita mantuvo un encuentro con ochocientos soldados Vietcong que intentaban cortar el puente de Bien Loi para impedir la entrada en la capital de refuerzos aliados. La fuerza aérea aliada ametralló la zona, siendo alcanzado un oleoducto que surte combustible a la base aérea de Tan Son Nhut. Esa noche han sido facilitadas cifras, todavía no exactas, de bajas producidas, según las cuales los aliados dieron muerte a por lo menos 204 soldados Vietcong en los combates de Saigón, y a 269 en los alrededores de Hué y Khe Sang, resultando catorce marines norteamericanos muertos y 102 heridos.

En la jornada de hoy, la artillería norvietnamita efectuó 150 disparos de cañón contra la base de Khe Sanh.

ORDENES DE HANOI

SAIGON, 1 (EFE-UPI). — Los guerrilleros del Vietcong, que al parecer han recibido órdenes de Hanoi de destruir cuanto puedan de Saigón, se han abierto paso a través de las defensas survietnamitas y ocupado diez bloques de casas del sector de Cholon, informa hoy un portavoz militar.

En otra zona de la ciudad, los infantes de Marina survietnamitas, lucharon contra unos 200 guerilleros del Vietcong. Los guerrilleros dispararon en un acceso a la ciudad cohetes, produciendo heridas a tres personas.

H. H. H., o la mediocridad

(Viene de la pág. cuarta)

Terminada la época de mayor duro por las consecuencias de la depresión, Humphrey, recién casado, abandonó la tienda de su padre para acudir de nuevo a la Universidad de Minnesota donde completó sus estudios políticos. En la Universidad Estatal de Louisiana alcanzó el grado de Master en Políticas.

La frustración que le produjeron los largos años pasados en la oscura tienda, le proporcionaron una potencia energética que lo condujo en una carrera sin respirar hacia adelante. Primero se ocupó en la enseñanza y preparación de profesorado. Rechazado para la guerra por motivos de salud, permaneció en la Universidad de Minnesota en actividades relacionadas con la contienda.

A los 34 años dio su primer paso en política, alcanzando el puesto de alcalde de Minneápolis. Aquello no era suficiente para un hombre de su temperamento, pero ya desde ese cargo obtuvo gran fama, dado que logró limpiar desde dentro el cuerpo de la Policía local, arreglar los escándalos ciudadanos y expulsar a los promotores de círculos de vicio. Ni siquiera las bandas de los gangsters locales consiguieron arredrar al joven de Dakota. En 1948 estaba ya preparado para empezar una carrera seria. Tras una campaña durísima, en una reunión de 500 personas en la que conversaciones no pararon durante muchas horas, logró dar la vuelta a los pronósticos y obtener la victoria de los demócratas para el Senado, frente a la esperada sesión triunfal de los republicanos.

Y así llegó al Wáshington elegante y ceremonioso, a un Senado lleno de lacayos y criados que atendían los más mínimos deseos de los venerables padres de la nación. Y Humphrey empezó a hablar sin preocuparse de caer bien o mal a los veteranos de la Cámara: "...Nos encontramos tan cómodos aquí... tan seguros de que nuestro puesto va a durar seis años... que al final podemos olvidar que la gente quiere hechos y no palabras..."

En seguida fue clasificado por sus colegas como el típico orador tormentoso del Medio Oeste. Pero supo mantenerse dentro de las reglas del juego, aún defendiendo las causas liberales. A pesar de las indiferencias, desprecios y molestias que tuvo que soportar, nada pudo con su espíritu.

Fue entonces cuando Lyndon Baines Johnson decidió hacerse con él, como buen maestro de la política auténtica, la de los pasillos, mucho más efectiva que la de los discursos. Johnson instruyó a Humphrey sobre los estilos de lucha de la Cámara. Y este gesto fue interpretado por muchos como un intento de frenar los impulsos del recién llegado senador. Humphrey demostró ser un buen alumno de la técnica parlamentaria de Johnson, pero logró aún conservar vivos y activos todos sus principios políticos y todo su empuje inicial.

En 1960 trató de obtener ciertas posibilidades para llegar a la cumbre en las elecciones primarias, pero fue absorbido por el clan Kennedy, mucho más potente que él, que luchaba sólo. Que Humphrey perdió, es ya historia. Pero esto puede ser una clave de lo que ocurre ahora. Cuando la bala asesina dejó a Lyndon B. Johnson en la Casa Blanca, la postura de Humphrey y la de los demás miembros del grupo Kennedy quedó en crisis. Para el hombre de Dakota del Sur, se presentó la oportunidad de la vicepresidencia que podía aceptar o bien rechazar si aspiraba a un puesto superior en futuras elecciones. Posiblemente ya entonces intuyó Humphrey que en caso de pensar en la presidencia, iba a tener que enfrentarse de nuevo con otro Kennedy, Robert.

¿Fue la primera derrota ante el Clan Kennedy lo que le empujó a aceptar como mal menor la vicepresidencia y a renunciar a la posibilidad de llegar a ser presidente? El hizo la elección, este es el hecho. ¿Y qué eligió? En los 130 últimos años, ningún vicepresidente ha ganado en las elecciones el cargo de presidente. Once vicepresidentes han llegado a la Casa Blanca por muerte de su antecesor (dos demócratas, Truman y Johnson). Esa es la elección de Humphrey. Pero, conocida su última actitud frente a las elecciones de este año, quizá pensaba al llegar a vicepresidente en otra frase de John Adams: "Siendo vicepresidente, no soy nada, pero puedo ser todo".

SIMON KAVANAUGH

"Europa Press-London Express"

LA PEOR INUNDACION DE NUEVA JERSEY

CONTIÑUA LA OLA DE CALOR EN MEJICO

TERENTON (New Jersey, EE. UU.), 1. (EFE-UPI).—La peor inundación sufrida por New Jersey desde 1903, ha inducido al gobernador Richard Hughes a pedir al presidente Johnson que declare como área de "gran desastre" la parte noreste del Estado.

Cinco personas han muerto desde el miércoles, de las cuales cuatro son niños que murieron ahogados. Se estima que más de dos mil personas han evacuado sus viviendas y que centenares de ellas no habían podido regresar a sus hogares ayer.

El río Passaic, que normalmente discurre tranquilo atravesando la parte noreste del Estado, ha crecido un metro ochenta centímetros sobre su margen, inundando numerosas viviendas y cortando el paso de la carretera en varios puntos. En algunos casos el agua ha llegado a cubrir algunas casas.

VAN CIENTO CUARENTA Y UN MUERTOS POR EL CALOR

MEJICO, 1. (EFE). — Según informaciones llegadas a esta capital, la ola de calor que desde el 19 de mayo azota el norte de la República, ha motivado que cada veinticuatro horas mueran dos niños. El número total ascienden ya a ciento cuarenta y uno.

TELEFONOS DE "PATRIA"

DIRECTOR,	229913
REDACCION,	222595
ADMINISTRADOR	229915
ADMINISTRACION,	222593
TALLERES,	229914

Se descubrió una nueva composición de Granados

LLEVA POR TITULO "DANZA GITANA"

OXFORD (Inglaterra), 1. (EFE).—La orquesta de la Universidad de Oxford estrenó anoche "Danza gitana", de Enrique Granados, en el salón de actos del Ayuntamiento de esta ciudad.

Uno de los miembros de la orquesta, Albi Rosenthal, explicó al consejero cultural de la Embajada de España, Eduardo Toda, quien acudió de Londres invitado para la ocasión, que había tenido la suerte de descubrir la partitura en uno de sus viajes a Nueva York.

Rosenthal presentó la obra como un estreno mundial. El manuscrito mostrado a Eduardo Toda y a sus acompañantes lleva fecha de 31 de marzo de 1915 y tiene acotaciones en catalán. Como es sabido, Granados moría al año siguiente al ser torpedeado el buque en que regresaba de los Estados Unidos después del estreno de "Goyescas".

Se trata de una danza breve, brillante, con mucho garbo, que el compositor español pudo recoger del folklore gitano. La obra destaca por su ritmo.

Los músicos que integran la citada orquesta no son profesionales. En su mayoría son jóvenes que pertenecen a alguna de las Facultades de la Universidad de Oxford.

Restricciones informativas en Inglaterra

Será enviada a la Prensa información escrita

LONDRES, 1 (EFE). — La prohibición de que la Prensa tenga acceso a las reuniones del Consejo del Distrito de Reddicht ha sido propuesta al cabo de dieciséis años en que se ha permitido la presencia de los periodistas en sus reuniones, informa «The Times». El Consejo del indicado Distrito fue el primero en admitir a los periodistas en sus deliberaciones.

El presidente de dicho organismo, Mr. Rust, ha declarado que «la Prensa no tiene ningún derecho a estar presente durante las deliberaciones del Consejo» y ha propuesto que se prohiba su asistencia a las mismas durante el período de un año como mínimo, al término del cual se volverá a considerar la conveniencia de admitir a los informadores. Mientras tanto, dijo, se enviarían versiones escritas a los periódicos sobre el desarrollo de las reuniones, y en base a las mismas se autorizaría a los periodistas a realizar con posterioridad cuantas investigaciones estimasen convenientes.

España, en la Comisión de población de la O.N.U.

NUEVA YORK, 1. (EFE). — España fue elegida hoy, por unanimidad, como nuevo miembro de la Comisión de Población del Consejo Económico y Social de las Naciones Unidas.

Galerías MOISES presentan

AMPLISIMO SURTIDO en Confecciones para SEÑORA

en los tejidos más modernos y atrayentes que lanzó la MODA
PRIMOROSOS VESTIDOS - TRAJES de CHAQUETA - ABRIGOS de ENTRETIEMPO - PANTALONES - BLUSAS - FALDAS y todo cuanto pueda desear la persona más exigente.

VEA NUESTROS ESCAPARATES Y EXPOSICION INTERIOR

¡PRECIOS COMO NUNCA!

Visítenos, **Galerías MOISES**

LA GENTE Y LOS IDOLOS

Por JOSE G. LADRON DE GUEVARA

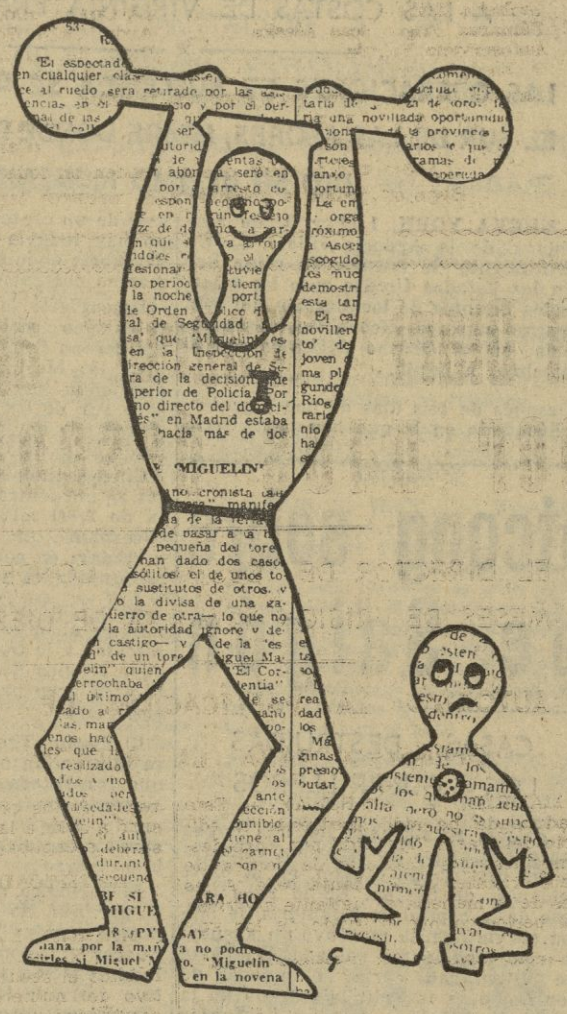

Lo malo es cuando el hombre rinde su personalidad convirtiéndose en gente. Y lo peor ocurre cuando desciende de su propia integridad y se inscribe en gota de multitudes, en apéndice de sí mismo. Entonces, lo que ganamos en anchura pública, o mundial, se pierde para siempre en individualidad. Es como si disolvemos en la corriente de un río la pequeñez de un terrón de azúcar. Y, sin embargo, parece que el hombre tiende irremediablemente a diluirse en los demás, anonadándose en masa; repartiéndose, desentendiéndose de su intimidad, entregándose al prójimo, no por amor —que sería admirable— sino por comodidad, por pereza. Porque una vez convertido en público, resuelto en multitud, se encuentra la grata ganancia de vivir casi al pairo. Ya somos ese bendito Vicente, que viene y va con la gente. Ya estamos integrados en la inmensidad de esa mancha gris que vive al unísono; que mata, ríe, vocifera, huye, aplaude, baila, incendia o reza como al dictado de un cuadro de resortes. Y automáticamente significa enajenadamente.

Será que al hombre le duele, o acaso solamente le fatiga, su condición humana. Será que al hombre no le gusta quedarse a solas consigo mismo. Resolver por su cuenta una situación. Encarar resueltamente la alternativa de ser o no ser, estar o no estar. Y decidirse. Rubricar, a cada momento, su propia ejecutoria. Suscribir constantemente su compromiso vital. Decir, hablando en plata, éste soy y aquí estoy yo. Pero lo cómodo es dejarse llevar. Flotar. Llamarse Vicente y seguir a la gente, que ya piensa por uno, decide por uno y, además, termina por borrarnos de la cuenta.

Y digo que lo peor de este conflicto sucede cuando al hombre, ya materia definitiva de multitud, se le oxidan los mecanismos de la reflexión; y deja de tantear, de analizar su mundo. Entonces ha llegado el fúnebre momento de la unanimidad. Es el instante de la ovación cerrada, del olé mancomunado. La adhesión múltiple. Y el amén estentóreo. Ya nos perdimos. Vicente nos atracó a la vuelta de una esquina robándonos la bolsa y la vida.

Pero acaso convenga ilustrar nuestras palabras. Y tal vez nos valga el ejemplo de aquel famoso forzudo, que viajaba como atracción estelar de algún circo. Aquel magnífico ejemplar humano, que disimulaba su inequívoca filiación ibérica echando mano de cualquier enrevesado apellido irlandés o polaco. Aquel tío sensacional que asombraba al distinguido público de las cuatro funciones diarias, esgrimiendo sus portentosos músculos, desarrollando sus colosales ejercicios de levantamiento de pesos pesados. La gente, entregada a la prepotencia de aquel superhombre estallaba en atronadoras y, por supuesto, unánimes ovaciones. Y a nadie se le ocurría nunca discurrir sobre la famosa circunstancia de que aquel hombre batiese cuatro veces al día el récord olímpico de su especialidad. Se trataba, evidentemente, de un superclase. Un fenómeno. Algo inexplicable. Tal y como anunciaban los carteles y prospectos, y gritaban los altavoces. Era el mejor del mundo. Y a tenor de su categoría se le ovacionaba, se le admiraba, y hasta suscitaba, entre el mujerío del pueblo, los consiguientes conflictos de enamoramientos fulminantes.

Pero un pobre hombre. Un oscuro y canijo vejete que, convenientemente uniformado, salía por delante del héroe, desenrollando la alfombrilla que pisaba, cuando salía a la pista, magnífico como un dios griego; aquel mínimo infusorio humano que presenciaba, impasible, cuatro veces al día, las apoteosis del forzudo, sus emocionantes levantamientos, sus reverencias a la multitud enardecida, su exhibición muscular, su intolerable apostura tarzanesca... con motivo de la presentación del espectáculo en la capital del país, consideró que había llegado el momento propicio de ajustar cuentas. De poner las cosas en su sitio. Un sitio para cada cosa y cada cosa en su sitio; se dijo el vejestorio.

El respetable público cubría exhaustivamente las gradas. Había terminado el conmovedor, el escalofriante número del forzudo. El hombre más poderoso de la Tierra. El asombro del mundo. El ídolo de las multitudes. Y aquella noche había superado su propia marca. Algo increíble. Los aplausos, los vítores lo envolvían como un halo de gloria. Era el más grande. Y fue en aquel preciso instante, cuando sobre el delirio público y la complaciente sonrisa del héroe, el vejete de la estera, agachándose como aquel que se dobla para recoger una colilla, le echó mano a la enorme, pesadísima barra de hierro utilizada por el forzudo para sus sensacionales ejercicios. Y lo mismo que si se tratara de un paraguas, el canijo se la puso bajo el brazo y se fue, tan tranquilo, pero a paso ligero, hacia los vestuarios. Eso sí, con muy buen cuidado de no pisotear la alfombrilla del héroe popular.

Pero no pasó nada. Absolutamente nada digno de mención. Algunos silbidos, varios improperios que sonaron se disolvieron inmediatamente en los aplausos y los vítores del público que seguía rindiendo honores a su idolatrado forzudo. La gente apenas se entretuvo en considerar que aquellas tremendas pesas eran de hojalata y, además, estaban huecas. La multitud solamente manifestaba, a grito pelado, que era inadmisible la acción de aquel vejete enclenque; que no había derecho, ¡hombre!, a que un don nadie, naturalmente por envidia, tratase de menospreciar la categoría de aquel forzudo excepcional. Por supuesto, al día siguiente ya era otro funcionario el que desenrollaba la estera por delante del ídolo inmarcesible; mientras tanto el hombrecillo de ayer quedaba a expensas del subsidio de desempleo.

No es preciso añadir que el público, la gente, siguió al pie de su héroe. El cual, dicho sea de paso, como si no hubiese pasado nada, seguía acusando la admiración y el entusiasmo de todos, chicos y grandes, exhibiendo sus portentosas facultades y levantando pesos cada día mayores.

LOS REBITES

Visite los CHALETS a 195.000 PESETAS, y parcelas a 3 kms. de Granada.

URBANIZACION SAN FERNANDO

Agua abundante, luz, teléfono, carretera asfaltada.

Informes:

MORAL VILCHEZ. Puentezuelas, 2. Tlf. 222244. GRANADA

RECONOCIMIENTO, EXAMEN DE INGENIOS Y PSICOTECNIAS

Por EUSEBIO GARCIA LUENGO

Y en qué viene a consistir o en qué se reconoce la vocación literaria, o cualquier otra, apartando ahora etimologías claras o enredosas, pues a veces la significación de los vocablos se separó de su origen? El atenernos a ellas da lugar a confusiones o a juegos verbales o conceptuales que con frecuencia carecen de fundamento.

Me parece que no se puede reconocer la vocación sino «a posteriori», en un después muy ancho, pues los signos previos son bastante equívocos y engañosos. Debe hablarse más bien de un pretérito. Pues no sólo existen vocaciones tardías, que apenas se manifiestan, sino que las hay subterráneas que parecen complacerse en desconcertar, dando muestras contrarias respecto de ellas mismas.

Al principio, determinadas vocaciones aparecen inseguras, lo mismo que resulta difícil averiguar, en expresión más amplia, qué se va a hacer en la vida y si va a llevarse a cabo algo que tenga alguna trascendencia. ¡Cuántas veces, en una psicología y pedagogía de diagnósticos ligeros y precipitados, oí decir: «ese chico no hará nada». Y luego lo ha hecho, aunque su medida e importancia fuese más difícil de apreciar.

En efecto, la fecundidad espiritual del hombre es misteriosa, sobre todo si jugamos a pronósticos y conjeturas. Modernamente, los juicios prematuros se han apoyado en complicados artilugios psicotécnicos —o ciencias, si queremos hablar con igual pedante seguridad y con los debidos respetos— que no han logrado sino enredar más lo que ya es esencial y constitutivamente confuso.

¿Cómo se determinan aptitudes, talentos y disposiciones y, en último término, aquella fecundidad a que aludí? Merced a pruebas antiquísimas, a las cuales en su mayoría podemos calificar de clásicas y en las que de ninguna manera puede excluirse la intuición de una persona experimentada e inteligente frente a otra.

En un gran número de pruebas, exámenes y de «test» —que no sean muy estrictos o absolutamente especializados— se vuelve de continuo, porque son constantes también las rectificaciones de procedimiento, al conocimiento intuitivo del otro, del prójimo. Y precisamente el cientificismo de tal operación viene a consistir en no abusar de la pretensión cientificista.

En la primera edad, el carácter presenta, como digo, apariencias desconcertantes. Casi todos los dictámenes, en tal sentido, que no están inspirados por la discreta cautela, suelen hallarse tocados de pedantería y suficiencia. Lo curioso resulta comprobar cómo se aunan cautela y suficiencia en ciertos casos, en los que las expresiones ambigüas y polivalentes componen verdaderos galimatías.

Recuerdo haber leído en una ocasión un denominado psicograma, referente al comportamiento y actitudes de un escolar, en el que posibilidades, dotes, perezas, distracciones, súbitos aciertos y titubeos inexplicables acababan por dar a entender que no se trataba de un imbécil o de un retrasado patológico, o de lo que ahora se llama un niño subnormal, todo lo cual suele ser difícil, pero que tampoco se descartaba que fuese un genio.

Duda que puede mantenerse ante cualquier muchacho de doce o catorce años. El mérito consistía en decirlo en poco más de media cuartilla. De la misma manera y a menudo los laboriosos análisis grafológicos suelen descubrirnos que alguien es avaro y, sin embargo, generoso. ¿Por qué no?

Todo se presenta más dudosa y problemático en las esferas que se consideran superiores, al menos en cuanto a la madurez o la edad adulta, de la creación artística e intelectual. Pues se puede conjeturar sobre si un chico estudiante llegará o no a notario, pero resulta difícil saber si un escritor, por ejemplo, a sus comienzos, va a dejar huella en la historia.

Los humores y temperamentos y la correspondencia de ellos con ciertos trabajos acaso se determinen con más relativa certeza y ya en el «Examen de Ingenios» de nuestro Huarte de San Juan, se lleva a cabo un estudio lleno de profundas instuiciones sobre la materia. Pero ni este agudo libro ni las modernas psicotecnias que han llevado las cosas a extremos casi pintorescos, pueden llegar a precisiones que escapan a lo que no sea premonición misteriosa, como antes insinué.

¿Cómo reconocer, volviendo al principio, las vocaciones que podrían denominarse tangenciales, que toman cualquier actividad como vehículo o instrumento, como mero trámite juvenil, más o menos consecuencia del contagio o de la desorientación, de otras vocaciones graves y decisivas?

Todo ello sólo sería reconocible en el tono, en ese espíritu total que se desprende de cualquier actitud y por el que podemos deducir cuales son propósitos y fines últimos. Ni siquiera podríamos establecer la identidad entre vocación y talento, aunque a mi parecer sea difícil separarlos, ya que, si no existiese cierta similitud entre ambos, la vida sería mucho más dramática. Y ya lo es bastante.

(PYRESA)

UN POCO... de algo más

DESEO AL AMIGO

Amigo, buen amigo:
Sigue la línea del tema.
Sigue,
la fuente que nace.
Sigue, la piedra que rueda.

Amigo, buen amigo:
Ven a mirar la noticia.
Ven,
a llorar a mi lado.
Ven, a reir a mi viña.

Amigo, buen amigo:
Quisiera
que vinieras y siguieras.

ANAYANSEY

BALCON A LA CALLE

Vísperas de fiesta

LA proximidad del Corpus nos mantiene en un clima de expectación ante la serie de actos artísticos y culturales que —incluídos o no en el programa oficial— se celebrarán durante los largos y ruidosos días de nuestras fiestas mayores.

Por su importancia hemos de señalar, en principio, el concurso-exposición patrocinado por la Caja de Ahorros de Granada, en homenaje a nuestro principal artista, Alonso Cano. Los organizadores se han visto desbordados por una afluencia extraordinaria de participantes, entre los que —según nos aseguran— los granadinos figuran en franca minoría. Parece que nuestros pintores y escultores, salvo unas mínimas, pero interesantes excepciones, han decidido brillar por su ausencia. Por algo será. Vaya por delante nuestro aplauso a quienes hayan enviado sus obras; demostrando que en arte, como en los Juegos Olímpicos, lo importante es participar. A menos que haya tantos primeros premios como concursantes, en cuyo caso yo también me apunto.

Aguilera, en la Casa de América

ESTE joven pintor granadino, cuya formación artística de sa desarrollado en Barcelona, expondrá en los salones de la Casa de América, del Instituto de Cultura Hispánica, una serie de diez óleos y seis grabados, exponentes de su fuerte personalidad. Pepe Aguilera es un artista que irrumpe en el panorama de la pintura local con una obra tan interesante como para incluirlo entre los pocos dignos de atención.

La familia Moreu, en el Centro Artístico

TRES generaciones de una misma familia presentarán una copiosa antología de su obra pictórica en las salas del Centro Artístico. Será aleccionador comprobar cómo evoluciona la pintura a través de los tres tiempos correspondientes al abuelo, el padre y el hijo Moreu. Será una demostración práctica de lo que significa, en realidad, la transformación de los conceptos y estilos artísticos a tenor de la época que se vive.

Dos exposiciones antológicas

PARA después del Corpus tenemos dos nuevas exposiciones de arte muy importantes. La primera de ellas corresponde a la que se organiza en homenaje a Alonso Cano. Con este motivo tendremos ocasión de admirar la más completa colección de obras firmadas por el gran artista granadino. Algo excepcional que marcará un hito en la historia del arte español.

También promete ser muy apreciable la exposición que este año montará la Fundación Rodríguez - Acosta en honor a su fundador, el pintor granadino José María Rodríguez - Acosta. Una muestra antológica, casi exhaustiva, de su obra nos ilustrará suficientemente sobre la importancia de este otro buen artista de Granada.

De teatro, poca cosa

EL programa de fiestas sólo incluye dos actuaciones de un grupo malagueño. Un año más nos quedamos esperando la presentación de una gran compañía nacional. Otra vez nos quedamos sin las obras de Valle-Inclán, por ejemplo. Esperamos que el año próximo, al amparo de esa ley de protección al teatro que se está gestando, tendremos los granadinos, por fin, la suerte de alcanzar algo de gran interés. Por lo pronto, nuestra bienvenida al grupo malagueño, al que aplaudimos calurosamente, tan sólo por el mero hecho de su existencia y actividad.

Recital de canciones en los Tristes

POR si algún ciudadano no ha tenido ocasión de escuchar todavía la canción ganadora del último Festival de la Eurovisión, podrá subsanar esta notable deficencia acudiendo al Paseo de los Trites, donde la gentil —y admirable— Massiel, nos dará seguramente una versión excepcional del «La, la, la» al pie de las torres de la Alhambra. Esperamos que este acierto y esfuerzo de incluir la actuación de nuestra gran cantante en el programa de fiestas, se verá compensado al congregarse en el Paseo de los Tristes una inmensa multitud.

Los jóvenes poetas

UN grupo de poetas jóvenes acaba de lanzar el primer número de la revista bimensual «Tragaluz», dirigida por Alvaro Luis Salvador. Se insertan poemas de Antonio García, Domingo - F. Failde, Antonio Fernández, Rodolfo Martín, Manuel Alvar, Joaquín Martínez, Joaquín Lobato, Juan J. León, José Heredia y Andrés Fonollá. Naturalmente, la publicación ha sido promocionada —como ahora se dice— por los propios colaboradores. Plausible empresa, que esperamos consiga mantenerse durante más entregas.

(Pasa a la pág. décima)

VARIACIONES SOBRE LA MODA

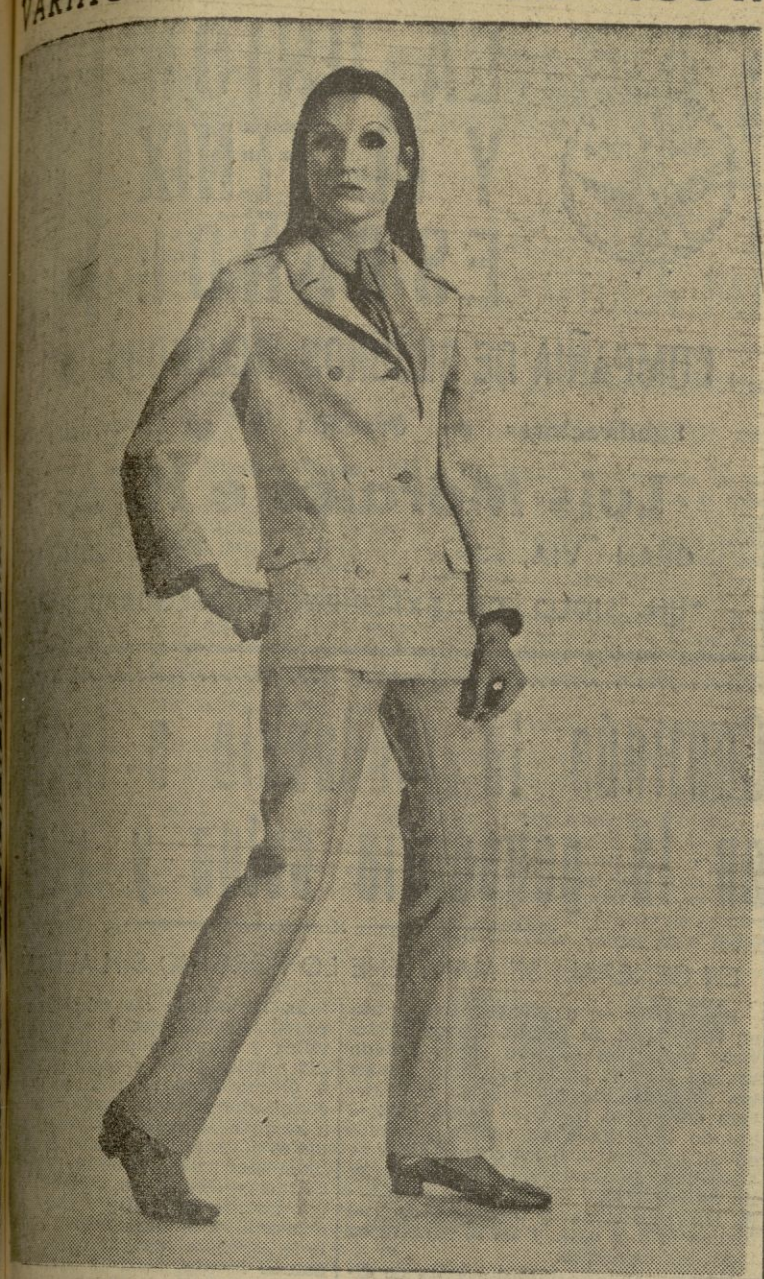

Ballet propone para las vacaciones el conjunto chaqueta-pantalón

LLEGO por fin el momento de las salidas al campo, de los paseos por la playa, aunque todavía no podemos bañarnos. Llegó por fin el momento de disfrutar al máximo del aire libre, del sol, de la naturaleza. En estas ocasiones, como para todo de la vida de una mujer, un traje adecuado, una vestimenta apropiada, que toda mujer que se considere elegante debe respetar.

Cierto es que la moda tiende, fundamentalmente en esta época del año a la comodidad, pero no por ello deja de ser atractiva, que es en su fin una de las más importantes funciones del traje.

La colección "Ballet", como siempre, contempla todas las necesidades de la mujer en este punto, y por lo tanto presenta para cada circunstancia el traje adecuado.

Sobre todo para el campo, el pantalón se convierte en una prenda indispensable. El pantalón es además elegante a condición, claro está, de que el corte sea perfecto y la confección impecable, circunstancias amplias que se dan plenamente en "Ballet".

Pero el campo, siempre reserva sorpresas, sobre todo al atardecer, por eso conviene acompañar el pantalón, además de con una blusa o un jersey, con una chaqueta.

En este conjunto "Ballet", el pantalón es de fina lana beige, y la chaqueta que lo acompaña, también de lana jaspeada en beige y marrón, cruzada, con doble hilera de botones forrados de la misma tela con aro dorado. Dos grandes bolsillos aplicados, estilo "cazadora", clásico cuello y solapas y charreteras.

Un pañuelo de seda verde brillante anudado de manera descuidada al cuello pone una nota de color en este sobrio conjunto, muy a propósito para este momento en que todavía no aprieta el calor, sino que muy por el contrario, refresca a veces de forma intempestiva provocando consecuencias inesperadas.

Para evitarlas, sigamos entonces esta tendencia de la moda elegante, protectora y muy cómoda.

COCINA

TORRE DE ARROZ Y ATUN

400 grs. de arroz
1 lata de atún blanco en aceite
mayonesa
salsa de tomate.

Modo de hacerlo: El arroz se prepara en la forma de arroz blanco. Una vez preparado se hace una mezcla con el atún bien picado, la mayonesa y la salsa de tomate. En una fuente adecuada se pone una capa de arroz blanco, encima otra de atún mezclado con mayonesa y salsa de tomate, otra de arroz y así sucesivamente formando torre, y procurando que la última capa sea de arroz, echando por encima un poco de salsa de tomate. Se sirve rápidamente.

De mujer a mujer

ES MES DE JUNIO

Junio es el mes de la esperanza para quienes estudian... Momento de recoger la cosecha de meses y meses de intenso trabajo. ¡Qué pesado resulta este mes, de codos sobre la mesa, mientras las noches se acortan...!

Confianza en el fruto de la labor realizada un día tras otro... Hoy pienso en todas las que os encontrais a las puertas de un nuevo fin de curso, como tantos otros que les precedieron... Ante un panorama de balance frente a un libro abierto... Pero a pesar del trabajo, del cansancio, de la falta de sueño, estás contenta. Estás satisfecha porque has trabajado de firme. Si no que lo digan tantas horas de estudio, tantas noches en vela con una taza de café, hasta que "no podías más".

Quedan sólo unos días. La última etapa, la peor, la más inclinada.

Haz un plan de estudios para cada día y, esfuérzate por verlo cumplido...

Sin nervios, con calma.

Cubriendo las etapas de cada día hasta el máximo. Sin perder un minuto, pero también sin convertirnos en máquinas con mala cara y peor humor...

—No os empeñéis en pensar que, a pesar del trabajo de todo un curso, a estas alturas no sabéis nada.

Pasea un rato por las tardes con las amigas e incluso acepta, un domingo por la tarde, la invitación de ese chico que te gusta para ir al cine.

Tampoco todo no va a ser estudiar...

A la vez que estudias aprende a valorar los tiempos libres y las diversiones, como una posibilidad de descanso, diversión o superación...

Porque te pases los días encerrada, este último mes, no conseguirás más que permitiéndote unos minutos de distracción...

Pero fíjate bien que sólo son "unos minutos"...

Después de este corto descanso, verás como al reanudar tus estudios, lo haces más dispuesta y con ánimos nuevos después de la tregua...

Convéncete de que, hasta final de curso, debe acompañarte esa paz que has tenido en los meses anteriores...

Esa paz propia de los que marchan por caminos seguros...

¡Animo...!

Los codos en la mesa y la voluntad dispuesta a luchar con el sueño y el cansancio.

El esfuerzo, no lo olvides, viene compensado con el triunfo.

Y entonces descubrimos que... ¡ha valido la pena!

MARIA-ELENA IBAÑEZ

BELLEZA

OLVIDOS QUE AFEAN

TU, como yo y todas las mujeres que desarrollamos una actividad, tenemos prisa por la mañana al arreglarnos para salir a la calle. Unos minutos más de sueño nos obligan a correr y realizar un poco a lo loco el maquillaje de la jornada, el peinado, etc. Esto es nefasto, porque nos da un aspecto de descuidadas y despreocupadas del aspecto personal, cosa siempre lamentable en una mujer:

¿No es mejor sacrificar apenas quince minutos al sueño, y levantarse con tiempo suficiente para realizarse un maquillaje perfecto, un peinado impecable? Rosa Carita, esa sensacional experta en belleza, española, pero afincada en París, nos trae aquí una lista de pequeños descuidos, fácilmente reparables, que sin embargo afean considerablemente. Por ejemplo:

—Nueve mujeres sobre diez, olvidan hacer punta al lápiz de las cejas cada día. Consecuencia de ello, una línea irregular que parece perteneciente al maquillaje del día anterior y que, naturalmente envejece, y hace pensar en una mujer poco cuidadosa.

—Son pocas las que se preocupan de cepillar sus cejas, después de la aplicación de los polvos. El trazo de lápiz aplicado sobre esas cejas aplastadas y llenas de polvo, será duro. Si en cambio con un cepillito pequeño y duro, cepillamos primero las cejas en sentido inverso a su dirección, con energía y luego las cepillamos en su dirección normal, tendiendo a llevarlas hacia arriba, los trazos de lápiz en la dirección de los pelitos, hará el dibujo más natural y dará amplitud a la mirada.

—Otro de los olvidos más frecuentes, es el de difuminar muy bien el maquillaje, de manera que no quede alrededor de la cara una línea de separación entre ella y el cuello. Es terriblemente desagradable esa sensación de máscara que produce este olvido. Hay que estirar bien el maquillaje hacia la base del cuello, de manera que la cara y él tengan el mismo tono.

—Las mujeres, en su gran mayoría, olvidan de maquillar los labios antes de aplicar el rojo correspondiente. Conviene dar sobre ellos, igual que en el resto de la piel, una capa ligera de "fond de teint", sobre ella una ligera de polvos, y luego aplicar con la ayuda de un perfilador y un pincel el rojo de labios. De esta manera, con el maquillaje y los polvos, se cubren todas las pequeñas arrugas de la piel de los labios, quedando el rojo liso y brillante, y si además se toma la precaución de oprimir suavemente los labios con un "kleenex", para eliminar el sobrante rojo, el efecto será más bonito, y los labios durarán más tiempo maquillados.

—Otro truco de maquillaje que casi todas las mujeres conocen, pero no todas practican, por olvido o negligencia: la fijación del maquillaje, que se realiza así: una vez aplicados todos los productos, y comprobado que el maquillaje es impecable, se toma un "kleenex", se humedece ligeramente y se aplica a la cara oprimiendo ligeramente. La humedad fija el maquillaje que

(Pasa a la pág. diecinueve)

PROTAGONISTA: EL PEINADO

EL SOMBRERO ESTA DE MODA, JUAN BLANCO LE ADAPTA EL PEINADO

LA vuelta de esa moda loca de los años 30, ha reactualizado el sombrero. Primero fue la boina al estilo Bonnie quien hizo furor en Londres y París aunque aquí casi no la hayamos visto. Luego los grandes sombreros al estilo Garbo, con alas blandas y ondulantes, tocaron las cabezas de algunas extravagantes, y continúan en la palestra para esta temporada, realizados ahora en frescas telas de algodón o en finas pajas. Este tipo de sombrero cumple, además, en el verano una importante función: la de proteger la cabeza del sol y si además resultan encantadores y elegantes, ni que decir que son recibidos con beneplácito por las mujeres.

Ahora bien, el uso de este tipo de sombreros, no excluye, como podría creerse el peinado. Muy por el contrario, con la moda del pelo un poco mas largo hay que cuidar que no se vean bajo el sombrero unas melenas descuidadas que tornan el conjunto ridículo. El sombrero exige una especial elegancia, entonces cuidemos el peinado.

Juan Blanco, ese malabarista de la peluquería nacional, de tan extraordinaria reputación artística, crea hoy para vosotras un peinado sensacional para acompañar un sombrero de estilo Garbo. Raya al costado, cabellos lisos en la parte alta para que el sombrero se apoye bien, y una verdadera algarabía de bucles en la parte baja de la melena, que pone un marco precioso a los lados del rostro.

Naturalmente, algunas opinarán que este peinado no es práctico para el verano. Depende naturalmente de como haya sido realizado. Si se ha tomado la precaución de aplicar una mini - vague, el pelo contará con el soporte necesario para que este peinado se mantenga durante varios días, retocándolo cada día y aplicando una ligera nube de laca.

Para las que llevan el cabello corto, no excluido este tipo de peinados, porque ahí están los postizos que sustituyen maravillosamente al cabello natural, y que pueden perfectamente seguir la línea de este peinado que Juan Blanco ha creado.

Tv telesur
Toda la alta calidad de un televisor fuera de serie
POR SOLO 11.500 Pts.
máxima garantia
ELECTRICIDAD SANCHEZ
ALHONDIGA,37. GRANADA
Escuche todos los dias por Radio Granada, nuestra emisión y participe en su concurso, en el que podra ganar un «TELESUR» su televisor...!

AGRICULTURA

ES IMPRESCINDIBLE AUMENTAR EL CULTIVO DEL MAIZ

DOS facetas de verdadera importancia tiene el cultivo del maíz, una la referente a la necesidad del aumento de la producción de cereales-pienso, ante el constante incremento de la demanda de los productos que se obtienen mediante la transformación de aquéllos por una serie de razas de animales productores de carne, huevos, leche, etc., y otra la correspondiente al cambio de cultivo en las tierras que normalmente tienen como base de sus hojas el trigo.

Si somos deficitarios en la producción de cereales-pienso y de carne, y el abastecimiento de ambas cosas nos cuesta miles de millones de pesetas, que además es preciso abonar en divisas, y por otra parte el exceso de producción de trigo ha creado un problema con los excedentes del mismo, que no sólo ocasiona la paralización de otra elevadísima cantidad de numerario, sino también, y esto es tal vez peor, la congestión en los lugares de almacenamiento, no cabe duda que si vamos sustituyendo, en la medida que sea factible, el cereal rey por otros cultivos más interesantes para la economía del agro, y por tanto para la nacional, habremos dado un buen avance hacia metas más efectivas en el desenvolvimiento de nuestras explotaciones agropecuarias.

Pero esta transformación no podía ser sólo iniciativa de los agricultores, era preciso que el Estado, a través del ministerio de Agricultura, encauzara el plan general que estructurase, mediante las disposiciones pertinentes, una serie de medidas encaminadas a que tomase cuerpo el cambio cultural que necesitamos. Y así hemos visto que, por ejemplo, el Servicio nacional de Cereales, ha sido autorizado para comenzar un plan cuatrienal, encaminado al aumento de la producción de maíz y sorgo. Plan, por otra parte, muy cuidadosamente estudiado, pues en él se han recogido cuantos puntos pueden ser interesantes desde la doble vertiente de ayuda económica y técnica, ya que además de primar las semillas, los abonos, los tratamientos, asegurar la venta de las cosechas y subvencionar las construcciones de secaderos, silos, almacenes y plantas desecadoras, se atenderá en cuanto a selección de semillas, información sobre las variedades más rentables en cada zona, labores culturales, formulaciones de abonado racionales y, en fin, cuanta información pueda redundar en beneficio de las producciones y por tanto de la economía de los labradores.

Existe también un punto muy interesante en la disposición que ampara este Plan, y es el relativo a la posibilidad que tendrán los agricultores de ser depositarios de sus cosechas, pero cobrando previamente el importe de las mismas, en otro caso no serían depositarios, y al mismo tiempo quedando autorizados para poder vender estas producciones, caso de encontrar comprador, a mejor precio que el señalado oficialmente, con la única obligación de reintegrar el importe percibido, más los intereses correspondientes al tiempo que tuvieron el dinero en su poder.

Es de tener en cuenta que para poder percibir la ayuda correspondiente a los tratamientos, se precisa que se unan varios agricultores, o que la ayuda sea solicitada por las Hermandades o Cooperativas, puesto que los tratamientos aislados no tienen la efectividad que los colectivos, no sólo por las posibilidades de acción en superficies más extensas, sino también en cuanto a dejar tratadas superficies uniformes, sin que queden parcelas sin tratar, que al fin y al cabo son verdaderos focos de infección dentro de las zonas de cultivo. Esto tiene también la ventaja de que nuestros agricultores tendrán la posibilidad de darse cuenta de los beneficios que representan los trabajos colectivos, y será un aliciente para romper el aislacionismo que tanto viene perjudicando a nuestro campo desde hace cientos de años.—M.

España aumenta su importancia avícola

DESDE VALLADOLID, ACABA DE ENVIAR 40.000 POLLINAS, DE UN DIA, PARA NIGERIA

Después de la fijación de precios de apoyo que serán abonados a los avicultores, según los casos, previo informe de la Comisión asesora, ahora, cuando los huevos se encuentran a precios regalados —no hay más que tener memoria y considerar las cotizaciones de hace veinte años— se produce un nuevo bache: descenso de dos pesetas en docena. ¿Esto es serio?

Parece que no lo es y que está distante de serlo. ¿A qué discutir, ni a qué comparar lo que no tiene comparación? Un par de huevos, para el granjero, costará, más o menos, tratándose de la calidad extra, cinco pesetas; para el comensal, un poco más, algo más, si los toma en casa; y sensiblemente más si los pide en un restaurante. Sin embargo, es el plato más barato del país. Si el mercado se encuentra tan bajo, ¿a qué importar, si lo que se importa resulta mucho más caro que lo que hay en casa? En resumen, que los huevos, cuando empezaban a colocarse en situación económica rentable, se están viniendo abajo por ese afán de precaver "desgracias" cuando no hay más que esperanzas de renovación alegre. ¿Por qué no discurrir así cuando hay excedentes y nos faltan clientes en Europa?

Algo parecido comienza a perfilarse en la feria de la carne avícola. No hay; la que existe se cotiza entre 40 y 42 pesetas kilo vivo. ¿Importación? Pues sí, importación para bajar lo que se encuentra todavía rebajado. ¿Saben a cómo sale el kilo de carne, deshuesado, manufacturado, faenado, esto es, sin los "menudos"? Si el animal está bien criado, alrededor de 50 pesetas, y si no lo está bien, algo más. ¿Qué carne compramos los españoles que sea más barata y digestiva? Ninguna, señoras amas de casa. ¿Por qué, entonces, hacer la vida difícil a los avicultores? Que nos lo explique alguien, si es que puede.

Pasemos a la expansión avícola de España en sus relaciones con el exterior. Un granjero distinguido de Valladolid, don José María Luelmo, acaba de enviar a Nigeria 40.000 pollitas de un día, nada menos. El viaje por carretera lo hicieron en tres grandes camiones hasta Barajas y desde dicho aeropuerto a la importante República africana en un avión alemán. En el corto espacio de unas horas fue realizada la operación más importante de Europa, dentro de las de esta clase. Las pollitas llegaron... volando y perfectamente.

ABONOS ESPECIALES PARA CADA CULTIVO
RAQUERO
GRANADA

Animación final en la siembra de patatas

Mejor mercado interior que exterior, desde hace semanas

No tiene precio este año la patata de exportación. Lo estamos viendo a diario. Además, las exigencias de nuestros parroquianos de hacer lavar los tubérculos encarece la mercancía de Cataluña, Valencia y Málaga, de manera que si hay que manufacturarle y venderles más baratos, los agricultores están perdiendo interés por enviar sus productos a Inglaterra, que es, por ahora máxima compradora.

Los desequilibros son patentes y aún cuando todo el mundo sienta deseos de estabilización está claro, que los hechos están lejos de halagar al campesino a la hora de vender su mercancía. La recolección continúa a paso firme y, para conquistar mercados exteriores, no hay duda, el género es necesaria mucha y buena calidad, afortunadamente, sin perjuicio de reconocer que el comercio interior está superando en importación y brío al exterior, lánguido y sin interés.

En los campos andaluces parecen entonarse los precios. La patata del litoral encontró mercados satisfactorios, a cerca de 5,50 pesetas, en la tierra y se están haciendo contratos para fines de junio y todo el mes de julio, a 3.25 - 3,50 pesetas, kilo, con prima de bonificación basada en anticipos a cuenta. En el Norte continúan sembrando. La razón se apoya en que se han sembrado menos de las anunciadas para tardías y algunos patateros se han lanzado a enterrarlas en vista de que por mala calidad de las semillas, han sido devueltas muchas. Ahora las venden entre quince y veinte céntimos, kilo, más baratas que en 1967.

Por lo general, el mercado patatero de hoy se encuentra muy concurrido, con óptimas ventas.

Mínimas operaciones de compra de lana

"Como estaba escrito", a las localidades meridionales, donde más pronto se llevan a cabo las operaciones de esquileo no acudió nadie a comprar, como viene sucediendo desde hace bastantes años. En todo caso, los representantes industriales han comprado en calidades mínimas, a base de elegir.

En general, los cortes son muy buenos. Con el par de semanas que lleva de retraso, parece que la esquila será más copiosa que nunca, en peso. Que se sepa, los compradores más generosos han alcanzado 44 pesetas kilo sucio y de ahí parece que, hasta la fecha, no ha pasado nadie. Es decir; la situación es la misma, la de siempre, a pesar de que el público empiece a renegar de fibras que dan calor cuando se necesita frío y al revés.

EN LAS BODEGAS EL VINO ESTA MAS BARATO

Luego, en los almacenes y, sobre todo, en bares es distinto

Efectivamente, el precio del vino está descendiendo paulatinamente en las bodegas, aunque hay calma chicha y se puede decir que hablamos de precios teóricos y no de otros. A 38,00 pesetas hectógrado se encuentran caldos saludables y altos para el consumo, sin protestar. ¿Que hay otros bodegueros que están lejos de servir a su clientela a tal cotización? Ellos lo sabrán mejor. El caso es que la Comisión de Compras anunció su vino a 38,40 pesetas; exclusivamente para detallistas al no servir más que partidas menores de 100 hectólitros, de manera que ya se puede vender caldo más barato que el que vienen sirviéndonos hasta la fecha. Los bares venden de tres a cinco pesetas vaso pequeño —chato— sin parar.

El negocio del vino está animando las instalaciones embotelladoras basadas, muchas, en bodegas sindicales.

El proyecto de limitación de plantaciones de viñedos, que es lo que ahora conturba la economía de muchos agricultores vinateros es interesante y necesario, pero con algunas trabas. Ya en época del eminente ingeniero agrónomo, don Juan Marcilla Arazola —eminente enólogo y experto en viñedos— quiso suprimir o llevar al ánimo de los gobernantes la concesión de permisos para nuevas plantaciones en terrenos que nunca estuvieron dedicados a tal cultivo, "prescindiendo en un plazo de diez años de la tolerancia para aumentar en un 10 por ciento las superficies, siendo preceptivo antes del informe técnico el testifical de las organizaciones sindicales demostrativo de la procedencia del permiso solicitado".

¡¡AGRICULTOR!!
Para tus cultivos de verano, utiliza en agua de riego los
ABONOS LIQUIDOS NITROGENADOS 20 % N
"ESSO"
de
AMONIACO ESPAÑOL, S. A.
SUPONE ECONOMIA, RAPIDEZ y MAXIMOS RENDIMIENTOS
Distribuidor para Granada y Provincia:
HERMENEGILDO ROMERO GRANADOS, S. A.

PRIMER CENTENARIO 1864 1964
LA UNION Y EL FENIX ESPAÑOL
COMPAÑIA DE SEGUROS REUNIDOS, S. A.
Subdirectores en Granada y su provincia:
Luis Morales e Hijos
GRAN VIA, 3. TELF. 221079
"UN SIGLO DE EXPERIENCIA ASEGURADORA"

Continúa la tendencia a la ba[illegible] en la ganadería ovina y vacu[illegible]

EN GENERAL, SE MANTIENE LO PORCINO SIN ALTIBAJ[illegible]

Hay pastos en cualquier parte, hasta en los juegos de pelota. Jamás se ha visto tanta hierba; pero, sobra ganado vacuno y lanar en tal cantidad que en vez de sostenerse apoyado en la baratura del pienso forrajero verde, todo el mundo tiene gana de vender y ofrece en tal cantidad que los compradores se abstienen pensando en que la carne ha de bajar algo más todavía. De cierto, las reses ovinas y bovinas muestran tendencia a la baja, y así se registra en todos los mercados.

He aquí algunas informaciones de diferentes provincias y regiones:

Andalucía.—El corderaje se encuentra sin compradores, so pena de adquirir a precios ínfimos ganado de peso máximo. Pocos llegan a ochenta duros arroba, salvo que sean ejemplares de raza castellana y churra. Lo mismo se observa en los feriales extremeños. En cuanto a lo vacuno, son los de compra para ganado de vida, exclusivamente por el exceso de hierba en los campos.

Precios estabilizados en Avila, sin interés comprador y sin que se observe ni curiosidad. Las cotizaciones de los corderos flojean y si no sobrasen pastos se produciría una conflicto de mantenimiento. La nieve caída en abundancia asegura comida para el verano, también. Algo parecido se puede decir de las sierras del Sur, y de todas las del Norte, por supuesto: en éstas ha nevado hasta hace unos días, como en puro invierno.

Los precios medios de los últimos mercados han sido los siguientes para ovejas, corderas y carneros:

Corderas, para matadero, a 38 pesetas kilo vivo, las de raza castellana; las churras, a 35; ovejas de desecho, desde 12'50 pesetas. Carneros sementales castellanos, de 3.000 a 3.500, y los lechazos, 50-54. Para vida, las corderas de buena clase, a 42; corderas —churra y merina— a 40, etc.

En las ferias y mercados de la Montaña mejoraron las valoraciones de [illegible] vacuno de leche, con buen éxito de [illegible] villas y terneros, principalmente. [illegible] dió mucha gente a todas partes y [illegible] a última hora se notó en el pulso [illegible] comprador falta de "pulso" para [illegible] a la cartera, con descenso para los [illegible] males jóvenes. De ganado de sacrificio [illegible] nada de nada. ¿Razones? Acaso [illegible] anuncios directos o indirectos de [illegible] portaciones de aquí y allá, a derecha [illegible] izquierda y, a última hora, nuevamente se especula con carne argentina, [illegible] que de la congelada de Uruguay se [illegible] be que traerán 519.000 kilos, que no [illegible] mucho, aunque sea algo.

Finalmente, lo porcino se mantiene sin altibajos. No hay ganado gordo. Vean las dificultades de algunas zonas —la de Extremadura— con mataderos cerrados —nos referimos a los de Cooperativas— y sabrán que la odisea de los ganaderos repercute en su economía.

He aquí algunos precios de ganado de cerda: lo cebón y de media ceba alcanzó a prinicipios de la pasada semana [illegible] 30-34 pesetas kilo vivo; los cebones a estimación entre 1.350 y 2.400 y lechones hay, los que se quiera en todas partes, desde 600 pesetas, según clase, [illegible] gando hasta más de mil.

Más garbanzos de los calculados

Hace dos o tres semanas dijimos algo a propósito de la siembra de garbanzos en el sentido de que parecía escasa, según nuestras noticias. De un importante pueblo manchego lo desmienten, y hacen bien: "Se han sembrado muchos".

Es la primera información que llega espontáneamente con datos que merecen ser tomados en consideración. Sin embargo, conocemos regiones donde se sembraban muchos antiguamente y en la actualidad pocos. Son de la Alta Meseta y más concretamente, Fuentesauco (Zamora), Nava de la Asunción (Segovia) y Alaejos (Valladolid), entre otras muchas localidades del Norte español que empiezan a olvidar un cultivo en tiempo remunerador y, ahora bastante menos. Si en estos días hay agricultores, que continúan sembrando quieren decir que es posible que a fin de ejercicio sean cosechados más garbanzos de los calculados, pero, no creemos en ninguna gran recolección.

El campo cerealí[illegible] ofrece muy buen aspe[illegible]

En todas partes se aceptar[illegible] lluvias, pero no así [illegible] pequeñas heladas

El panorama campesino es inm[illegible] ble. Las lluvias detrás de los c[illegible] que empezaban a ser fuertes —[illegible] por la falta de costumbre— hac[illegible] ducido efectos muy beneficiosos: [illegible] las que no han tenido panegirist[illegible] el comentario han sido las heladas [illegible] más que hayan resultado mínimas [illegible] qué nubes sensatas se les ocurr[illegible] rrear y granizar, continuando c[illegible] gún "bajocero" escandaloso? A m[illegible] sistema de ellas, que se precie.

En general, nadie registra nad[illegible] lo, ni siquiera en los viñedos.

El olivar, espléndido [illegible] brotaciones, está com[illegible] nunca

Las lluvias caídas y las que s[illegible] cayendo en las zonas olivareras [illegible] cambiado el panorama bueno a [illegible] de marzo y aún antes. Los brotes [illegible] meten muchísimo y es una glori[illegible] tar el arbolado de esta clase. Ha[illegible] medad, buenos abonados, buen c[illegible] y están realizadas las luchas cont[illegible] plagas. ¿No hubo heladas en [illegible] campos? Las hubo, pero muy co[illegible] cerca del cero centígrado, esto es [illegible] insignificantes perjuicios, de ha[illegible] guno.

En lo comercial, firmeza, pero [illegible] cios teóricos, salvo cuando se otro[illegible] los almacenes de la Comisaría de [illegible] tecimientos. Por otra parte, la exp[illegible] ción continúa al límite, de manera [illegible] lo que se llama negocio, pocos le [illegible] en el volumen provisto. Hace po[illegible] enviaron 15,9 Tm. a Brasil, Na[illegible] total.

Nada más. Ahora hace falta [illegible] asiente el tiempo y que no sobre[illegible] las floraciones con lluvias o gr[illegible] das, ni tampoco aires del sur q[illegible] los "secantes" de lo que empujaron [illegible] precipitaciones de marzo y abril.

De aceitunas nadie sabe precis[illegible] conciertan operaciones que hoy [illegible] deshacen. Las compras se hacen [illegible] calidad, empezando por 240 frem[illegible] kilo.

OCTAVOS DE FINAL DE LA COPA DEL GENERALISIMO

El Elche eliminó al Málaga, en La Rosaleda (0-1)

MALAGA, 1 (ALFIL). — El Elche ha vencido al Málaga por un gol a cero en partido de vuelta de su eliminatoria, correspondiente a los octavos de final de la Copa de S. E. el Generalísimo.

Con este resultado queda eliminado el equipo malagueño. Alineaciones:

MALAGA: Goicoechea; Montero, Arias, Monreal; Migueli, Benítez; Aragón, Conejo, Cabral, Martínez y Otiñano.

ELCHE: Pazos; Ballester, Iborra, Canós; Lico, Llompart; Emilio, Curro, Vavá, Lezeano y Asensi.

Arbitró el señor Sánchez Ibáñez del Colegio extremeño, que si bien en los primeros momentos del encuentro se caracterizó por su escrupulosidad y su minuciosidad al señalar las más leves faltas que se producían en el terreno de juego, luego, al no intervenir —aunque eso fuera un poco ajeno a su causa— en las deliberadas pérdidas de tiempo de los jugadores ilicitanos se ganó las iras del público que comenzó a lanzar objetos arrojadizos no sólo contra el árbitro sino también contra algunos de los jugadores.

El partido, en el que el Málaga no ha podido superar, ni mucho menos, la ventaja obtenida en Altabix por el Elche, sino todo lo contrario, se ha caracterizado por unos 30 minutos iniciales en los que el dominio fue casi absoluto del Málaga, dispuesto no sólo a igualar el resultado del campo del Elche, sino a superarle.

Fueron 30 minutos de auténtica peligrosidad. A los 14 se produce una falta cerca del área que es muy bien lanzada por Arias, pero pasó rozando la barrera de jugadores y en último término, despejó la defensa ilicitana. A los 18 minutos una situación de peligro creada por la delantera malaguista, pero intervino oportunamente Ballester. A los 20 minutos hay otra jugada peligrosa por parte del Málaga y Aragón, solo ante la puerta en un servicio de Cabral no puede alcanzar el balón. A los 25 minutos hay una falta de Canós a Cabral que lanza Otiñano, con todo el Málaga al ataque, pero la peligrosa jugada es salvada por Iborra. Cuando se acercan los minutos finales del primer tiempo, ya se ve claramente que el Elche está decidido, por todos los medios, a mantener la ventaja y a perder tiempo siempre que tiene ocasión para ello.

En el segundo tiempo hay realmente muy pocos momentos dignos de ser mencionados. Es una retención de pelota casi constante por parte de los jugadores ilicitanos y se ve un cansancio bien evidente en el Málaga por el esfuerzo realizado en la primera media hora. El Elche baja casi completo a defender la puerta y sólo Asensi y Vavá quedan en la vanguardia, aprovechando que el Málaga ha acusado el esfuerzo. Sólo a los 32 minutos hay otro momento de peligro para la puerta de los alicantinos cuando se produce una falta que lanza Arias y pasa rozando el poste, en momento en que Otiñano se encontraba lesionado, prácticamente inútil y más bien constituyendo un estorbo para sus compañeros. También estaba lesionado Conejo, lo que no fue obstáculo para que el público comenzara a demostrar con palmas de tango y otras manifestaciones su descontento, y es que el Málaga había bajado sensiblemente respecto a lo que habían sido los momentos iniciales del encuentro. Ya todo evidenciaba que el partido iba a terminar con empate a cero, pero cuando estaba a punto de cumplirse el tiempo reglamentario, prácticamente en el minuto 45, Vavá lanzó una falta que se había producido cerca del área y colocó tan bien el balón que Goicoechea, pese a su esfuerzo, no pudo evitar el gol que remachaba el triunfo del Elche y que suponía el 1-0 del encuentro.

En el capítulo de destacados, pocos se pueden citar en un partido que ha tenido estas características. Si acaso, por el Málaga al extremo Aragón y al también extremo Otiñano, hasta el momento de su lesión. Por el Elche la defensa que combatió durante todo el tiempo, Vavá autor del gol de la victoria, y Asensi.

DESPUES DE LLEVAR 3-0 A SU FAVOR, EL SEVILLA FUE ELIMINADO POR EL MADRID 4-3

EN LA CONFRONTACION VALENCIA-ESPAÑOL SIGUE ADELANTE EL PRIMERO, QUE GANO POR 2-0

SEVILLA, 3; R. MADRID, 4

SEVILLA, 1 (ALFIL). — Por cuatro goles a tres ha ganado el Real Madrid al Sevilla, en el partido jugado esta noche en el estadio Sánchez Pizjuán, valedero para los octavos de final de la Copa del Generalísimo. El Madrid se clasifica para los cuartos de final, con el resultado global de la eliminatoria de 5 a 3.

Una gran entrada en los graderíos, sin llegar al lleno, noche algo calurosa. El Madrid ha vestido de azul, y el Sevilla su habitual uniforme blanco.

SEVILLA: Bonilla; Toni, Costa, Santos; Pazos, Achúcarro; Lora, Redondo, Eloy II, Berruezo y Canito.

REAL MADRID: Junquera; González, Zunzunegui, Sanchis; Pirri, Zoco; José Luis, Amancio, Grosso, Velázquez y Bueno.

Ha dirigido el partido el colegiado balear Rigo, que ha estado desafortunado, provocando con sus decisiones anticaseras la irritación del público. Ha sancionado todas las caídas de los jugadores madridistas, fueran por falta o no. No ha concedido la ley de la ventaja, y en general ha estado mal, sin castigar un penalty a Bueno en la primera parte, para después compensarlo con actitudes anticaseras. Los jugadores del Madrid han sido fuertemente abucheados a lo largo del partido.

A los trece minutos, avanzó Toni por su banda, centró y Berruezo pasó a Eloy II, para que de cabeza rematara el ariete a la red el primer gol. A los 15 minutos, jugada ligada del ataque sevillista, con internada de Lora y Canito y el disparo de éste lo detuvo Junquera, pero se le escapó el balón y Berruezo lo llevó a la red.

A los dieciocho minutos, nueva jugada de ataque, rápida, que culmina con cesión de Berruezo a Lora, y el disparo del extremo se cuela en la red madridista por bajo, junto a un poste.

El estadio parece estallar de entusiasmo. El Madrid, como anonadado, sorprendido indudablemente por el juego velocísimo y espectacular del Sevilla, no encuentra momento de reposo para su fútbol más técnico.

A partir de los 25 minutos, remite el Sevilla en su impresionante velocidad, y el Madrid, por medio de Pirri y Grosso, comienza a reaccionar.

A los 27 minutos, en una jugada de Pirri por el centro, deja el balón a los pies de José Luis, que se interna rápido, adelantándose a la defensa sevillista, y su flojo disparo pasa por debajo del cuerpo de Bonilla. Con el tres a uno, el Madrid insiste en intento de igualar la eliminatoria, y Bueno es derribado en el área sevillista, no concediendo el penalty el colegiado señor Rigo.

Se lesiona Redondo en fuerte encontronazo con Grosso. El Sevilla aguanta así hasta que finaliza el primer tiempo.

En la segunda parte, Sanchis, ligeramente lesionado se sitúa de extremo derecho, mientras Redondo cojeando es una figura decorativa. El Madrid juega ahora mejor, mientras el Sevilla parece cansado.

A los 10 minutos, jugada por la derecha de González y Sanchis, y el centro de éste lo remata Velázquez de cabeza, sin oposición, poniendo el marcador en tres a dos, e igualando la eliminatoria.

Se lesiona en un tobillo Berruezo al chocar con Zoco. Y el Sevilla, con nueve jugadores útiles, ausentes del juego los dos interiores, se entrega a la iniciativa madridista.

A los 27 minutos se cuela por el centro José Luis, apoyado en la jugada por Amancio, se adelanta a la salida de Bonilla y sentencia la eliminatoria al igualar el partido a tres goles. Todavía, en pleno dominio madridista, deshecho el Sevilla, Manolín Bueno tira desde lejos a los 42 minutos, y se le escapa el balón a Bonilla consiguiendo así el Madrid su cuarto tanto.

El Sevilla ha tenido media hora realmente impresionante, en cuya racha de juego, de velocidad y codicia, le acompañó la fortuna en el tiro y marcó tres goles formidables. Trató después, al acusar el esfuerzo, de aguantar el partido, pero no pudo con la superioridad del Madrid, a quien no se le pueden dar dos jugadores de ventaja. En la segunda parte pagó el esfuerzo físico de aquella media hora de trepidante fútbol, que hasta debió impresionar al mismo equipo madridista.

El Real Madrid ha tenido la gran virtud de no darse por vencido con los tres goles, de buscar el triunfo con generosidad de esfuerzo, de remontar un partido en suma, que tenía perdido, de frenar al Sevilla en su momento más brillante, para ir poco a poco tejiendo su juego envolvente y terminar en claro y justo vencedor del partido, aunque también le haya acompañado la fortuna en algún gol, y desde luego, la enorme desventaja sevillista de jugar gran parte del encuentro con nueve hombres útiles.

Han sido los mejores, Zoco, Pirri, Sanchis, Velázquez y José Luis; por el Real Madrid, y Lora, Costa, Toni, Pazos y Achúcarro, por el Sevilla.

VALENCIA, 2; ESPAÑOL, 0

VALENCIA, 1 (Por el corresponsal de "Pyresa", Carlos SENTI ESTEVE). — Alineaciones:

VALENCIA: Pesudo; Tatono, Vilar, Videgañy; Sol, Roberto; Poli, Guillot, Ansola, Paquito y Claramunt.

ESPAÑOL: Romero; Osorio, Mingorance, Riera; Vall, Glaría; Amas, Rodilla, Re, Marcial y Martínez.

Arbitró: Señor, Martín Alvarez, del Colegio aragonés muy ayudado por los señores Escaño y Palacios. La labor del señor Martín Alvarez era difícil, pero supo resolverla con gran autoridad. Siguió el juego de cerca y señaló todas las jugadas que merecían sanción.

Goles:

1-0: Minuto 16. Jugada de Paquito y Claramunt por el ala izquierda con centro final del extremo y chut de Guillot que repele el poste. El rechace lo coge el propio Guillot quien marca de fuerte chut con la derecha.

2-0: Minuto 60. Preciosa jugada de Guillot que es cortada en falta por un defensa españolista. El golpe franco lo lanza el propio Guillot y Ansola, en gran salto, remata de cabeza. Es un gol de auténtica antología. Uno de esos tantos que quedan en la historia del fútbol.

Incidencias: El campo estaba rebosante de un público entusiasta en el que abundaban seguidores del Español. Antes de comenzar el partido se dispararon varias tracas. Temperatura gratísima en una noche climatológicamente apacible. En definitiva un tiempo estupendo para jugar un partido de fútbol.

Juicio crítico: Dos remates de Ansola, en los minutos 1 y 18, se estrellaron, el primero en el travesaño y el segundo en un poste. Se vio poco fútbol y más bien lo que pudieron contemplar los 60.000 espectadores que abarrotaban el campo de Mestalla ha sido una guerra de nervios, que comenzó con los prolegómenos del encuentro y que terminó con el hecho de ser eliminado el Español de Barcelona.

No cabe hablar de fútbol porque de esto se vio bien poco, en el sentido estricto de la palabra. Era un afán de permanente combate lo que llenaba el ánimo tanto de los jugadores como de los espectadores. Por supuesto el dominio territorial correspondió al Valencia que tiró mucho más a puerta; el Español tan sólo lo hizo en dos ocasiones. Una demostración de la escasa fuerza atacante de los barceloneses fue que sólo tiraron a puerta en dos ocasiones y tan sólo lanzaron un córner, ya en las postrimerías del partido.

El Valencia respondió con fuerza y resolución al duro juego que planteaba el Español. Gracias a ello hizo méritos para alzarse con la victoria que le permite pasar a la ronda siguiente.

Destacaron por el Español, Romero, Mingorance y Rodilla. En cuanto a dureza de juego debemos señalar a Riera, Vall y Amas.

Los mejores del Valencia fueron Guillot y Ansola, por su coraje y precisión. Con ellos hemos de destacar a Tatono, Vilar, Videgañy y el capitán Romero.

DEPORTES

Olvidos que afean

(Viene de la pág. diecisiete)

durará así sin la menor alteración muchas horas.

—Proteger de la humedad los cabellos y el peinado durante el baño, es algo que muchas olvidan. Conviene sujetar por medio de pinzas, los movimientos impresos por el peluquero y luego protegerlos por medio de un amplio gorro de plástico, sujeto bien alrededor de la cabeza, para que el vapor del agua no pueda penetrar por ninguna parte. Este gorro puede mantenerse colocado mientras realizamos el maquillaje. Una vez terminado éste, se quita, se quitan también las pinzas, y es cuando podemos proceder a peinar.

Y... una última recomendación: no olvidéis nunca, una cuidadosa limpieza del rostro, cada noche, antes de acostaros, por muy cansada que estéis. Sólo de esta manera tendréis a la mañana siguiente una piel suave, limpia, fresca, que aceptará bien el maquillaje y lo hará lucir mucho más.

Las consecuencias de una piel que ha permanecido toda la noche con el maquillaje del día, son nefastas. La piel ha estado toda asfixiada, sin poder respirar por sus poros limpios, como consecuencia se produce una inflamación, y una sequedad que conducc inevitablemente a las arrugas prematuras.

Bien vale la pena dedicar cada noche media hora si es necesario a esta limpieza, la calidad de la piel y la efectividad del maquillaje os lo agradecerán. No existe ninguna razón para que una mujer preocupada por su belleza y por su apariencia cometa estos descuidos Si en principio parecen intrascendentes, pueden ser la causa de futuros y graves trastornos, que perjudicarán notablemente la apariencia personal, fundamental en las relaciones públicas y humanas.

CADA DIA

El "Tour del Porvenir"

Aunque las fechas no parecen muy seguras, el «T-2» no coincidirá este año con el «grande», y nos parece bien que así sea, ya que se trata de dos carreras ciclistas con personalidad propia aptas para subsistir por separado. El «T-1» lo tiene demostrado hasta la saciedad, y el «chico», en sus siete versiones, también.

Para nosotros, se trata de una prueba favorable, ya que la ganó en dos ocasiones en lo individual —Antonio Gómez del Moral en 1962 y Mariano Díaz en 1965—, y en cuatro por equipos: 1961 y, luego, desde 1963 a 1965; aún restan en el palmarés hispano dos coronas de la montaña, con Sagarduy en 1964 y el propio Mariano Díaz en 1965.

En la primera edición, en 1961, ganó el italiano De Grosso, y en el conjunto de los españoles brillaron, por ejemplo, Gabica, Gómez del Moral y Eusebio Vélez. ¿Verdad que les suenan todos estos nombres? A la siguiente se impuso el corredor de Cabra, y el tercero fue un «tal» Janssen, aparte de que también tomaron la salida Momeñe y Ginés García. En 1963 ganó el francés Zimmermann y fue segundo el suizo Maurr. En 1964, Gimondi-Aimar-Ginés García fueron los primeros clasificados, y el español sólo cedió el «maillot» de líder en la última etapa. En 1965 competían hombres como el alemán Peffgen, el francés Bernard Guyot y el holandés Steevens, pero España hizo un copo impresionante, con Mariano Díaz y López Rodríguez primero y segundo en la general, aquél rey de la montaña y ganadores por equipos: corrían con los citados, entre otros, Perurena, Mariné y Lasa. Y los dos años últimos nos rejuvenecimos con Ereñozaga, Canet, Gómez Lucas, Fernández-Dueñas, etc.

Después de los nombres que han salido al hilo en este resumidísimo recuerdo no hace falta comentario alguno. Se trata de una carrera que, al llegar a su octavo año de vida, ha cobrado solera indiscutible, por los antecedentes que suma en tan corto plazo de tiempo. Es por eso, precisamente, por lo que debemos prestarle una atención máxima, ya que quienes destacan en ella serán los «fenómenos» de un mañana tan inmediato como lo fueron Janssen, Gimondi, Aimar, Grosso, Zimmermann...

GAYTAN

(Exclusiva de PYRESA)

ALEMANIA VENCIO A INGLATERRA, EN FUTBOL (1-0)

BECKENBAUER MARCO EL GOL, A OCHO MINUTOS DEL FINAL

HANNOVER (Alemania Occidental) 1. (ALFIL). — Con una victoria por uno a cero sobre Inglaterra se desquitó hoy la selección de Alemania occidental de la derrota que sufrió por dos a cuatro, en la final de los campeonatos del mundo de 1966 en Londres.

Franz Beckenbauer, uno de los tres supervivientes de aquel equipo alemán marcó el único gol del encuentro, ayudado por el defensa central inglés, Brian Labone, que desvió la pelota cuando faltaban ocho minutos para finalizar el partido.

Esta ha sidó la primera vez que Alemania ha vencido a Inglaterra en los trece encuentros que han disputado ambos países desde 1901, y la primera derrota de la selección inglesa en el continente europeo desde febrero de 1963.

Los ingleses reservaron a algunos de sus jugadores base con vistas al partido que disputarán el próximo día 5, en Florencia, contra Yugoslavia, en semifinal de la Copa de Europa de Naciones. Se notó la ausencia de Bobby Charlton, que está ligeramente lesionado, pero también los alemanes jugaron sin alguno de sus más fuertes hombres, entre ellos Uwe Seeler, que sufre una lesión en el talón de Aquiles y será difícil que vuelva a defender los colores de su país.

Los alemanes dominaron claramente en los primeros veinte minutos, en los que lanzaron cuatro corners contra la meta de Bansk por sólo uno de los ingleses. A los 29, Doerfel perdió una clara oportunidad de batir al portero inglés. La selección inglesa practica un juego duro, que trae como consecuencia numerosas interrupciones del juego. Finalizó el primer tiempo sin goles.

El gol que significaría la victoria germana lo marcó Beckenbauer, a ocho minutos del final, que fue acogido con una gran ovación y dio interés a los últimos cinco de este tiempo, que transcurrió sin color ni interés.

Ochenta mil espectadores llenaron el Estadio Niedersachen.

Alemania Occidental: Wolter; Vogts, Fichtel, L. Muller; Lorenz, Beckenbauer; Weber, Doerfel, Loehr, Overath y Volkert.

Inglaterra: Bansk; Newton, Labone, B. Moore; Knowles, Hunter; Summerbee, Bell, Ball, Hurts y Thompson.

El partido fue arbitrado por el holandés Van Ravens.

"NO CREO ME CASTIGUEN"

ROMA, 1. (ALFIL). — "No creo que se pueda tomar ninguna medida o sancionarme sin escucharme" declaró hoy Helenio Herrera en conversación telefónica con un redactor de "Alfil" en relación con la encuesta abierta por el Comité nacional de Preparadores a petición de la Real Federación Española de Fútbol sobre la actitud del ahora preparador del Roma.

"Iré pronto a España" agregó H. H. y entonces me podré explicar y exponer mi posición. En cualquier caso, no creo que puedan prohibirme el entrar en España".

Helenio Herrera, que ha regresado a su casa de Como, después de firmar por el Roma, cree que el hecho de no haber concluído el contrato con el Atlético de Madrid no es culpa suya totalmente.

"No —declaró el nuevo entrenador del equipo romano— el Atlético tomó a Villalonga sin consultarme. Yo no podía aceptar tener un entrenador de la categoría de Villalonga a mi lado. Se me dijo que no era para el equipo titular sino para los juveniles, pero de todas formas era algo que no podía consentir.

El Atlético de Madrid y yo, además, —precisó Herrera— no habíamos llegado a ningún concreto acuerdo. Faltaban algunas precisiones. Por otra parte, los directivos atléticos ni siquiera me comunicaron lo de Villalonga. Me enteré por un periodista español que me telefoneó. Lo hicieron todo sin consultarme".

SANTANA, A LA SEMIFINAL

BERLIN, 1. (ALFIL). — El tenista español, Manuel Santana, ha pasado a la semifinal del torneo internacional de Pentecostés, que se celebra en Berlín.

Santana se impuso claramente en partido contra Hans-Juergen Pohmann por 6-3, 6-2, 6-1. Otro de los favoritos del presente torneo es el holandés Tom Okker.

Continúa celebrándose el "Trofeo Federación", de baloncesto

Se están celebrando en nuestra ciudad y como final de las actividades de baloncesto de esta temporada 1967-68 el Trofeo Federación Granadina de Baloncesto.

Son cinco los equipos que domingo tras domingo luchan por alcanzar la victoria.

Los equipos son Maristas, Alféreces Provisionales, Banesto, Inter y San Ignacio. En estos equipos juegan repartidos los jugadores de Segunda División del Alhamar-Lanjarón, y por lo tanto es mucho más interesante y la potencialidad de los equipos equilibrada.

Maristas que encabeza la clasificación es, junto con Alféreces Provisionales, el favorito, esperando que uno de éstos quede campeón de este primer trofeo, aunque no se puede olvidar a los equipos de Banesto e Inter.

El equipo de Maristas tiene en sus filas a todos los jugadores que participaron en Tercera División y que jugaron la fase de ascenso a Segunda, con el refuerzo de Rafa Corbera, Miguel Valenzuela y Carlos Recio.

Alféreces Provisionales sólo se ha reforzado con Joaquín Guardiola, extraordinario éste, que cuenta con buenos jugadores, lástima que no tengan un preparador que pueda dirigir los encuentros desde la banda, si así fuera creemos que muchos encuentros que se les fueron de las manos por la pérdida de control y nervios no hubieran sido perdidos.

Banesto, equipo entusiasta y que practica un buen basket, no ha tenido suerte, está reforzado con Garijo y Zúñiga, aunque como digo antes no podemos olvidarnos que en la segunda vuelta pueden pasar muchas cosas.

Inter es el mismo equipo que salió en Tercera División con el nombre de I.N.P. En este equipo juegan dos americanos. Al principio creímos que con los yanquis este equipo daría guerra, pero han encontrado que en Granada hay buenos jugadores. Esperamos que en fecha próxima dejemos de exportar y nos conformemos con el producto nacional.

Y por último, el San Ignacio, equipo de la Facultad Teológica de Cartuja; este equipo está compuesto por jóvenes estudiantes de la citada Facultad y, como es su primer año de participación, está pagando la novatada. Esperamos que en la segunda vuelta y con más experiencia puedan hacer algo por subir en la clasificación. El equipo está reforzado con Benavides y Casas.

Los partidos se están jugando en las canchas de los Maristas y Facultad Teológica de Cartuja.

La Federación, vista la dureza con que se juegan los partidos, avisa a todos los jugadores, preparadores y árbitros que, desde la próxima jornada, será aplicado el reglamento con el máximo castigo.

CLASIFICACIONES

Equipos	J.	G.	P.	N-P.	F.	C.	P.
Maristas	3	3	0	—	180	133	6
A. Provisionales	3	2	1	—	146	133	5
Banesto	3	1	2	—	120	111	4
Inter	2	1	1	—	66	85	3
San Ignacio	3	0	3	—	117	165	3

HORARIO DE PARTIDOS

Hoy, domingo, en la cancha de Maristas.—A las once, Alféreces Provisionales- Inter; a las doce, Maristas-Banesto. Descanso San Ignacio.

HOY, FUTBOL MODESTO

Aficionados: Júpiter - Deportivo OJE., a las nueve; Numancia - At. Zaidín, a las once menos cuarto y juveniles (final): Recreativo - Deportivo OJE, a las doce y media.

CAMPO DE LOS CARMENES

Copa Granada: At. Granadino - Pinos Puente, a las seis; Chana - Churriana, a las ocho.

CAMPO DE GABIA

Local: Gabia - Arenas, a las diez y media.

Europa y Maracena vencieron al Alhambra y al Rácing, en la Copa Granada

Ayer se jugaron dos encuentros de la Copa Granada. El primero, entre el Alhambra y el Europa, terminó con el resultado de 5-3, favorable al segundo.

El partido Maracena-Rácing Granadino terminó con empate a siete goles, tras una gran pelea de poder a poder en que se vieron jugadas de gran calidad. El resultado hubo de resolverse por el sistema de "penalties", quedando ganador el Maracena, que transformó en goles sus cinco castigos máximos. El Rácing falló a continuación el primero y quedó como vencido.

¡OCASION!

APARTAMIENTOS EN ALMUÑECAR

EN LA MISMA PLAYA SAN CRISTOBAL. Completamente exteriores. Dos dormitorios. Gran salón estar. Magnífico balcón-terraza, más servicios. Llave en mano.

PRECIO: 225.000 PESETAS

FORMA DE PAGO: 25.000 ENTRADA.

Resto, en cuarenta mensualidades

INFORMACION:

VENTANILLA, 3, cochera. (De 5 a 7). Telf. 231345

FANGIO, QUINCE AÑOS DESPUES

"CREO QUE TAMIBEN HOY PUEDO APORTAR MIS EXPERIENCIAS A LA MEJOR EVOLUCION DEL AUTOMOVILISMO", AFIRMA EL EX-CAMPEON

"EL CANSANCIO PROVOCA LOS ACCIDENTES. EL VOLANTE NO ES PARA AGARRARSE A EL, SINO PARA CONDUCIR"

Juan Manuel Fangio, símbolo y leyenda dentro de la historia del automovilismo mundial, llegó a Barcelona, procedente de Madrid, después de largos años de ausencia. Aunque hoy viene como representante de la Delegación argentina al XII Congreso Internacional de las Técnicas del Automóvil.

—He sentido una profunda emoción, al llegar al aeropuerto de Barcelona, ya que son múltiples los recuerdos satisfactorios y los lazos de amistad que me unen a esta ciudad. Desde 1954 que corrí mi última carrera en el circuito de Pedralbes, nunca más había estado aquí, si exceptúo las pocas horas de espera en el aeropuerto para proseguir, por avión, viaje a Italia.

Juan Manuel Fangio ganó aquí en

FANGIO

Barcelona, en el año 1951, su primer campeonato mundial de automovilismo. Desde entonces, tras una permanencia de diez años en Europa, consiguió por cinco veces, tan preciado título.

—Nunca olvidaré, afirma, que vine a Europa para permanecer solamente un año. Y luego tuve que quedarme durante diez. Y durante este tiempo no creo que esté mal haber conseguido, cinco veces el título de campeón mundial.

El cinco veces campeón del mundo tiene en la actualidad cincuenta y siete años. De rostro amplio, con muy poco pelo en la cabeza, habla con la fuerte y pausada cadencia argentina, esbozando siempre una agradable sonrisa. Hoy, alejado por la edad de la vanguardia del automovilismo, se dedica a la venta del automóvil en su país.

1958: AÑO DE LA RETIRADA

—Creo que en 1958 acusé el cansancio de mi carrera automovilística. Hacía justo diez años que había llegado a Europa y todas las competiciones en las que tenía que formar parte se presentaban con mal augurio. La adversidad empezó en Cuba cuando no pude disputar la carrera porque me raptaron poco antes de que empezara. Más tarde, en Indianápolis me entregaron un coche en el que no se podía competir. Finalmente, en Renz mi coche saltaba, debido a que los mecánicos, por petición de la firma competitiva, cambió los amortiguadores por unos nuevos. En la carrera, se rompió, además, el pedal del embrague. Todo ello me indujo a pensar, en la última larga recta del circuito, que eran ya muchos los años que había dedicado al automovilismo y que había llegado el día de darlos por terminado.

Juan Manuel Fangio acusaba el cansancio. A pesar de todo consiguió, en Renz, el cuarto puesto en la clasificación. Pero para él esta fue la última carrera.

La charla con Juan Manuel Fangio es amena y se lleva dentro de un clima de máxima cordialidad. Entre las más variadas preguntas, intercala anécdotas, divertidas porque están lejanas de cuando ocurrieron y que enseñan al inexperto e incluso al profesional.

—De todas mis experiencias, han sido dos los momentos en que más cerca de la muerte me he visto. Y creo, con seguridad, que en las dos, quien lo ha motivado ha sido el cansancio físico. Al cansancio atribuyo también, la mayor parte de los accidentes que ocurren en las carreteras. A todos los que me lo piden aconsejo que no hagan nunca nada más de lo que se sienten capaces.

Han pasado muchos años desde que Fangio dejó de correr para participar en competiciones internacionales. El mundo, al que le gusta dar vueltas, ha cambiado también camino del progreso, en el campo del automóvil de competición.

—¿Qué diferencias ve Fangio, entre el automovilismo de hoy y el de antes?

—Han cambiado tanto las cosas que es imposible establecer comparaciones. También la técnica es distinta. Creo, sin embargo, que entre los pilotos de hoy hay parejidad y es difícil afirmar que uno es mejor que los demás. El que más descollaba, en mucho sobre todos, ha sido el recientemente fallecido Jim Clark.

—¿Y en la forma de conducir?

—Yo he conducido muy pocos coches de fórmula y no puedo enjuiciar bien. Sin embargo, creo que la diferencia esencial estriba en la forma de sentarse, que hace, hoy en día que los pilotos no sean reconocidos al pasar por las tribunas de espectadores, pero que les permite dominar mucho más el coche y sentir más la sensibilidad y diferencias de curvas. Y este hecho es importante. Antes nosotros conducíamos sentados, hoy se hace semi - acostado. Yo recuerdo que apoyaba tan fuerte las piernas con los laterales interiores del coche, que, incluso, a veces terminaba sangrando.

Manuel Fangio termina con un consejo para todos aquellos que gustan de andar por carretera con su automóvil.

—Que todos piensen que esta rueda a la que denominamos volante, no sirve para agarrarse sino para conducir. Y en la forma que se conduce estriba el que se eviten o se provoquen los accidentes.

GORGE COSTA

Galerías MOISES presentan la más COMPLETISIMA COLECCION EN CONFECCIONES PARA CABALLEROS Y JOVENES

TRAJES en pura lana virgen - Tergal - Terlenka y toda clase de fibras.

LAS FIRMAS de más prestigio están representadas en nuestra SECCION DE CONFECCIONES.

TAMBIEN: Pantalones, en todas las calidades - Blusones, nikys, polos, cazadoras en Tergal y Terlenka y toda clase deprendas propias para ciudad, campo y playa.

Inmenso surtido en BAÑADORES, en todos los tejidos y calidades.

VISITENOS, Galerías MOISES

Eddy Merckx, magnífico en el "Giro"

GANO LA ETAPA DE AYER Y SE COLOCA PRIMERO EN LA GENERAL

GALERA, CUARTO EN LA ETAPA, EL MEJOR ESPAÑOL CLASIFICADO

Ha ascendido tres puestos en la clasificación general

CIMA DEL LAVAREDO, 1 (Del enviado especial de "Pyresa", PORRI-NO). — Esta mañana en Gorizia a [illegible] metros de la frontera italo - yugoslava, en la gran plaza de esta nuestra ciudad veneta edificada sobre las ruinas de la anterior, arrasada por la guerra, Motta me decía que la cima de Lavaredo decidiría el Giro de Italia de este año. Otros corredores, Merckx entre ellos, se mostraban más prudentes en el pronóstico. Gimondi, Dancelli, Jiménez, opinaban en cambio que la carrera se decidiría en la etapa contra el reloj.

Pues bien, el LI Giro de Italia, cuya penúltima etapa acaba de terminar (todavía quedan diez) se ha decidido hoy en la "Cima Coppi", que así lo llaman al pedazo dolomítico en memoria del "campeonísimo" italiano.

Esta tarde, al filo de las cuatro (hora española) otro campeonísimo, el formidable Merckx alcanzaba la famosa cima

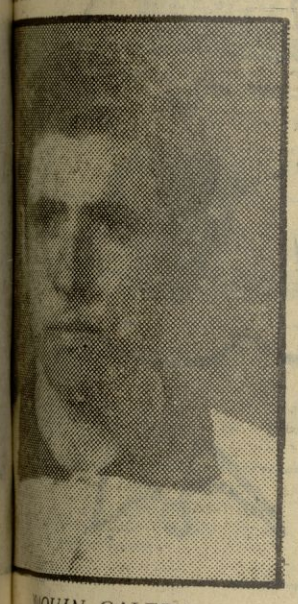

JOAQUIN GALERA

de Dobbias (2.320 metros de altitud) como había hecho Coppi en sus tiempos: destacado, enfundándose la maglia rosa y terminando con sus adversarios.

Gorizia ha sido testigo de grandes conquistas. Ha visto ganar a Coppi, Bahamontes... tras formidables escaladas o rematando toda una gran actuación. Ha visto recientemente la hazaña de Julio Jiménez en [illegible]... Lo que ha visto hoy a Eddy Merckx es algo fuera de serie, algo que Coppi ha realizado. El actual campeón del mundo, en ocho kilómetros [illegible] los ocho últimos del Lavaredo, alcanzado a un grupo de siete corredores que le precedían con nueve minutos de ventaja; ha rebasado a estos y en sensacional "demarrage" en el último empinado kilómetro ha vencido en etapa con 42 segundos sobre Polidori (que con él atacó), 58 respecto a su compañero de equipo Galera, cuarto en la durísima jornada y por lo tanto primer español. Las Dolomitas han sido la "tumba" de Julio Jiménez. Pensaba el abulense en las primeras rampas única vez (me decía) de desprenderse de Merckx y Gimondi"; mas cuando llegó a [illegible] Jiménez era una criatura congelada. Los 190 kilómetros anteriores le habían ya derrotado. Sus piernas no [illegible], el frío, la lluvia, la nieve [illegible] rápidas terminarían por hundir en la sima a nuestro primer escalador, a nuestra primera y única esperanza de este año en el Giro.

JIMENEZ, HUNDIDO

Jiménez se ha clasificado en el puesto 45, a 8,36 de Merckx; delante de él han llegado a la cima dolomítica corredores que normalmente no deben precederle; el frío y el agua han precipitado el hundimiento de Jiménez, ya sin probabilidad alguna, pues como no se produzca una larga escapada o Merckx sufra un desfondamiento, los escasos diez minutos que le separan del nuevo líder son de todo punto dificilísimos de recuperar.

Pero no sólo Jiménez es el gran derrotado de hoy. Otros grandes corredores han sufrido asimismo, severísimo castigo. ¿Quién hubiera apostado momentos antes de la etapa que Merckx sacaría 6,2 a Gimondi, 6,38 a Dancelli, 8,36 a Jiménez? Pues ellos, Gimondi, Dancelli, Zilioli, Balmanion, Motta, son también los grandes derrotados de los Dolomitas. La desgracia no sólo ha sido para Jiménez, pues los grandes "ases" que amenazaban al campeón del mundo han sucumbido, asimismo, junto al gran "grimpeur" español.

Lo dicho, virtualmente el Giro ha terminado en la "Cima Coppi". En ella este muchacho de 23 años, a quien vimos ganar de aficionado el maillot arco iris en Sallanches, de profesional (el año pasado) y el mismo maillot en Herben, que ha vencido en las "clásicas" Milán - San Remo y en París - Roubaix, que ha asombrado al público español (y al cronista) en la reciente Semana Catalana, este fenómeno de la bicicleta, ha puesto por medio 3' 43" sobre su compañero Adorni; 5' 9" sobre Dancelli, 6' 21" sobre Zilioli; 7' 26" sobre Van Neste; 9-37 sobre Gimondi; 9-37 sobre Jiménez; 10-59 sobre Motta; 11-35 sobre Balmanion; 13-20 sobre Gabica... sólo una caída o una "pájara" (desfondamiento) impedirá su victoria absoluta, pues todavía quedan tres etapas de montaña con dos finales en cuesta y la mejorará también. Y en caso de desfondamiento ahí estaría Adorni para reemplazarle. Merckx y Adorni son los hombres más fuertes del Giro.

Los corredores de Machaín actuaron aceptablemente. En Gorizia el director del equipo había cambiado impresiones con ellos; había que atacar y los mejores hombres han atacado y han obtenido una buena clasificación, que posiblemente hubieran mejorado (Gabica sobre todo) si los "tifosi" italianos no hubieran, una vez más, empujado a sus favoritos, pues uno de ellos, Balmanion. Llegó a la cima gracias a los esfuerzos del público.

ATACO GALERA

Galera atacó mediada la etapa, metiéndose en una escapada de once corredores, que fueron alcanzados por Merckx en los dos últimos kilómetros del Lavaredo. Gabica atacó abajo en el pie del "coll", con Mariano Díaz y Santamarina. Galera, cuarto en la etapa, Gabica 13 y M. Díaz 14 fueron nuestros mejores hombres. Brillante actuación la del granadino; normales las de Gabica y Mariano.

Los once hombres de la escapada buena transitaban por Langarone (138 kilómetros y control de avituallamiento) con diez minutos de ventaja sobre el pelotón. Este grupo estaba formado por los siguientes corredores: Favaro, Bitossi, Lage y Galera.

En Aurunzo, a 32 kilómetros de la cima del Lavaredo, Ballini y Poli habían quedado rezagados; a 15 kilómetros de la llegada, la ventaja de los escapados era de 9-45 sobre el pelotón y a diez kilómetros del final de 7-40. Faltando, pues, ocho kilómetros el ataque de Eddy Merckx sorprendió a todos los hombres del pelotón. Luego reaccionaron Gabica, M. Díaz, Zilioli y Balmanion; en cambio Gimondi, Dancelli y Jiménez parecían "atados" a la máquina. En ocho kilómetros Merckx fulminó a todos los escapados. En ocho kilómetros y con ocho minutos menos que aquellos; eso se llama ganar a lo gran campeón.

CLASIFICACIONES

TRE CIME DI LAVAREDO, 1 (ALFIL). — Clasificación de la duodécima etapa del Giro de Italia, corrida hoy entre Gorizia y Tre Cime di Lavaredo, sobre 213 kilómetros:

1, Eddy Merckx (Bélgica), 6 horas 20 minutos y 26 segundos, a 33,591 kilómetros por hora; 2, Giancarlo Polidori (Italia), a 42 segundos; 3, Vittorio Adorni (Italia), a 48 segundos; 4, Joaquín Galera (España), a un minuto; 5, Luciano Armani (Italia), a 1-21; 6, Mario Anni (Italia), a 1-27; 7, Franco Bitossi (Italia), a 1-51; 8, Attilio Benfatto (Italia), a 2-09; 9, Giorgio Favaro (Italia), a 2-24; 10, Willy Van Neste (Bélgica), a 2-51.

LA GENERAL

1, Eddy Merckx (Bélgica), 59 horas 54 minutos y 44 segundos; 2, Vittorio Adorni (Italia), a 3 minutos, 43 segundos; 3, Michele Dancelli (Italia), a 5-09; 4, Italo Zilioli (Italia), a 6-21; 5, Willy Van Neste (Bélgica), a 7-56; 6, Felice Gimondi (Italia), a 9-37; 7, Julio Jiménez (España), a 9-57; 8, Gianni Motta (Italia), a 10-59; 9, Franco Balmanion (Italia), a 11-35; 10, Francisco Gabica (España), a 13-20; 11, Joaquín Galera (España), 60-08-10.

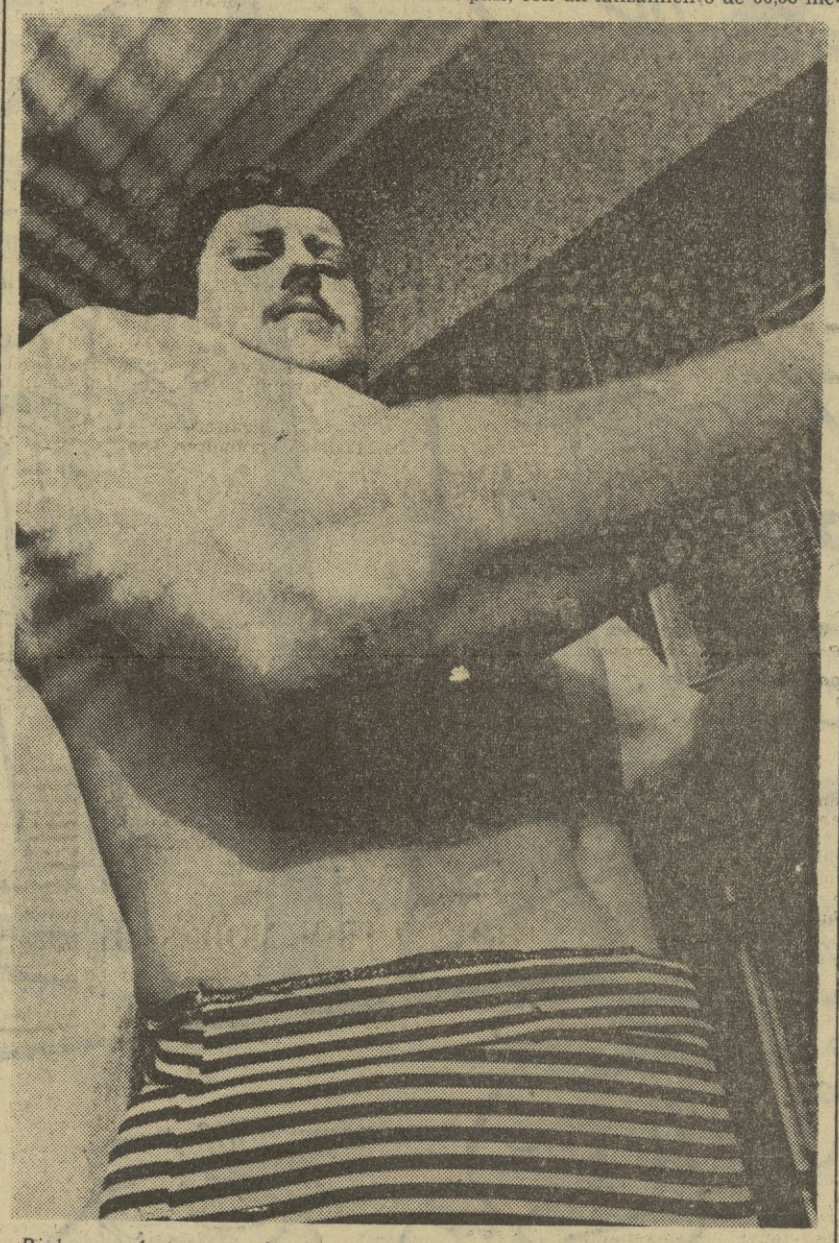

Ricky, un buen manojo de músculos, a los 21 años de edad. — (Foto EUROPA PRESS)

CAMPEON para Méjico

EL SUECO RICKY BRUCH ASPIRA A LA MEDALLA DE ORO EN LANZAMIENTO DE DISCO

A SEIS MESES DE LAS OLIMPIADAS BORDEA YA EL RECORD MUNDIAL

El método más directo y seguro de conseguir un lanzador de disco de primera clase consiste, según dice el ya famoso lanzador sueco de la especialidad, Ricky Bruch, en suministrarle vitaminas y proteínas en dosis masivas.

Para que se hagan una idea, les diremos que unas 8.000 calorías diarias y 30.000 pesetas de gastos mensuales son cifras idóneas. Justamente las que han hecho buenas los padres de Ricky, precisamente a través de un préstamo bancario, en contra de quienes opinaban que los gastos de formación y manutención del atleta deberían haber sido subvencionados por el club deportivo del que forma parte, habida cuenta de que el muchacho puede proporcionar la gran compensación de una medalla de oro para Suecia en los próximos Juegos Olímpicos de Méjico.

Sí, es oro —y no plata o bronce— lo que los aficionados suecos esperan de Ricky para el próximo otoño.

¿Tal optimismo está justificado? Parece que sí. El muchacho acaba de batir durante la pasada semana el record de su país, con un lanzamiento de 60,58 metros, y aún lleva registrado en otra ocasión otro, a 65 metros, que no puede ser homologado por las condiciones atmosféricas en que fue conseguido.

Ricky espera que de aquí a octubre llegará a los 68 metros y, en tal caso, batirá el actual record mundial, y estará en más que sobradas condiciones para traerse a su país un pedazo de oro azteca. El muchacho es optimista y asegura que tal optimismo siempre resulta beneficioso a un atleta. "En el caso de un lanzador, la confianza en sí mismo —dice—, puede significar dos o tres metros sobre su habitual marca".

Ricky es un auténtico gigante. Cuando tenía sólo 16 años pesaba 60 kilos y medía 193 centímetros y ahora, a los 21, creció seis centímetros más y duplicó el peso. Sus medidas son también notables y él las dice de corrido, preocupado, como lo está, por su forma física: 144 centímetros de pecho, 88 de cintura, 106 de cadera, 55 de bíceps, y 82 de muslo, a más de 22 de muñeca y 48 de tobillos.

Al margen de sus aficiones deportivas, Ricky, que hasta hace poco tiempo perteneció al club de los Jóvenes Investigadores, posee buenas colecciones de sellos y de minerales y, sobre todo, lleva con brillantez sus estudios de arqueología.

Pues a toda esta serie de ocupaciones y entretenimientos, el muchacho considera que hay tiempo para todo y, ciñéndose a un horario muy estricto, consigue al día el tiempo suficiente como para no descuidar sus entrenamientos, entre los que se incluye el levantamiento de peso. Entre las modalidades de arranque, alzada y fuerza, levanta la friolera de 446 kilos.

Por el aquel de sus dimensiones, Ricky tiene numerosos problemas. El del transporte, por ejemplo. Solía ir de su casa al campo de entrenamiento en bicicleta, pero ninguna de ellas le duraba más de un par de semanas. Las deformaba y pronto le resultaban inservibles. Otra dificultad es la ropa. El muchacho no puede tener ninguna camisa blanca; no las hay en el mercado aptas para su envergadura.

"Esto no me importa demasiado —dice—, porque cuando me fotografían siempre es en los entrenamientos, en pantalones de deportes".

El problema de los pantalones lo resuelve usando vaqueros especiales que sólo se fabrican en los Estados Unidos para "gigantes".

"Tengo buenos amigos allí que me los envían. Si no, este sería otro problema, porque en Suecia no se fabrican las tallas superespeciales que yo necesito".

Con relación a su futuro, aparte de la medalla de oro a conseguir en Méjico, Ricky piensa matricularse en la Academia Deportiva, de Colonia, con objeto de obtener un diploma de profesor de deportes.

PER SVENSSON
Europa Press - Pressens Bild

HOY, TIRO DE PICHON, EN EL CUBILLAS

Se pone en conocimiento de todos los tiradores de la Real Sociedad de Tiro de Pichón de Granada, que hoy, se celebrará una importante tirada de pichón en las instalaciones del pantano del Cubillas, a las cuatro de la tarde, con premios en metálico y copa de plata.

Estarán abiertos los servicios de armería, bar y restaurante del club.

Gran Piscina NEPTUNO

APERTURA DE LA TEMPORADA DE BAÑOS

• Piscina olímpica con trampolines y palancas
• PISCINA INFANTIL

• ARBOLEDA, JARDINES
• Y APARCAMIENTO PROPIO, EN EL MAS ACOGEDOR DE LOS AMBIENTES

SITUADA EN EL CENTRO DE LA CIUDAD (Camino de Ronda, frente a Recogidas)

NOTA.—Se recuerda a todos los abonados que a partir de HOY, podrán retirar los carnets de la presente temporada, de 7,30 a 9 de la tarde.
Los precios de abono para esta temporada serán iguales a años anteriores.

EN BARCO

AMIGOS

HOJA INFANTIL DE PATRIA

AL AGUA

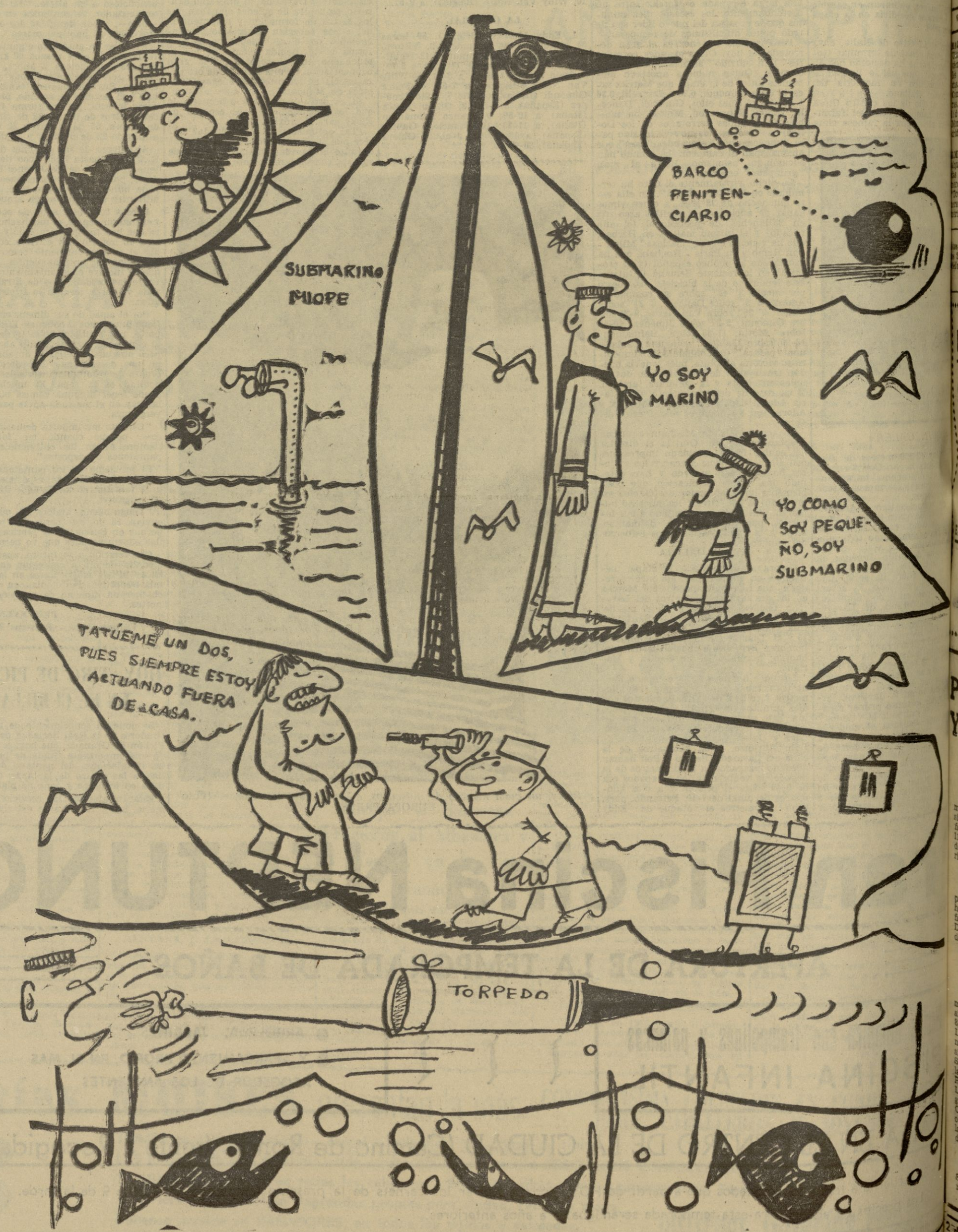

Anuncios por Palabras

AUTOMOVILES

VENDO 600-D, particular a particular. Razón: Cafetería Bib-Rambla.

TRABAJO

El artículo sexto del Decreto de 9 de julio de 1959 determina que las empresas y patronos están obligados a solicitar de las Oficinas de colocación el personal que necesiten.

VENTAS

MAQUINAS punto. Últimos adelantos técnicos. Especiales para menguados. Rematadoras. Cinteras. Picadoras. Muchas facilidades. Imperio. Ronda Santa Teresa, 32. Madrid.

ALMERIA. Venta y alquiler de viviendas y locales comerciales. Agencia "Torre-Fer", Generalísimo, 5. Almería.

PATRIA

se vende diariamente en MALAGA

en los siguientes establecimientos de periódicos y revistas de esa capital:

Kiosco Marina, plaza de Queipo de Llano
" Renfe, Puerta del Mar
" Higueras, plaza José Antonio
" Tisca, Alcazabilla
" Quero, plaza de la Merced
" Maristas, Victoria
" Arenas, Alcazabilla
" Armiñán, esquina al puente de Armiñán.

CUPON PRO CIEGOS

SORTEO 837 AYER

VARIOS

NINGUN artículo usado podrá venderse, según lo dispuesto en la legislación vigente, a mayor precio del 80 por 100 del señalado en la tasa.

¡Malagueños! El periódico de Málaga **SUR** se vende en GRANADA

A NUESTROS LECTORES Y ANUNCIANTES DE LA PROVINCIA

Para su mayor comodidad pueden solicitar la suscripción a nuestro periódico, por medio del corresponsal.

Igualmente pueden encomendarle sus anuncios.

Anúnciese en PATRIA

Los anuncios se reciben en la Administración de este diario, Oficios, 10, teléfono 222593 - 222595; en Empresa Anunciadora "Publisol". Acera del Casino, 11, teléfono 222128, y en agencia de Publicidad "Alas", Milagro, 5, teléfono 226790, y en Agencia de Publicidad "Cid", Pino, 4, teléfono 227419.

PATRIA - PRECIOS DE SUSCRIPCION

GRANADA	Un mes	75 Pta
PROVINCIAS	Un trimestre	225 Ptas.
	" semestre	450 "
	" año	900 "
EXTRANJERO	Un trimestre	342 Ptas.
	" semestre	684 "
	" año	1.368 "

(incluido franqueo)

Cursos superiores para la formación de expertos en Seguridad del Trabajo

—×—

Se celebrarán del 20 de junio al 5 de diciembre

Por el Instituto nacional de Medicina y Seguridad en el Trabajo, han sido organizados varios cursos para la formación de expertos en Actividades textiles (Barcelona, del 11 de septiembre a 21 de octubre); Construcción (Madrid, del 7 de octubre al 15 de noviembre); Siderometalúrgicas (Asturias, Oviedo, del 21 de junio al 31 de julio); Agrícolas (Sevilla, del 25 de octubre al 5 de diciembre); Industria Maderera (Valencia, de 9 de septiembre a 18 de octubre).

Los programas constan de lecciones teóricas y prácticas. Las primeras se explicarán, por lo general, por las mañanas y serán seguidas de un coloquio, y las prácticas se harán por la tarde. En el programa serán tratados los criterios sobre seguridad, aplicación de ésta en la empresa, relación del individuo con el accidente, la influencia de la personalidad sobre el accidente y enfermedad profesional, las características del trabajo y el accidente, función del equipo técnico en la prevención del accidente, la repercusión del accidente sobre la economía, etc. Asimismo, serán tratados problemas de legislación, recomendaciones y reglamentaciones de seguridad.

Las personas interesadas en obtener una beca para estos cursos, lo solicitarán al Instituto nacional de Medicina y Seguridad del Trabajo (Ciudad Universitaria, Pabellón 8, Madrid, 3), dirigiendo la instancia, con méritos, al director.

LA AGRUPACION LIRICA "FRANCISCO ALONSO" OFRECERA DOS SESIONES DE ZARZUELA EN EL PASEO DE LOS TRISTES

(Viene de la pág. última)

do orden encuentra la Agrupación Lírica Francisco Alonso para desenvolverse. Soy granadino cien por cien y ello hace que mi sentimiento sea más profundo al ver cómo constantemente nos lamentamos de que en cualquier aspecto nos aventajan otras provincias, pero en cuanto alguien intenta hacer una obra positiva, de mayor o menor envergadura, surge la crítica destructiva, la zancadilla, el individualismo feroz de que estamos rebosantes y la envidia malsana, encaminado todo a hacer fracasar la obra apenas iniciada, luego volvemos a quejarnos de inactividad, y así transcurre nuestra vida. Sé que estas manifestaciones caerán en saco roto, pero no puedo por menos de hacerlas. Tampoco quiero pecar de injusto sin agradecer a los que, entidades o particulares, nos ayudan y estimulan y cuyo aliento, por las circunstancias expuestas, es aún más valioso y lo que nos dá ánimos para no desmayar en la empresa que nos hemos trazado.

JOSE GARCIA

MUNDO PINTORESCO

Jeroglífico

¿POR QUE LO QUITAS?

Solución al anterior

UN AVE CANTA EN LA SOMBRA

—ooo—

Cada cosa a su tiempo

Se cuenta del famoso político francés Clemenceau que cuando tenía ochenta y tres años le propusieron inyectarle la fórmula del doctor Voronoff para rejuvenecer.

—Más adelante —replicó el «Tigre»—. ¡Cuando sea viejo!

La novela

En el cuarto de estar, la señora lee una novela; el señor, el periódico. Y la primera dice:

—¿Verdad, Paco, que estas novelas de amor siempre terminan en lo mismo?

—No lo creas, Puri—arguye Francisco—, unas acaban bien y otras terminan en boda.

Despedida

Una jovencita se despide de su acompañante en el portal de su casa. Ambos han estado en un baile y ella, muy fina, dice a su galanteador:

—Ha sido una noche estupenda, Raúl. Por favor, no la eches a perder invitándome a salir contigo otro día.

CRUCIGRAMA

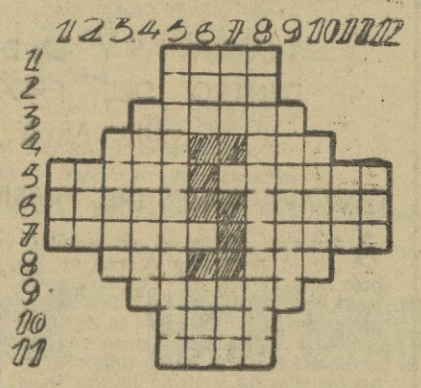

HORIZONTALES. — 1, Cierta ópera; 2, Cierto color; 3, Labrasen; 4, Dueña. Nave; 5, Aparecen. Isla de formación coralina; 6, Obstruya. Figuradamente, hábito; 7, Agua marina. Nombre de varón; 8, Aquí. Ave rapaz nocturna parecida a la lechuza; 9, Astuto; 10, Familiarmente, promueva; 11, Al revés, cierto número.

VERTICALES. — 1, Al revés, apellido de un escultor y músico valenciano de fines del siglo XVIII; 2, Lío; 3, Villa de Málaga; 4, Cierta parte del mundo; 5, Imitaras los granitos que forman la piel de zapa; 6, Violencia de los elementos. Prefijo; 7, Preposición inseparable. Consonante; 8, Suavizadores de la navaja de afeitar; 9, Persona nacida en un barco; 10, Cierto árbol; 11, Al revés, chiflado; 12, Al revés, tratamiento.

Solución al anterior

HORIZONTALES. — 1, Cala; 2, Amar; 3, Abarca; 4, Ate. Ama; 5, Somuz. Abatas; 6, Alisa. Usalo; 7, Págole. Cajas; 8, Ole. Ese; 9, Artare; 10, Ollo 11, Sois.

VERTICALES. — 1, Sap 2, Ola; 3, Amigo; 4, Atúsola; 5, Cabezaleros; 6, Ama. Tío; 7, Lar. Ali; 8, Arcabuceros; 9, Amasase; 10, Ataje, 11; Ala 12, Sos.

—ooo—

Secreto descubierto

Un alcohólico se ve sujeto a un severo régimen por el médico para curarle de su vicio.

Por lo pronto queda sometido a una rigurosa dieta, sin que se le permita beber más que leche.

A los tres días de régimen le dice a su mujer:

—Ahora comprendo por qué los niños chiquititos lloran continuamente.

Aduanero con sed

En una oficina aduanera se produjo un día el siguiente diálogo:

—¿No tiene nada que declarar? —pregunta el aduanero a un viajero.

—Nada.

—¿No trae licores?

—No.

—¡Qué lástima!

PROGRAMAS DE RADIO Y TELEVISION

LA VOZ DE GRANADA

PROGRAMA MATINAL

10: Apertura y lectura de programas. — 10,05: Buenos días con música. — 10,30: Voces populares españolas. — 11: Feria de canciones. — 11,55: Retransmisión en directo del desfile conmemorativo de la Victoria, desde Madrid.

PROGRAMA DE SOBREMESA

13,30: Ritmo joven. — 14: Melodías para el aperitivo. — 14,30: Diario hablado de Radio Nacional de España. — 15: Radiodiario. — 15,15: Discos dedicados. — 16: Los grandes de la canción.

PROGRAMA TARDE - NOCHE

17,55: Domingo deportivo español. 20,05: Discos dedicados. — 20,30: Conjuntos famosos. — 21: "Charlas de orientación religiosa", por el padre Venancio Marcos. — 21,30: Cóctel musical. — 22: Diario hablado de Radio Nacional de España. — 22,20: La hora de los famosos. — 23,30: Música para dos.

PROGRAMA DE MADRUGADA

24: Señales horarias y la voz de medianoche. — 0,02: "La hora 24", por Juan Antonio Ibáñez. — 0,57: Lectura de programas y despedida. 1: Cierre de la estación.

RADIO GRANADA

PROGRAMA MATINAL

7,40: Apertura y lectura de programas. — 7,45: Buenos días con música. — 7,58: Matinal, Cadena Ser.— 8,30: Mirando a América. — 8,45: Los hermanos Silva. — 9: Santa misa, retransmitido desde la iglesia de PP. Redentoristas. — 9,45: Santo Rosario, retransmistido desde la iglesia de PP. Dominicos. — 10: Radio Nacional de España. — 10,05: Luz en las ondas. — 10,10: Fandango de desafío y sevillanas. — 10,25: Conozca usted Jerez. — 10,55: Viaje con la Casera. — 11,55: Desfile de la Victoria, retransmitido desde Madrid.

PROGRAMA DE SOBREMESA

13,30: Aperitivo musical. — 14: Series del padre Javier, para mayores. — 14,05: Pasa la tuna. — 14,15: De los hombres se ha dicho que...— 14,20: Compás de espera. — 14,30: Radio Nacional de España. — 14,47: El organillo. — 14,57: Guía del espectador. — 15: Sobremesa musical. — 15,30: Música a su gusto. — 16: Radio Nacional de España. — 16,05: Zambra gitana, en la cueva de Manolo Amaya del Sacromonte de Granada. — 16,45: Voces de Méjico. — 17: Carrusel deportivo (información).

PROGRAMA TARDE - NOCHE

19,30: Pista de baile. — 20: Guía del espectador. — 20,30: Carrusel deportivo, (resultados). — 21: Galería de triunfadores. — 21,30: Desde la quinta avenida. — 21,50: Series del padre Javier, para jóvenes. — 22: Radio Nacional de España. — 22,15: El madison. — 22,30: Discorama. — 23: Música y canciones de películas. — 23,30: Todo para los jóvenes. — 24: Radio Nacional de España. — 0,05: Venta Alegrías. — 0,35: Viaje con música. — 1,30: La hora romántica. — 2,00: Cierre de la estación.

RADIO POPULAR DE GRANADA

PRIMER PROGRAMA

7,50: Apertura, sintonía y avances de programa.—7,55: El Angelus.—8: Radio Nacional. — 8,20: Oración musical. — 8,30: Santa misa, retransmitida desde la iglesia del Sagrado Corazón. — 9,05: Boletín de noticias.

SEGUNDO PROGRAMA

9,15: Pequeño concierto. — 9,45: Música para la carretera. — 11: Festival chico. — 12; Retransmisión del desfile de la Victoria, desde Madrid. 13: Música de Iberoamérica.

TERCER PROGRAMA

14: Bendición de la mesa. — 14,02: Cóctel. — 14,30: Diario hablado de Radio Nacional. — 14,50: Intermedio. 15: Panorámica. — 15,20: Radiodeportes. — 15,30: Discobalance.

CUARTO PROGRAMA

16: Ligando ases. — 17: Clásicos favoritos. — 17,30: Voces famosas.— 18,15: Operación regreso. — 19: Sala de baile.

QUINTO PROGRAMA

21,30: Transición musical. — 21,45: Crónica deportiva. — 22: Diario hablado de Radio Nacional. — 22,20: Caminos en la noche. — 23: Retablo en las ondas, presenta: Tiempo soñado, original de José Manuel Fernández; 23,50: Buenas noches, Señor. — 23,55: Agenda de urgencia y lectura de programas. — 24: Despedida y cierre.

BAQUERO-MOTOR Y TELEVISORES ANGLO PRESENTAN HOY EL PROGRAMA DE TV

PROGRAMA MATINAL

9,45: Carta de ajuste: suite española, de Albéniz. — 10: Apertura y presentación. — 10,02: Buenos días. Almanaque. El tiempo que hará hoy, por Fernando Molina. "El símbolo de nuestra fe", por el padre José Miguel Sustaeta. Domingo de Pentecostés. "El vestido nuevo". Dotado de fecundas energías sobrenaturales, significadas en la ablución y signación con el crisma, el bautizado se lo hace consciente de su compromiso sagrado con la entrega de la veste y el cirio. — 10,30: Santa misa. Retransmisión en directo de la misa de Pentecostés que se celebra en la Mezquita de Córdoba. Realizador, Eduardo Casanova. Comentarista, padre Martínez Roura. Misceláneas. Información agraria. El tiempo para el campo. Guión: Antonio María Girona. Colabora: Barreira.— 12: XXIX desfile de la Victoria. Retransmisión en directo desde el Paseo de la Castellana, de Madrid. Realizadores: Ramón Díez y Enrique Montes. Comentaristas: David Cubedo y Jesús Alvarez.

PROGRAMA DE SOBREMESA

1,45: Avances. — 1,50: Club mediodía. Programa original de Ramón Barreiro. Presentadores: Mario Beut y Marisol González. Realizador: Gustavo Pérez Puig. — 2,25: El día del Señor. Guión: D. Salvador Muñoz Iglesias. Presentador: José Luis Benito. — 2,50: Perfil de la semana. 3: Telediario, primera edición. — 3,20: España en el mundo. — 3,30: El Virginiano. Hoy: "Melanie". De Chicago, llegan al rancho un padre y su hija. Melanie. El contacto de ésta con la naturaleza parece infundirle nueva vida. Se enamora de Tram pas y su padre le aconseja que diga la verdad al muchacho: Que está desahuciada y que no vivirá mucho tiempo. Director: Abner Biberman; intérpretes: James Drury, Doug Mc Clure, Susan Clark. — 4,55: Información deportiva.

PROGRAMA INFANTIL

4,59: Avances. — 5: Día de fiesta. Alegres canciones, simpáticos personapes, muñecos vivientes, concursos y sorpresas. Los muñecos de Herta Frankel. Guionista: Manuel Segura. Intervienen: Gustavo Re y Juan Viñas. Realiza: Julio Herrero. Dirige: Artur Kaps.

PROGRAMA DE TARDE

6: Super agente 86. Hoy "La 99 se va a Control". Otro interesante y divertido episodio de esta serie. Intérpretes: Don Adams y Bárbara Feldon. — 6,30: Musical 68. Realizador: Enrique Martí Maqueda.—7,20: Información deportiva. — 7,30: Retransmisión deportiva.

PROGRAMA DE NOCHE

9,29: Avances. — 9,30: Telediario. Segunda edición. — 9,55, Avances.— 10: Sesión de noche. Hoy: "Si tu tuvieras". Una comedia dramática con apuntes costumbristas muy bien observados que narra la historia de dos muchachos estudiantes que quieren contraer matrimonio. Director: Renato Castellani. Intérpretes: Lea Masari, Enrico Pagani y Cosetta Freco. — 11,45: Telediario. Ultima edición. — 12: Nocturno del domingo. Por Francisco Javier Martín Abril. — 0,09: El programa de mañana. Meditación 0,10: Cierre.

La Agrupación Lírica "Francisco Alonso" ofrecerá dos sesiones de zarzuela en el Paseo de los Tristes

"KATIUSKA" Y "LA DEL SOTO DEL PARRAL", DENTRO DEL PROGRAMA DE FESTEJOS POPULARES DEL CORPUS

DECLARACIONES DEL PRESIDENTE, DON EVARISTO PINEL

AL hacer público el Ayuntamiento el programa oficial de las próximas fiestas de Corpus hemos visto con verdadera satisfacción la inclusión en el mismo de la Agrupación Lírica Francisco Alonso, con dos actuaciones en el Paseo de los Tristes los días 18 y 19 de junio: "Katiuska" y "La del Soto del Parral". Doble satisfacción nos ha producido dicha noticia: primero, por la valía demostrada a lo largo de sus actividades, y en segundo lugar, como granadinos, por la oportunidad que con ello se brinda a una entidad de la tierra, al tenerla en cuenta para su inclusión en las fiestas más importantes de la ciudad.

Con tal motivo, hemos querido traer a las páginas de este periódico la figura de don Evaristo Pinel Cuesta, el dinámico y entusiasta presidente de esta Agrupación Lírica, al objeto de que él mejor que nadie nos pueda brindar sus impresiones sobre estas actuaciones y sobre la vida en general de la Agrupación, ya que es hombre que vive intensamente los problemas de la misma y a cuyo engrandecimiento se encuentra dedicado en cuerpo y alma.

SITUACION CRITICA

—Señor Pinel: ¿por qué ha actuado tan poco en la presente temporada la Agrupación?

—Por razones económicas, sencillamente. El hecho de no existir en la actualidad nada más que una empresa teatral, ya origina de por sí la escasez de locales, al contarse solamente con uno. Pero, por otra parte, y este es el fondo del problema, es tan exhorbitante la cifra que en concepto de alquiler del local se nos pide que está por completo fuera del alcance de nuestras posibilidades ya que, para poder afrontar los gastos de las representaciones con un mínimo de posibilidades de que no nos costase el dinero, habría que poner unos precios bastante elevados y, entonces, no habría la asistencia de público que se desearía.

—Entonces, ¿la situación económica de la Agrupación es apurada?

—Más que apurada, podría decirle que crítica, pues en nuestro afán de poder ofrecer representaciones al público granadino con la máxima frecuencia, que es lo que el público necesita para no olvidarse por completo de nuestra zarzuela, debido a los enormes gastos a que antes he aludido y que no hemos querido cargar al público en los precios de sus localidades, hemos sufrido verdaderos descalabros económicos, hasta el punto de que actualmente la Agrupación arrastra un déficit superior a las 85.000 pesetas y que hemos podido afrontar gracias a la concesión de un crédito por la Caja de Ahorros, naturalmente con la garantía personal de algunos directivos de la Agrupación.

—Pues ahora la sabrosa subvención que les concede el Ayuntamiento por estas representaciones servirá para enjugar en parte este déficit, suponemos.

—Nada más lejos de la realidad, y celebro que me haga usted esta pregunta. Se ha dicho que la Agrupación percibía por estas dos representaciones la cantidad de 150.000 pesetas por los gastos de las mismas. A ello quiero aclararle que si bien se ha consignado esta cantidad, la Agrupación sólo percibirá 55.000 pesetas, pero esta cifra destinada a pagar los gastos de alquileres de vestuario y decorados, honorarios de tramoyistas, pago de derechos de alquiler de partituras a la Sociedad de Autores, transportes de material, maquillaje y peluquería, atrezzo, etcétera. El resto, suponemos será la parte proporcional que corresponde a nuestras actuaciones en el total de espectáculos a actuar en el recinto del Paseo de los Tristes y que son los gastos de montaje de escenario, orquesta, personal, etc., para todos ellos. El hecho concreto y verdadero es que la Agrupación no se beneficia en un solo céntimo de este presupuesto y su actuación es, por tanto, totalmente gratuita y buena prueba de ello es que la oferta que se hizo al Ayuntamiento fue la de actuar completamente gratis y que éste se hiciera cargo de todos los gastos. Tal vez si se hubiera presentado un presupuesto más elevado con vistas a que la Agrupación resultara con algún beneficio monetario, el Ayuntamiento lo hubiese aprobado, dada la extraordinaria buena disposición del mismo hacia la Agrupación, por lo que deseo aprovechar la ocasión para hacer públicas nuestras más expresivas gracias al Ayuntamiento de Granada que no sólo en el momento presente, sino en cuantas ocasiones ha sido preciso, nos ha ayudado en todos los órdenes y alentado a no desmayar en nuestra altruista labor que, en fin de cuentas, sólo redunda en aportar con nuestro modesto esfuerzo una mayor brillantez a nuestras fiestas y al buen nombre de nuestra ciudad.

DON EVARISTO PINEL

—Muy interesantes estas declaraciones, señor Pinel, y que suponemos dejan claramente sentada la desinteresada labor que desarrolla la Agrupación Lírica.

CRITICA DESTRUCTIVA

Deseamos que estas actuaciones supongan un éxito más que añadir a los muchos que tienen conseguidos y aplaudimos cálidamente la ejemplar conducta de esta Agrupación que no cuenta con otros medios que su afición sin límites y no persigue otros fines que elevar a la zarzuela española a la notoriedad que merece, con su labor de divulgación para satisfacción de todos los públicos. Antes de cerrar esta entrevista le brindamos la oportunidad de añadir alguna otra manifestación que considere interesante.

—Aunque me duela tener que expresarme así, lamento enormemente la serie de dificultades que en to-

(Vuelve a la pág. anterior)

PATRIA
OFICIOS, 10 -- APARTADO DE CORREOS 76

Soriehumor®

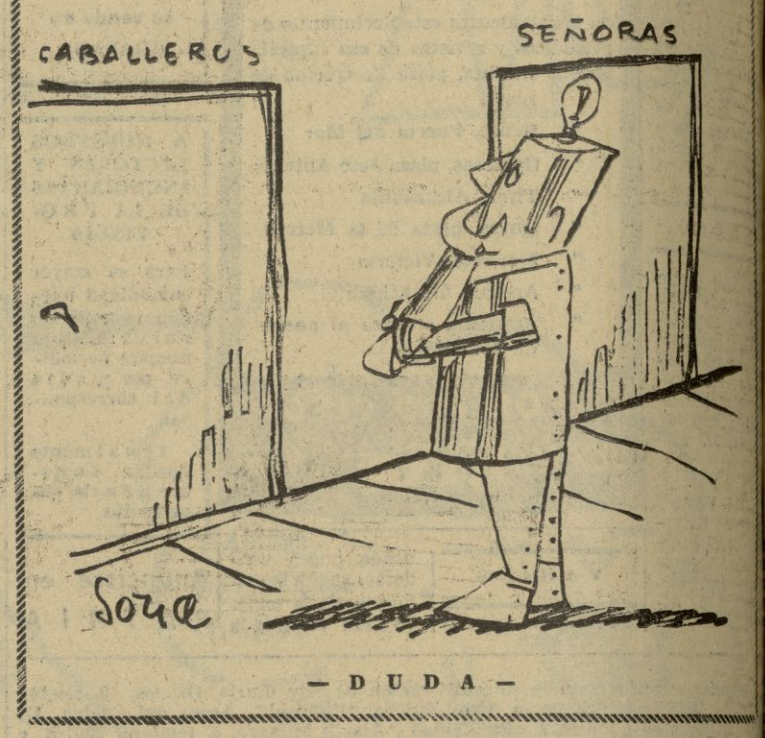

— D U D A —

★★★★★★★★★★★★★★★★★★★★★★★★★★

CURIOSIDAD PRECOZ

HACE tiempo que se dice que los niños son más inteligentes. Esto sería mucho decir, pero sí podemos afirmar que son más curiosos.

Antes a un niño le bastaba, para su curiosidad, sus objetos, sus juguetes. Destripaba caballitos en días de Reyes, igual que bebía antes un vaso de agua, y ahora uno de Coca-Cola. Ahora parece que el campo de curiosidad infantil se ha ampliado y no le bastan ni caballitos ni los estupendos y modernos trenes eléctricos.

Aquí está la prueba. Este chico, con esa mirada de persona mayor, empieza a interesarse por problemas hasta internacionales: ¿Francia, quizá?

Para que sirva de ejemplo a tantos como debían de participar en las campañas de alfabetización.

ANAYANSEY (Fotografía: Juan Andrés Serrano).

GRANADA, SIEMPRE

Recuerdos del Paseo del Salón

Por JESUS SANCHEZ-LEON HERRERA

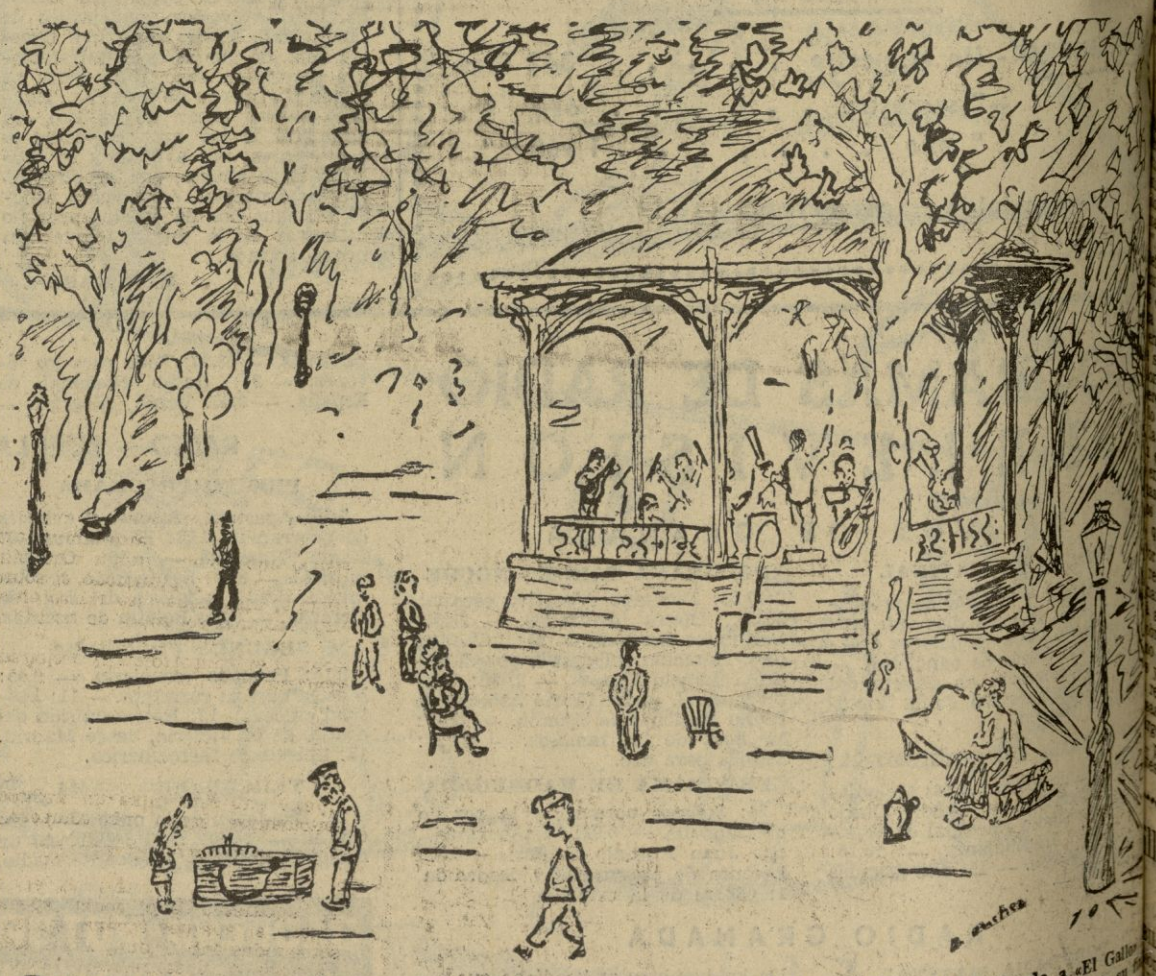

DESDE niño siempre me ha impresionado misteriosamente oir, al llegar la primavera, el canto del cu-cu, escondido en las frondosas copas de los árboles que hay en el Paseo del Salón y en los jardines del Genil. Aún ahora, el escuchar su monótono canto, me transporta el espíritu a un mundo subjetivo que evoca la exuberancia de vida vegetal que sube por las plantas del Paseo, y las luces frías de las estrellas que tachonan un cielo de color difuso, azul blanco si hay luna, otras veces, en su ausencia, azulmorado; un olor a primavera impregna todo el ambiente, refrescado por un airecillo que, por el cauce del Genil, baja de Sierra Nevada... También son compañeros de viaje de estas ideas los conciertos que la Banda Municipal daba por la noche en el kiosko de la música, igual que en el presente, pero entonces estaba iluminado por unas simpáticas farolas de gas, por las cuales trepábamos para, con sabor a pecadillo, encender un cigarro de «sesenta»; luego pusieron la actual instalación eléctrica...

Pero escuchemos a la Banda Municipal. Ha comenzado su concierto nocturno, todo el Salón se ha llenado de globos de colores, de olor a barretas, de palomicas que se achicharran la alas dándole besos a luces cegadoras... Un público heterogéneo bulle por el lugar, niños que corren vigilados por las niñeras, soldados que solicitan a éstas, niñas juegan a la balde, aficionados a la música popular, etc... Al amparo de esta asistencia de gente, han asentado allí sus establecimientos la «industria pesada» granadina de entonces (que es la misma de ahora), aquella viejecica que vendía agua del Avellano en un pipo fino de la Rambla, adornado con ramas de laurel; el hombre de los barquillos, con su ruleta baúl; el vendedor de chufas y otras golosinas... Se oye un pasodoble, las notas cadenciosas soñolientas de «Pepita Creus», las alegres del dedicado a «El Gallo». Pero ya el concierto llega a su fin, los virtuosos enfundan los instrumentos musicales, el público desaparece silenciosamente, las luces eléctricas se apagan, y sólo quedan las pequeñas llamas calientes de las rolillas de gas...

Entonces, cuando todo está tranquilo, de nuevo el pájaro escondido en los árboles vuelve a entonar su canto, y todo se llena de un encanto misterio, quizás lanza su cu-cu para comunicarse con las estrellas, quizás porque aunque sea un pequeño animal y yo un racional, él sí comprende el misterio de la noche y yo no. La silueta del antiguo convento de los Basilios se recorta en el espacio, suenan las campanadas hipnóticas del reloj de los Escolapios, la luz de la noche riela por las calles y yo marcho a casa creyendo haber visitado rondando la torre de esa iglesia, en nube como en forma de ser misterioso y pensando cómo pasan los años...

Se estudian aprovechamientos conjuntos de cuencas hidráulicas

DOS PLANES ALCANZAN UN TOTAL DE TRES MILLONES OCHOCIENTAS MIL HECTAREAS DE SUPERFICIE REGADA

ESPAÑA ESTA A LA CABEZA DE LA TECNICA RESPECTO A OBRAS HIDRAULICAS

LA REGION DEL SURESTE, SERIAMENTE AFECTADA POR LA PERTINAZ SEQUIA DE LA CUENCA DEL SEGURA

MADRID, 1. (CIFRA). — "El caso del Tajo-Segura es el primer aprovechamiento conjunto en gran escala que se proyecta en España y, como tal, de mayor interés, tanto más cuando que se realiza precisamente en su momento oportuno, porque en el sudeste español se ha agotado ya la posibilidad de recursos propios, circunstancia ésta que habrá de producirse también más adelante en otras cuencas de nuestra geografía, dando lugar a operaciones análogas a su debido tiempo", afirma el director general de Obras Hidráulicas, don Virgilio Oñate Gil, en unas declaraciones al semanario "El Europeo" y que éste publica en el último número.

Subraya luego que "el aprovechamiento conjunto de varias cuencas es de necesidad nacional, porque permite la mayor superposición de los factores que integran las disponibilidades de población de riqueza, en un claro sentido de hermandad con el resto del país, sin que la asistencia suponga mermar las posibilidades de desarrollo en ninguna cuenca, sino todo lo contrario: ordenando y realizando las operaciones de modo que, en definitiva, redunden en beneficio de todos".

Prosigue sus manifestaciones el señor Oñate Gil destacando que "las posibilidades de incremento de las zonas regadas son una consecuencia directa de las disponibilidades de agua y de las de otra de calidad adecuada. Con relación a las disponibilidades de agua, hay que considerar que se trata de un bien que puede destinarse a múltiples aplicaciones, entre las que destacan los abastecimientos de poblaciones y la utilización de regadío, ya que la producción de energía hidroeléctrica devuelve el agua al curso sin ninguna alteración de cantidad ni calidad.

Si tener en cuenta los volúmenes de agua necesarios para el abastecimiento de poblaciones, que aunque importantísimos por su finalidad, es con respecto a la cantidad una cifra muy inferior a los regadíos, diremos que la superficie regada actual alcanza hoy unos tres millones doscientas mil hectáreas, que consume unos quince mil trescientos millones de metros cúbicos de agua, es decir, aproximadamente el 35 por ciento de las disponibilidades de agua dulce.

Los planes en proyecto o estudio alcanzan a un total de tres millones ochocientas mil hectáreas —incluyendo los actualmente en riego— con lo que se dedicarían a regadíos treinta y cinco millones de metros cúbicos, que representan, aproximadamente, el 47 por ciento.

Refiriéndose al programa de obras a realizar por su Dirección general en el cuatrienio, don Virgilio Oñate expuso que "como premisa fundamental se encuentra que los núcleos sobre los que se actúe queden dotados de instalaciones completas, tanto en lo que se refiere al abastecimiento de agua, como en lo que se refiere al saneamiento. Para la confección de este programa se han examinado las situaciones en que se encuentran los abastecimientos de agua y alcantarillado de todos los núcleos abastecidos de más de 50 habitantes, que suman en total casi 24.000".

Por último, el director general pone de relieve en sus declaraciones al semanario "El Europeo", que "España está a la cabeza de la técnica respecto a obras hidráulicas, y basta señalar, por ejemplo, el gran número de estudios y proyectos hidráulicos que se están realizando en la actualidad por empresas españolas en numerosos países como Argentina, Brasil, Perú, Panamá, Irán, etc., por citar tan sólo los más importantes, y que en la actualidad se encuentran en explotación en nuestro país 380 grandes presas con un volumen de embalse de 28.554 millones de metros cúbicos de agua y se hallan en construcción otras 65, con una capacidad de 11.989 millones de metros cúbicos.

ESPAÑA, A LA CABEZA DE LA TECNICA HIDRAULICA

MADRID, 1. (CIFRA). — De "obra gigantesca de gran importancia para la economía del sudeste español" ha sido calificado al anteproyecto del aprovechamiento conjunto de las cuencas Tajo-Segura, por el presidente del Consejo de Administración de "Cementos Alba", en la junta general de accionistas de la citada sociedad.

Destacó también que la operación aludida del trasvase del Tajo al Segura "demuestra un acertado criterio de selección de inversiones por parte de la Administración, ya que la puesta en riego de las tierras del sudeste de España tienen demostrada su alta rentabilidad, siendo importantes fuentes de divisas por poder concurrir a los mercados internacionales con frutas y productos hortícolas tempranos, que se cotizan a buen precio".

SEQUIA EN EL SUDESTE

MURCIA, 1. (CIFRA). — La Junta de Desembalses de la Confederación Hidrográfica del Segura ha realizado un estudio hidrológico y adoptado diferentes acuerdos ante el problema de la escasez de agua que aqueja a la cuenca del Segura.

Pese a los esfuerzos que la Junta realiza, las perspectivas de este verano acusan recursos muy deficitarios, por lo que empieza a ponerse de relieve la ineludible y urgente necesidad del trasvase Tajo-Segura.

Dicha Junta ha fijado en catorce días la duración de la "tanda" de riego en este mes. El desembalse, hasta 32 metros cúbicos por segundo, se realizará a partir del próximo día 10 de junio y proseguirá así hasta el 24, en que se reducirá a cuatro metros cúbicos y medio por segundo.

La Junta insiste ante las comunidades de regantes, heredamientos, sindicatos y demás organizaciones de regantes en la necesidad de distribuir el agua entre todos los regantes y advierte que vigilará el aprovechamiento del citado caudal.

Se ha estudiado por la Junta de Desembalses el total de recursos previsibles durante cada uno de los cinco últimos meses del actual año hidrológico, tomando como base el año más seco de los cuarenta y ocho de los que se tienen datos de aforos, señalándose que las aportaciones de este año han sido inferiores a las del pasado. Por la estación de aforos de Almadenes discurrió en este período del año tipo, 1967, un volumen de 247 hectómetros cúbicos; como en el actual sólo se preveén 172'6 hectómetros cúbicos, hay que reducir en un 30 por ciento los consumos habidos en al año anterior, suponiendo, siempre, que las aportaciones no sean inferiores.

AGUAS DE MESA LANJARON

CONCESIONARIOS PARA LA VENTA EN GRANADA

Despacho Central: REYES CATOLICOS. Teléfono 222267.

Reparto a domicilio y establecimientos de Hostelería.

Lechería Villamilagros	Camino de Dílar
Autoservicio Anmove	Camino Dílar (Zaidín)
Comestibles Rafa	Camino Ronda (Junto a Río)
Autoservicio Hervás	Camino de Ronda, 94
Lechería Esther	La Chana, Bloque 17
Cámaras Frigoríficas Alaska	Avda. Calvo Sotelo, 98
Autoservicio Enguix	Plaza del Gran Capitán
D. Enrique Amigo	Plaza Larga (Albaicín), núm. 8

Envases de cinco litros para consumo familiar

SALUD (Natural) — FONTE-FORTE (Carbónica)

Las aguas de mesa que se venden en toda España.

Haga su pedido a cualquiera de nuestros concesionarios.

El Diario "Madrid", apedreado por unos desconocidos

EL DIRECTOR DE "DESTINO", CONDENADO A OCHO MESES DE PRISION Y MULTA DE DIEZ MIL PESETAS

AUTORIZO LA PUBLICACION DE UN ARTICULO OFENSIVO PARA LA REGION CATALANA

MADRID, 1. (PYRESA). — Esta madrugada ha sido apedreado el edificio del diario "Madrid" por unos desconocidos que causaron la rotura de siete cristales de la planta baja. A las tres de la mañana el vigilante nocturno del periódico oyó el ruido de los golpes y de los cristales rotos y se apresuró a salir a la calle, pero ya los agresores escapaban en un coche.

RATIFICADO EL SECUESTRO DE "MADRID"

MADRID, 1. (CIFRA). — Ha sido ratificado por el Juzgado de Orden Público el secuestro previo administrativo del número del diario "Madrid", correspondiente al pasado día 30 del pasado mes de mayo.

Dicho secuestro fue ordenado por la Delegación provincial de Información y Turismo por estimarse que un artículo del mismo titulado "Retirarse a tiempo: No al general De Gaulle", firmado por don Rafael Calvo Serer, podría ser constitutivo de delito.

NESTOR LUJAN, CONDENADO A OCHO MESES DE PRISION

MADRID, 1. (PYRESA). — El periodista don Néstor Luján Fernández, director de la revista de Barcelona "Destino", ha sido condenado por el Tribunal de Orden Público a la pena de ocho meses de prisión menor y multa de 10.000 pesetas con arresto subsidiario de un mes, en caso de impago, también le condena al pago de accesorias y costas.

Dice la sentencia que le condena en concepto de autor de un delito de propaganda ilegal sin la concurrencia de circunstancias modificativas de la responsabilidad criminal. Dice la sentencia que queda demostrado que en el número 1.577 del semanario "Destino", correspondiente al día 28 de octubre de 1967 y en la sección titulada "Cartas al director", se publicó una carta abierta bajo el título "El catalán se acaba...". Esta carta aparecía firmada por un tal Jacinto Pujol Solé, con domicilio en la Avenida de José Antonio, 619, Barcelona. En aquella fecha era director de la indicada revista el procesado don Néstor Luján.

Dice la sentencia que el periodista cambió el título de "enseñanza del catalán" por el "catalán se acaba". Dice que para comprobar la existencia real del firmante, el condenado se limitó a comprobar que en la guía telefónica de Barcelona aparecía un abonado con idéntico nombre, apellidos y dirección. El Tribunal de Orden Público considera los hechos que declara probados como constitutivos de un delito de propaganda ilegal comprendido en el artículo 251, número 40 del Código Penal y las razones en que fundamentó esto son las siguientes:

"El original causa de este proceso se imprimió y difundió en una publicación periódica semanal; en la carta comentada se hacen afirmaciones ofensivas a la dignidad de la nación española por decir su texto que no constituye acerbo cultural la lengua vernácula de uno de los grupos humanos que forman el conjunto nacional, afirmación tan injusta e hiriente que alcanza el grado de afrenta para todos los componentes de la comunidad nacional que son los afectados por la aseveración hecha y por preconizarse la sustitución del nombre de Cataluña por el de región del Nordeste, propugnándose así la inmotivada supresión de una denominación unida a lo largo de toda la historia nacional, de una determinada área geográfica y a sus habitantes con una fuerza tal que llega a caracterizarlos, identificándose quien hoy la ostenta con los hechos y virtudes de sus antepasados; se agrava el ataque por presentar tal hipotético cambio como un hecho de inminente vigencia, lo que implica un demérito para el prestigio y autoridad del Estado, y, finalmente —continúa la sentencia—, el alegato tuvo publicidad material derivada del hecho de no haberse podido recoger 13.000 de los ejemplares impresos"

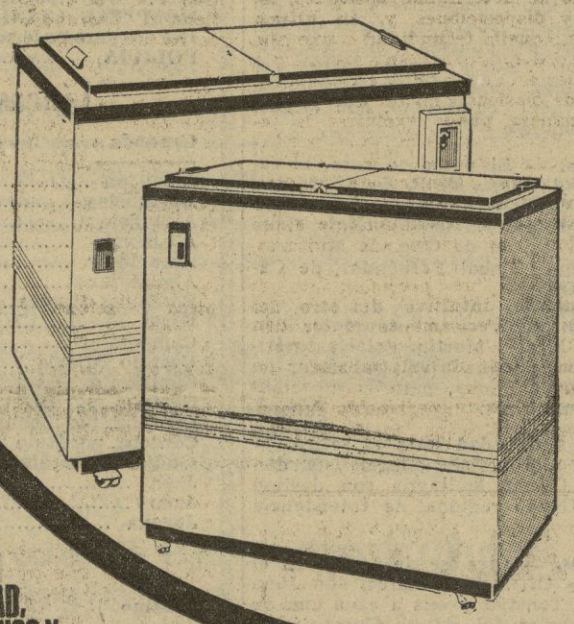

Conservadores de Helados

Modelo CH-250 p.v.p. 14.450 ptas.
Modelo CH-300 p.v.p. 15.450 ptas.

Enfriadores de botellas

Modelo EB-120 p.v.p. 13.450 ptas.
Modelo EB-160 p.v.p. 15.450 ptas.

En las series "AC", "CH" y "EB" las cifras indican capacidad en litros

GARANTIA, CALIDAD, SERVICIO TECNICO Y... PRECIO.

Kelvinator

...SU SEGURO SERVIDOR

Unicamente las dos marcas de mayor prestigio mundial en la industria del frío, Kelvinator-Foster, puede ofrecerle esto, la línea blanca de KELVINATOR supone la última palabra en la moderna técnica de la refrigeración y la congelación.

TODOS LOS PRODUCTOS NACIONALES DE FRIO COMERCIAL FABRICADOS POR "CARSA" ESTAN ACOGIDOS AL PLAN DE EXPANSION DEL FRIO Y PUEDEN ADQUIRIRSE EN PLAZOS DE HASTA 36 MESES.

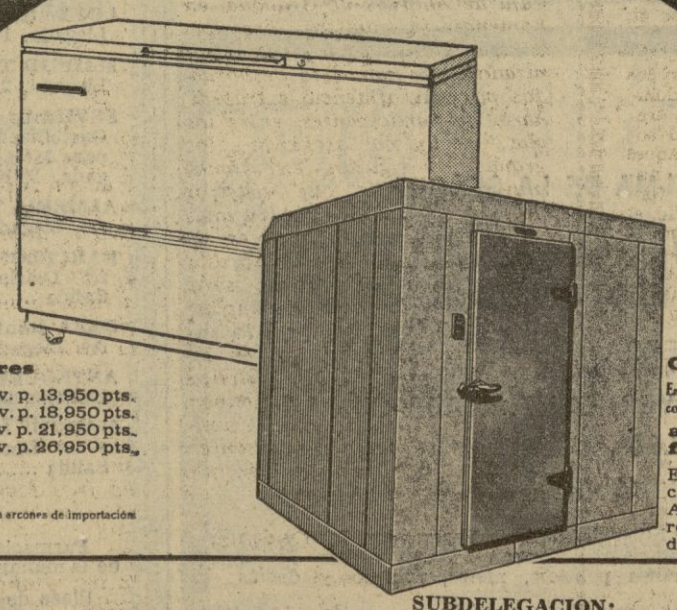

Arcones Congeladores

Md. AC-180 p. v. p. 13,950 pts.
Md. AC-280 p. v. p. 18,950 pts.
Md. AC-380 p. v. p. 21,950 pts.
Md. AC-550 p. v. p. 26,950 pts.

La serie "KC" corresponde a arcones de importación

CAMARA WALK-IN

En régimen de refrigeración y congelación, con capacidad de 5 a 50 m³ y más

armarios frigoríficos

En régimen de refrigeración, congelación y mixtos. Amplia gama de modelos que resuelve todos los problemas de "Frío industrial"

DISTRIBUIDOR: COFRISUR — Camino de Ronda, 115 - Granada - Tel. 250950

SUBDELEGACION: C. A. R. S. A. — Fray L. Alpandeire, 6 - Granada - Tel. 235954

Villar Palasí, medalla de oro de Vizcaya

BILBAO, 1. (PYRESA). — En la sesión plenaria celebrada ayer por la Diputación provincial, se aprobó la moción del presidente, marqués de Urriluce, proponiendo se conceda al profesor Villar Palasí, ministro de Educación y Ciencia, la medalla de oro de Vizcaya, en vista de la decisión de la Universidad, deseo expuesto por las fuerzas vivas de la provincia y la que recientemente acaba de ser concedida.

CONDUCTOR: Circule por la derecha. Evite así irritabilidades comprensibles.

2 de junio de 1968

EL MEJOR "souvenir" de su viaje: un libro español

"Voy a Granada con gran ilusión"

(Viene de la pág. primera)

el señor Gómez Jiménez de Cisneros, en Logroño, y le felicitó, en nombre propio y de la provincia granadina, por su nombramiento. Contestó a dichas palabras con cordialísimas frases y le expuso la predilección que siempre experimentó por nuestra ciudad y la provincia. Dijo también que conoce los problemas actuales de Granada y sus pueblos, ofreciendo desde ese momento una completa dedicación para resolverlos. Espera, por tanto, que su estancia en nuestra ciudad durante el nuevo mandato, le sea profundamente grata.

Asimismo, le llamó por teléfono para felicitarle, en nombre propio y del Consejo provincial del Movimiento, el jefe accidental y subjefe, don Sebastián Pérez Linares. Las primeras palabras, después de agradecer esta atención, fueron enviar un cariñoso saludo y un cordial abrazo a todos los miembros del Consejo.

—Voy a trabajar a Granada —dijo— lleno de gran ilusión. Conozco la ciudad y cuáles son los problemas planteados, y creo que se pueden hacer aún muchas cosas.

Añadió que había recibido el nombramiento de Gobernador civil de Granada con la mayor satisfacción, sintiendo también desde ese momento el mayor entusiasmo por servir a nuestra provincia.

El señor Gómez Jiménez de Cisneros permanecerá en Logroño aún hasta mediados de la semana próxima, emprendiendo viaje a Madrid para visitar al ministro del departamento y realizar otras visitas de carácter oficial. Hasta la semana próxima, no podrá conocerse la fecha en que el señor Gómez Jiménez de Cisneros se posesionará del cargo de gobernador civil de Granada.

BALCON A LA CALLE

(Viene de la pág. octava)

Otra revista se prepara para su inmediata publicación. La edita el grupo «Poesía 70», dirigido por Juan de Loxa, y según nor informan saldrá con carácter trimestral —un número por estación del año— a gran formato y cuidada impresión. Sus páginas estarán abiertas, sin excepción, a todos los poetas nacionales, y especialmente para los granadinos.

Señalamos con satisfacción la reanudación de los programas radiofónicos de «Poesía 70» que fueron interrumpidos hace 15 días. Felicitamos al responsable de esta feliz decisión. Una emisora no debe quedarse sin programas literarios. Sobre todo cuando tan bien servidos estamos de otros espacios deportivos, bursátiles y folletinescos, por doquier.

Un proyecto importante

TENEMOS noticias referentes al proyecto que se formaliza entre el grupo «Poesía 70» y el departamento Cultural de la Comisaría para el SEU de Granada. Se trata de organizar una bienal mundial de poesía universitaria, similar a la que ya existe —para pintura— y se celebra en Mallorca. Si cuaja esta buena idea, tendremos en Granada la sede de un gran concurso internacional, cuyo fallo y entrega de premios constituiría, cada dos años, un acontecimiento importantísimo en la vida cultural granadina.

Otra vez "Litoral"

DIRIGIDA por nuestro paisano Manuel Gallego Morell, reaparece la antigua y prestigiosa revista de la poesía y el pensamiento «Litoral», publicación mensual impresa en Málaga. Hemos recibido el primer número de esta segunda época, extraordinariamente impreso y con una serie de colaboraciones de primerísima categoría. Nuestra cordial enhorabuena a los malagueños que, además de «Caracola», va tiene otra magnífica publicación literaria, difundiendo por el mundo de la cultura ese buen hacer de nuestra vecina ciudad, en todos los órdenes. «Litoral» vuelve con renovado ímpetu y esperamos se mantenga por muchos años. Lástima que los granadinos —caso de Manolo Gallego— tengan que actuar fuera de Granada, mientras aquí nos seguimos mirando en las quietas aguas de los estanques.

LADRON DE GUEVARA

ROBO MEDIO MILLON

ña y de la que desapareció medio millón de pesetas. Ahora ha sido detenido por la Policía, en colaboración con especialistas de la Guardia civil, cuando trataba de embarcar clandestinamente en el trasatlántico argentino «Libertad».
(Foto EUROPA PRESS)

DIARIO OFICIAL DEL MINISTERIO DEL EJERCITO

Condecoraciones. — Los comandantes, don Luis Martínez Doval, de Infantería, y don Alberto Beiztegui Puertas, de Aviación, caballeros placa de la Real y Militar Orden de San Hermenegildo; los oficiales, don Guillermo Rodríguez Valverde y don Manuel Pinilla Osorio, de Infantería, y don Enrique García Guardia, de Artillería, caballeros Cruz de la misma Orden.

Destinos. — El capitán Auditor, don Francisco Fernández de Santaella Gozálvez, secretario relator permanente de la 9.ª región militar, trasladado a la Auditoría de Guerra de la misma; los alféreces eventuales de complemento, don Francisco Rodríguez Silva,, del regimiento de Infantería Córdoba núm. 10, al Centro de Instrucción de Reclutas número 6, para la sección de Selección; don Juan López Gómez y don Francisco Martín Martín, del Distrito de Granada, designados auxiliares de profesor, para la Unidad Especial de la zona de la I. P. S., en el campamento de Montejaque (Ronda - Málaga) y don Sebastián Llompart Cortés, del regimiento de Artillería de Campaña núm. 16, trasladado al CIR núm. 17, en el periodo comprendido entre el 20 de mayo y el 20 del próximo mes de agosto.

Pensiones. — Señaladas a través de la Delegación de Hacienda de Granada, a doña Elvira Salas López, viuda del capitán de Farmacia, don Anselmo Fajardo García; doña Pía Dorotea Falla Domenech, residente en Bául - Baza, madre del cabo primero de Infantería, don Antonio Lozano Falla; doña Josefa Urbano Villegas, viuda del cabo primero de la Policía Armada, don Eloy Matute Delgado; doña María García Espinosa y doña Sacramento Mellado Villalobos, ésta, domiciliada en Almuñécar, viudas de los guardias civiles, don Mateo Pintor Miranda y don Pedro Julio Motos Mellado, respectivamente; doña Dolores Prieto González, vecina de Motril, madre del guardia civil, don Diego Martín Prieto y a doña Isabel Cobos Domingo, residente en La Mamola, huérfana del carabinero, don Miguel Cobos Domingo.

Idiomas. — El posee de ruso, al capitán de Artillería de S. de E. M., don Joaquín Castillo Manrubia, de la Brigada de Infantería DOT - IX, y el de inglés al capitán de Oficinas Militares, don Carmelo Zabal Fernández, de Capitanía General.

Guardia civil. — El sargento, don Mariano Martín Martín, del Benemérito Cuerpo, destinado al subsector de Tráfico de Córdoba, para la especialidad de motorista.

Prórroga de edad para el retiro. — Otorgada al suboficial Especialista, don Antonio García Molinero, con destino en el Grupo regional de Intendencia núm. 9.

Trienios. — Diez se le reconocen al oficial de Oficinas Militares, don Juan Martínez Tamayo y seis a cada uno de los ayudantes del mismo Cuerpo, don José Lamolda Cara; nueve a cada uno de los comandantes, don Manuel Casero Pascual, de Artillería y don Francisco Villén Roldán, Interventor, diez, a cada uno de los suboficiales, don Francisco Santiago Gutiérrez, de Infantería y don José Gutiérrez Puertas, de Artillería; a los suboficiales, don Antonio Chups Merichal, de Infantería y don Francisco Fuentes Camarero, de Artillería, seis a cada uno; dos a cada uno de los sargentos, don Ramón Avila Cano, don Santiago Cantero Rodríguez y don Pedro Simón Martínez.

CONDUCTOR: Cuando vaya a ser adelantado, cíñase lo más posible, sin acelerar a la derecha.

AGENDA DE URGENCIA

Horas de visita a los monumentos y museos

MONUMENTOS

Alhambra y Generalife: De 9 de la mañana a 8,30 de la tarde.

Alhambra y Generalife (iluminados): Martes, jueves y sábados. El viernes 14, el domingo 16 y el domingo 23. Días 1 y 15 con tarifa reducida. Cualquier otro día en que haya un mínimo de 25 visitantes.

Catedral y Capilla Real: De 11 a 1 y de 3,30 a 6,30.

Cartuja: De 10 a 1 y de 4 a 6.

San Jerónimo: Iglesia, de 10 a 1 y de 3 a 6. Monasterio en restauración.

Basílica de San Juan de Dios: De 10 a 1,30 y de 4 a 7.

Santa Isabel la Real: De 11 a 2 y de 3 a 6.

Santo Domingo e Iglesias Barrocas: De 11 a 1 y de 3,30 a 6.

Basílica de la Virgen de las Angustias y Tesoro: De 11 a 1 y de 3,30 a 6.

Hospital Real: En restauración, de 10 a 1.

Baños Arabes: De 9 a 6 de la tarde.

Corral del Carbón: De 9 a 6 tarde.

Casa de los Pisas: De 10,30 a 1,30 y de 3 a 7.

Palacio de Daralhorra De 10 a 6 de la tarde.

MUSEOS

Palacio de Carlos V: Museo de Bellas Artes. De 10 a 1 y de 4 a 6.

Palacio de Carlos V: Museo Arqueológico de la Alhambra. De 9,30 a 2 y de 3,30 a 7. (Cerrado los domingos y lunes por la tarde).

Catedral: Museo Catedralicio. De 11 a 1 y de 3,30 a 6,30.

Casa de Castril: Museo Arqueológico provincial. De 10 a 2 y de 4 a 6. Cerrado los domingos por la tarde).

Museo - Abadía del Sacro Monte. De 11 a 1 y de 4 a 7.

Ayuntamiento: Museo Municipal. Cerrado.

Casa de los Tiros: De 10 a 1 y de 4 a 7 (cerrado los domingos por la tarde).

Casa de Falla: De 10 de la mañana a 1 de la tarde.

PROVINCIA

Baza: Colegiata. De 10 a 1 y de 4 a 7.

Guadix: Catedral y Museo. De 10 a 11 y de 5 a 6.

La Calahorra: Castillo - Palacio. De 11 a 6 de la tarde.

Montefrío: Iglesia de la Encarnación. De 11 a 1 y de 4 a 6.

OFICINAS DE INFORMACION

Oficina de Información de Turismo Casa de los Tiros (teléfono 221022). De 9,30 a 2 y de 4 a 7 (Domingos de 9,30 a 2).

Festival de Música y Danza: Palacio de la Madraza (teléfono 225201). De 5 a 7.

Cursos de extranjeros: Facultad de Letras (Tl. 222684). De 4,30-6,30.

Teléfonos urgentes:

BOMBEROS	233222
CASA DE SOCORRO	221263
HOSPITAL CLINICO	231885
INP (Seguro Enfermedad)	233600
POLICIA	250105
POLICIA MUNICIPAL	221531
POLICIA ARMADA	222840
GUARDIA CIVIL	221410
Compañía Sevillana de Electricidad	221440

Líneas de autobuses interurbanos

Granada a	Salida	Llegada
Albondón	16,00	10,45
Albuñuelas	18,30	10,00
Alcaudete	6,45	15,00
Algarinejo	17,00	10,30
Almuñécar	7,30	18,15
Almuñécar	17,00	9,45
Bérchules-Murtas	13,30	12,45
Berja	13,00	14,00
Campotéjar	13,00	16,30
Castillo Tajarja	19,15	9,30
Carchelejo	18,00	9,15
Córdoba, por Baena.	7,30	13,30
Córdoba, por Baena.	15,30	20,00
Córdoba, por Rute	7,15	14,15
Guájar Faragüit	18,30	9,00
Jaén	10,45	18,30
Jaén	17,00	11,45
Jayena	19,00	9,30

Granada a	Salida	Llegada
Málaga	8,00	19,45
Málaga	16,00	12,45
Málaga	18,45	10,30
Montefrío	19,30	9,30
Motril (enlace)	8,00	20,30
Motril	13,00	10,00
Motril (enlace)	15,30	12,00
Motril	18,00	16,00
Orgiva	10,30	18,00
Orgiva	19,00	9,30
Priego	17,30	9,45
Salar	13,15	17,00
Salar	18,45	9,45
Sevilla	7,30	14,00
Sevilla	15,30	21,30
Siles	7,00	14,00
Ugíjar	8,30	12,30
Zafarraya	17,00	10,30

HORARIO DE TRENES

Destino	Salida
MALAGA Taf: 2.ª. Diario. Combinación en Bobadilla para Sevilla y Algeciras. Llegada, 11'38. Salida	8'30
VALENCIA Ter, 1.ª y 2.ª Diario. Llegada, 20'05. Salida	8'35
ILLORA ferrobús: 3.ª Diario. Llegada, 9'15. Salida	8'45
MADRID ómnibus: 2.ª Diario. Llegada, 23'15. (Va fusionado con la composición para Alicante. Salida	10'30
ALICANTE ómnibus: 2.ª y 3.ª Diario. Llegada, 0'10 (Va fusionado con la composición para Madrid. Salida	10'30
ALGECIRAS ómnibus: 2.ª y 3.ª Diario. Combinación en Bobadilla para Málaga, Sevilla, Córdoba y Jaén. Llegada, 20'15. Salida	11'15
LOJA ferrobús: 3.ª Diario. Llegada, 14'35. Salida	13'30
MADRID Ter: 1.ª y 2.ª Diario. Llegada, 21'35. Salida	14'25
SEVILLA Taf: 2.ª Diario. Combinación en Bobadilla para Málaga y Córdoba. Llegada, 22'10. Salida	17'30
ALMERIA Taf: 2.ª clase. Diario. Llegada, 21'45. Salida	17'55
BARCELONA expreso: 1.ª y 2.ª Diario. Llegada, 20'30. Salida	19'00
BAZA ómnibus: 2.ª y 3.ª Diario. Llegada, 23'38. Salida	19'50
ANTEQUERA ferrobús: 3.ª. Llegada, 22'20	20'00
MADRID expreso: camas, 1.ª y 2.ª Diario. Llegada, 8'00. Salida	22'30

Procedencia	Llegada
MADRID expreso: Camas, 1.ª y 2.ª Diario. Salida, 22'15. Llegada	8'00
ANTEQUERA ferrobús: 3.ª Diario. Salida, 6'05. Llegada	8'00
ILLORA ferrobús: 3.ª Diario. Salida, 9'20. Llegada	9'00
BAZA ómnibus: 2.ª y 3.ª Diario. Salida, 6'54. Llegada	10'00
BARCELONA expreso: 1.ª y 2.ª Diario. Salida, 10'25. Llegada	11'00
SEVILLA Taf: 2.ª Diario. Salida, 7'45. Toma en Bobadilla los viajeros de Málaga y Córdoba Llegada	12'00
MOREDA ómnibus: 2.ª Diario. Con viajeros de Almería. Salida, 12'35. Llegada	14'00
LOJA ferrobús: 3.ª Diario. Salida, 14'45. Llegada	15'00
ALMERIA Taf: 2.ª Diario. Salida, 12'04. Llegada	16'00
MADRID ómnibus: 2. Diario. Salida, 6'45. Llegada	16'00
ALGECIRAS ómnibus: 2.ª y 3.ª Diario. Toma en Bobadilla viajeros de Sevilla, Jaén, Córdoba y Málaga. Salida, 9'50. Llegada	17'00
MADRID Ter: 1.ª y 2.ª Diario. Salida, 13'00. Llegada	20'00
ALICANTE ómnibus: 2.ª y 3.ª Diario. Salida, 6'20. Llegada	21'00
VALENCIA Ter: 1.ª y 2.ª Diario. Salida, 9'35. Llegada	22'00
ALGECIRAS Taf: 2.ª Diario. Salida, 15'45. Toma en Bobadilla los viajeros de Sevilla y Málaga. Llegada	22'00

Teléfonos urgentes:

BOMBEROS	233222
CASA DE SOCORRO	221263
HOSPITAL CLINICO	231885
INP (Seguro Enfermedad)	233600
POLICIA	250105
POLICIA MUNICIPAL	221531
POLICIA ARMADA	222840
GUARDIA CIVIL	221410
Compañía Sevillana de Electricidad	221440

FARMACIAS DE GUARDIA

Farmacias que estarán de guardia hasta el próximo sábado, desde las 9 de la mañana a las 11 de la noche y son las correspondientes al turno sexto:

Plaza de San Antón, 2; Reyes Católicos, 29; Gran Vía, 42; Cuesta de San Gregorio, 2; Marqués de Gerona, 5; Plaza del Realejo, 7; Plaza de San Isidro, 1; Buen Suceso, 34; Barriada de la Virgencica; Garellano, 1 y Navarrete (Zaidín); Camino de Ronda, 4 (junto prolongación de Recogidas); Acera de Canasteros, 14 y 16; Carretera de Pulianas, 1.

Servicio nocturno: Farmacias que estarán de guardia esta noche desde las 11 a las 8'30 de la mañana:

Gran Vía, 42; Plaza de Gracia, 2; Verónica de la Virgen, 1; Obispo Hidalgo; Medina Olmos, 32 (La Chana).

✝

ROGAD A DIOS EN CARIDAD POR EL ALMA DE LA SEÑORA

Doña María Teresa Vilaseca Cano

VIUDA DE LINARES SIERRA

QUE FALLECIO EN EL SEÑOR, EN EL DIA DE AYER, CONFORTADA CON LOS AUXILIOS ESPIRITUALES

R. I. P.

Su director espiritual, Rvdo. padre Guardián de Capuchinos; sus hijos, doña María Teresa, don Juan y don Emilio Linares Vilaseca; hijos políticos, don Rafael Feriche, doña María del Carmen Alemán y doña María Luisa Aguilar; hermanos, don Víctor, doña Isabel y don Julio; hermanos políticos, nietos, sobrinos y demás familia,

RUEGAN a sus amistades una oración por su alma y la asistencia a la conducción del cadáver, que se verificará hoy, a las CINCO de la tarde, desde su domicilio, Avenida de Calvo Sotelo, núm. 8, por cuya asistencia les quedarán agradecidos.

Granada, 2 de junio de 1968.

Funeraria Ntra. Sra. del Carmen. J. L. MORAL. San Jerónimo, 56. Tls. 221746-227633

APUNTES, DESDE EL MIRADOR

GRIS EN LA PEÑA

En la abrasadora mañana de aquel día tórrido la serranía se crecía sobre la falda de su propio sistema montañoso. Ni una nube prestaba su sombra a cualquier palmo de terreno, y el agua apenas si discurría entre roquedades arenosas de un desfiladero acostado en la sierra. Sobre las faldas de aquella montaña todo, o casi todo lo que envolvía la mirada era gris. Un gris brillante y descompuesto con la luminosidad del día que invitaba a beber y saciarse con la sin par belleza, plena de bravura, que las duras peñas afilaban al paso de cualquier mirada de los que allí quisieran vivir, aunque sólo fuese por breves instantes en su respiración.

La mañana era feliz, y sobre los lomos de cualquier cosa que pudiera mantener algo iban pasando las visiones ocultas de esas absurdas e inconcretas ficciones que son las intenciones. Sobre aquella magna obra de la naturaleza, repleta de belleza y peligro en su propia constitución orogénica, aquellas damas, jóvenes y viejas, de vuelta de aquella mañana de pasos luminosos, se escondían pre surosas esperando su hora de volver a la realidad, sin delatar el camino de su secreta conspiración.

En el duro gris de la visión norteña de la cima el calor resbalaba acariciando los relieves, y deshaciendo lentamente los guijarros que se despeñaban maliciosamente al cauce del desfiladero donde estaba lo fácil de hacer: beber en el agua diminuta que pintaba el suelo de transparente humedad. Nadie subía al monte, porque llegar a veces no es fundamental, sino sólo llegar a intentar, que resulta muchas veces tan importante como acabar lo que se hizo verdad tan sólo en su principio.

Llegar por el gris de la peña no era absolutamente necesario, y eso lo sabían todos, incluso los pocos deseos que allí estaban al acecho de cualquier ilusión descarriada en innoble borrachera de descontagiadas pretensiones propias. Los cortes del terreno apenas necesitaban puentes porque ellos, en su misma figura, pasaban de continuo de un lugar a otro. Llegar para cualquier alma no era difícil, pero nadie llegaba, escondiéndose simplemente en las pretensiones, y simples intenciones, de cualquier regazo de vida que pueda tener lugar en el vientre de cualquier sueño de mirar sobre el recuerdo.

La mañana acrecentaba su belleza sobre las agrietadas y finas piedras que componían toda aquella sierra, sin par en el maravilloso mundo de las visiones naturales. Nadie pretendía subir a ver más belleza. Nadie creía en cualquier fuente seca que aplazase con su ingente caudal la sed tomada con la sal de un nacer cualquiera.

Todos sabían que irían, que volverían en las aspiraciones lógicas con que habían bañado la constitución de todos los que escondidos allí esperaban. Los tiempos, los que marcaban los chinos y guijarros al caer lentamente, también se escabullían de la intención de subir, precisamente porque ya estaban en posesión de ella sin haber llegado, y llegar era lo fácil sobre el recuerdo de cualquier sueño vivido, que jamás llegó a ser realidad, pero que se durmió en la dulce muerte de haber nacido ya.

El gris de la peña cambiaba su tonalidad de luz, y el sol encubría su arrogante figura en la roja fragancia de un sereno atardecer. Nadie quería llegar, y escondidos esperaban los deseos. Nadie vivía más que por ilusión, y la llegada no se producía, sino... después. Pero después no llegó, o mejor dicho el negro de luz se le adelantó. Los que esperaban escondidos quisieron morirse, poco después morían.

EUGENIO KELLET

¡CARIDAD, SI! Pero como se ha dicho siempre... ¡bien entendida! Esa que empieza por uno mismo. ¡GRANADINO! tus subnormales, los subnormales de Granada, esperan tu ayuda. ASOCIACION DE SUBNORMALES DE GRANADA.

AQUI, GRANADA

DEMOGRAFIA

Quince nacimientos, tres bodas y cinco defunciones

En los Juzgados municipales de la capital se efectuaron las siguientes inscripciones:

Nacimientos.— Luis Hernández González, Francisca Hidalgo Martín, José Manuel Barrós Díaz, Elisa Torres Medina, Miguel Angel Zarza Moreno, Fidel Jorge Velasco Millán, José Manuel Santiago Domínguez, Félix Cantón Rodríguez, Susana Campos Sandoval, Miguel Angel Dueñas Silva, Montserrat García Valdivia, María del Carmen Povedano Bruque, Santiago Leal Eizaguirre, Silvia Navarro Soto y María del Pilar Padial Rosario.

Matrimonios. — Rafael Osorio Gálvez con María Josefa Osorio Benito; Eugenio Díaz Berbel con Angela Lozano Escolar, y Angel Sebastián Pinto Aceituno con Manuela María de los Angeles Hita Romero.

Defunciones. — Antonio Rojas Roca, de 26 años; Dolores Vílchez Cabello, de 73; Francisco Rodríguez Pérez, de 85; Teresa Vilaseca Cano, de 73, y Gracia Megías Martín, de 67.

REGRESO EL ALCALDE

Después de asistir a la reunión de la Comisión Permanente del Consejo Nacional del Movimiento, así como a las reuniones previas de la Comisión de Administración Local de las Cortes, regresó de Madrid el alcalde, don Manuel Sola Rodríguez - Bolívar, quien se incorporó seguidamente a su despacho oficial.

Cesó en el desempeño accidental de la Alcaldía el primer teniente de alcalde, don Adofo Rancaño Rodríguez.

NOTAS Y AVISOS

Declaración de superficie sembrada de cereales

SE AMPLIA EL PLAZO PARA SOLICITAR SEMILLAS Y ABONOS PARA EL CULTIVO DE MAIZ Y SORGO

La Jefatura provincial del Servicio Nacional de Cereales pone en conocimiento de los agricultores, cultivadores de cereales, de esta provincia, la obligación que tienen de formular la declaración de superficie sembrada de la cosecha 1968, dentro de un plazo que finalizará el día 30 del actual mes de junio.

Dicha declaración ha de presentarse en la Hermandad de Labradores del término en que radique la explotación agrícola, y será formulada por triplicado, en el impreso modelo C-1, por todos los agricultores, ya sean propietarios, arrendatarios o aparceros, que cultiven en el presente año agrícola cualquiera de los cereales trigo, cebada, avena, centeno, maíz y sorgo, llamándose muy especialmente la atención de dichos agricultores sobre esta obligación que han de cumplir ineludiblemente según las disposiciones vigentes, ya que es imprescindible estar provistos de la declaración modelo C-1 para entregar los cereales de su cosecha al S.N.C., solicitar préstamos de abono y semilla, y cobrar las primas y bonificaciones que este Servicio concede; así como los auxilios por bajo rendimiento de la cosecha, en los casos en que corresponda la percepción de este beneficio.

Las Hermandades de Labradores deberán proveerse cuanto antes, en esta Jefatura, de los impresos C-1 que precisen para las declaraciones de sus afiliados, teniendo en cuenta que para el año actual se ha establecido nuevo modelo, por lo que no podrán ser utilizados los impresos sobrantes de años anteriores.

La tramitación de las declaraciones por las Hermandades se ajustará a las instrucciones que les han sido cursadas directamente por esta Jefatura.

SEMILLAS Y ABONOS PARA MAIZ Y SORGO

Asimismo, la Jefatura del mencionado Servicio comunica que por disposición de la Dirección general del Servicio Nacional de Cereales ha sido prorrogado hasta el día 30 de junio actual el plazo para solicitar de dicho Servicio la concesión, en venta o a préstamo, de semillas y abonos para los cultivos de maíz y sorgo.

Por tanto, serán admitidas en esta Jefatura provincial cuantas solicitudes presenten los agricultores, con el indicado fin, hasta la fecha referida.

DELEGACION DE HACIENDA

Relación nominal de libramientos que se hallan al pago en la Depositaría-Pagaduría de Hacienda a partir del próximo día hábil:

José Vílchez Linares, jefe Sección Caja Hacienda, Francisco García Rivas, Gerardo Jesús Rivas y Cámara O. Propiedad Urbana.

LECTOR, RADIOYENTE, TELEVIDENTE:

Anima a los analfabetos para que aprendan a leer y escribir, encaminándoles a una escuela o alfabetizándoles tú mismo. Diles que más vale tarde que nunca.

CADA DIA La Casera obsequia a sus consumidores CON MILLARES DE PREMIOS EN EFECTIVO de 5 a 500 pesetas mediante vales de canje inmediato escondidos en el capuchón de las botellas!

y por cada 10 capuchones no premiados se entregará un número para participar en el sorteo, ante notario, de

2 VIAJES TURISTICOS A MADRID CADA MES

PARA DOS PERSONAS CADA UNO

PARA DOS PERSONAS CADA UNO DE SEIS DIAS DE DURACION

EN COLABORACION CON LA AGENCIA DE VIAJES

ATESA AUTOTRANSPORTE TURISTICO ESPAÑOL S.A.

CUCHILLEROS, 1. GRANADA.

Con visitas a la capital y áreas adyacentes de interés.

"LA CASERA" CONTINUA OFRECIENDO SUS PREMIOS INSUPERABLES DE CALIDAD, SABOR UNICO Y GARANTIA DE HIGIENE

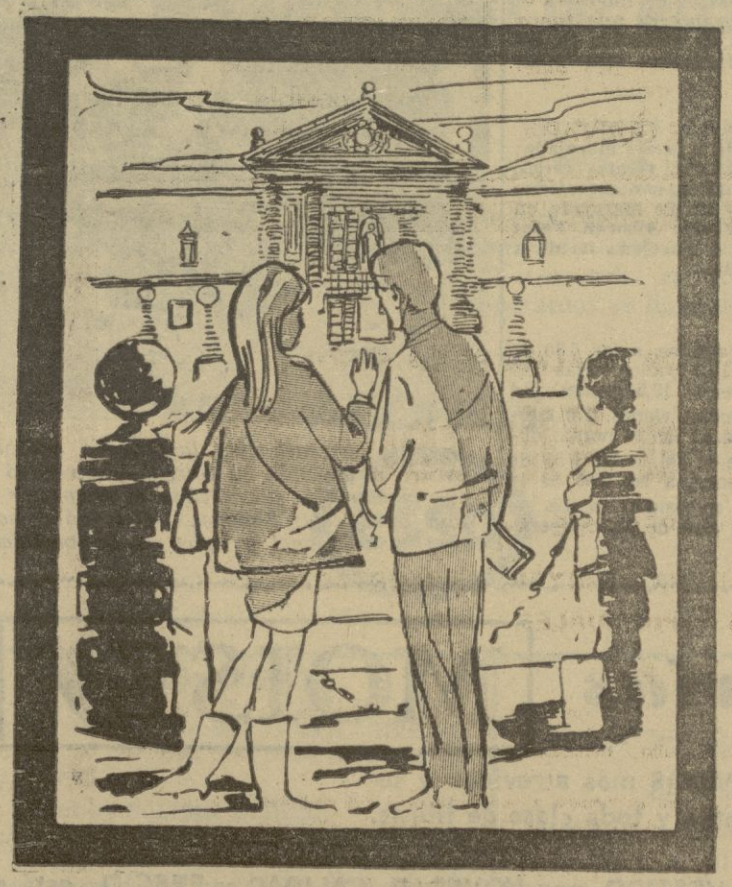

Y, RECUERDE, ¡SOLO "LA CASERA" ES CASERA!

NARANJA COLA LIMON

GLOSAS DEL PENSAR Y DEL SENTIR

POR GONZALO DE LA TORRE

544. de la ética. — El sentido profundo de lo ético no puede exponerse con suficiencia en el reducido espacio de una glosa. Podemos decir que cuanto llevamos escrito en torno al pensar y al sentir humanos se proyecta precisamente en el plano de la ética. No puede ser la presente glosa, —porque éste no es su lugar— un completo resumen histórico. La ética, como es sabido, es la parte de la filosofía que trata de la moral y de las obligaciones del hombre. Es por tanto, la ciencia de la conducta, ya como fin y medios para la perfección en las relaciones de la convivencia, ya como norma para la intimidad de la conciencia. Sócrates fue el primer filósofo que consideró al hombre como ser moral, colocando los cimientos para el edificio ético. Los errores en esta importante materia se vienen sucediendo desde la escuela cirenaica al considerar que el sumo bien no es la virtud, sino la felicidad que consiste en el deleite, no importando que se trate de un fenómeno pasajero, pues que todo esfuerzo del hombre debe dirigirse a detenerlo. Ahora bien, el esfuerzo de la razón y de la virtud misma no pueden considerarse sino como medios para alcanzar el sumo bien. Desde entonces, los éticos andan divididos: el neoplatonismo sostuvo que el cuerpo, la carne, es intrínsecamente malo. Gregorio Nisseno afirmaba que la carne no es sino un medio —por obra de la Gracia— para alcanzar la perfección moral. Boecio fijó la ética diciendo que la verdadera felicidad consiste en los bienes internos, espirituales, del hombre, si bien el estado perfecto, capaz de dar la felicidad, como conjunto de todos los bienes, sólo se puede adquirir en la vida futura. San Agustín defendió la libre voluntad del hombre para la práctica del bien que es la auténtica felicidad. La voluntad se hace mala, cuando se aparta de un bien, superior por otro inferior. El bien sensual no es en sí mismo malo, sino en cuanto aparta nuestra voluntad de un bien superior. El mal, por tanto, consiste en la privación del bien y no existe en sí mismo, sino inherente en algún bien finito. De ahí que el mal absoluto no existe, porque frente a Dios no puede presentarse nada con carácter de absoluto. La felicidad suprema, o mejor dicho, la posesión de Dios, es la raíz de todas las virtudes y de todos los bienes. En nuestro tiempo o más modernamente, ha sido Hegel quien ha fijado distinciones entre ética y moralidad: la ética es la realización del bien mismo en realidades históricas e institucionales como son la familia, la sociedad civil y el Estado, y la moralidad es la voluntad subjetiva, privada, del bien. De ello se deduce que el institucionalismo ético está sobre la moralidad del individuo. Esta división es inadmisible, pues que va contra la propia libertad del hombre: éste no es para el Estado, sino el Estado para el hombre. La ética que prescinde del hombre y se funda sólo en la experiencia colectiva, dará lugar a un sistema filosófico variable, porque se fundará en el criterio de los más que, no siempre, por mucho poder que tenga, es el criterio de la verdad. El empirismo puede descubrir o demostrar algunas verdades ontológicas, pero éstas pueden ser derrocadas en el tiempo por nuevos descubrimientos. La verdad filosófica hay que buscarla en el orden metafísico y de la conciencia. Existe armonía entre el mundo del espíritu y el mundo de las verdades prácticas, de los principios que rigen la realidad del mundo, aunque unos y otros sean de naturaleza diferente. Esta verdad la descubrió la doctrina estoica. Las verdades que no repugnan a la razón tienen «posibilidad», aunque de momento no sean demostrables.

EMPEORAMIENTO EN EL NORTE Y ACTIVIDAD TORMENTOSA EN EL INTERIOR

MADRID, 1. (Servicio especial de "Pyresa", por BOREAS).—**En esta semana todavía se han registrado algunas lluvias de consideración, especialmente en el Cantábrico y Cataluña. Estas lluvias han puesto un incremento para los embalses de 172 millones de metros cúbicos de agua, con lo que las reservas ascienden actualmente a 17.978 millones, 502 millones más que el promedio de los cinco últimos años por esta misma fecha. En cuanto a las reservas de energía eléctrica, el aumento ha sido de 56 millones de kilowatios-hora y las disponibilidades presentes, de 5.725 millones. Las temperaturas subieron con rapidez a lo largo de la semana, alcanzándose máximas de 35 grados en Sevilla y Córdoba.**

La cara del tiempo

PRONOSTICO

El tiempo sigue evolucionando con lentitud. Un sistema frontal rozará el Cantábrico, y en la Península los vientos dominantes serán del Nordeste, flojos y relativamente templados. Para mañana deberá haber chubascos de lluvia en el Cantábrico y Galicia, así como en la cuenca del Duero y cabecera del Ebro y buen tiempo, despejado, en el resto de España, con nubes de evolución en las dos mesetas y Extremadura, pudiéndose registrar algún fenómeno tormentoso en las cordilleras del interior y áreas próximas.

PREDICCION MARITIMA

Gran Sol, Suroeste bonancible con marejada, aumentando a fuerte marejada; Vizcaya, Oeste flojo, con marejadilla a marejada; Cantábrico, vientos flojos, variables, con marejadilla; Finisterre, Oeste flojo a bonancible, con marejada; San Vicente y Cádiz, Nordeste bonancible, con marejada y fuerte marejada en alta mar; Canarias, Nordeste flojo a bonancible, con marejada; Alborán, Palos y Baleares, Nordeste flojo, con marejadilla y áreas de fuerte marejada frente a las costas de Argelia; León, flojos variables, con marejadilla.

MAXIMA: 27,4 GRADOS

Datos del Observatorio de la Base Aérea de Armilla; Temperaturas: 15,2 grados, a las ocho de la mañana; 26,2 grados, a las dos de la tarde; 23,8 grados, a las siete de la tarde; presión en milímetros, 701,5, a las ocho de la mañana; 700,9, a las dos de la tarde; 700,5, a las siete de la tarde; humedad relativa, 66 por ciento, a las ocho de la mañana; 30 por ciento, a las dos de la tarde; 43 por ciento, a las siete de la tarde; temperatura máxima, 27,4 grados, a las 5,30 de la tarde; mínima, 11,6 grados, a las 6,45 de la mañana; media, 19,5 grados; 9,4 grados, a ras del suelo; viento, 270 kilómetros de velocidad en las 24 horas; dominante, Sur. Sale el sol, a las 5,55 de la mañana y se pone, a las 8,30 de la tarde; pronóstico, nubosidad escasa de evolución diurna y alza de las temperaturas.

SUCESOS EN GRANADA

JORNADA TRANQUILA

Manuel Abellán Pérez, con domicilio en Horno de Abad, 5, denunció la sustracción el pasado día veintiocho de un transistor de su propiedad, color negro, valorado en cuatrocientas pesetas, del interior de la habitación que ocupa en la pensión situada en el domicilio indicado.

Dolores García Heredia, domiciliada en Barriada de la Chana, barracón veintinueve, denunció a Antonio Heredia Fernández, domiciliado en el mismo barracón y a un tal Andrés, del que ignora otros datos, hijo político del anterior, por forzar la puerta de entrada al domicilio de la denunciante, destrozando dos colchones y apoderándose de objetos diversos que valora en tres mil pesetas.

A NUESTROS LECTORES Y ANUNCIANTES DE LA PROVINCIA

Para su mayor comodidad pueden solicitar la suscripción a nuestro periódico, por medio del corresponsal.

—— Igualmente pueden encomendarle sus anuncios

Clausurada la Cátedra Ambulante establecida en Gor

EFICAZ LABOR DE LA SECCION FEMENINA DURANTE LOS CUARENTA DIAS DE ESTANCIA EN EL PUEBLO

PRESIDIO EL ACTO EL INSPECTOR PROVINCIAL DEL MOVIMIENTO, DON JOSE LOPEZ JIMENEZ

La Cátedra Ambulante que la Sección Femenina tuvo establecida en Gor durante cuarenta días fue clausurada el viernes. Presidió el acto el inspector provincial del Movimiento, don José López Jiménez, a quien acompañaban el alcalde de Gor, don Antonio Pérez Lozano; regidora provincial de Sección Femenina; cura párroco, R. P., Andrés Gea Arias y otras personalidades.

DISCURSO DEL ALCALDE

El señor Pérez Lozano pronunció las siguientes palabras en el acto de clausura:

"En estos cuarenta días de convivencia que hemos tenido con las señoritas de la Sección Femenina y que hoy clausuramos, debemos su iniciativa a don Emilio Hernández, a quien tenemos que agradecérselo, juntamente con las autoridades provinciales de esta Delegación.

Estamos contentísimos de la labor desarrollada por la Cátedra; pero no satisfechos por su corta duración. En este período de tiempo no se le puede pedir más de lo realizado. Todos hemos sido testigos de su quehacer: en los niños despertando su estímulo por el deporte y gimnasia, en las muchachas lo mismo, aumentado en las enseñanzas de hogar, labores y baile popular, y en las personas mayores, valiéndose de autoridades competentes en las respectivas materias, orientándonos para resolver nuestros problemas sociales. El de cooperativismo, elocuente y práctico en sus charlas nos dio una clara idea de lo conveniente que es trabajar en equipo, pues la unión hace la fuerza, y lograr que nuestros productos no sean malbaratados y se aprovechen los intermediarios, tanto en las maquinarias que hubiésemos de adquirir como los productos que vendiésemos. Que el Estado está dispuesto a prestar su ayuda cuando vea por parte de los que la forman interés y progreso. Los de Extensión Agraria nos han dado normas sobre la conveniencia de sembrar híbridos de ciclo corto por la crudeza del clima y ofreciéndonos sus servicios en cualquier momento, y no menos fueron aleccionadoras las de previsión social y sanidad. Como suele decirse han puesto estas muchachas bien la carne en el asador: abnegadas en su trabajo, responsabilizándose en sus obligaciones, trabajando con cariño y simpatía para atraer a todo el pueblo. En general sacrificando sus jóvenes vidas en bien de los demás. Ya se les puede aplicar las palabras del Evangelio: Señor me diste dos talentos, sobre estos toma otros dos o el Apóstol Santiago en una de sus cartas: Señor me diste tu confianza, yo pondré el corazón. Cada uno de nosotros, los que vivimos en los pueblos como los que viven en la capital tenemos un puesto en la sociedad en pro de los demás, porque como dijo en Zaragoza el ministro secretario general del Movimiento: España no es la Ciudades ni las Ramblas catalanas, sino hasta el más pequeño municipio. Toda la vida de un pueblo debe fundamentarse sobre una base social, sirviendo al interés común, a los anhelos de todos y a la buena convivencia de la familia que es la raíz de toda sociedad.

Esto es lo que el Estado quiere y España necesita, que cada uno con nuestras fuerzas correspondientes contribuyamos a colocar a los españoles no en el lugar que le corresponda ante el mundo sino a vanguardia y con espíritu de superación.

Y se logra, educando a unas generaciones en el sentido de amar y servir a la Patria para que las generaciones venideras sientan la misma inquietud.

Gracias, camaradas provinciales, comarcales y locales en nombre de Gor que nos honráis con vuestra presencia, que compartís con nosotros la satisfacción de la gran lección de la Cátedra: lo enseñado y lo aprendido.

Aprovecho la oportunidad para que le hagáis extensiva la más profunda felicitación a Palomares, por su reciente nombramiento como delegado nacional del Frente de Juventudes.

El inspector provincial, señor López Jiménez pronunció unas palabras declarando clausurada la Cátedra.

MAS DE CIEN PARTICIPANTES

Ciento tres asistentes registró la Cátedra: veintiocho jóvenes en cumplimiento del servicio social; quince niñas menores de dieciséis años, cuarenta niñas escolares y veinte madres.

Las conferencias y charlas que se han dado estuvieron a cargo de agentes de extensión agraria, jefe sindical de la Obra de Cooperativas, jefe de Previsión Social de la Organización Sindical y Asesor Médico de Sección Femenina.

El baile popular recogido en Gor es el "fandango" de gran tradición en la comarca. El plato típico es un dulce conocido con el nombre de "cuajado".

En el acto de clausura se desarrolló un programa a base de tablas de educación física con niñas y niños, canciones, romance escenificado, baile del fandango de Gor, entrega de premios y certificados de asistencia y visita a la Exposición realizada.

Durante la cátedra se han celebrado varios concursos. Al de cocina concurrieron diecisiete participantes, resultando vencedora Pepita Gómez Jiménez con "cuajado" y en salado, Dolores Gea con tortilla bechamel.

Doce concursantes en arado, con seis premios para Amador Martínez Moreno y Francisco Morales Galera.

Angelitas Sánchez ganó el concurso de arreglo de jarrones en competencia con otras veintinueve señoritas. Piedad Salmerón obtuvo el premio de macetas.

El concurso de animales domésticos fue de los más disputados, pues todos rivalizaron en presentar lo mejor disponible. El premio de ganado mayor correspondió a Gregorio Sánchez Ros y el de aves de corral a doña Concepción Mena Ruiz.

María Magdaleno Monedero ganó el concurso de dibujo. La niña Pepita Sánchez García ganó el de hojas (verdes). El niño Amador Fernández García venció en la carrera de sacos y Antonia María López Sánchez fue premiada como mejor confeccionadora de gorros de papel.

Durante cuarenta días, la Cátedra Ambulante de la Sección Femenina estuvo establecida en Gor, donde realizó una gran labor. El viernes fue clausurada, presidiendo el inspector provincial del Movimento, don José López Jiménez. Destacó el baile del fandango en Gor, tradicional y típico en la localidad. — (Fotos SANZ)

Dos ventanas para el espíritu: leer y escribir.

SALON de la MODA en Galerías MOISES

ACABAMOS de recibir los ESTAMPADOS más atrevidos y selectos en seda natural, tergal, terlenka y toda clase de fibras.

VEA NUESTROS ESCAPARATES Y EXPOSICION INTERIOR

SU VESTIDO, por NOVEDAD, CALIDAD y PRECIO, está en

- **PRESENTAMOS lo más selecto de última hora.**
- **CIENTOS de dibujos donde elegir.**
- **PRECIOS al alcance de todos.**
- **MAS de 500 dibujos donde elegir.**

Galerías MOISES

Crónica de Sociedad

ENLACE BALLESTEROS GUTIERREZ-RUBIO CARRILLO

la basílica de Nuestra Señora de Angustias, iluminada y adornada de naturales, ante el altar mayor, el ...tor, don Antonio Aguilera López, ...o el enlace matrimonial de la se... María Mercedes Rubio Carrillo ... Francisco Ballesteros Gutiérrez.

...novia, luciendo un primoroso ves... ...fasoné y velo tul ilusión hizo su ...da en el templo del brazo de su pa... ...padrino, don Antonio Rubio Cam... ...los acordes de una marcha nup... ...el novio, dando el suyo a su ma... ...madrina, doña Carmen Ballestero... ...triño.

...ficaron el acta, por parte de la ... don Tomás Fernández González, ...José Recuerda Cambil, don José Ma... ...rríguez, don Francisco Rubio Cam... ...don Juan González Cambil; y por ...del novio, firmaron, don Juan ...ta Vergara, don Angel Arcas, don ...cio y don Antonio Ballesteros ...don Manuel Fernández Ortega, ...Manuel Campos Reyes, don Juan ...Mendía y don Manuel Clemens.

...novios emprendieron viaje para ...Valencia, Barcelona y Madrid.

...VO DIRECTOR DE LA SUCURSAL DEL BANCO DE GRANADA

...cibimos un atento saluda del nue... ...director de la Sucursal del Banco de ...nada, don Angel García Martínez, ...nunciándonos haberse posesionado de ...cargo.

...gradecemos su ofrecimiento y le de...mos muchos éxitos en su misión y ...ndos de Granada.

NATALICIO

...gran felicidad ha dado a luz un ...primer fruto de su matrimonio, ...Ana María de los Angeles Díaz Romero, esposa de don José Manuel Barrós Leal. Al nuevo cristiano le será impuesto el nombre de José Manuel.

SINDICATOS

Premios para empresas y productores ejemplares y de la Fundación Sindical "Sanz Orrio" 1968

La vicesecretaría provincial de Ordenación Social comunica que como en años anteriores la Organización Sindical convoca para el presente año los premios de empresas y productores ejemplares así como de la Fundación Sindical "Sanz Orrio".

Como quiera que las propuestas correspondientes han de tener entrada en la vicesecretaría nacional de Ordenación Social antes del día 15 del actual, se ruega a aquellas empresas y trabajadores que se crean con méritos suficientes para optar a dichos premios, se personen, con la suficiente antelación, en el Sindicato provincial donde estén encuadrados a fin de que se les facilite las instrucciones correspondientes.

Las empresas y trabajadores de la provincia, podrán informarse en sus respectivas delegaciones sindicales comarcales.

Suscríbase a "PATRIA"

Educación y Ciencia

CONVOCATORIA DE PLAZAS DE PROFESORES ADJUNTOS EN EL DISTRITO UNIVERSITARIO

Se pone en conocimiento de los licenciados en Filosofía y Letras y en Ciencias y diplomados en Escuelas Superiores de Bellas Artes, que por la Inspección de Enseñanza Media han sido convocadas plazas de profesores adjuntos en centros oficiales de Enseñanza Media de este Distrito Universitario.

En el Colegio Oficial de Licenciados y Doctores y a disposición del que lo desee, se encuentra la relación de los centros que precisan profesores.

INSTITUTO DE IDIOMAS

Exámenes de reválida. — De inglés: el sábado, día 8 de junio, a las nueve de la mañana, en la Facultad de Filosofía y Letras.

De francés: el miércoles, día 12 de junio, a las nueve de la mañana, en la Facultad de Filosofía y Letras.

CURSOS DE VERANO EN LA UNIVERSIDAD DE SALAMANCA

La Universidad de Salamanca organiza unos Cursos de Verano para españoles (con inglés).

Primer periodo: 3 al 30 de julio. Segundo periodo: 2 al 29 de agosto.

Informes, en el Secretariado de Publicaciones de la Universidad.

DE INTERES PARA LAS UNIVERSITARIAS

Se ruega a todas las alumnas universitarias que han de asistir al albergue (bonificable para el Servicio Social), pasen urgentemente por la Regiduría provincial de Estudiantes y Graduados —Paseo de los Bomba, núm. 11— de doce de la mañana a dos de la tarde, para un asunto de su interés.

"MAS VALE tarde que nunca" es la idea que todos debemos inculcar en los adultos que creen que ya no están en edad de aprender a leer y escribir.

GOBIERNO CIVIL

...SUL DE SUECIA EN MALAGA ...JURISDICCION EN GRANADA

...secretaría oficial del Gobierno ...comunicaron que ha sido con... ...correspondiente «exequátur» ...Teodoro Jessing, cónsul general ...ecia en Málaga, con jurisdicción ...provincias de Granada y Jaén y ...Francisco Moreno Maldonado, ...nsul de dicho país.

AGRUPACION DE ...VORISTAS DE VINOS DE GRANADA, S.A.

CONVOCATORIA

...el Consejo de Administración se ...a a los señores accionistas de esta ...ad a JUNTA GENERAL EXTRA...NARIA, que se celebrará (D. m.), ...domicilio Social, carretera de Ar... ...Bda. de San Rafael), el día 27 ...o de 1968, a las 11 horas, en pri...convocatoria, y al día siguiente, a ...ma hora, en segunda, con arreglo ...en del día que a continuación se ...

...Lectura del Acta de la Junta Ge...neral Ordinaria.

...Ampliación del Capital Social y ...consiguiente modificación de Es...tutos.

...Renovación y facultades del Con...sejo de Administración.

...Ruegos y preguntas.

...a concurrir a dicha Junta, los se...accionistas harán uso de la co...pondiente tarjeta de asistencia, pu...do delegar en otro accionista relle...o el dorso de la misma.

...nada, 28 de mayo de 1968.

El Presidente del Consejo de Administración.

...NDUCTOR: Circulando por la derecha contribuye a un tráfico más seguro.

sabemos lo que una simple hoja representa para usted

...por eso, nos hemos preocupado de élla

Es el trabajo que hacemos más a gusto porque supone la más directa colaboración con usted, agricultor. Sus tierras son nuestro "campo".
Nosotros somos los hombres del SERVICIO AGRICOLA ESSO, toda una organización dedicada a ayudar en la obtención de mejores cosechas.

EL SERVICIO AGRICOLA ESSO analiza sus suelos y, a la vista de los resultados, elabora cuidadosamente las más convenientes recomendaciones de abonado.
De esta forma, colaboramos en su esfuerzo y podemos compartir también su esperanza.
...Y recuerde, agricultor, que estamos a su servicio y esperamos su llamada.

ABONOS Esso

Abonos sólidos ESSO:
- Nitrato amónico cálcico, con 26 % de NITROGENO
- Nitrato amónico cálcico, con 20,5 % de NITROGENO
- Sulfato amónico, con 21 % de NITROGENO
- Complejo granulado 7 - 10 - 9

Abonos líquidos ESSO:
- Amoniaco anhidro, con 82 % de NITROGENO
- Soluciones nitrogenadas, hasta 41 % de NITROGENO

Amoníaco Español, S. A.
Málaga Carretera de Alora, kilómetro 5, teléfono 23 46 00

DELEGACIONES COMERCIALES EN:
MALAGA • SEVILLA • GRANADA • CORDOBA • JAEN • ALICANTE • MADRID • MERIDA

S-A

McCann

VERTIENTES DEL EVANGELIO

De la promesa a la realidad

Por Juan Pedro Alcántara Correa

Matías estaba de estreno. Estrenaba su apostolado. Era muy reciente su elección. O su suerte, por la que ocupó el puesto de Judas. Una cosa que previó el salmista: "Quede en abandono su morada, y no haya quien habite en ella. Y que otro reciba su episcopado". Aún no se había extinguido el retintín de las palabras de Pedro. Había dicho él acerca del traidor:

—Este adquirió un campo con el precio de la iniquidad. Pero, precipitándose, reventó. Y todas sus entrañas se derramaron.

Todos comprendieron que en lo de Judas no fue lo más malo él mismo, sino su beso. Ahora, en este domingo de Siván, estaban a sol y sombra. Temían y esperaban. Eran como unos ciento veinte. Estaban allí, además, la Virgen, algunas mujeres y los parientes de Jesús. Desde la Ascensión, vivían en la casa de la madre de Marcos. En el Cenáculo mismo, en el que, en la primera misa, el Maestro fue sacerdote y víctima a un tiempo. Esperaban que viniese el Espíritu Santo, conforme a una insistente promesa. Mas tenían miedo. La rabia judía los acechaba. Les nacía el sobresalto por las esquinas del silencio. Y entró uno, diciendo:

—La paz sea con vosotros.

—Y con tu espíritu —le respondieron.

Después, como un surtidos, brotaron las preguntas.

—Lo del Maestro —prosiguió el recién llegado— es ya una cosa olvidada. Jerusalén no piensa más que en su fiesta. Los más ancianos dicen que no han conocido un Pentecostés más ruidoso. No se puede andar por las calles. Hay partos, medos, elamitas, peregrinos de Capadocia, del Ponto, de la Frigia, de Panfilia y de Egipto. Al carasol de la Puerta Dorada, he visto un grupo de libios befudos. Y en el Pórtico de Salomón, hay otro de árabes y cretenses. Pilato debe andar receloso. Ronda una legión por la ciudad. Desde luego, que con el refuerzo de otras guarniciones, puede que haya más de dos cohortes. Pasarán de mil doscientos los hombres, sin contar con el retén secreto de la Torre Antonia.

Después de un silencio de angustia, se oyó la voz de Pedro:

—Nada os importe, hermanos. Hoy hace ya diez días que subió el Cristo a los cielos. Y cincuenta desde que resucitó. Hay algo dentro de mí, que me grita y me anuncia el cumplimiento de sus promesas. ¿Bajará hoy el Consolador?... Nos dijo él que permaneciéramos aquí hasta que aquel descendiera. Y unidos en la oración, lo tenemos que hacer así.

Se hizo un breve silencio. Y de pronto, todos prorrumpieron:

—¡Ven, oh Santo Espíritu, y encien-

que nuestros corazones en tu amor!

—¡Otorgad los siete dones a vuestros fieles!

—¡Enviad vuestro Espíritu, y serán creadas todas las cosas!

—¡Y renovarás la faz de la tierra!

La plegaria se fue encendiendo. Se presentía lo esperado. Ya no se oían las voces. Gritaban los corazones. De pronto, un halo de gloria y gozo le circuyó el rostro a María. Y se desató con furia un vendaval.

La tormenta los sostuvo en vilo con los brazos de sus vientos. Saltaron las fallebas de las ventanas. Como un ímpetu incoercible lo invadió todo. Todo quedó envuelto y como rodando en la entraña profunda de un trueno. Después, aparecieron como unas lenguas de fuego, diferenciadas y distintas, que se posaron sobre cada uno de ellos. Y quedándose entonces llenos del Espíritu Santo, hablaron extrañas lenguas. Una muchedumbre en tumulto afluyó al Cenáculo. Les resultó inusitado aquel huracán. No se podían explicar lo que estaba ocurriendo. Hablaban los Apóstoles en el suyo, y todos lo oían, sin embargo, en su propio idioma. Quiso Pedro romper el estupor de aquellas turbas. Y empezó a explicarles el fenómeno con las palabras de Joel, que anunciaron la efusión del Espíritu Santo en los días mesiánicos. Luego presentó a Jesús de Nazaret como probado por Dios con muchas señales, y muerto en la Cruz por divino consejo. Y añadió que su resurrección, predicha por David, demostraba, a su vez, que Dios no lo había abandonado. Concluyó, por fin, testificando lo que decía, en su nombre y en el de sus compañeros, y exhortando a los que le oían a creer en Jesús y, por esta fe, alcanzar el perdón de los pecados y el don del Espíritu.

Anochecía. Se iban encendiendo las estrellas. Y a ras del clamor rugiente de las turbas, la voz de Pedro seguía tronando. Y ahora, con acentos de reproche:

—¡Tenga, pues, por cierto toda la casa de Israel, que Dios ha hecho Señor y Cristo a este Jesús que ella ha crucificado!

(Domingo de Pentecostés. "Hechos de los Apóstoles", 2, 1-36).

El Capitán general recibió al delegado nacional de Juventudes

El Capitán general de la región, señor Guiloche Bayo, recibió ayer en su despacho oficial las siguientes visitas: delegado nacional de Juventudes, don Baldomero Palomares Diaz; coronel de Ingenieros, señor Berdejo Boix y comandante jefe de la I. P. S. de Granada, señor Romero Morante.

ORGANIZACIONES DEL MOVIMIENTO

PATRONATO ESCOLAR DE LA SECCION FEMENINA

Convocatoria de concurso-oposición. Se convoca concurso-oposición para cubrir una plaza vacante de maestra en el Grupo Escolar "Reyes Católicos" del Zaidín, celebrándose los exámenes el próximo día 4, estando abierto el plazo para la admisión de documentos hasta las dos de la tarde del día 3, en la Regiduría provincial de Personal de la Sección Femenina, Paseo de la Bomba, núm. 11).

Para una más amplia información pueden dirigirse a la Delegación provincial de la Sección Femenina, Paseo de la Bomba, núm. 11, de diez de la mañana a dos de la tarde.

QUEDA ABIERTA AL PUBLICO LA PISCINA DE LA SECCION FEMENINA

Sólo podrán asistir señoras, señoritas y niños menores de 8 años.—La Delegación provincial de la Sección Femenina de FET y de las JONS comunica que desde esta mañana, a las diez, queda abierta al público la piscina de esta Delegación instalada en Paseo de la Bomba núm. 11.

Regirán los mismos precios que años anteriores y sólo será permitida la entrada a las señoras, señoritas y niños menores de 8 años de edad, los que deberán asistir acompañados de personas mayores.

EL MEJOR "souvenir" de su viaje: un libro español.

Vida Religiosa

HOY, DIA DE ACCION CATOLICA

PROCESION DEL SANTO VIATICO EN LA FELIGRESIA DE SAN PEDRO

DOMINGO DE PENTECOSTES

Santoral. — Marcelino, presbítero; Pedro, Erasmo, Potino, obispos; Santo diácono; Vecio, Matuto, Pontido, Bíblides, Atalo, Alejandro, Amelia y Blandina, mártires; Eugenio I, Papa; Nicolás, peregrino.

Jubileo Circular. — En Nuestra Señora de la Piedad.

Adoración Nocturna. — Corresponde la vigilia al turno segundo "La Inmaculada Concepción".

HOY DOMINGO, DIA DE ACCION CATOLICA

La Junta diocesana de Acción Católica en cumplimiento de los deseos de la Comisión episcopal de Apostolado seglar, ruega a todos los centros parroquiales organicen una colecta destinada a los fines apostólicos de la Acción Católica.

También ruega a los señores curas párrocos y rectores de iglesias, la faciliten y en su predicación expliquen a los fieles la necesidad, importancia del apostolado seglar y su deber de cooperar con sus oraciones y donativos al desarrollo de esta Asociación tan querida de la Iglesia.

Los frutos de esta colecta deberán entregarse o en la Habilitación diocesana de la Curia o en la Casa de Acción Católica (San Jerónimo, 23). — La Junta Diocesana de Acción Católica.

SANTO VIATICO DE LA PARROQUIA DE SAN PEDRO

Hoy, domingo, a las siete y media de la mañana, efectuará la Hermandad Sacramental la salida en procesión solemne del Santo Viático para enfermos e impedidos de esta feligresía.

A las nueve y media, misa de comunión general.

Se ruega la asistencia de todos los hermanos así como el adorno de las casas del trayecto que es el siguiente: Carrera de Darro, Paseo del P. Manjón, Horno del Oro, Paseo del P. Manjón, Gumiel, San Juan de los Reyes, cuesta de la Concepción, Carnero, cuesta de Santa Inés, Puente de Cabrera, calle Puente Espinosa, Puente Espinosa, Carrera de Darro, Concepción de Zafra, Carrera de Darro al templo.

NOVENA AL SAGRADO CORAZON DE JESUS

Santa María Magdalena. — Tercer ejercicio de la solemne novena en honor del Sagrado Corazón de Jesús para terminar el día 8 de junio, a las siete y media de la tarde, con santa misa y sermón a cargo de monseñor don Alberto Gómez Matarín, cura párroco de esta iglesia.

NOVENARIO AL SANTISIMO SACRAMENTO

PP. Agustinos (Hospitalicos). — Hoy, segundo ejercicio del solemne novenario en honor del Santísimo Sacramento. Por la mañana, a las diez y media, misa solemne seguida de exposición. Por la tarde, a las siete y cuarenta y cinco, rosario; a las ocho, misa y predicación a cargo del P. Antonio Rubio de la Consolación, y reserva.

NOVENA A LA SANTISIMA VIRGEN DE LAS TRES AVEMARIAS

Iglesia de Padres Capuchinos. — Hoy, segundo ejercicio de la solemne novena en honor de la Santísima Virgen de las Tres Avemarías. Por las mañanas, misas a las ocho, nueve y diez. Por la tarde, a las siete y media, el ejercicio, santa misa con homilia por el P. Fermín María de Ocaña y salve. La comunión general, el domingo, día 9, en la misa vespertina.

I JORNADA DE LOS ENFERMOS POR EL PAPA Y LAS MISIONES

Hoy, domingo, se celebrará en todo el mundo católico la gran jornada de los enfermos por el Papa y las Misiones. Ha sido encomendada esta jornada por el Padre Santo a la Unión Misional del Clero, asociación a la que pertenecen la mayoría de los sacerdotes españoles.

El señor Arzobispo dispone que se organicen funciones religiosas en los hospitales, sanatorios e instituciones similares y que se invite a todos los enfermos, inclusos los recluidos en sus casas, a ofrecer su dolencia al Señor con espíritu misionero.

ASOCIACION DEL ROSARIO PERPETUO

Hoy, primer domingo de mes, tendrán lugar los cultos mensuales de la Real Archicofría del Rosario en sus distintas ramas de ex mayordomos, horquilleros, rosario perpetuo y cofrades de Semana Santa, a las siete y media de la tarde en Santo Domingo, con rezo del santo rosario, manifiesto, ejercicio propio y procesión claustral de la imagen de la Virgen Vicaria por los claustros de Santa Cruz la Real.

Se ruega a todos los cofrades la asistencia.

CATEDRAL

Horario de misas para los meses de verano. — 8,30, 9,30, 10,30 (cantada), 12 y una, y 8.30 de la tarde.

SANTUARIO DEL PERPETUO SOCORRO

Misas los meses de verano para el cumplimiento dominical. — Sábados y vísperas de fiestas: misas a las 6.30 y 8 de la tarde; domingos y fiestas: mañana, 7, 8, 9, 10, 11, 12 y una; tarde, 7,30 y 8,30.

PARROQUIA DE SAN CECILIO

Horario de misas. — Vísperas de domingos y festivos a las 7,30; domingos y días festivos, mañana, 8, 9, 10, 12 ,y tarde, 7,30.

PARROQUIA DE SANTA TERESA

Horario de misas. — Días laborables a las 12.30 de la mañana, y 8 de la tarde; domingos y festivos, mañana, parroquial, a las 11; libre intención, a las 2 y a las 8.30 de la tarde.

NUESTRA SEÑORA DE MONTSERRAT

Horario de misas de verano. — Sábados y vísperas de días festivos: 7 de la tarde.

Domingos y días festivos: a las 7 de la mañana; a las 12, y a las 8 de la tarde.

MINISTERIO DE AGRICULTURA

DIRECCION GENERAL DE COLONIZACION Y ORDENACION RURAL

ANUNCIO

El Instituto Nacional de Colonización anuncia la venta por subasta pública de tractores y otra maquinaria agrícola de su propiedad, con bastantes horas de trabajo, así como varios lotes de repuestos.

El Pliego de condiciones que ha de regir la subasta se encuentra expuesto en las Oficinas Centrales del Instituto Nacional de Colonización, Avda. del Generalísimo, 2, Madrid; Parque de Maquinaria Agrícola, Camino de Vallecas - Vallecas (pueblo) - Madrid, y en todas las oficinas de las Delegaciones del Instituto en la Península.

La maquinaria que se subasta puede ser examinada, a partir de la publicación de este anuncio, en los terrenos del Parque de Maquinaria del Instituto Nacional de Colonización en Vallecas (pueblo), Madrid, todos los días laborables desde las 9 a las 13 horas.

Solamente se admitirán las proposiciones con oferta para la subasta que hayan sido extendidas en los impresos que gratuitamente se facilitarán a los licitadores en el Departamento de Información del Instituto Nacional de Colonización, Avda. del Generalísimo, número 2, Madrid.

Dichas proposiciones se admitirán en el Registro de las Oficinas Centrales del Instituto Nacional de Colonización hasta las doce horas del día 2 de julio de 1968. La apertura de pliegos será pública y tendrá lugar en las Oficinas Centrales del Instituto Nacional de Colonización, Avda. del Generalísimo, 2, Madrid. Dará comienzo a las diez de la mañana del día 4 de julio de mil novecientos sesenta y ocho.

Madrid, 22 de mayo de 1968.

El Ingeniero Subdirector de Maquinaria Agrícola.

POR FAVOR, no deje de vacunar a sus hijos, es decir, a todos los padres asegurales la salud.

HORARIO DE MISAS PARA DOMINGOS Y DIAS FESTIVOS

Misas matutinas

5,00.—Adoración Nocturna.

6,30.—Parroquia del Corpus Christi.

7,00.—Parroquias de Ntra. Sra. de las Angustias y Santa Escolástica. No parroquiales. Convento del Santo Angel, Hospitalicos (PP. Agustinos) y PP. Capuchinos.

7,30.—Parroquia de San Francisco Javier. No parroquiales: San Antón, PP. Escolapios, Sagrado Corazón, San Juan de Dios y Abadía del Sacro Monte.

8,00.—Parroquias de San Agustín, San Andrés, Ntra. Sra. de las Angustias, San Cecilio, Santa Escolástica, San Ildefonso, San José, Santos Justo y Pastor, Santa María Magdalena, San Matías, Santa María Micaela, San Pedro, Nuestro Salvador, San Pío X (Zaidín), y Ntra. Sra. de Montserrat. No parroquiales: Adoratrices, Convento del Santo Angel, Convento de Ntra. Sra. de los Angeles, Convento de San Bernardo, Convento de PP. Capuchinos, Convento de Carmelitas Calzadas, Cartuja la Vieja, Convento de Santa Catalina, Esclavas, Hospitalicos (P. Agustinos), Convento de Santa Isabel la Real, Ermita de San Isidro, Escuelas del Ave María (San Isidro), Misioneras del Satísimo, Convento de la Piedad, Convento de la Presentación, Carmelitas Terciarias (Recogidas), Perpetuo Socorro (Padres Redentoristas), Convento Comendadoras de Santiago, Convento del Servicio Doméstico, Convento de las Siervas de María, Colegio de Sordomudos (Carretera de la Sierra), Convento de Trinitarias y Vistillas.

8,15.—Escolapios.

8,30.—Santa Iglesia Catedral y parroquia de Santa Ana. No parroquiales: Abadía del Sacromonte, San Antón, Convento de Carmelitas Descalzas, Carmen de Conchita Barrecheguren. Convento de la Concepción, Convento de Cristo Rey (San Gregorio el Alto), Cristo de la Yedra, Hogar Sacerdotal (Camino de Ronda), Sagrado Corazón, San Juan de Dios, Convento de MM. Mercedarias, Convento de Santa Paula, Convento Siervas del Evangelio, Convento de las Tomasas y PP. Salesianos.

9,00.—Parroquias de San Agustín, Nuestra Señora de las Angustias, San Cecilio, Corpus Christi, Santa Escolástica, Santa María Magdalena, San Matías, Ntra. Sra. de las Nieves, Sagrario, Nuestro Salvador, Angel Custodio (Ciudad Jardín) y San Rafael, Camino de Ronda, 116-B. No parroquiales: Convento del Santo Angel, PP. Capuchinos, Damas Apostólicas, PP. Escolapios, Hogar José Antonio, Hospitalicos (PP. Agustinos), Santa Isabel la Real, Ermita de San Isidro. Reformatorio de San Miguel, Convento de la Piedad, Perpetuo Socorro (PP. Redentoristas), Servicio Doméstico y Convento de Zafra.

9,15.—Abadía del Sacro Monte.

9,30.—Santa Iglesia Catedral, Parroquias de San Francisco Javier, San Ildefonso y San Pedro. No parroquiales: San Antón, Cristo de la Yedra, San Cristóbal, Escuela del Ave María (San Isidro), Sagrado Corazón, San Juan de Dios, Carmelitas Terciarias (Recogidas), Ave María (Sacro Monte), y PP. Salesianos.

9,45.—PP. Escolapios.

10,00.—Capilla de los Reyes Católicos. Parroquias de San Agustín, Santa Ana, San Andrés, Ntra. Sra. de las Angustias, Santa Escolástica, San José, Santos Justo y Pastor, San Matías, Santa María Micaela, Nuestro Salvador, San Pío X (Zaidín) y Nuestra Señora de Montserrat. No parroquiales: Adoratrices, PP. Capuchinos, Cementerio, Damas Apostólicas, Esclavas, Hospitalicos (PP. Agustinos), Perpetuo Socorro (PP. Redentoristas) y Ave María (Vistillas).

10,15.—Ave María (Sacro Monte).

10,30.—Santa Iglesia Catedral. Parroquias de San Cecilio, Ntra. Sra. de Fátima, San Francisco Javier, Santa María Magdalena, San Rafael (Camino de Ronda, 116-B) y Sagrario. No parroquiales: San Antón, PP. Escolapios, Sagrado Corazón, Jesús Rey (calle Varela), PP. Salesianos, San Juan de Dios, Ermita de San Sebastián y Colegio de Sordomudos (Carretera de la Sierra).

11,00.—Parroquias de San Agustín, Santa Ana, Ntra. Sra. de las Angustias, Santa Escolástica, Santa María Magdalena, Santa María Micaela, Santo Angel Custodio (Zaidín), y Santa Teresa. No parroquiales: PP. Capuchinos, Sancti Epiritu (San Gregorio el Bajo), Hospitalicos (PP. Agustinos), Santa Isabel la Real Ermita de San Isidro, Escuelas del Ave María de San Isidro, Perpetuo Socorro (PP. Redentoristas) y Capilla de la Bola de Oro.

11,15.—PP. Escolapios.

11,30.—Parroquias del Corpus Christi, Sagrario y San Pío X (Zaidín). No parroquiales: San Antón, Sagrado Corazón, San Juan de Dios y PP. Salesianos.

12,00.—Santa Iglesia Catedral. Parroquias de San Agustín, Santa Ana, San Andrés, Ntra. Sra. de las Angustias, San Cecilio, Santa Escolástica, San Ildefonso, San José, Santos Justo y Pastor, Santa María Magdalena, San Pedro, San Pío X (Zaidín), Nuestra Señora de Montserrat y Santo Angel Custodio (Ciudad Jardín) y San Rafael, Camino de Ronda, 116-B. No parroquiales: Santa María de la Alhambra, PP. Capuchinos, PP. Escolapios, Hospitalicos (PP. Agustinos), y Perpetuo Socorro (PP. Redentoristas).

12,30.—Parroquia del Sagrario. No parroquiales: San Antón, Sagrado Corazón, San Juan de Dios, PP. Salesianos y Siervas de María.

1,00.—Santa Iglesia Catedral. Parroquias de Ntra. Sra. de las Angustias, Corpus Christi, Santa Escolástica, Santos Justo y Pastor, Santa María Magdalena, San Rafael, Custodio (Ciudad Jardín), San Pío X (Zaidín). No parroquiales: PP. Capuchinos, Hospitalicos (PP. Agustinos) y Perpetuo Socorro (PP. Redentoristas).

1,30.—Parroquia del Sagrario y San Rafael, Camino de Ronda, 116-B. No parroquiales: San Antón.

2,00.—Parroquia de Santa Teresa.

Misas vespertinas

6,00.—Parroquias de Ntra. Sra. de las Angustias, Santa María Magdalena y Santa María Micaela. No parroquiales: PP. Redentoristas.

6,30.—Parroquias de Santa Isabel, Santos Justo y Pastor, y San Salvador. No parroquiales: Hospitalicos (PP. Agustinos).

7,00.—Parroquias de San Francisco Javier, San José, Santa Teresa, San Rafael (Casa Barreiros), Nuestra Señora de Montserrat y Santo Angel Custodio (Ciudad Jardín). No parroquiales: Sagrado Corazón, PP. Capuchinos, Sagrado Corazón y San Juan de Dios.

7,30.—Santa Iglesia Catedral. Parroquias de San Agustín, Santa Ana, San Matías, San Pedro y San Rafael, Camino de Ronda, 116-B. No parroquiales: Hospitalicos (PP. Agustinos) y Perpetuo Socorro (PP. Redentoristas).

8,00.—Parroquias de Santa Ana, Sagrario y San Pío X (Zaidín).

8,30.—Parroquia del Corpus Christi (Zaidín).

PALACIO del CINE

= SESIONES ESPECIALES =
5 - 7,30 numerada - 10,15

2.ª SEMANA
¡EXITO ARROLLADOR!
Lejos del mundanal ruido
JULIE CHRISTIE
TERENCE STAMP
PETER FINCH
ALAN BATES
— Technicolor —
TODD-AO
(Mayores 18 años)

TAQUILLAS DE DOCE A DOS

TEATRO CINE REGIO

— HOY —
Sesiones, 5 - 7 numerada - 9 y 11

LOS ESPIAS MATAN EN SILENCIO
LANG JEFFRIES
EMMA DANIELI
= TECHNICOLOR =
(Mayores 18 años)
¡UN FILM QUE DEJARA EXHAUSTOS LOS NERVIOS DE LOS ESPECTADORES!

GRAN TEATRO Isabel la Católica

Sesiones, 5 - 7 numerada - 9 y 11

¡LA MEJOR PELICULA ESPAÑOLA DE 1967!
PIPERMINT FRAPPE
GERALDINE CHAPLIN
José Luis López Vázquez
— TECHNICOLOR —
(Mayores de 18 años)

TAQUILLAS DE DOCE A DOS

MOLINERO-RADIO
recomienda para hoy el programa de TELEVISION

A las 22'00 horas,
SESION DE NOCHE
Presenta:
SI TU ESTUVIERAS
Una comedia dramática con apuntes costumbristas muy bien observados que narra la historia de dos muchachos estudiantes que quieren contraer matrimonio.
Director:
RENATO CASTELLANI
Intérpretes:
LEA MASARI
ENRICO PAGANI
COSETTA GRECO
VEALO EN UN TELEVISOR
VANGUARD
distribuido por
MOLINERO-RADIO
SANTA ESCOLASTICA, 7.

ALIATAR CINEMA

A las 5, 7 (numerada), 9 y 11
(TAQUILLAS DE 12 A 2)
2ª SEMANA
¡Exito arrollador!
DE EL FILM DE SUMMERS
No somos de piedra
(Mayores 18 años) - Eastmancolor
CON ALFREDO LANDA
LALY SOLDEVILA
y la presentación de
INGRID GARBO

CINE GRANADA

— A las 5 - 7 - 9 y 11 —
¡TREPIDANTE ESTRENO!
UNA PELICULA DE ACCION A RITMO VERTIGINOSO
LANG JEFFRIES
LAURA VALENZUELA
LOREDANA MUSCIAK
y MITSUOKO, en
Z - 7
Operación Rembrandt
(Mayores de 14 años)
— Eastmancolor - Techniscope —

CINE CAPITOL

= SESIONES ESPECIALES =
5 - 7,30 (numerada) - 10

¡GRANDIOSO EXITO!
¡Un soberbio, memorable espectáculo en el que el cine ha volcado todos sus medios, toda su habilidad, toda su experiencia!
HAWAI
JULIE ANDREWS
MAX VON SYDOW
RICHARD HARRIS
TECHNICOLOR - PANAVISION
(Mayores 18 años)

TAQUILLAS DE DOCE A DOS

Cine Victoria
(BARRIADA DE LA CHANA)

— DESDE LAS 5 —
EL PADRECITO
= CANTINFLAS =
— Technicolor —
(Autorizada para todos los públicos)

GOYA 5, 7, 9 y 11
(7 numerada)

:-: Taquilla de doce a dos :-:
INTERESANTISIMO ESTRENO
¡SUSPENSE SIN LIMITES...!
RICHARD WIDMARK
GENE TERNEY, en
NOCHE EN LA CIUDAD
(Mayores 18 años)
— Ahora tiene ocasión de admirar la mejor película de "suspense" que el Cine ha realizado.
— Con esta sola interpretación, Richard Widmark hubiese sido recordado siempre.

APOLO — ZAIDIN DESDE LAS 5
Por un puñado de dólares
TECHNICOLOR — (M. 18 años.)

ASTORIA — CALVO SOTELO DESDE LAS 5
ORO PARA EL CESAR
Technicolor — (May. 14 años.)

ALHAMBRA — CALLE MOLINOS DESDE LAS 5
REBELDES EN CANADA
TECHNICOLOR — (M. 14 años.)

ALMEDA — M. DE LA ROSA DESDE LAS 9
EL MUNDO en sus MANOS
TECHNICOLOR — (Para todos.)

ALBENIZ — BARRIO FIGARES DESDE LAS 9
EL DESERTOR del ALAMO
TECHNICOLOR — (Para todos.)

ALCAZAR — HUMILLADERO DESDE LAS 9
Pistolas en la frontera
TECHNICOLOR — (Para todos.)

ALCAZABA — C. MARAÑAS DESDE LAS 9
BILLY EL NIÑO
TECHNICOLOR — (Para todos.)

MADRIGAL
SU LOCAL — SU PROGRAMA
Sesiones desde las 5, última a las 11
(Para mayores de 18 años)
Estreno de un film excepcional
¡Una película de sinvergüenzas, sociedad ilimitada!
EN BUSCA DE UNA HERENCIA TAN ATRACTIVA COMO SU REFRESCANTE BELLEZA.
Mátame, tengo frío
TECHNICOLOR - PANORAMICA
★ MONICA VITTI
★ JEAN SOREL
La "dolce vita" de MONICA VITTI en la más alegre e "informal" de sus interpretaciones

Cine Gran Vía PROGRAMA = núm. 87 =
¡HOY, GRAN EXITO!
de la divertidísima comedia humorística, en EASTMANCOLOR,
Whiski y Vodka
Por PILI y MILI
y RAFAEL ALONSO
(Autorizada para mayores 14 años)
Sesiones desde las 5, última a las 11

MIRANDO HACIA ATRAS SIN IRA

Lucía Bosé, la actriz que necesita hacer cine

"SE QUE AHORA TENGO ARRUGAS, DICE, PERO NO PRETENDO ESCONDERLAS BAJO EL MAQUILLAJE"

"SI FUERA LIBRE BUSCARIA UNA CARRETA DE GITANOS Y ME IRIA, SIN RUMBO, POR ESOS MUNDOS DE DIOS"

Hace dos años, cuando Lucía Bosé vivía en la villa madrileña de Somosaguas, junto con Miguel Dominguín y sus tres hijos, su vida familiar parecía, a los ojos de muchos, como un modelo de romanticismo sentimental, acomodado y feliz. Pero más tarde, y muy recientemente, cuando la paz se turbó y los vientos se volvieron desfavorables para Miguel y Lucía, esta misma gente empezó a aventurar conjeturas y a sentir juicios muy distintos de los que hasta el momento había sostenido.

Hará aproximadamente trece años que Lucía abandonó el cine y Miguel Dominguín, los toros. Uno y otro prometieron sacrificar películas y corridas y alejarse un poco de ajetreo de los fans y admiradores para retirarse, en villas alegres y muy pronto se deshicieron las promesas. Primero Miguel, que después del nacimiento de sus dos hijos, no pudo resistir la vuelta a los ruedos y vistió de nuevo su traje de luces. Hoy, Lucía, que después de una separación, vuelve a emprender el camino que hacía tanto tiempo le había dado fama y dinero.

DESDE "LOS EGOISTAS" A "NOCTURNO 29"

—Tenía miedo de volver aunque muchos amigos me animaron a hacerlo. Sentía necesidad, pero no eran suficientes los consejos de los amigos porque me gusta tomar yo sola la responsabilidad de mis actos, y una vez cometidos quiero que sólo sea a mí a quien pesen. Pero en agosto, Pedro Postabella me explicó, en dos minutos, el guión de una película que me entusiasmó de tal forma que no resistí la tentación.

Y por la decisión de aquel agosto, está Lucía aquí en Barcelona rodando "Nocturno 29", bajo la dirección de Pedro Postabella.

—La película no tiene ninguna complicación. Apenas si hay diálogo. Yo solamente hablo en los últimos treinta minutos del rodaje. Considero que no hace falta decir nada por palabras cuando pueden crearse silencios tan elocuentes, como los que crea el guión. Es como una vuelta al cine mudo de antes, que creo es el mejor que se ha hecho. Por sus silencios la película puede tener algún parecido con las de Antonioni, a quien tanto admiro.

"Los egoístas" fue la última película que rodó antes de retirarse hace trece años. Lucía, sin embargo, continúa siendo la mujer bonita, elegante y un tanto enigmática de antes. Con trece años más, es verdad.

—Pero no me importa. Sé que tengo arrugas que antes no tenía, pero no pretendo esconderlas bajo el maquillaje, ni en la calle ni en los rodajes. Quiero que me vean tal como soy porque yo no estoy descontenta de lo que soy. Entre la mujer de hoy y la de hace trece años, me quedo con la de ahora, porque tiene más experiencia y mayor madurez.

Lusía Bosé afirma no arrepentirse de nada, no mirar hacia atrás sino hacia adelante.

—Porque mi vida, está en lo que viene y no en lo que ya pasó. Aunque "Nocturno 29" fuera un fracaso, que

LUCIA BOSE

no lo creo, continuaré haciendo cine, porque lo llevo dentro y creo que no podría pasarme, ahora, sin él. Siempre he sentido la necesidad de hacer arte y de exteriorizar mis cualidades artísticas. Durante ocho años de silencio, me dedicaba a la pintura como una liberación.

REENCUENTRO APARENTE CON EL CINE

Creo, que nunca he dejado el cine. Tal vez esta sensación de reencuentro, se dirija más entre yo y el público, pero tampoco se dará en todos sino con aquello que vive del recuerdo y establecerá comparaciones. En cambio hay otro público que me aceptará tal como soy ahora, y sin mirar atrás, seré la misma Lucía de siempre, con más años, pero con el mismo deseo de juventud y la misma sensación de tener veintidós años, aún teniendo treinta y siete.

CONTRATOS Y VIDA FAMILIAR

La separación de Lucía Bosé y Miguel Dominguín se produjo el mes de enero de este mismo año. Desde entonces las críticas hacia ella se han extendido.

—Desde mi aparición, he recibido infinidad de cartas, aconsejándome o reprochándome mi reaparición en el cine que según ellos, va a ser perjuicio de mis niños. No tengo ninguna necesidad de excusarme, pero creo que no soy la única mujer que con hijos se dedica al cine. Tengo en Madrid mi casa y allí mis hijos a los que voy a ver siempre que puedo y con los que voy a juntarme, por más tiempo, cuando a finales de mayo termine el rodaje de la película en Barcelona.

A Lucía Bosé la llueven los contratos y las proposiciones. Es lógico en cuanto dice Pedro Portabella que está en sus mejores días y continúa siendo la misma encantadora actriz de siempre. Hasta la fecha le han propuesto veintitrés películas, siete de ellas en color.

—Sin embargo, regularé mis contratos, ya que no quiero verme envuelta en un trabajo fatigoso y que me retenga por largas temporadas fuera de mi hogar. En principio pienso aceptar sólo unas tres películas al año, y de entre las que me han propuesto, es posible que ruede una que se titulará "Simón Bolivar" y en el que figuraría en el personaje de "Manuelita".

Lucía habla reposadamente, en un acento mezcla andaluz e italiano. De vez en cuando esboza una sonrisa y se calla. La expresividad más acusada la viene dada por una forma serena de mirar y por las manos que ni en un solo momento sabe dejar quietas. Su expresividad y sus poses naturales hacen pensar que con éxito hubiera también podido dedicarse al teatro.

—Me gustaría hacerlo en cuanto al teatro es una de las formas de comunicación espectaculares más elevadas y más sinceras. Pero el teatro exige grandes temporadas y una dedicación más constante que no el cine, a lo que yo no puedo dedicarme, por mis hijos.

Aún sin quererlo, su vida familiar se trasluce en muchas frases, siempre encaminada a sus hijos y a los lazos que a ellos la unen.

—Si fuera libre, si no tuviera ninguna dependencia, buscaría una carreta de gitanos, un par de caballos, e iría por estos mundos de Dios, sin rumbo. Pero ahora me debo a mis hijos, con los cuales me siento unida, más que como madre, como una verdadera amiga a la que ellos quieren y con la que pueden jugar a lo que les venga en gana.

Lucía es una mujer valiente, de expresividad enigmática que a veces resulta fría. Segura de sí misma, no teme nada ni a nadie. De nuevo en el cine, o como ella dice, "como siempre en el cine", "pero con más madurez", continúa su rumbo como si nada, en realidad, hubiera pasado.

Aunque actriz de cine de primera línea, es tan poco aficionada a él como espectadora, que ni siquiera a sus propios estrenos asiste:

—La verdad es, dice, que me asusta un poco verme actuar, porque me juzgo demasiado y me encuentro muchos defectos. Por esto prefiero no ir. De todas las películas que hice sólo asistí a una, la primera cuyo título era: "No hay paz debajo de los olivos". Desde entonces no asistí a ninguno de mis estrenos y tampoco estoy muy segura de asistir al de "Nocturno 29".

JORGE COSTA
"EUROPA PRESS"

CAMPAÑA DE ALFABETIZACION. — PADRE DE FAMILIA:
Sobre tí cae la responsabilidad de que se alfabeticen las personas adultas que, dentro de tu hogar, no sepan leer ni escribir.

LOS TOROS

PALOMO LINARES, ENTRE LOS RUEDOS Y EL PLATO

"MARISOL ES UNA CHICA ESTUPENDA Y UNA PROFESIONAL EXTRAORDINARIA", DICE

"EL SEBAS" TOREARA ESTA TEMPORADA CIENTO CINCO CORRIDAS

Palomo Linares, Sebastián Palomo, el ídolo de Linares, ha dado mucho que hablar y que escribir últimamente. Es un "chaval" muy simpático, con cara de maletilla aún. Vestía con aire "yeyé": camisa anaranjada de manga larga y cuello descubierto; pantalones estrechos a la última moda y unos sencillos zapatos de color burdeos. Es de estatura mediana, delgado y en su rostro de niño resalta siempre una abierta sonrisa. El pelo despeinado con largas patillas. Las manos en los bolsillos traseros del pantalón. Habla con un ligero acento .Hace buen tiempo y demasiado calor. Tomamos unos refrescos mientras conversamos.

—¿Contento de tus últimas corridas?

—Pues, sí; contento porque gracias a Dios, los toros han embestido.

—¿Cómo se porta el público?

—El público muy bien, estupendamente.

Palomo con su gran valor y dando muestras de buen toreo ha sabido ganarse a la afición, por lo que no es de extrañar que salga de las plazas a hombros.

Al preguntarle sobre el actual panorama taurino nos dice:

—Bueno, el toreo está en un momento extraordinario porque la gente va más a menudo a los toros y se anima mucho más que antes

EL CORDOBES Y PALOMO

Sebastián Palomo es en la actualidad una de las primerísimas figuras del toreo y una de las más jóvenes promesas de nuestra fiesta brava. A sus diecinueve años lleva ya toreadas gran número de corridas en las que ha conseguido innumerables éxitos.

—Palomo, ¿en qué cartel te gustaría torear?

—En cualquiera que yo figurase.

La respuesta ha sido rápida. Y ahora le hacemos la pregunta que muchos aficionados desearían formularle.

—¿Crees que sería posible uno con El Cordobés y Palomo Linares en cabeza?

—¡Anda!, ¿por qué no? Es un cartel estupendo. La afición lo acogería con mucho cariño y yo sinceramente creo que este es el cartel que está esperando todo el mundo.

—Y, entonces, ¿por qué no habéis toreado ya juntos?

—Eso yo no lo sé; habría que preguntárselo a los empresarios.

—Tú no has toreado los toros de antes, pero, ¿crees que los de ahora son más o menos bravos?

—Sí, claro; yo no he toreado los toros de antes, así que juzgaré por los de ahora. Opino que el toro de lidia actual tiene más raza que el de antes, aunque claro está, siempre existen excepciones.

Coge con su mano derecha el vaso de "coca" y toma un corto sorbo.

—¿Eres partidario del tremendismo?

—Pues, sí. El tremendismo tiene que existir para diferenciar el clasicismo del otro toreo.

—¿Has banderilleado alguna vez?

—No, nunca.

—Y, ¿te gustaría?

—No, porque para eso están los banderilleros, para que me banderilleen los toros.

Hablamos de cine. Palomo es un buen actor que ha intervenido en varias películas.

PALOMO Y EL CINE

Marisol y Palomo son dos excelentes artistas. Ella en los "tablaos" o "platós" y él en el ruedo. Ambos han rodado recientemente en los estudios madrileños una película cuyas figuras principales son estos dos jóvenes y simpáticos muchachos: una, de Málaga, y otro, de Linares.

—Con ésta ¿cuántas hacen ya?

—Con ésta son ya cuatro.

—¿Cuál es el título de la última?

—"Volviendo a empezar".

—¿Satisfecho de todas?

—Sí, ya lo creo; aunque por cierto, la que acabo de rodar creo que es la mejor.

—¿Es Marisol una buena actriz?

—Marisol es una chica estupenda y una profesional extraordinaria. Somos buenos amigos. Marisol es simpatiquísima y ha estado muy amable conmigo.

—El mejor cartel en que has intervenido, ¿lo recuerdas?

—Bueno, he intervenido en muchos carteles; ahora bien, para mí el mejor fue el de la oportunidad de los maletillas.

—Y, ¿tu mayor éxito conseguido hasta la fecha?

—El de la oportunidad de los maletillas también; cuando empecé de novillero...

—¿Cuáles son tus proyectos más inmediatos?

—Torear toda esta temporada que acaba de comenzar y cumplir las ciento cinco corridas que tengo comprometidas; y si Dios quiere, terminarlas todas bien y superar algunas más.

Bajamos a la calle. Le acompaño hata un automóvil negro que acaba de aparcar frente al hotel. Son las tres de la tarde. De pronto Palomo Linares es identificado por un grupo de chicas que corren hacia él rápidamente, para pedirle unos autógrafos. El se introduce veloz en la parte delantera y cierra con gesto brusco la portezuela.

—Lo de siempre... —exlama el torero sonriendo—, adiós; tengo que marcharme ya.

El matrícula de Madrid arranca de prisa, emprendiendo la "huida". Cosas de la fama...

Salvador GARCIA DE LA TORRE
(EUROPA PRESS)

PALOMO LINARES, CON MINIFALDA

El diestro Sebastián Palomo Linares se tuvo que cubrir con esa especie de minifalda, después de que uno de sus enemigos le destrozara el pantalón, de una cornada, durante su actuación en la corrida celebrada en Aranjuez. — (Foto EUROPA PRESS)

Dos "capras hispánicas" pelearon en la playa de Marbella

Una fue capturada y la otra se ahogó en el mar

MARBELLA, 1. (CIFRA). — Dos magníficos ejemplares de «capra hispánica», procedentes del coto nacional de Sierra Blanca, descendieron esta tarde hasta la playa de la Bajadilla y se cornearon furiosamente, ante el estupor de los bañistas.

Uno de los referidos ejemplares pudo ser capturado, pero el otro se ahogó al adentrarse en el mar en su huída. Se trataba de dos machos jóvenes que, al parecer, por encontrarse en época de celo lucharon por la posesión de la correspondiente pareja.

El insólito suceso es objeto de los más vivos comentarios, pues nunca se registró en la ciudad un caso parecido.

Plaza de Toros - Granada

LA VENTA DE ABONOS PRO RROGADA SOLO POR DOS DIAS

No habiendo sido posible atender en el último día fijado para ello, cuantas peticiones se han formulado de abonos para las corridas de toros del Corpus, ha sido preciso prorrogar la venta de los mismos. Por tanto,

SU DESPACHO CONTINUARA SOLO MAÑANA, LUNES, Y EL MARTES

Asimismo, quienes no hubieran finalizado el pago total de los reservados con entregas a cuenta, podrán hacer efectivas las cantidades que tengan pendientes, durante los dos citados días.

TAQUILLAS:

MAÑANA, LUNES, DE 6 Y MEDIA DE LA TARDE A 9 DE LA NOCHE.

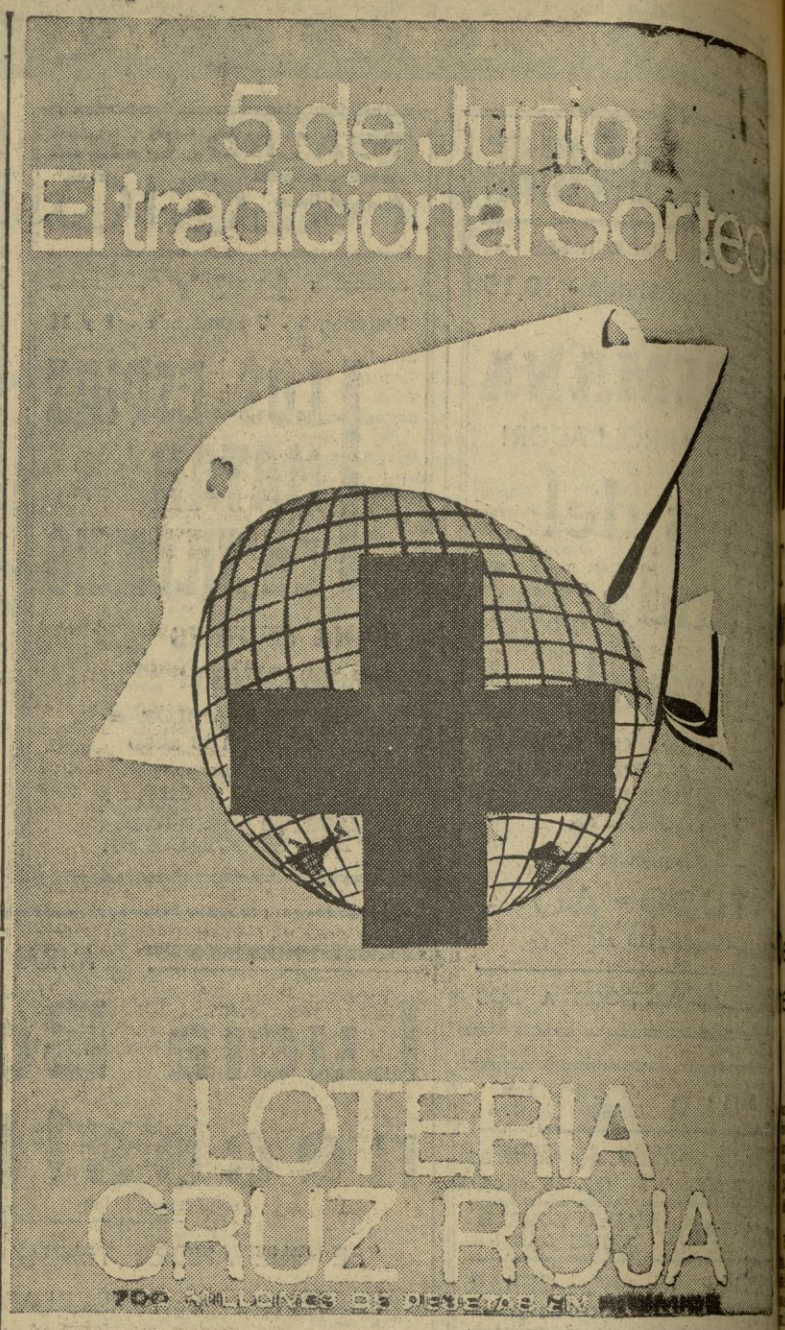

LIBROS ABIERTOS

"Sexo y espionaje", de Hans Gabriel

Ediciones Aura, en "Presencia o documento", nos trae un fascinante testimonio histórico, un fresco alucinante sobre las relaciones entre el amor y el espionaje a través del tiempo. Toda una serie de narraciones extraídas de la realidad y presentadas con garbo, con estilo ágil y ameno por Hans Gabriel. El sucio proceso de la perversión, del aherrojamiento de hombres y mujeres, su utilización sin contemplaciones para la dura tarea de desvelar los más cerrados secretos, encuentran en el libro viva y fulgurante expresión. No se miran los medios. James Bond fue un literario invento posterior. La realidad está aquí. Vale la pena conocerla.

"¿Vencerá el comunismo?", de Juan Sáiz Barberá

El comunismo avanzó arrollador, en la última guerra mundial, por los campos de Europa y está penetrando por las extensas regiones de Asia, América y Africa. ¿El materialismo comunista vencerá a la vieja Europa, que se apaga, descreída y decadente? ¿Las democracias modernas socialistas, extendidas por Europa y otras naciones del mundo, terminarán por llegar al comunismo? Para contestar a estas angustiosas interrogantes se publica la obra filosófica "Pensamiento histórico cristiano". Analizan los problemas más importantes que tienen angustiada a la humanidad de nuestros días y da solución a tema tan candente como el encuentro y la lucha del comunismo con Occidente. El lector encontrará en esta obra editada por Asociación Española de Lulianos la contestación a muchos problemas de nuestros días y a la angustiosa interrogante que llena de inquietud al siglo XX.

"Psicopedagogía pastoral de la castidad", de Vittorio Costa

La castidad en plan constructivo para que no sólo se hable del pecado, aparece tratada con valentía en esta obra de Marfil, siempre fiel a su interesante y meritoria labor informativa y divulgadora. Los problemas de la sexualidad deberán ser afrontados con todas sus consecuencias hasta llegar a conclusiones positivas. Esto es lo que Vittorio Costa hace en esta obra que leída atentamente servirá para corregir errores y falsas posturas. Padres, médicos, educadores de almas tienen

"La sotana", de Rodrigo Rubio

Un tema actual y de gran fondo, muy en la línea que preocupa a los hombres de hoy, este que en su nueva novela plantea Rodrigo Rubio, Pacientemente, el escritor tantas veces galardonado con temas importantes va dejando a sus espaldas una obra singular dentro de la narrativa contemporánea. Estamos todos sinceramente apasionados por la evolución de la Iglesia. Nuevas formas y conceptos chocan con lo que hasta ahora se había considerado como tradicional. La evolución es un hecho indiscutible. Los curas jóvenes, como el protagonista de "La sotana", lanzada por Planeta, que lucha día a día en la parroquia de una barriada, con sus instintos y con la incomprensión ajena, que trabaja sin descanso para mantenerse firme en la fe y elaborar en favor del prójimo, centran hoy la atención general. Mesclando como suele hacer Rubio el presente con la evocación del pasado, en base de su técnica ya acreditada sutilmente, nos da una visión certera de las inquietudes del sacerdote protagonista del medio en que se desenvuelve. Tema tan de estos tiempos ha sido tratado con evidente inteligencia. Sin cargar las tintas en ningún sentido. Ese alarde de equilibrio no resta ni un ápice de su notorio interés a "La sotana".

"El zoo cotidiano", de Juan Bonet

De nuevo entre nosotros, con nueva salida suya, magnífica, como las anteriores, el periodista y escritor palmesano Juan Bonet. Es una pena que este divertido espíritu, este bohemio generoso en la charla, irónico, experimentado, no trabaje con más asiduidad en este campo. Claro que siempre acierta. "El zoo cotidiano" es otra clara prueba de su talento para ver las cosas vulgares, desde ángulos específicamente suyos, teñidos de un humor tierno y amable, que no hiere ni perturba. Firma en "Un celemín de vida", nos ofrece estos estupendos relatos, que sirven para apartarnos de la realidad y hacernos disfrutar con su texto, impecable como los dibujos del propio autor. Los diversos relatos que acaban con una auténtica novela corta "La terraza", poseen una finura exquisita, de corte clásico, con prosa firme, moderna, ligera. Algo muy difícil; pero Bonet —bienvenido otra vez— es maestro en este género.

aquí un libro de texto, sólido y fundamental. Puesto al día, en cuanto a su tema.

Xavier DEL RIO

TELEFONOS DE "PATRIA"

DIRECTOR, 229913
REDACCION, 222595
ADMINISTRADOR 229915
ADMINISTRACION, 222593
TALLERES, 229914