PATRIA

Depósito legal: GR-3-1958

GRANADA, viernes, 30 de agosto de 1968

AÑO XXXIII-NUM. 10.331 — Director: Eduardo Molina Fajardo — 3,00 pesetas

Oficinas, Redacción y Talleres: Oficios, 10. — Teléfonos: 222593 – 222595. – Prensa y Radio del Movimiento. Avenida del Generalísimo, 142. Madrid

TAPICERIAS
Para mobiliario y decoración
«Sensacional surtido»
tejidos VAZQUEZ
Hileras, 4 y 6 — Bib-Rambla, 28

Humphrey, candidato demócrata a la Presidencia

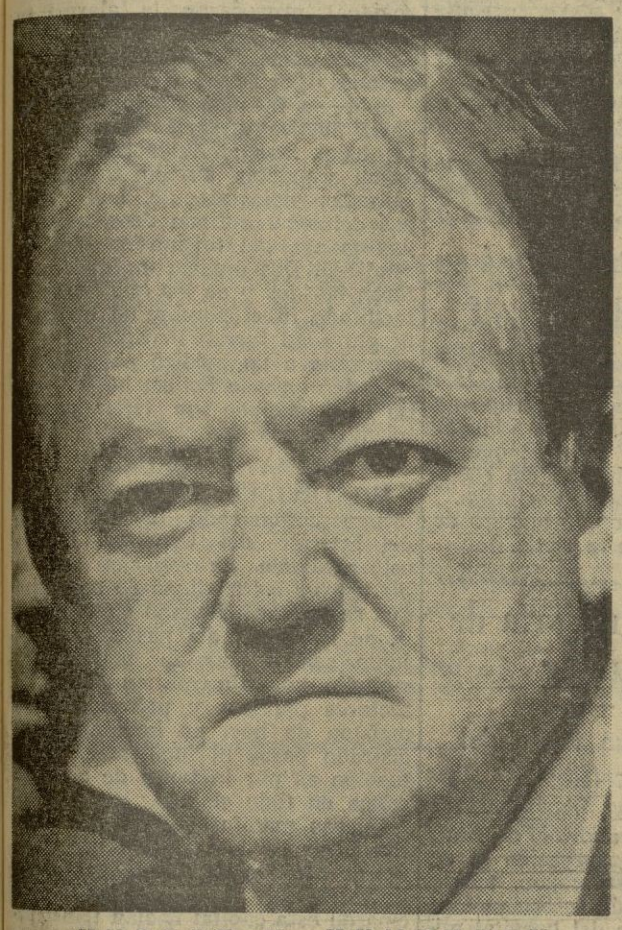

HUBERT H. HUMPHREY

Obtuvo 1.761 votos en la convención de Chicago

«Es un excelente y bien calificado candidato», comenta Johnson

EL SENADOR MUSKIE, ASPIRANTE A LA VICEPRESIDENCIA

NUEVA YORK, 29. (Del corresponsal de "Pyresa", GUY BUENO).—La senda que arrancó en las nieves de New Hampshire en marzo pasado, ha desembocado anoche en el asfalto encharcado de sangre de las calles de Chicago. Solitaria, al principio, esa vereda por la que Eugene Maccarthy había decidido encaminar sus pasos, vió en el curso de estos últimos meses cómo millares de jóvenes americanos se ponían a su vez en marcha, encandilados por la visión que el senador de Minnesota les enseñaba al final del camino. Esa visión ha naufragado ahora, no solo en las aguas tumultuosas de la convención demócrata con el desenlace previsto de la victoria del vicepresidente Humphrey, sino también en un escalofriante remolino de represión policíaca de tan ingente brutalidad, que en el aula del cónclave demócrata pudimos oír la denuncia del antiguo ministro y delegado de Nueva York, señor Ribicoff, equiparando las medidas adoptadas por las fuerzas del orden a "métodos de la Gestapo", mientras que más de un centenar de delegados trataba —en vano— de obtener el aplazamiento de los debates y su traslado a otra ciudad americana, por no existir, a su juicio, en el clima de "estado de policía" que reinaba en Chicago, la posibilidad de desarrollar libremente el cometido de la convención.

El senador Maccarthy pasó buena parte de la noche acudiendo a los hospitales improvisados y atendiendo a los muchachos y muchachas heridas. El senador Macgovern protestó contra el excesivo empleo de la fuerza por parte de la Policía y de la Guardia Nacional. El vicepresidente Humphrey se limitó a denunciar a los manifestantes. El alcalde de Nueva York, señor Lindsay, acaba de declarar que el espectáculo dado por la Policía de Chicago "acongoja al corazón", añadiendo que ello debería servir de amonestación para cuantos hablan de

(Pasa a la pág. cuarta)

FRANCO, DE INCOGNITO EN UNA BODA

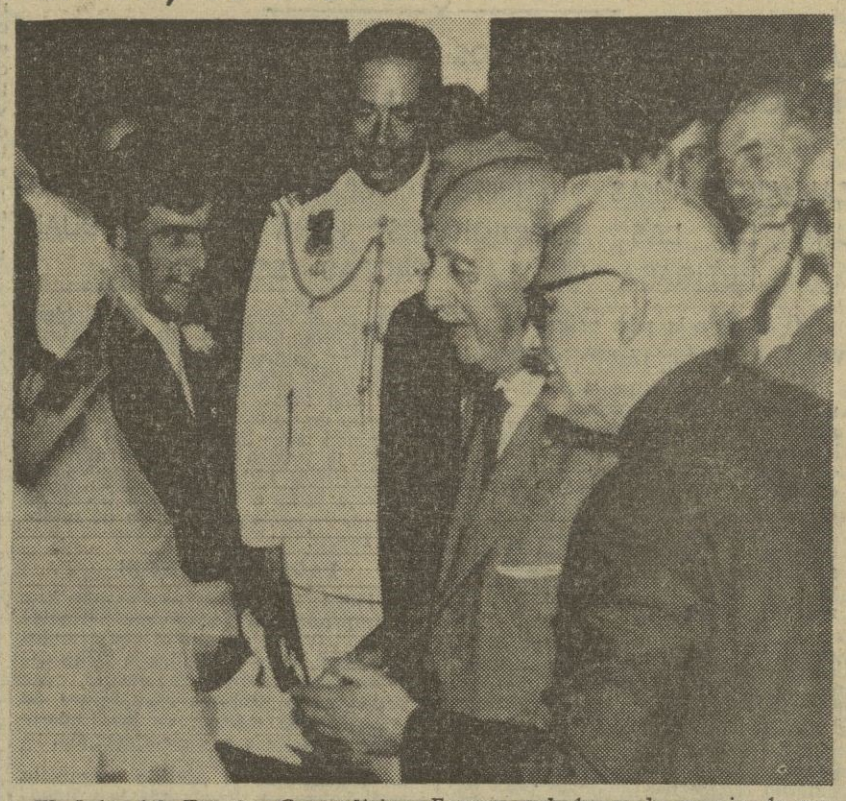

El Jefe del Estado, Generalísimo Franco, saluda a la pareja de novios formada por don José Luis Lago Lago y doña Josefina Toba Linieiro, presentados por el cura del santuario de Nuestra Señora de la Barca. El Caudillo había acudido a orar al santuario coruñés, donde se estaba celebrando la boda, y saludó al nuevo matrimonio. — (Telefoto EUROPA PRESS)

Estado de sitio en Guatemala

Pese al asesinato de su embajador, EE. UU. mantendrá las relaciones

El Ejército mejicano reprimirá las manifestaciones con toda energía

GUATEMALA, 29. (EFE - UPI). — Guatemala ha decretado el "estado de sitio", por treinta días, suspendiendo las garantías constitucionales.

Mientras se procede a la búsqueda y captura de los asesinos del embajador norteamericano, John Gordon Mein.

ESTADOS UNIDOS NO ROMPERA CON GUATEMALA

WASHINGTON, 29. (EFE). — A pesar del asesinato del embajador norteamericano, ayer, en Guatemala, los Estados Unidos no romperán sus relaciones diplomáticas con aquel país, se anunció hoy en Wáshington.

En una declaración oficial, el portavoz del departamento de Estado, Carl Bartch, dijo hoy que la muerte del diplomático John Gordon Mein "no había producido cambio alguno en nuestras relaciones con Guatemala".

Según Barotch, el departamento de Estado norteamericano está satisfecho por la cooperación del Gobierno de Guatemala en la investigación que se está realizando en torno a la muerte del embajador.

El embajador de Guatemala en Wáshington, Francisco Linares Arande, presentó esta mañana un mensaje de condolencia de su Gobierno al secretario adjunto interino del departamento de Estado para Asuntos Exteriores, Viron P. Vaky.

Ayer el Gobierno de Wáshington exigió al presidente Menéndez Montenegro la apertura de una investigación que hoy ha empezado en aquel país con la declaración del estado de sitio.

Según Menéndez Montenegro, los asesinos del embajador Mein pertenecen a un grupo de terroristas de la extrema izquierda.

Fuentes bien informadas aseguran hoy que los Servicios de Inteligencia norteamericanos en Guatemala habían avisado hace varios meses al departamento de Estado de una conspiración contra el embajador Mein y otros diplomáticos norteamericanos.

EN MEJICO

MEJICO, 29. (EFE). — La Policía ha establecido una estrecha vigilancia en torno a la Plaza de la Constitución y calles adyacentes, poco después de que un número indeterminado de personas resultasen heridas en tiroteos.

Numerosos estudiantes, cuyo número se aproxima a los cinco millares, iniciaron un movimiento de marcha sobre la manifestación de adhesión al Gobierno y la bandera. En los distur-

(Pasa a la pág. segunda)

Moscú dictó a Praga la "depuración" del Gobierno

La Prensa soviética arremete contra el vicepresidente y el canciller

EL PARTIDO COMUNISTA SERA VIGORIZADO Y DISMINUIDA LA INFLUENCIA DEL PARLAMENTO

VIENA, 29. (Del corresponsal de "Pyresa", FRANCISCO EGUIAGARAY). En Checoslovaquia reina hoy la calma de las bayonetas en el interior y las fronteras exteriores han quedado acorazadas como en los tiempos más duros del "telón de acero". Hasta los extranjeros que se preocupan exclusivamente por cuestiones de negocio —como los expositores de la Feria de Brno— o los que acuden por asuntos urgentes, como muerte de familiares, y a los que permiten pasar los guardias fronterizos checos, son rechazados poco después por las unidades soviéticas de vigilancia.

En esta especie de campaña neumática se libran, sin embargo, las batallas más duras y decisivas por el destino del país. Es imposible seguir paso a paso esta lucha sorda de intrigas y pequeñas jugadas, que sólo tienen sentido vistas en su totalidad. Ni puede cargarse al lector con el relato exhaustivo de estas incidencias; de ahora en adelante, un forcejeo implacable por cada puesto político, por cada adarme de Poder, está desarrollándose en cada momento en Checoslovaquia. De una parte, los invasores, con la autoridad brutal de la ocupación. De otra, la dirección reformista checoslovaca, que apenas puede creer el hecho de que ha salvado la cabeza. Moscú, que no logró "liquidar" a los molestos comunistas de Praga, trata ahora de doblegarlos, de convertirlos en sus instrumentos. Los reformistas luchan con una frialdad desesperada por salvar lo más posible. Como último parte de esta guerra sin cuartel, que nadie puede adivinar cuanto durará, y de la que pronto nadie conocerá las incidencias, ya que el objetivo primordial de los ocupantes es el silenciamiento total de la información al respecto, se pueden resumir los principales movimientos de hoy.

LA INFORMACION, AMORDAZADA

El sector ocupante se ha concentrado en los siguientes objetivos: ante todo, como hemos indicado, amordazamiento absoluto de la información (vuelta de la censura y expulsión de los periodistas extranjeros).

"Depuración" del Gobierno. (Se habla, sobre todo, del ministro de Asuntos Exteriores, Hajek, y demás miembros que desde Yugoslavia y otros países denunciaron la intervención.) Mantenimiento de la "conservadores" en el Comité Central del partido, para lo cual se propugna la creación de un Comité Central "monstruo", en el que se reúnan los viejos miembros destituidos en el XIV Congreso, y los nuevos elegidos. Continuar al mismo tiempo la campaña contra el XIV Congreso. Y al propio tiempo, socavar el prestigio del Gobierno, acusándole de ineficacia en temas de gran impacto popular, como ha hecho hoy el comandante soviético del sector de Praga, al airear a bombo y platillo los problemas de abastecimiento.

(Pasa a la pág. segunda)

COMBEL
DECORACION
Recogidas, 16 - Tel. 221449

HARRIMAN, EN ALICANTE

El embajador de Estados Unidos en las conversaciones de paz sobre Vietnam, que se llevan a cabo en París, señor Averell Harriman, a su llegada a Alicante, acompañado de su esposa, para pasar unos días de descanso de sus ocupaciones.—(Foto EUROPA PRESS)

Se prevé un cambio de Gobierno en Checoslovaquia

HABRA INCLUSION DE PERSONALIDADES POLITICAS DE LA ENTERA CONFIANZA DE MOSCU

LAS CONSECUENCIAS DE LOS PACTOS SECRETOS FIRMADOS PROVOCARAN UNA SERIE DE REACCIONES INMEDIATAS

CALLARON LAS EMISORAS CLANDESTINAS, COMO UNA DE LAS CONDICIONES PARA LA GRADUAL RETIRADA DE LAS TROPAS SOVIETICAS

(Viene de la pág. primera)

SVOBODA: ¿AMENAZO SUICIDARSE?

Pero el grupo "resistente" opone un conjunto de medidas no menos amplio. Se sigue depurando a los "colaboracionistas" como ha ocurrido en el Congreso del partido eslovaco, concluido hoy, al tiempo que se discute bizantinamente sobre la legalidad del XIV Congreso. Se ponen en marcha toda suerte de rumores para mantener la moral de la población y restablecer el tambaleante prestigio de muchos dirigentes.

Así las nuevas filtraciones sobre los días de Moscú. Se asegura que Svobóda amenazó a los amos del Kremlin con quitarse la vida, lanzando contra ellos la sospecha de asesinato, si no se llamaba a los progresistas detenidos para tomar parte en las deliberaciones. El Gobierno resiste las presiones para expulsar a los periodistas extranjeros. Ha garantizado la integridad física de los del país que se reintegren a sus funciones, bajo la dirección legal, pese a que el órgano de los Sindicatos, "Prace", y el de los escritores, "Literarny Listy", han aparecido hoy, clandestinamente aún, con andanadas como ésta: "No podemos aceptar ningún compromiso, porque ello equivaldría a deshonrar todas nuestras conquistas y a escupir sobre la sangre vertida".

HACIA UN CAMBIO DE GOBIERNO

VIENA, 29. (EFE).—Diversas fuentes informativas coinciden esta tarde señalando que la lógica interna de los pactos oficiales y secretos firmados en Moscú por la Delegación checoslovaca desencadenará una serie de reacciones inmediatas en Praga. El desenlace del conflicto político entre Praga y Moscú no ha sido simplemente el regreso de los negociadores a la capital, las alocuciones de Dubcek, Cernik y Smarkovksy. Es evidente, a juicio de los observadores, que Rusia ha impuesto a Dubcek la obligación de incluir en el Comité Central y en el Gobierno a personalidades políticas de la completa confianza de Moscú.

Ello sería causa de una nueva combinación ministerial. Por otra parte, la crisis es inevitable después de los ataques continuados de la Prensa soviética contra el vicepresidente del Gobierno, Ota Sik, promotor de la reforma económica condenada por Moscú. El vicepresidente, Ota Sik, continúa en Belgrado con otros cuatros ministros del Gobierno de Cenik.

También son insistentes los reproches de la Prensa soviética al ministro de Relaciones Exteriores, Hajek, quien llegó esta tarde a Viena, para proseguir mañana, probablemente, viaje de retorno a Praga.

PACTOS SECRETOS

VIENA, 29. (EFE). — Persiste hoy la impresión en los centros periodísticos de Viena de que el compromiso de Moscú, cuyo comunicado tiene sólo un valor retórico envolvente, contiene pactos secretos reguladores de la aplicación estricta de las imposiciones soviéticas a Checoslovaquia.

Se supone que el partido comunista será vigorizado y disminuida la influencia que habían adquirido el Gobierno y la Asamblea Nacional. Moscú ha exigido, además, un control ideológico de las relaciones culturales de Checoslovaquia con los países capitalistas y un sistema eficaz que intercepte la recepción de emisiones extranjeras. La censura de Prensa restablecida en el interior afectará también a la actividad de los corresponsales extranjeros en Checoslovaquia, cuando menos durante la etapa de ocupación militar, que es un período de tiempo mal determinado en los acuerdos de Moscú.

En Viena no cesan hoy los rumores relativos a la posible expulsión de Checoslovaquia de los periodistas extranjeros, en general, o por lo menos de los que obtuvieron visado de entrada como enviados especiales días antes de la invasión.

EL EJERCITO CHECO NO SERA DESARMADO

VIENA, 29 (EFE). — El ministro de Defensa checoslovaco, general Martin Dzur, ha publicado hoy un comunicado oficial en el diario «Rude Pravo», sobre la situación militar en relación con el Ejército checoslovaco. «No he cursado hoy nuevas órdenes a mis tropas, porque me propongo evitar a toda costa choques y derramamientos de sangre. En Moscú obtuve seguridades de que nuestro Ejército no será desarmado. En las tensas circunstancias presentes, la menor provocación podría ser un chispazo trágico».

DUBCEK, LESIONADO

PRAGA, 29 (EFE-REUTER).—El jefe del partido comunista checoslovaco, Alexander Dubcek, apareció ayer con un escandaloso emplasto en la frente ante los directores de los periódicos checos, a fin de explicarles el detalle de las conversaciones de Moscú y del acuerdo resultante de ellas, según se ha indicado de fuentes informadas.

Preguntado sobre cuál había la causa de la herida, Dubcek dijo que era que se había caído en el baño.

TELON DE HIERRO

VIENA, 29 (EFE). — Bajo el título «Telón de hierro en Checoslovaquia» o bajo comentarios que expresan la misma idea, los diarios vieneses de hoy recogen impresiones de los últimos viajeros llegados a Austria por diversos puestos fronterizos.

Las autoridades checoslovacas todavía no han abolido el derecho al pasaporte de los ciudadanos, pero la salida del país exige además de aquel documento, un visado suplementario que los jefes de Policía concederán en casos excepcionales. Ha terminado la «primavera política» del régimen de Dubcek. No saldrán ya de Checoslovaquia como en los últimos tiempos, turistas libremente. Había alcanzado la cifra cerca de 200.000 viajeros checoslovacos a todos los países europeos.

Por lo que respecta a la entrada en Checoslovaquia, informa hoy en Viena el ministerio del Interior, sólo podrán cruzar la frontera los ciudadanos checoslovacos.

La Legación checoslovaca en Viena comunica que no podrán entrar en Checoslovaquia los extranjeros cuyos pasaportes no tengan visado, ni tampoco los extranjeros cuyos pasaportes con visado anterior al 20 de agosto sean militares o periodistas.

Están exceptuados de esta medida restrictiva los súbditos extranjeros, cualquiera que sea su nacionalidad, que estando en posesión de un pasaporte con visado anterior al 20 de agosto tengan asuntos comerciales que resolver con las autoridades y organismos de la exportación checoslovaca. En este caso, el comerciante extranjero con negocios en Checoslovaquia habrá de presentarse en Viena en la Legación checoslovaca donde obtendrán un volante especial que le permitirá la entrada en el país.

LAS EMISORAS CLANDESTINAS CESAN DE EMITIR

VIENA, 29 (EFE-REUTER). — Las «radios» clandestinas checoslovacas han ido cesando en sus emisiones durante el día de hoy. Indicaron que la crisis había concluido, virtualmente y que continuaba la ocupación.

Durante la semana pasada, dieciséis estaciones secretas han estado advirtiendo a los checoslovacos que no provocasen a los invasores, pero que tampoco cooperasen con ellos.

Dichas emisoras operaban desde pisos, jardines o sótanos de fábricas, evitando la detención de los técnicos soviéticos, por el sistema de cambiar de onda o de lugar dos o tres veces al día. Estas radios habían comenzado a funcionar a las pocas horas de comenzar la invasión del país.

Todas ellas han aceptado hoy el silencio, como medida previa y una de las condiciones para la retirada gradual de las fuerzas de ocupación soviéticas de otros países del Pacto de Varsovia.

LOS PERIODICOS, GRATIS

VIENA, 29 (EFE). — Los diarios de Praga han sido distribuidos gratis en ediciones muy mermadas que se publican en edificios ocupados por el Ejército rojo. Los periódicos solamente insertan documentos y comunicados oficiales. El personal de redacción todavía no se ha incorporado al trabajo.

LOS PERIODISTAS OCCIDENTALES DEBERAN ABANDONAR CHECOSLOVAQUIA

COLONIA (Alemania), 29 (EFE-UPI). Todos los periodistas occidentales deberán abandonar Checoslovaquia, según ha informado Radio Praga, informan fuentes occidentales, que añaden que la emisora no ha precisado cuándo comenzará a regir la medida.

La radio cita «información procedente de la Embajada checa en Londres», como fuente de su información, indican dichas fuentes.

¡¡Malagueño!!

El periódico de MALAGA

SUR

se vende en GRANADA, diariamente, en los siguientes kioskos:

ROMERA.—Gran Vía.
AMPARO.—Gran Vía.
LOPEZ.—Gran Vía.
ORTIZ.—Frente a Gobierno Civil.
RODRIGUEZ.—Plaza Nueva.
FERNANDEZ.—Puerta Real (Correos).
MINGORANCE.—Puerta Real
SANTIAGO.—Puerta Real.
PRIETO.—Plaza Trinidad.

Y en nuestro Corresponsal, don RICARDO RODRIGUEZ, Enriqueta Lozano, 8.

32 páginas diarias

Amplia información de la Costa del Sol malagueña

Suplemento dominical de 16 páginas en color, 48 páginas en total

SUR

CONDUCTOR: Aproximadamente el quince por ciento de los accidentes de tráfico en carretera, se producen por no circular por la derecha.

Estado de sitio en Guatemala

(Viene de la pág. primera)

bios ocurridos tuvo que intervenir el ejército, dándose lugar a disparos que ocasionaron heridos.

Un francotirador fue detenido por los agentes del Servicio Secreto y puesto a disposición de las autoridades. Junto con él fueron detenidas otras tres personas encontradas en el interior del despacho de la joyería donde se produjeron los disparos, y que causaron algunos heridos, sin que se haya podido precisar todavía cuántos.

Por otra parte, el general Marcelino García Barragán, secretario de la Defensa Nacional, ha hecho unas declaraciones en las que informa que "actuarán con toda energía" contra cualquier actividad de orden subversivo o delito de disolución social, que ponga en peligro la paz del país.

ATAQUE ARMADO A UNA ESCUELA

MEJICO, 29. (EFE). — Un grupo de provocadores no identificados, disparó esta madrugada ráfagas de ametralladora contra la fachada de la escuela vocacional siete, en la unidad Monoalco-Tlatelolco.

Unos quince vehículos no identificados, cargados con individuos con cascos blancos y chaquetas verdes y que se cubrían los rostros con pañuelos, atacaron la escuela a las 24 (hora española), aproximadamente.

El tableteo de las ametralladoras y los disparos consecutivos de rifles M-1 y pistolas calibre RT (estos datos se conocen por los cartuchos recogidos), provocaron la alarma en los alrededores de la escuela, situada muy cerca del ministerio de Relaciones Exteriores.

Sobre la fachada del inmueble todavía pueden verse los impactos de las balas. Las ambulancias que llegaron a prestar auxilio fueron rechazadas violentamente. Las ventanas del local estaban destrozadas y una puerta del mismo ha sido incendiada. Dos muchachos que resultaron heridos y de los que no se ha facilitado ni el nombre ni el grado de gravedad fueron llevados para su asistencia a un médico particular.

La Jefatura de Policía ha informado esta mañana no tener conocimiento de los hechos.

CALMA EN URUGUAY

MONTEVIDEO, 29. (EFE). — El último comunicado del ministerio del Interior del Uruguay, librado este mediodía en relación con la marcha de las medidas de seguridad que se vienen aplicando en este país desde mediados del pasado mes de junio, señala que la actividad se cumplió normalmente en todos los sectores públicos y privados en la mañana de hoy, no habiéndose registrado paros ni incidentes. La situación es por lo tanto de absoluta calma en todo el país.

Nuevas manifestaciones que tuvieron lugar en las últimas horas del día de ayer en los alrededores de la Universidad y la Facultad de Medicina de esta capital hacían temer para hoy por ese lado el estallido de violencias. Sin embargo, la calma se ha mantenido.

NIÑA RAPTADA

MACHAGAI (Chaco) 29. (EFE).—Toda la población de esta localidad y de zonas vecinas se encuentran hondamente conmovidas por el rapto de la menor, María Angela Genó, de once años de edad, que desapareció en el paraje denominado La Tambora, a cuarenta kilómetros de ésta, a la salida de la escuela.

Familiares, docentes, vecinos y la Policía provincial efectúan intensas batidas en los montes cercanos que son muy espesos, pero sin resultado alguno hasta el momento. Los padres de la niña recibieron un mensaje pidiendo una fuerte suma para el rescate.

El Jefe del Estado jugó su diaria partida de golf

LA CORUÑA, 29. (PYRESA).—Esta mañana, Su Excelencia el Jefe del Estado se trasladó al campo de golf de «La Zapateira», para jugar su habitual partida de golf, que lo hizo con el directivo de esa sociedad, señor Guimaraens Caruncho.

Su Excelencia se retiró al Pazo de Meirás a las dos de la tarde.

Continúa la mejoría de Eisenhower

Se le considera fuera del estado crítico

WASHINGTON, 29. (EFE). — El ex presidente Eisenhower continúa mejorando en la recuperación de su séptimo ataque al corazón, tenido hace trece días, según informan esta mañana los médicos del hospital militar de Walter Reed.

El general, que ayer fue considerado fuera del estado crítico, ha pasado otra noche tranquila y parecen haber desaparecido las irritaciones cardíacas de los últimos días, revela el boletín médico.

El apetito del enfermo es cada vez mayor y poco a poco los doctores le van retirando la dieta a que ha estado sometido.

«BOMBA H» FRANCESA

Fotografía oficial del Ejército francés, que muestra la primera explosión de una bomba de hidrógeno sobre el lago Fangataufa, en el Pacífico francés. — (Telefoto UPI-CIFRA)

Una llamada anónima amenaza con volar la Embajada soviética en Bonn

BONN, 29. (EFE). — Al mediodía de hoy, una llamada anónima, comunicó a la Embajada soviética en Rolandseck (Alemania Federal), que hacia las 14,30 volaría el edificio con una bomba. Según informa la Policía alemana, los diplomáticos y el personal de la Delegación que se encontraban dentro, huyeron precipitadamente. Después de la hora indicada para la explosión y al no producirse ésta, la Policía alemana hizo un registro del edificio no encontrando ninguna bomba. Reintegrándose el personal de la Embajada a sus puestos.

Otra escaramuza entre iordanos e israelíes

Mantuvieron un tiroteo desde ambas orillas del Jordán

AMMAN, 29. (EFE-REUTER). — Fuerzas jordanas e israelíes han mantenido esta noche un tiroteo durante unos doce minutos, a ambos lados del Jordán, informa un portavoz militar jordano.

El portavoz acusa a los israelíes de haber iniciado el incidente con fuego de mortero y artillería en el sector Norte del valle del Jordán.

Las fuerzas jordanas contestaron al fuego y no han sufrido bajas, ha dicho finalmente el portavoz.

¿Milagro en Bogotá?

A la hora de escribir estas líneas, sobre los periódicos del día, tras la contemplación en la pantalla de TV de la presencia del Romano Pontífice en Bogotá, y su regreso, no hay noticia de que se haya producido el menor chispazo de cuanto se auguraba en contra del Congreso Eucarístico hasta el punto de que muchas voces sugirieran a Pablo VI que desistiera del viaje. ¿Quiere ello decir que la confusión y la agitación que abundan hoy en y en torno al mundo católico —de lo cual hay múltiples testimonios en todas partes— se ha calmado en Hispanoamérica al conjuro de la llegada del mensajero de Cristo, de su palabra penetrante, que la misma suposición de cuanto iba a decir haya puesto las cosas en orden justo?

Puede que todo ello habrá contribuido. Pero lo más decisivo ha sido la realidad. El mundo de los pobres, de los humildes se halla sin duda agitado por toda clase de incitaciones a la rebelión fundada en la lentitud de las soluciones frente al hambre, la incultura, la enfermedad. Y estos hechos incontestables, graves, serios, han incitado a una buena parte del clero, especialmente joven, con más o menos arrebato, con más o menos prudencia, a tomar esa causa sean cuales sean las concomitancias políticas. Pero no es menos cierto que esos miles y miles de campesinos humildes que se han postrado ante el Papa, saben ya perfectamente que la Iglesia está con ellos, que el Evangelio recibido de España, que siempre fue su consuelo, opera en las conciencias de manera efectiva; sabe también que por muy generosas que hayan sido algunas capitanías gratuitas y heroicas de la rebelión, en estas aventuras de la revolución hay un afán de destruir esa fe que profesan y cambiar por otra la tiranía de las viejas estructuras que padecen.

El Papa ha condenado la violencia, la revolución por los males que de ellas provienen, por las alteraciones sangrientas y retrasos que provocan en un mundo en el que técnicamente pueden ser resueltos esos problemas y está en la conciencia de la humanidad resolverlos. El odio y la violencia serían, como ha dicho Su Santidad, entorpecedores.

Como el mismo Pontífice ha dicho, no son ciertamente, muchos los medios materiales que la Iglesia tiene para transformar la vida de los pueblos que tan ardientemente desea. En las distintas intervenciones directas que algunos clérigos han realizado han podido ver —como sin duda hubo de verlo Camilo Torres, el cura guerrillero de Colombia caído en el empeño— que todo ello se reduce a efectos propagandísticos contraproducentes. El cardenal brasileño Helder Cámara, uno de los más ardientes defensores de los derechos sociales, se anticipaba ya a estas palabras papales condenando también la violencia. El Evangelio predicado con toda desnudez —tanto hacia lo temporal como hacia lo eterno— es el verdadero camino. Y tanto las palabras del Papa, como la presencia de los pobres —en quienes S. S. ha visto claramente al Cristo— en el Congreso Eucarístico han dado la respuesta. Lo mismo para a quienes apoyados en el viejo triunfalismo —¿hay quien se atreva ya?— piensen que la Iglesia y sus normas pertenecen a los poderosos que para quienes —con turbación en tantos sacerdotes seguramente inflamados de caridad— no han visto en las formas de renovación imprescindible de la Iglesia después del Concilio Vaticano II otra cosa que una ocasión para los designios revolucionarios en todo su complejo entramado político que excluye —aunque de momento pueda fingir otra cosa— toda consideración espiritual.

¿Milagro en Bogotá? Puede que sí. Puede que haya sido este Congreso Eucarístico la verdadera realización y definición práctica del espíritu conciliar que no es otro que el de mostrar la vivencia real y su testimonio del Evangelio de Cristo.

SIN PALABRAS

Colaboradores de PATRIA

LA LETRA Y LA ELECTRONICA

Por José RAMON ALONSO

He concluido de leer la «Galaxia de Gutemberg», libro que aún no ha llegado a los traductores y editores españoles, y que Marshall MacLugan publicó por vez primera en el Canadá en 1962, y en edición popular tres años después en Norteamérica. La Galaxia de Gutemberg es la historia de la civilización de la letra impresa, en contraposición con la civilización electrónica, en la cual estamos viviendo, pero en una etapa de transición como la que produjo el Humanismo poco antes del siglo XVI. La civilización de la electrónica tuvo sus «incunables» en España cuando gobernaba el general Primo de Rivera, y con la Televisión ese proceso se aceleró treinta años más tarde, cuando se iniciaba la ruptura con nuestro aislamiento interno y externo. La civilización de la imprenta ha creado la cultura en la cual todavía vivimos, como el pez en el agua. En cambio, ahora ha comenzado no sólo la generalización de la comunicación electrónica sino su evidente imperio. Sin electrónica no tendríamos ni radio, ni televisión, ni satélites artificiales, ni sondas que se posen en el suelo de Venus, ni cine sonoro, ni automación, ni computadores, ni en definitiva, casi nada de cuanto define y presta carácter a la civilización de finales de siglo XX. Ni Barnard operaría del corazón, ni von Braun construiría cohetes para que el hombre viaje a la Luna, ni los nuevos magos de la ciencia podrían asomarse con el microscopio al mundo de lo infinitamente pequeño, ni los aceleradores de partículas revolucionarían la ciencia, si la Era de la Electrónica no mostrase sus recursos ingentes. Estamos saliendo del mundo de la letra para vivir en el sonido y la imagen, casi sin darnos cuenta.

La cultura de la letra —que es lo propio de la «Galaxia de Gutemberg»— comenzó con la Reforma y concluyó con la revolución china, que es el último gran fenómeno mundial propio del siglo XIX. La radio permite por vez primera una auténtica cultura de masas —llámela incultura quien quiera— que es especialmente atractiva para los melómanos y los oyentes de seriales, mientras la televisión va creando, empujada por la vulgaridad de sus agentes, una dictadura de lo ínfimo, que crea entre los lectores y espectadores, entre pensantes y contemplantes, un abismo de actitudes y de comportamientos. Ya no es preciso reflexionar sobre los hechos porque la televisión permite verlos, mientras el comentario —que es propio de la Prensa— en la televisión se aprovecha para llevar los niños a la cama, o servirse una cerveza. Las teorías de MacLuhan llevan a la creencia de que con la televisión se hará imposible el influjo político de los selectos. Cuanto más baja sea la personalidad de quien aparezca en la pequeña pantaca, mayor será su efecto y más influirá en la «masa media». El libro lo hace el sabio, o el culto, o el paciente y un programa lo presenta cualquiera. Ya no será preciso saber, sino maquillarse bien, ser ingenioso y tener muy cuidados los dientes. Lo demás lo pone el guionista, de cuya existencia el espectador casi nunca se entera.

Pero esa civilización de la electrónica hace que sea verdaderamente planetaria la vida moderna, ya que merced a los enlaces por satélites los sucesos pueden ser vistos en todas partes y al mismo tiempo, desde la raqueta de Santana hasta la muerte de Kennedy. Pero ¡ay!, ver los hechos nada tiene que ver con entenderlos, y así la técnica de presentación de un programa político apenas difiere de la de presentar una revista trívola, un concurso con premios y un festival de canciones ligeras. El espectador pierde el hábito de pensar, y de ahí que los mejores periodistas apenas aparezcan en la pantalla pequella, y sean fabulosos e improvisados desconocidos los que opinen, desde Berlín o Washington, sobre cualquier tema. Para MacLuhan el «determinismo tecnológico» va configurando a un hombre que no piensa, pues le basta con ver y oír, como al hombre de la Edad de Piedra. Cuanto requiere esfuerzo es contrario a la cultura de la electrónica que actúa e influye al margen de los cánones clásicos de la inteligencia. De la «Galaxia de Gutemberg», cuya última expresión culta es la Prensa, se ha pasado a la «Galaxia de Marconi», con la cual triunfan los cantantes, presentadores, gitanos, comerciantes, campeones, toreros y músicos de sala de fiestas. Sólo el teatro, pero vulgarizándose y cortado en «planos» puede salvarse de esta catástrofe cultural tan evidente.

Lo que falta por saber —y ésto no lo aclara MacLuhan— es si todo ésto se debe al carácter mismo de la civilización de la electrónica o sólo al uso que se hace de ella. Cuanto más bajo y vulgar sea el espectáculo que se ofrezca, más se acostumbra a las masas a la huelga inconsciente de la inteligencia. ¿Estamos aún a tiempo de remontar la pendiente? El problema es mundial, pero también en España se irá haciendo presente. Habrá de reaccionarse a tiempo, o por el contrario los «spots» del señor Linten definirán la realidad española cuando se haga la historia del tiempo presente.

(PYRESA)

LO QUE OPINA LA PRENSA

Presbítero

A propósito de unas declaraciones del obispo de Recife, plantea "Ya" el problema de las actitudes del sacerdote en el mundo de hoy y la polémica consiguiente:

"Sería larga —escribe "Ya"— la historia de la intervención del clero en las guerras de independencia; háyales o no acompañado el éxito y la gloria, tenemos que decir que ese papel no era suyo, porque si la ordenación no les liberó de los deberes morales hacia su patria y pueblo, sí les prohibió el empleo y el apoyo de la violencia, como condenó de antemano cualquier postura suya banderiza, tal vez legítima en otros ciudadanos".

"Pero no podría calificarse, sin más, de banderiza la constante defensa que el clero ha hecho de los más profundos y legítimos valores del pueblo, de todos los oprimidos e ignorantes, en todas las épocas y contra toda clase de peligros. Es más que natural que, por proceder, en su mayoría de las capas más humildes o de los estratos medios de la sociedad y porque su formación intelectual les daba ideas claras y voz preciosa, los curas, aun los más rurales, se sintieran voz del pueblo mudo en siglos en que la incultura era general".

"Hasta cuando el antagonismo no está planteado como dilema ineludible —prosigue más adelante "Ya"—, sino que se ofrecen muchas posturas posibles todas legítimas dentro del campo de acción específico del clero, existe el deber de no montar campañas de impopularidad y de respetar la adopción de una postura sobre otras. Pero no nos asustemos de que, como en cualquier otro sector de la población —en la familia, en la política, en la Universidad— aparezca la tensión entre curas jóvenes y viejos; éstos con su prudencia, aquéllos con su audacia, todos con la sincera intención de servir a la Iglesia y al hombre. Ni de que, sin encuadramiento de edad, haya diversas interpretaciones de la Historia, posturas divergentes ante lo social, acento puesto en distintas sílabas de los textos conciliares. La armonía de un buen coro polifónico es siempre más bella y rica que el unísono".

"Pero, desgraciadamente, las páginas de la Prensa nos ponen en las últimas semanas en la precisión de señalar límites, tanto a la defensa de las causas justas como a la adopción de posturas legítimas. Se puede irritar al injusto, pero sin escandalizar al sencillo. Se puede discrepar de la opinión del superior legítimo, pero no desobedecerle. Se puede escoger con libertad en lo que es libre pero no presentarlo como único y obligatorio".

"Sabemos que la mayoría del clero piensa y obra así; también los jóvenes. No en vano desde su ordenación reciben nombre que les obliga a la ponderada prudencia: "presbíteros", es decir, "más ancianos" de lo que sus años dirían".

Una ideología sin mensaje

COMENTA "Arriba" las consecuencias ideológicas de la invasión de Checoslovaquia por la Unión Soviética y afirma:

"No cabe duda de que al invadir Checoslovaquia los tanques rusos han aplastado no sólo las incipientes libertades de los checos, sino también las razones, las ilusiones y los argumentos de muchos comunistas o procomunista que, en Occidente, no dudaban en lanzarse a la subversión. La URSS, con su acto de fuerza, con su atentado al despliegue autónomo del socialismo checo, ha dejado en la cuneta a los jóvenes simpatizantes, ilusos o utópicos, que no hace mucho todavía gritaban en las barricadas y en las calles".

"Todo lo que signifique liberalización —prosigue "Arriba"— apertura, etc., estará más o menos en consonancia con las teorías socialistas; pero es incompatible, por principio, con la realidad histórica que el comunismo es. El comunismo se ha quedado ante los ojos del mundo socialista vacío de mensaje, incapacitado para el ejemplo y para la ética".

Atención a Méjico

COMENTA "Nuevo Diario", en un editorial, la manifestación de protesta desarrollada hace unos días en Méjico.

"Las nuevas generaciones —escribe "ND"— no se sienten solidarias con los principios de la revolución agraria que sacudió las estructuras mejicanas en 1910, y que ha llenado la Historia del Méjico moderno. Pues a pesar de los indudables logros sociales y económicos conseguidos en estas últimas décadas todavía persisten en la sociedad azteca desigualdades de fondo".

"Tampoco el entramado institucional despierta la adhesión de los jóvenes, cansados de una ficción democrática que, de hecho, se basa en un partido único (el P.R.I.), y no les despierta, entre otras cosas, porque el partido oficial ofrece claros síntomas de anquilosamiento político y vive aprisionado en las redes de una maquinaria burocrática, conservadora de una revolución agraria y anticlerical que empezó hace más de cincuenta años. Como en todos los procesos históricos, los revolucionarios de entonces son los conservadores de hoy, y es previsible el choque con la juventud que encarna generalmente los valores reformistas".

"Contra esta petrificación de unos ideales y de unas instituciones se ha levantado ya una resistencia interna en el partido gobernante, según se refleja en los cambios habidos en la secretaría. Y parece en vías de consolidación la corriente popular que pide cambios políticos y modo de gobierno genuinamente democráticos. Atención, pues a Méjico".

Carlos Acuña, grave

LA verdad es que no sé cómo ha sido. De pronto me empecé a sentir mal. Noté que las fuerzas se me iban poco a poco. Llamaron a un médico. El diagnóstico fue rápido y exacto. Ahora falta la confirmación de las riadiografías". Así describe Carlos Acuña, el popular cantante de tangos, a un redactor de "Pueblo" la sensación que experimentó cuando le sobrevinieron tres hemorragias internas casi consecutivas a su regreso de Alicante. Actualmente Carlos se encuentra en una clínica de Madrid aguardando el resultado del diagnóstico facultativo y en vías de recuperación.

El cantante espera encontrarse bien para mediados de septiembre, fecha

SE MANTIENEN LAS AMENAZAS DE GUERRA EN LA EUROPA CENTRAL

«Frente a los checoslovacos, concretamente frente al general Svobóda, que ha rechazado las peticiones de Moscú, los rusos extreman su dureza».—De la Prensa internacional.

PESE a todos los optimismos, que quisiéramos, claro está, ver confirmados por la realidad, las amenazas de guerra, en el centro de Europa siguen agudizándose de día en día. Ahí está la movilización de Rumania, las concentraciones de tropas alemanas, las precauciones militares en Yugoslavia, pesponientodas las concentraciones y a movilizaciones de tropas, cada día en mayor número, que los soviéticos mueven por las líneas interiores del Pacto de Varsovia hacia sus fronteras y a las de sus satélites. Por lo pronto, a partir del lunes, la penetración soviética en Checoslovaquia va en aumento y esas masas de soldados recién llegados apuntan al desarme del Ejército checoslovaco, el que se niega a entregar las armas, con lo cual, por otra parte, se confirma la poca consistencia que tendrían esos ejércitos comunistas satélites si un día fueran obligados a combatir contra Occidente al lado de los soldados soviéticos.

Y esta tensión en aumento, que muy difícilmente puede ser superada por un acuerdo en Moscú entre rusos y checoslovacos, está determinada, según nuestra opinión, tanto por la resistencia que los rusos encuentran en Checoslovaquia, Rumania y Yugoslavia, como por la pasividad evidente del mundo occidental que busca y no encuentra, seguramente por falta de entereza, la fórmula que frene las acciones soviéticas que hoy son contra uno de sus satélites, pero que todos sabemos que están determinadas, incluso como peligroso tanteo, para asegurar posiciones que apuntan al corazón de Europa y, como consecuencia, a todo el mundo llamado libre, ese mundo dormido que ahora ha sido despertado brutalmente por la invasión armada de Checoslovaquia. Sobre el polvorín universal las fogatas soviéticas ponen todo en peligro.

Por lo pronto, y esto es muy significativo, se está pidiendo más cordura a las masas y a los dirigentes checoslovacos que respeto y sensatez a los prohombres soviéticos. Lo cual, como ha ocurrido en muchas ocasiones a lo argo de los últimos años, nos anuncia la disposición internacional a la claudicación y el miedo a que los más directamente interesados, en la crujía, que son las masas checoslovacas, hagan imposible cualquier pasteleo. Con lo cual los soviéticos «que se las saben todas», continuarán actuando duramente sabiendo que sus enemigos resueltos no son más que los obreros y los estudiantes de Praga, de toda Checoslovaquia, pero no las divisiones y los pactos de Occidente.

Ahora, en estas horas de gravedad y de angustia, después de muchos años de ofensivas soviéticas, cuando todo debía estar claro, la esperanza se centra en que en las elecciones americanas ganen un duro, en que Francia se reincorpore a la NATO, y, sobre todo, en que las masas checoslovacas o las decisiones de la amenazada Rumania no sigan «provocando» a los dirigentes de Moscú. Sobre la dureza soviética la blandura occidental; contra las divisiones soviéticas en marcha las votaciones «vetadas» de la ONU.

Humphrey, candidato demócrata a la Casa Blanca

SACO UNA VENTAJA DE MAS DE MIL VOTOS A SU MAS DIRECTO RIVAL, MACARTHY

LA NOTA MAS DESTACADA DE LA CONVENCION FUE EL ESCALOFRIANTE REMOLINO DE BRUTAL REPRESION POLICIAL

AMERICA CAMBIA: UN NEGRO PUDO SER PROPUESTO COMO CANDIDATO SIN QUE SE HUNDIERA EL TECHO DE LA CONVENCION

(Viene de la pág. primera)

ley y orden", sin pensar también en justicia y dignidad.

Empero, a pesar del desenlace previsto de la convención demócrata —y por cierto también de la convención republicana—, lo que millones de americanos han podido observar durante las largas horas de la noche pasada, es cómo este país cambia de curso. Chicago ha confirmado que la América de mañana ya no podrá ser la de ayer. El hecho mismo de que, por primera vez en la historia de este pueblo, un hombre negro —el reverendo Philips, de Wáshington— pudiera ser propuesto a una convención política americana para la presidencia de los Estados Unidos, sin que se hundiera el techo del "Anfiteatro International" sobre la cabeza de los delegados, demuestra que América está en marcha. En apoyo de la candidatura del reverendo Philips, un delegado declaró: "El negro que vuele de Vietnam después de haber defendido allí el derecho a la autodeterminación del pueblo survietnamita, no está dispuesto a volver a convertirse aquí en un ciudadano de segunda clase". Esta es una realidad que ya nadie puede ignorar sin grave peligro para el porvenir de este pueblo, cualquiera sea su opinión respecto de los "derechos civiles".

EL VOTO DE LA JUVENTUD

Ni puede ignorarse el hecho de que en los próximos poquísimos años, más del cincuenta por ciento de la población estadounidense tendrá menos de veinticinco años de edad, ni que la cultura del pueblo está registrando enormes progresos y que la gente empieza a pensar más y más con su cabeza.

Chicago ha confirmado que el futuro de uno y otro de los dos grandes partidos americanos dependerá de si logra encontrar una política y un hombre dispuesto a aplicarla, capaz de colmar el creciente foso entre el blanco y el negro, el pobre y el rico, el joven y el viejo. El divorcio actual entre estos grupos de americanos, tan sólo puede ser presagio de catástrofe —como lo ilustran las escenas sangrientas registradas en estos últimos días y horas en Chicago— si no se logra poner rápidamente remedio al mal.

HUMPHREY, CANDIDATO DEMOCRATA

CHICAGO, 29. (EFE).—El vicepresidente Humphrey, de 57 años de edad, ha sido proclamado candidato a la presidencia de los EE. UU., en las elecciones del presente año, por la convención nacional del partido demócrata.

El vicepresidente obtuvo su nominación al emitir su voto la Delegación de Pensylvania, que le situó con 449 votos por encima de los 1.312 necesarios.

Su principal rival, el senador Maccarthy, obtuvo en cambio votaciones masivas en el Estado de California (91 votos), que también dió una excelente cifra para el senador Macgovern. El voto de Nueva York se dividió entre Humphrey y Maccarthy, con una ligera mayoría para éste.

Los resultados oficiales fueron:

Vicepresidente Hubert H. Humphrey, 1.761 votos y tres cuartos; senador Eugene J. Maccarthy, 601 votos, y senador George S. Macgovern, 146 votos y medio.

Los restantes votos se distribuyen entre diversos candidatos menores.

Acto seguido, el presidente declaró candidato oficial del partido demócrata, para la elección presidencial de 1968, a Hubert Horatio Humphrey, actual vicepresidente.

JOHNSON FELICITA A HUMPHREY

AUSTIN (Tejas), 29. (EFE - REUTER).—El presidente Johnson ha calificado de "un excelente y bien calificado candidato" al vicepresidente Hubert H. Humphrey.

Johnson ha telefoneado, desde su rancho en Tejas al vicepresidente, que se encuentra en Chicago, para felicitarle por su triunfo.

MUSKIE, CANDIDATO A LA VICEPRESIDENCIA

NUEVA YORK, 29. (EFE).—Edmund S. Muskie, senador del Estado de Maine, ha sido elegido hoy por Hubert como candidato demócrata a la vicepresidencia de los Estados Unidos.

El vicepresidente Humphrey obtuvo anoche en Chicago la candidatura presidencial del partido demócrata, al vencer por más de mil votos de diferencia al senador Eugene Maccarthy.

El senador Muskie es de origen polaco y de religión católica.

BOICOT

NUEVA YORK, 29. (EFE). — Los candidatos demócratas a la Presidencia senadores Eugene Maccarthy y George Macgorven, no asistirán esta noche a la clausura de la Convención de Chicago, según afirman fuentes bien informadas.

El senador Eugene Maccarthy ha declarado que no podrá apoyar la política del vicepresidente Humphrey por ser una continuación de la del presidente Johnson.

Sin embargo, en los medios próximos a la Convención se dice que Humphrey, al pronunciar su discurso de aceptación de la candidatura demócrata, esta noche, tomará una postura sobre Vietnam más aceptable para los candidatos pacifistas y sus seguidores.

KENNEDY NO ASISTIRA A LA CLAUSURA

NUEVA YORK, 29. (EFE). — El senador Edward Kennedy ha anunciado hoy que no asistirá a la clausura de la Convención de Chicago, durante la cual el vicepresidente Hubert Humphrey, pronunciará su discurso de aceptación de la candidatura presidencial demócrata.

Kennedy se dirigirá, sin embargo a los reunidos en Chicago por medio de un circuito cerrado de televisión, para presentar una película sobre la vida de su hermano Robert Kennedy, asesinado el pasado junio en Los Angeles.

La esposa del senador fallecido, Ethel Kennedy, dirigirá también un mensaje a los delegados de la Convención demócrata.

Según la familia Kennedy, su presencia en la Convención hubiera creado una crisis emocional especialmente en la señora Kennedy.

En los medios políticos se espera con curiosidad la intervención del senador Kennedy ante la duda de que apoye la candidatura del vicepresidente Humphrey.

Edward Kennedy figuraba entre los políticos demócratas partidarios del plan de paz en Vietnam que fue derrotado por los delegados conservadores favorables a Humphrey en la Convención.

MANIFESTACION

NUEVA YORK, 29. (EFE). — La Policía y fuerzas de la Guardia Nacional tuvieron que hacer frente a tres mil manifestantes pacifistas, en el mismo centro de Chicago, donde se celebraba la Convención demócrata. La batalla entre los manifestantes y fuerzas encargadas de mantener el orden, duró más de tres horas, y la Policía ha tenido que utilizar gases, porras y las culatas de los fusiles para restablecer el orden.

Pasan de sesenta los manifestantes detenidos y se desconoce el número exacto de las personas que han resultado heridas, aunque al parecer es muy elevado.

La situación, según la Policía, parecía casi normalizada a las diez de la noche, cuando la Convención iba a iniciar la votación para la elección de candidato presidencial.

FALLO EL ESFUERZO

En Nueva York, el bombero Tom Kennedy trata de hacer volver a la vida a Jesús Sierra, de cuatro años, cuando él y otro hombre llevan al pequeño a una ambulancia en The Bronx. Los bomberos extinguieron un incendio en un edificio de apartamentos y comenzaron después la búsqueda de posibles víctimas. Hallaron entonces a este niño, a su hermana Sandra, de tres años y la abuela de los niños. Los esfuerzos para salvarles fallaron. Fallecieron al llegar al hospital. — (Telefoto UPI-CIFRA)

HUMPHREY, UN VASTAGO A LA SOMBRA DE JOHNSON

UNA JUVENTUD DIFICIL Y UNA CARRERA POLITICA ENTRE EL EXITO Y LA DESGRACIA

BONDADOSO Y SIN ENEMIGOS PERSONALES, MUESTRA UNA "EXTRAVAGANTE" AMBICION DE PODER

Es propenso a las emociones y fácil de lágrimas y ha sido calificado de "chaquetero" y de parlanchín

WASHINGTON, 29. (Por JUAN GOGDAN, de la agencia "EFE"). — Si alguien, dentro y fuera de los Estados Unidos, había dudado hasta ahora de la estrecha relación existente entre Johnson y Humphrey, la convención demócrata de Chicago, en todos sus aspectos, y lo que vendrá después, habrán acabado de disipar sus dudas.

H. H. H., de 57 años y natural de Dakota del Sur tuvo, como muchos de sus compatriotas, una infancia difícil y una juventud económicamente débil. A duras penas logró su graduación en Ciencias Políticas, ya que necesitó alternar a veces sus estudios en la Universidad de Minnesota con los trabajos de una droguería-farmacia que poseía su padre en Doland (Dakota del Sur). Al fin, pudo superar las dificultades iniciales, aunque su posterior carrera legislativa y política ha corrido pareja entre el éxito y la desgracia.

El profesor de Ciencias Políticas, en 1943, perdió ese mismo año la elección para alcalde de Minneápolis (Minnesota, su Estado adoptivo).

En 1945 ganó la primera elección de su vida, la del alcalde de Minneápolis, y trabajó en la fundación de ADA (Acción Democrática Americana), movimiento de liberales profesionales que acogió inicialmente en su seno al sector progresista e intelectual del noreste americano.

SE EMOCIONA FACILMENTE

Sus amigos íntimos, que reconocen en Hubert su capacidad e inteligencia, califican de "extravagante" su ambición de poder.

Hombre de una bondad natural, Hubert Horatio no tiene enemigos personales. Su estado habitual es el de propensión emocional, fácil de lágrimas, sensiblero y que, como reza su programa, desearía llevar adelante una "política de felicidad" para cada hogar americano. Su mayor defecto es la verborrea incontenida cuando se pone a hablar, lo que mueve a sus amigos a decir que "olvida que para llegar a ser inmortal no hace falta ser eterno".

En 1948, Hubert H. Humphrey comienza su carrera en el Senado, al ser elegido para ese puesto por el Estado de Minnesota. Sus primeros años en el oficio fueron de una completa oscuridad, y Humphrey pasó inadvertido como uno más de los miembros del Congreso en Wáshington.

Por curiosa paradoja, su poco prestigio senatorial del principio se debía a estar considerado como un "liberal radical".

Poco a poco el espíritu combativo, que otros calificaron de "chaquetero", del hoy candidato demócrata a la Presidencia, le movió a luchar por superar su anonimato y por esos azares de la vida cayó en 1954 en las manos de uno de los más influyentes congresistas de entonces: Lyndon Baines Johnson, de Tejas.

La historia legislativa norteamericana de las últimas dos décadas ha "padecido" la actividad sin freno de Hubert Humphrey, y los proyectos de ley referentes a problemas nacionales o de política exterior en que Hubert Humphrey colocó su mano llevan el sello d elos más avanzados y justos de la historia legislativa americana. Van desde los derechos civiles, en 1948, a las suspensiones parciales de pruebas nucleares con Moscú, en 1963.

VICEPRESIDENTE

De 1954 a 1964 fueron sus años de renombre senatorial. Con la llegada al Poder de John F. Kennedy, Humphrey estuvo de nuevo en la sombra hasta que su protector y amigo, Johnson, le nombró su vicepresidente, en 1964.

La retirada de Johnson, en marzo de este año, le traslada de nuevo a la arena presidencial, y el 27 de abril de 1968, Humphrey anunció su candidatura.

Su "determinación de ganar", lema muy parecido al de "decididos a vencer" que usa el Ejército norteamericano en sus operaciones en Vietnam, le ha obligado a reconsiderar sus antiguas ideas liberales, aunque sus amigos aseguran que Hubert no ha cambiado, que lo que ha cambiado es la nación.

El hombre elegido hoy por los demócratas, que se enfrentará en noviembre a Nixon para decidir cuál de los dos será el próximo presidente, tiene 57 años, una esposa, Muriel; cuatro hijops, cuatro nietecitos y un gran padre espiritual, conocido por las siglas del L.B.J.

Tres candidatos a la Presidencia por el partido demócrata, durante su primera confrontación directa. Son, de izquierda a derecha, Humphrey, Eugene Maccarthy y George Macgovern.—(Telefoto UPI-CIFRA)

Es católico el candidato demócrata a la Vicepresidencia

Muskie, senador por el Estado de Maine, es desconocido a escala nacional

WASHINGTON, 29. (EFE). — Edmund S. Muskie, senador demócrata por el Estado norteño y fronterizo de Maine, ha sido elegido por Hubert Humphrey como su compañero de equipo para la Vicepresidencia por el partido demócrata.

El senor Muskie es una figura desconocida a escala nacional, descendiente de polacos y de religión católica. Nació en Rumford (Maine) el 28 de marzo de 1914, es abogado y se ha dedicado a la vida política desde su graduación.

Actuó en la legislatura de Maine hasta 1955, en que fue elegido gobernador del Estado, cargo que desempeñó hasta 1959, en que ganó la elección como senador al Congreso de los Estados Unidos. Fue reelegido como senador en 1964.

Muskie ha estado unido a la campaña de Humphrey, indirectamente, hasta el final en que presentó el programa sobre Vietnam del vicepresidente en las sesiones de la "plataforma" hace una semana, en Wáshington.

Aunque es considerado como uno de los senadores más capacitados del Congreso, Edmund Muskie no tiene talla nacional. Sin embargo, su ascendencia polaca podría dar a Humphrey los votos de las comunidades de antiguos emigrantes en los Estados Unidos, así como un gran porcentaje de los votos católicos.

CONDUCTOR: Circule por la derecha. Evite así irritabilidades comprensibles.

DENIS BLEWETT ESCRIBE DESDE LA CAPITAL CHECOSLOVACA

ASI CAYO PRAGA

Al principio los rusos sonreían; pocas horas después tiraban a matar

Idea de la resistencia checa: arrojar colchones ardiendo para quemar a los tanques

ESTE relato conmovedor y terriblemente verídico de los sucesos que están aconteciendo en Praga, se debe a la pluma de un periodista inglés que durante sesenta horas ha recorrido la ciudad de extremo a extremo para dar una visión completa de la ocupación de Checoslovaquia por los rusos.

Denis Blewett es un hombre que no se arredra ante el peligro y que no teme desafiar a las balas para ir en busca de la noticia, como lo ha probado durante el año que ha estado de corresponsal en el Vietnam del periódico de Londres "Daily Express". Ahora en Checoslovaquia está demostrando una vez más su valor no dudando en correr los riesgos que le puede suponer su deseo de presenciar los acontecimientos que se están produciendo en las calles de Praga.

Denis Blewett está casado y es padre de dos hijos, de ocho y siete años de edad. Sin embargo, ha aceptado gustosamente esta difícil misión de ir de enviado especial a Checoslovaquia. Nació en 1926 y desde sus dieciséis años en que dejó la escuela y entró en la redacción de un semanario de Manchester, toda su vida ha sido plenamente consagrada a servir a los demás en este campo a veces tan peligroso como es el periodismo.

La invasión comenzó de noche. Cuando amanecía, había ya en Praga por lo menos 500 tanques y toda clase de vehículos armados que rodeaban a los principales edificios, se estacionaban en las calles principales, y apuntaban con sus cañones a los diversos ministerios y demás dependencias oficiales.

A las seis de la mañana ya se había derramado la primera sangre. Un joven estudiante que se había atrevido a maldecir a los invasores, caía gravemente herido.

Poco después se producían repetidos disparos de armas automáticas en los lugares más céntricos de la ciudad. Las ambulancias trataban de abrirse camino entre la multitud tocando sus sirenas para llegar a los sitios en que se había producido algún herido. Por toda Praga corrían rumores de que varios estudiantes habían sido asesinados, pero entre el desconcierto de la gente y la confusión del momento, nadie lo sabía a ciencia cierta.

Traté entonces de dar una vuelta por la ciudad en mi coche y he encontrado graves dificultades, principalmente porque debía abrirme paso entre la multitud a cada momento. He pasado muy cerca de los rusos que están con sus uniformes manchados y cubiertos de polvo.

En las calles de Praga

Al llegar al viejo castillo de Praga, donde hace solamente unos días cientos y cientos de personas aclamaron al mariscal Tito, el primer hombre que ha sido capaz de deshacerse de la directa influencia de Moscú, había estacionado un cuerpo de paracaidistas alrededor de 10 tanques y 20 camiones.

Un oficial con largas patillas y con un uniforme verdaderamente horrible, parecía más bien un extra de la película "El Doctor Zhivago".

Las botas de los soldados están sucias y algunos llevan chalecos de rayas blancas y azules debajo de sus uniformes. Delante de ellos los estudiantes checos airean banderas nacionales y les dicen cosas muy duras.

Desde las primeras horas de la mañana ha habido un cambio violento en la manera de comportarse los rusos. Al principio sonreían e incluso se atrevían a gastar bromas con los habitantes de Praga. Poco a poco, su actitud fue cambiando y cuando los estudiantes y demás ciudadanos se dirigían a ellos, sus palabras iban siendo cada vez más agrias. Generalmente se limitan a decir:

—Si nadie nos ha invitado a venir ahora, tampoco lo hicísteis en 1945.

Debemos afirmar que al principio la resistencia checa ha sido hasta el momento poco importante. La gente de Praga se ha visto dominada por el terror y la angustia. Aunque en muchos tanques y camiones algunos jóvenes más atrevidos han llegado a escribir con tiza: "Atzije Dubcek", que significa: ¡Viva Dubcek! y "Rusove Domu", que quiere decir: ¡Rusos, volver a vuestra casa".

He podido ver cómo columnas formadas de media docena de tanques patrullan por las calles como si se tratara de un ejército victorioso. Pero la multitud que se agolpa en las aceras les silba, con tanta rabia como si se tratara del equipo de fútbol más rival.

A medida que el día iba avanzando, he visto como la gente parecía más intrépida y beligerante. He presenciado como un tanque era puesto fuera de servicio en medio de la plaza Wenceslas, cubierto de harina. En otros tanques y vehículos habían sido dibujadas swatikas.

Contra los tanques

Cerca de una estación de ferrocarril habían obligado a detenerse a un tanque en medio de la vía y su tripulación tuvo que ver sin poder hacer nada cómo un hombre trataba de atarlo con un cable a los raíles. Unos minutos después llegaron tres tanques llenos de tropas en ayuda de sus compañeros.

Sin ningún aviso los rusos empezaron a disparar al aire que se vió también enrarecido por una nube blanca de gases lacrimógenos. Con la mayoría de la multitud corrí a buscar refugio dentro de una tienda mientras las balas silbaban sobre nuestras cabezas.

Pero cuando dejaron los rusos de hacer fuego y el gas se difuminó, los checos volvieron a la calle amenazando a los invasores con sus puños.

Aún cuando sus camaradas caían heridos por las balas —perdidas o con intención de herir— los estudiantes y las demás personas no podían estarse quietos. Y no hay duda de que se daban cuenta a los peligros a que se exponían.

El estudiante inglés, John Strutte, de 19 años de edad y natural de Southport, sollozaba al referirme cómo un amigo suyo checo, Pavel Hudec, había caído herido. Me dijo:

"Estábamos en una calle que hay en la parte de arriba de la plaza Wenceslas donde la gente había levantado una barricada. De pronto vinieron los rusos y empezaron a disparar. Algunos soldados soviéticos lo hacían al aire, pero me pareció que otros disparaban contra la multitud".

"Miré hacia atrás y pude ver como Pavel estaba herido con una bala en la cabeza: ¡Fue horrible! Algunos checos trataron de llevárselo de allí. No sé si fue asesinado, pero a mí me pareció que estaba como muerto".

John Struttle, que está estudiando Ciencias Políticas en Aberystwyth, había estado viviendo con Pavel en su casa". Ahora debo ir a ver a su familia y decírselo", me dijo.

"Disparan a matar"

La hermana del actor Jack Watson, Pepsie Watson, de 22 años, y que estaba trabajando aquí en el rodaje de una película, estaba entre el gentío que había en la parte de arriba de la plaza Wenceslas, con su hermano Alistair, de 17 años.

Pepsie me ha dicho: "Los rusos disparaban sobre la gente tratando de matar a aquellos que trataban de subirse a los tanques. También arrojaron bombas de gas para dispersarlos, pero la gente continuaba siloándoles y haciéndoles frente.

"Los rusos estaban asustados. No querían moverse para dejar pasar a las ambulancias. Era espantoso".

Al principio las emisoras checas hicieron frecuentes llamadas para que la gente permaneciera tranquila y no diera motivos para que los rusos se dejaran llevar de los nervios.

Un hombre de voz grave y una mujer leían las noticias alternativamente, por la radio nacional dando de vez en cuando tiempo para oir música del checo Smetana. Finalmente la locutora dijo: Han llegado a la emisora. No creemos que podamos seguir emitiendo por mucho tiempo. Cuando escuchen el himno nacional, sabrán que todo ha terminado.

Cuando este momento llegó, han aparecido pequeñas emisoras clandestinas. Las personas que van por la calle, llevan pequeños transistores para escuchar las noticias y las arengas que los hacen.

Alentados por estas emisoras, los checos se han decidido a aumentar su resistencia. Cada hora que pasa, la situación es más violenta. He podido ver cuatro estudiantes heridos, uno de ellos con la cabeza desgajada del tronco. Otro estudiante estaba siendo introducido en una ambulancia con todo el estómago ensangrentado.

A los checos se les ha pasado ya el miedo. Ahora arrojan colchones y bolas de papel encendidas para quemar a los tanques. Las dotaciones de estos vehículos se ven obligados a abandonarlos y dejarlos que ardan.

Concretamente he podido presenciar un tanque inutilizado y sin que pudiera hacerse nada para librarle del fuego. Cuando estallaron las bombas que llevaba dentro, toda la ciudad debió oir el estruendo de la explosión. La columna de humo negro que se elevaba del incendio y las llamas hacían la atmósfera de los contornos irrespirable.

La plaza Wanceslas está completamente abarrotada de una masa de gente que canta, pasea y enarbola banderas rojas, azules y blancas. Algunos la cruzan en coche y otros en camiones completamente atestados. Todos entonan canciones patrióticas.

Los disparos continúan y hay personas con niños en sus brazos que hacen frente a las terroríficas armas rusas. Cuando una columna de soldados soviéticos llegan a un sitio y disparan al aire, la gente grita con más fuerza.

Así ha sido el día de hoy tan lleno de ejemplos de extraordinario heroísmo por muchos civiles de Praga.

"Europa Press-London Express"

Más de quinientos tanques invadieron en las primeras horas de la mañana del día 21, la capital de Checoslovaquia. Tal como se están poniendo las cosas, si quieren apoderarse del país, no es improbable que tengan que hacer uso de ellos. — (Foto EUROPA PRESS)

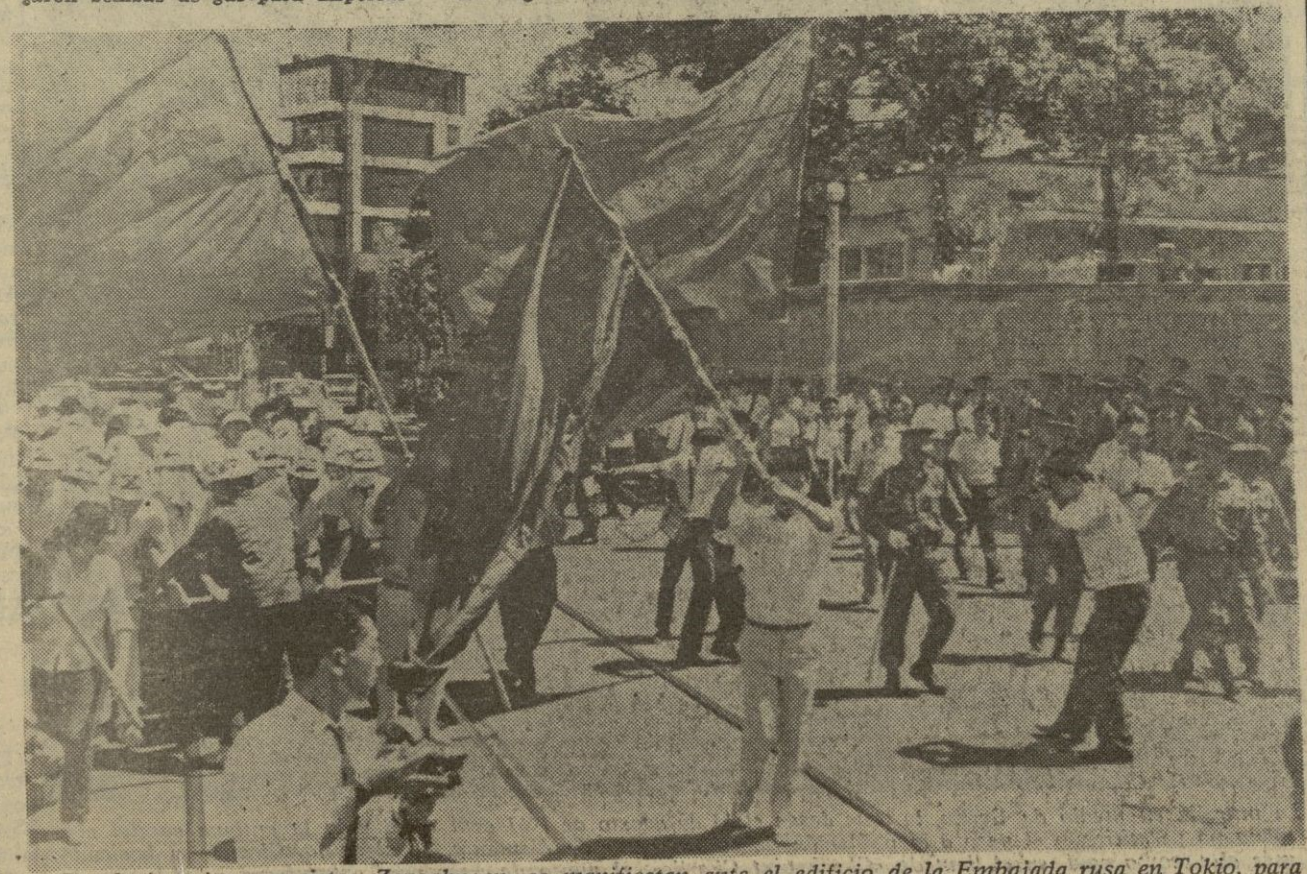

Revolucionarios marxistas Zengakuren, se manifiestan ante el edificio de la Embajada rusa en Tokio, para protestar del Pacto de Varsovia en Checoslovaquia. La Policía mantuvo el orden para evitar problemas ante la Embajada. — (Foto EUROPA PRESS)

Inglaterra padece una epidemia de consumo de drogas

TAMBIEN SE HA PRODUCIDO UN ALARMANTE AUMENTO DE ENFERMEDADES VENEREAS

LONDRES, 29 (EFE). — Inglaterra padece una verdadera epidemia de consumo de drogas, especialmente opio y cocaína, informa «The Guardian». Según el periódico, durante 1966 se registraron 380 nuevos casos de adictos a los estupefacientes. El aumento es particularmente alarmante entre jóvenes menores de 20 años, entre los que se han dado en el mismo año 329 casos más que los conocidos hasta entonces.

ENFERMEDADES VERENEAS

LONDRES, 29 (EFE). — Un alarmante aumento de las enfermedades venéreas en Gran Bretaña, ha sido denunciado por el doctor Robert Morton presidente de la Sociedad Médica para el estudio de dichas enfermedades, según informa »The Peoplee», que dice que Inglaterra está pagando ahora las consecuencias de las conductas de una «sociedad tolerante».

Según el periódico, durante 1966 —último año del que se disponen de datos estadísticos comprobados—, 165.000 hombres y mujeres se sometieron a tratamiento en clínicas de Inglaterra y Gales, siendo la proporción de contagiados la de seis varones por cada mujer. En la actualidad —prosigue «The People»—, la proporción es de dos varones por cada enferma. Diariamente, precisa el diario, alrededor de 450 pacientes visitan las 200 clínicas antivenéreas que existen en el país.

PROHIBIDA LA VENTA DE UN SEMANARIO CATOLICO

LONDRES, 29 (EFE). — Ha sido prohibida la venta del semanario católico «Catholic Herald» en varias iglesias británicas, informa Christopher Warman, en «The Times». Según el periódico, la orden de prohibición ha sido dada por los párrocos a causa de los editoriales del periódico en relación con la encíclica «Humanae vitae».

Las críticas de la encíclica formuladas por el periódico han dado lugar a numerosas protestas.

El reverendo Edward Harriot, de la parroquia de San Andrés, en Newcastle, ha declarado que ha prohibido la venta del periódico no por las cartas de los lectores o los artículos que publica, sino porque considera que la política editorial del semanario es acatólica, añade «The Times».

TELEFONOS DE "PATRIA"

DIRECTOR,	229913
REDACCION,	222595
ADMINISTRADOR	229915
ADMINISTRACION,	222593
TALLERES,	229914

Cinco ponencias en la II Asamblea de Iberoamérica

EL OBISPO BRASILEÑO, ARAUJO SILES, SITUA AL SINDICATO POR ENCIMA DEL TEMPLO ENTRE LOS VALORES ECLESIALES

LA ASAMBLEA ESTA MAS POR ESTABLECER UNA REVOLUCION SOCIAL QUE UNA REFORMA ECLESIASTICA

LOS PRELADOS RECIBEN MUCHOS DOCUMENTOS "NO OFICIALES", DENUNCIANDO PROBLEMAS QUE AFECTAN A LA IGLESIA

MEDELLIN, 29. (Crónica del enviado especial de "Pyresa", ANTONIO CASTRO). — **"Praga está ocupada por Moscú y Medellín por Roma", me dijo anoche uno de los miembros de esta II Asamblea Episcopal de Iberoamérica (CELAM).**

Roma es identificada con el derechismo cuando ayer, uno de los cinco nuncios que asisten a los trabajos —el de Argentina— tachó de "calumnias" ciertas críticas a la Iglesia, algunos de los asistentes se apresuraron a quebrantar el secreto que rodea a esas reuniones para que circulara la anécdota, y en la conferencia de Prensa el nuncio fue calificado por uno de los directivos como "preconciliar". Parece que esta Asamblea va a procurar serios quebraderos de cabeza a Roma, aunque mi interlocutor de anoche se negaba a reconocer que el clima "antirromano" era un instrumento defensivo creado precisamente por quienes saben que Roma siempre habla al final.

En cualquier caso, todos los signos indican que esta Asamblea circular a través de un clima extremo, carece de homogeneidad y aleja la esperanza de un fruto efectivamente concreto y práctico como se había esperado de ella. Si a esto se añade que cada uno de los obispos asistentes en la doble y sucesiva hipótesis de que aquí se decida algo renovador aprobado por Roma y de que todos salgan convencidos de ese programa debe luego persuadir a veinticinco obispos que no han participado en las jornadas de Medellín, la problemática adquiere volúmenes abrumadores.

"Tenemos fe histórica", responde monseñor Helder Cámara.

LAS PONENCIAS

Esta tarde terminaron las exposiciones de las ponencias —cinco en total— y la próxima semana está dedicada a reuniones (siempre secretas) para profundizar en las líneas ideológicas desarrolladas hasta ahora. Como quiera que cada una de las ponencias estuvo a cargo de prelados renovadores es fácil suponer que, cuanto adquiera la categoría de aprobado en las próximas jornadas, no pasará de la línea marcada por estas cinco intervenciones-base.

¿Cuál ha sido esa línea? Sin lugar a dudas, sincera y ambicioso.

Careció, sin embargo, de un progreso vertebrado: hemos advertido altibajos y excesos que iban de una espiritualidad desconcertante por su altura a un activismo social demagógico.

Si los coordinadores del CELAM trataron de justificar una acción revolucionaria radical, en el plano humano, un compromiso de la Iglesia en el orden temporal con nuevas categorías, creo que no lo han conseguido, aunque echaron mano, incluso de teorías sospechosas para muchos obispos, como la de sola nueva teología antropológica.

Estimo que es muy difícil, y quizá imposible, romper el dualismo Iglesia-mundo, unir estas realidades tan dispares, cuando el elemento aglutinador se compone exclusivamente de conceptos humanos. Cuando un obispo —como ayer el brasileño Araujo Sales— sitúa al sindicato por encima del templo en la categoría de valores eclesiales, e intenta persuadir a sus colegas, obispos, de que consideren al sindicato como "un instrumento de lucha, de conquista y de reivindicaciones" sólo consigue amplios titulares en la Prensa sensacionalista porque "practica demagogia del más puro cuño" (así se dijo en la conferencia de Prensa).

El "cerebro" del CELAM, sus peritos sociólogos, que se llevan la parte del león sobre lo teólogos, insiste en que "es urgente un cambio social radical y profundo", y encuentra mucho más fácil establecer las líneas de una revolución (social) que las de una reforma (eclesiástica) que encauce a la Iglesia iberoamericana hacia una línea más auténtica por ejemplo, en materia de pobreza. En realidad, el primer gesto que testimoniaría el talente solidario de la Iglesia con aquellos a quienes desea elevar —obreros, campesinos y oprimidos— sería éste de la pobreza. Pero la "reforma" eclesiástica encuentra, al parecer, recios y sólidos muros. Y nadie protesta hasta ahora porque la fuerte carga dinámica de renovación acumulada en esta Asamblea, lance casi toda su energía sobre el otro campo, el social, y aspire incluso a proclamar "la revolución".

Aunque también esta línea es incómoda y peligrosa para la Iglesia como grupo de presión, y no es necesario ser profeta para advertir cómo reaccionará Roma y el resto del Episcocado iberoamericano.

PROTESTAS

Las reacciones ya han comenzado, y la anécdota del anuncio argentino encaja en ese panorama de alarma. Hemos sabido que diversos prelados consiguieron introducir en la Asamblea, con categoría de peritos, a expertos de su confianza para que den la batalla contra "el humanismo excesivo" del documento de trabajo. Y aunque anoche el padre Arrupe intentó convencernos de que "el lenguaje parlamentario de conservadores y progresistas es absolutamente inaplicable en esta Asamblea de alta espiritualidad que se nueve sin presiones ni conspiraciones", con todo respecto para el general de los jesuitas, algo de eso sí hay, como lo hubo en el Vaticano II, y en toda Asamblea donde sus componentes sean hombres.

(A propósito, durante la rueda de Prensa de ayer, un periodista preguntó al padre Arrupe por qué no había escrito siquiera una carta a los jesuitas españoles dado que allí también existen problemas. "No les he escrito, contestó el P. general, primero por falta material de tiempo, como tampoco he escrito a los jesuitas de Alemania, de Africa, de la India, o de Bélgica. Y segundo porque los problemas que pueda tener en España la Compañía de Jesús son menos urgentes que los de otros países").

Botón de muestra, la carta que acaban de presentar unos obispos brasileños quiero advertir que, el Episcopado brasileño aquí presente —unos doce prelados— lleva la batuta de la Asamblea. Pues bien, cuatro arzobispos de aquel país han redactado un documento de dos mil palabras —firmado por más de cuarenta obispos— en el que denuncia toda una serie de graves problemas: "Excesiva politización de la Iglesia, descuido de la enseñanza, de la moral y en la educación sexual, abusos, práctica ecumenista peligrosa a nivel de gentes analfabetas, métodos de formación del seminarista que desconciertan ("sugestión para que tengan experiencias de amor, para que frecuenten bailes y, quizás para entregarse a aventuras amorosas" —transcribo literalmente) crítica sistemática al pasado de la Iglesia, distribución de documentos pontificios retardada para dar tiempo a que los fieles asimilen anticuerpos", etc.

Los obispos asambleistas han recibido muchos otros documentos "no oficiales" o "panfletarios" como acostumbre cada uno, cuando el escrito no es de su agrado, entre ellos, una carta de dos folios firmada por un millar de sacerdotes en la que les pide que se pronuncien sobre la violencia. Tienen pues trabajo abundante.

La Asamblea enfila ahora su última semana: Ya hemos visto el tope de lo que puedo ofrecer. El documento definitivo, los acuerdos logrados, no será hecho público hasta que Pablo VI lo apruebe bien avanzado el próximo otoño.

El nombramiento del nuevo presidente de la Diputación foral de Alava ha producido algún descontento

Parece que el señor Abreu Ladreda no tiene residencia contínua en Vitoria

VITORIA, 29. (PYRESA). — El nombramiento de don Jesús Abreu Ladreda como presidente de la Diputación foral y provincial de Alava, ha producido cierto descontento en algunos diputados provinciales.

Al parecer, en la terna de personas propuestas para el cargo de presidente iban el actual vicepresidente, señor Ochoa, el ex presidente de la Cámara de Comercio y ex diputado, señor Ezquerra, y el señor Abreu, que es el nuevo presidente. Al salir en la Prensa unas insinuaciones sobre quién podría ser presidente, y al comenzar los periodistas a hacer una serie de cábalas y conjeturas, los diputados se molestaron.

Así las cosas, el pasado lunes llamó el gobernador al vicepresidente y a los diputados, y les dio a conocer el nombre del nuevo presidente. La reunión duró más de una hora. Ayer daba la Prensa la noticia oficial de la designación del señor Abreu como presidente de la Diputación.

A última hora de la tarde los diputados y el vicepresidente facilitaron una nota que no publicó ningún periódico de la mañana ni de la tarde. A esta reunión asistieron el vicepresidente y varios diputados, pero no asistieron tres de ellos, que por tanto no han firmado la nota.

Una vez conocido oficialmente el nombramiento del señor Abreu, en la reunión que hubo ayer en la Diputación se dijo que la designación tenía un carácter antiforal, pues al parecer carece de residencia contínua en Vitoria. No obstante, la Ley de Administración Local dice que para ser elegido alcalde o presidente de la Diputación hay que tener arraigo en la provincia o pueblo para el que se es designado. El señor Abreu lo tiene, ya que es vitoriano, es sobrino de dos presidentes de la Corporación alavesa y persona muy conocida en la ciudad y provincia por los cargos que ostenta. Aunque sus continuos viajes le hacen desplazarse de la ciudad, lleva la dirección de tres grandes empresas vitorianas, una de ellas de su su familia. De sus cuatro hijos, tres han nacido en Vitoria.

Mañana, a las doce, tomará posesión del cargo, en un acto público que será presidido por el gobernador civil, y al que asistirá también el anterior presidente de la Diputación, don José Ruiz de Gordoa, actual gobernador civil de Jaén.

CINCO NOTICIAS DE COLOR

Doce millones de horas hablando

MADRID, 29. (PYRESA). — En los siete primeros meses del año en curso se ha alcanzado la cifra más alta de conferencias telefónicas a través de operadoras. De enero a julio, ambos inclusive, los españoles han hablado 8.313.110 horas en conferencias interurbanas, en un total de 102.403.214 conferencias.

El mes de mayor intensidad en el tráfico telefónico fue julio, con 15.905.163 conferencias, y 25.731.200 unidades de conversación, lo que supone un aumento del 17,4 y del 18,4 por cien, respectivamente, respecto al mismo mes del año anterior.

Estas cifras, unidas a las conferencias telefónicas que se hacen directamente de abonado a abonado, que se estiman en unos 78 millones de unidades de conversaciones, suponen que, en total, en los siete primeros meses del año, los españoles han consumido 12.213.110 horas en hablar por teléfono con personas no situadas en la misma localidad.

Turista curioso

BARCELONA, 29. (PYRESA). — Un extraño caso se ha desarrollado en el patio de un domicilio particular de la calle Riera de Horta, 46, en donde hizo aparición un individuo que comenzó a registrar todo lo que encontraba por la casa.

Los vecinos, al darse cuenta de la presencia del hombre, que iba bien vestido y de aspecto extranjero, avisaron a la Policía, la cual llegó poco después y aún sorprendió al extraño personaje que no se inmutó lo más mínimo, como si lo que hiciera fuera una cosa natural, pero no supo dar explicación sobre su comportamiento.

Poco después, la Policía lo identificaba como Andrés Mettetal, alemán, más no se ha podido saber el porqué estaba dentro de una casa particular, ya que se niega a declarar.

Devolución de joyas

BARCELONA, 29. (PYRESA). — Recientemente los "cacos" se apoderaron de 23.000 pesetas en metálico y 50.000 en joyas, del domicilio de don José Domenech y ayer, la Guardia civil, avisada por unos vecinos de Vallirana, encontró la totalidad de las joyas abandonadas en una granja, denominada, precisamente como el propietario de las alhajas, "Granja Domenech".

Seguramente, el hecho de haberlas dejado se debe a que los ladrones tendrían dificultades en venderlas y el miedo a ser descubiertos por ellas, decidieron deshacerse de las joyas.

Pianista precoz

PALMA DE MALLORCA, 29. (PYRESA). — María Rahdjian-Koczarska, de nueve años de edad, dará mañana, viernes ,un concierto de piano en la Cartuja de Valldemosa. La precoz concertista es autora de un álbum musical, ha interpretado composiciones propias ante la reina de Inglaterra y realizado grabaciones para la BBC de Londres.

María pertenece desde los cuatro años de edad a la "Academia Estatal de Bellas Artes", de Viena, donde obtuvo con la misma edad el primer premio de dicha institución. Su padre es austríaco y su madre pertenece a una antigua familia noble polaca.

Récord de "Iberia"

ASUNCION, 29. (EFE). — El tetrareactor Douglas DC8 "Berruguete", de la empresa aérea "Iberia", batió el récord de velocidad en el tramo Asunción-Buenos Aires, al cubrir esa distancia, aproximada de 1.500 kilómetros, en 69 minutos. Normalmente los aviones comerciales cubren ese itinerario en noventa a cien minutos. El dato fue registrado en la oficina de observaciones del aeropuerto internacional "Presidente Stroessner".

Un "Ovni" descendió sobre una vía férrea en Uruguay

Se alejó lentamente, desprendiendo colores muy atrayentes

ARTIGAS (Uruguay), 29. (EFE).— Un platillo volador descendió en esa ciudad según lo expresaron varios testigos presenciales.

Hace aproximadamente diez días que los «Ovnis» aparecen frecuentemente en esta ciudad. En este lapso han sido vistos más de seis, por gran cantidad de artiguenses. Los «Ovnis» tienen la forma de «llama de un soplete», según lo expresaron los testigos.

E «Ovni» fue visto más perfectamente por un estudiante, Rubén Díaz, quien al salir de su domicilio vio un objeto de grandes dimensiones posándose sobre la vía férrea a unos cincuenta metros de distancia. El estudiante llamó a sus vecinos y familiares. Cuando éstos salieron vieron como el «Ovni» emprendía el vuelo lentamente, desprendiendo colores atrayentes.

Inmediatamente se dio aviso a la Policía, que concurrió al lugar, pero no logró hallar ningún rastro del plato volador. Posteriormente, vecinos, encontraron el lugar exacto donde había descendido el «Ovni» y pudieron comprobar que el suelo estaba como «transpirado».

Swazilandia, nuevo Estado africano

MBABANE (Swazilandia), 29 (EFE-REUTER). — El último protectorado de Gran Bretaña en Africa, el pequeño reino montañoso de Swazilandia, obtendrá su independencia el 25 de septiembre, según se revela hoy.

El príncipe Majosini Jalamipp será el encargado de dirigir el nuevo Gobierno.

SIETE AÑOS DE LA MURALLA DE BERLIN

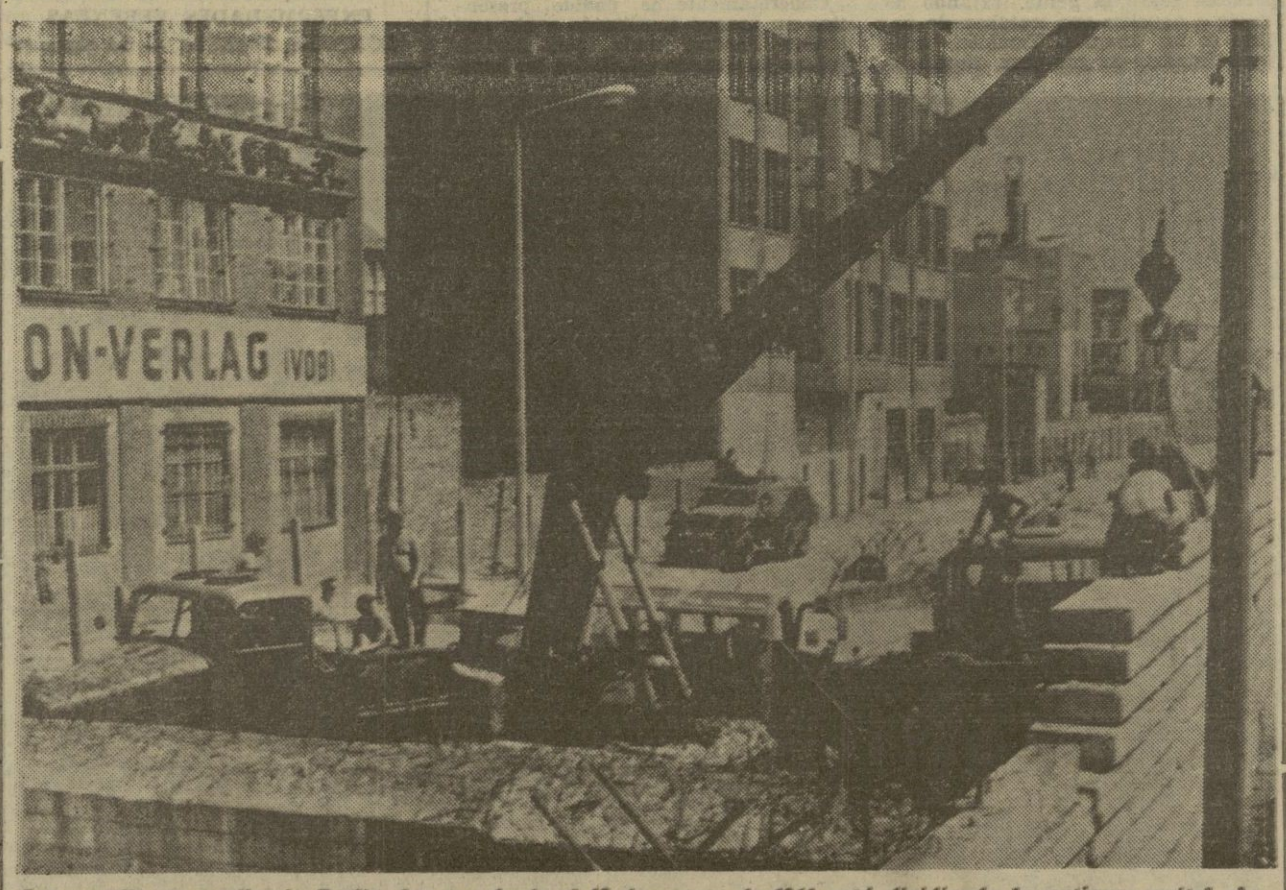

La muralla en medio de Berlín, la que desde el 13 de agosto de 1961 está dividiendo la antigua capital alemana no permitiendo el paso a la población de ambas parte de Alemania, se sigue fortificando y haciendo más alta, como aquí, en el llamado «Checkpoint Charlie», el punto de paso para extranjeros en el barrio de Kreuzberg. Piezas de hormigón de 70 milímetros de altura hicieron crecer ahora la muralla a 3 metros. Esta altura fue entretanto extendida a una longitud de cinco kilómetros. Soldados del llamado «Ejército Popular» vigilan en todas partes los trabajos.

DESAPARECIO UNA MUJER MARROQUI EN CIRCUNSTANCIAS MISTERIOSAS

PASO AL COCHE DE UNOS COMPAÑEROS DE VIAJE Y QUEDARON EN VERSE EN IRUN

SE DISTANCIARON AL PINCHAR EL COCHE DE SU MARIDO Y NO HAN VUELTO A VERSE

IRUN, 29. (Crónica telefónica del corresponsal de "Pyresa", JUAN ANTONIO LECUONA). — En la carretera general de Zaragoza a Irún, ha desaparecido una mujer en circunstancias muy originales y misteriosas que constituyen una verdadera odisea. Los hechos son los siguientes:

El pasado día 25 salieron de Tánger, vía Algeciras, en un automóvil "Renault" matrícula 2.402-53 (Francia) el matrimonio Abdidi Mahjoub, de 34 años de edad, y su esposa, Zailachi Zohra, de 32 años de edad, ambos de nacionalidad marroquí, y otro vehículo, marca "Mercedes", matrícula 128N3 (Bélgica), un matrimonio amigo con sus tres hijos.

El viaje por tierras de España lo hicieron conjuntamente sin pernoctar en ninguna parte por el itinerario Algeciras-Madrid-Zaragoza, llegando a esta capital el martes, día 27, a las 17,45 horas.

En Zaragoza, la esposa de Abdidi Mahjoub, que venía realizando un viaje muy fatigado y con mareos, pasó al otro vehículo, es decir, al "Mercedes" de sus amigos, acordando de antemano el ir juntos los dos automóviles hasta Irún, por el siguiente orden: primero, el "Mercedes", y después, el "Renault". En efecto, así fue según cree, hasta rebasar Tudela, y cuando faltaban aproximadamente unos 40 kilómetros para llegar a Pamplona y con la noche encima, el segundo vehículo pinchó una de las ruedas, que llegó a suponer el cambio de repuesto unos tres cuartos de hora. A partir de entonces perdió de vista al otro vehículo.

El señor Mahjoub hizo todo lo posible por recuperar terreno y alcanzar al otro automóvil, pero no pudo conseguirlo. Después de Pamplona tomó la ruta de Irún por el puerto de Velate, llegando a la frontera de Irún, concretamente por el puesto fronterizo de Behovia, en la misma noche. Su sorpresa fue mayúscula al ver que el otro vehículo no le esperaba en Irún, y como quiera que tenía en su poder el pasaporte de su esposa, estuvo la citada noche del martes al miércoles esperando y dando cuenta a la Guardia civil de los dos puentes internacionales de Irún de lo que le sucedía.

La jornada entera del miércoles ha sido de verdadera angustia y preocupación del marroquí por la desaparición de su esposa, que cambió al otro vehículo, pues él cree que puede haber surgido algún accidente de carretera, pues no es posible cruzar la frontera a una marroquí sin pasaporte, debido sobre todo a la rigidez de la Policía francesa, y, aparte de ello, él se basa en que quedaron en ir juntos los vehículos solamente hasta Irún.

En el momento de transmitir estas impresiones, jueves, al mediodía, es el momento en que todavía no ha sido localizado el paradero de la desaparecida mujer marroquí, llamada Zailachi Zohra, de 32 años de edad, estatura media, de tez morena y que viste a la europea.

Las autoridades españolas desde el primer momento han prestado todo el apoyo moral y material al esposo de la marroquí desaparecida, que continúa en Irún a la espera de noticias que identifiquen el paradero de su esposa, rogando se telefonee con urgencia al "Bar Arizona", Puente Internacional de Irún, teléfono 61-51-21, ya que se trata de un caso de verdadera solidaridad humana, pues el interesado cree que pueda haber habido algún accidente grave.

CONTINUA LA BUSQUEDA

IRUN, 29. (PYRESA). — Al cabo de 48 horas de la desaparición de la mujer marroquí en la carretera general de Zaragoza a Irún, continúa la búsqueda por parte de las fuerzas de Tráfico y orden público, pero con resultado infructuoso. Por su parte, su marido, después de denunciar dicha desaparición a la Policía en Irún, se ha trasladado a Pamplona y durante toda la tarde de hoy ha recorrido los diferentes puestos fronterizos que existen en toda Navarra con Francia, sin lograr la más mínima pista.

PASTOR FULMINADO POR UN RAYO

TOLEDO, 29. (PYRESA). — En el kilómetro 7 de la carretera que va de Cabezabesada a Santa Cruz de la Zarza, en la provincia de Toledo, apareció muerto Jesús Martínez García, de 28 años de edad, pastor, que prestaba sus servicios en la finca denominada "Costeras". Montaba la víctima una bicicleta, que se encontró caída a sus pies.

Quemaduras aparecidas en el cuerpo indican que fue fulminado por un rayo.

APARICION DE RESTOS HUMANOS

SANTANDER, 29. (PYRESA).—Hace un par de días, al ser derribadas unas viejas casas en Reinosa, aparecieron restos humanos. Por el número de huesos encontrados, se calcula que corresponden a una veintena de personas.

El Juzgado de guardia dispuso que se efectuasen los oportunos análisis en el Instituto de Medicina Legal de Madrid. Al propio tiempo, la Guardia civil inició sus investigaciones en el pueblo de Requejo, donde vive Adrián Gómez Gómez, de sesenta y cinco años, quien ha declarado que hace 48 años, siendo él peón de albañil, intervino en el mismo lugar en la demolición de un antiguo convento de monjas, y que entonces encontraron restos de ocho o diez personas.

De las averiguaciones hechas parece deducirse que se trata del osario de un antiguo convento, desaparecido hace muchos años, que existía en el lugar de los hallazgos.

AGRESION A DOS GUARDIAS

OVIEDO, 29. (PYRESA). — Por segunda vez en lo que va de semana, han sido agredidos dos guardias municipales de Gijón. El hecho ocurrió a la una de la madrugada, cuando los agentes urbanos llamaron la atención a un taxista que había aparcado su vehículo indebidamente. Al llamarle la atención porque su vehículo entorpecía el tráfico, el taxista arremetió contra los dos guardias. Estos procedieron a su detención.

HUNDIMIENTO DE UN TEMPLETE

PALENCIA, 29. (PYRESA). — El templete instalado en la plaza de San Agustín de la localidad palentina de Dueñas se derrumbó por exceso de público que estaba presenciando el baile de la peña "Los Botijeros". Resultaron heridos varios de sus ocupantes, que tuvieron que ser asistidos, aunque a ninguno de ellos se le han apreciado heridas de gravedad. El templete había sido levantado por iniciativa de la Comisión de Festejos, para las actuaciones musicales de las fiestas patronales. Los heridos son los niños de 12 años, José Manuel Gago Caballero y Rafael Martínez García, y la joven Maribel Cuesta Gómez, de 20.

NUEVO INCENDIO

LAS PALMAS (Gran Canaria), 29. (PYRESA). — Próximo al mediodía se ha iniciado en los pinares de Guamestes, cerca de Artenara, un pequeño incendio en el monte. Por fortuna no tuvo grandes consecuencias, quemándose solamente rastrojos en un radio de una hectárea.

Los servicios contra incendios, Guardia civil, guardas forestales y numerosos vecinos del lugar, tardaron un par de horas en reducir el siniestro.

LO QUE OPINA LA PRENSA

(Viene de la pág. tercera)

en que comenzará el rodaje de la película "Tangos, amores y balas".

Imperialismo soviético

PRAGA, en ningún momento ha querido oficialmente dejar de ser comunista —dice en un editorial "Diario de Barcelona"—. Su P. C. era el que llevaba precisamente la voz cantante contra Rusia. Porque los marxistas checos, sin dejar de serlo, querían ejercer el comunismo bajo sus propias directrices, sin la mediatización del Kremlin. Pero a Moscú no le preocupa sobre toda la doctrina; ésta la tiene asegurada por la fuerza. Lo que le interesa, bajo la capa de la ortodoxia marxista, es un imperialismo militar, y especialmente económico, para no perder peso ante el otro platillo mundial de la balanza, los Estados Unidos".

El compositor Bernaola

EN lo que a la música contemporánea se refiere —dice en unas declaraciones el compositor Carmelo Alonso Bernaola, que publica el diario "Informaciones"— suele cometerse un grave error de concepto: ni todo es malo como algunos dicen, ni todo es genial por el hecho de ser de vanguardia. De todos modos, es el tiempo el que se encarga de eliminar lo que no tiene verdadera consistencia e identidad. Yo, naturalmente, creo en la música contemporánea, en su presente y en su futuro... La elección de una de mis obras para el Festival Mundial de Varsovia ha sido para mí una alegría de las mayores de mi vida, porque, en mi opinión, el festival que la S.I.M.C. celebra en septiembre es importantísimo".

Refiriéndose a sus proyectos, dice Bernaola:

"He empezado a trabajar en una obra de cámara para diez o doce instrumentistas; pero ahora estoy muy ocupado e ilusionado con los "encargos". Tienen, además, mucho trabajo, sobre todo la realización del libro de "Numancia". Hay que darle muchas vueltas para que salga una cosa buena. Como noticia de interés, más que como proyecto, quiero referirme a la idea que Olaeta me sugirió en el estreno de "Zigor", en el Real: la realización de un ballet sobre la industria vizcaína... La acción estaría localizada en Ochandiano, mi pueblo, y los yunques de los herreros inspirarían la música".

La campaña del silencio

PARECE ser, según se cuenta en los anales —dice "El Alcázar" en su editorial— que hace algunos años se emprendió una campaña del silencio. Entonces se consiguió evitar, en un alto porcentaje, el ruido de los claxons de los automóviles. Pero el silencio no es únicamente problema de bocinas. Y la técnica, en su avance implacable, ha inventado mil nuevos sistemas de mortificar al sufrido ciudadano con máquina perforadoras y excavadoras, con chirridos, motores y tubos de escape.

Muchos de estos ruidos son inevitables. Y entra en el campo de los sacrificios exigidos por el bien de la comunidad el soportar las molestias que de ellos pueden derivarse. Nos parece, de todos modos, que en muchos otros casos se podrían extremar las medidas conducentes a evitarlos. El uso de silenciadores, un control más riguroso de los límites de la tolerancia en esta materia, podría reducir de modo considerable las molestias que pesan sobre las espaldas del sufrido ciudadano.

POR FAVOR, no deje de vacunar a sus hijos, es deber de todos los padres asegurar les la salud.

Excmo. Ayuntamiento de Granada

NEGOCIADO DE INSTRUCCION PUBLICA

PENSIONES A ARTISTAS

Hasta las trece horas del día veintiuno de septiembre de mil novecientos sesenta y ocho, se admiten en el Registro General de Entrada de Documentos de la Secretaría Municipal, instancias al concurso convocado por el Excmo. Ayuntamiento para adjudicar pensiones a artistas naturales y vecinos de Granada.

Las condiciones del Concurso pueden examinarse en el tablón de anuncios de la Casa Consistorial y Negociado de referencia.

Excmo. Ayuntamiento de Granada

NEGOCIADO DE INSTRUCCION PUBLICA

BECAS A HIJOS DE FUNCIONARIOS MUNICIPALES

Hasta las trece horas del día dieciséis de septiembre de mil novecientos sesenta y ocho, se admiten en el Registro General de Entrada de Documentos de la Secretaría Municipal, instancias al Concurso convocado por el Excmo. Ayuntamiento para adjudicación de Becas a hijos de funcionarios municipales.

Las condiciones del Concurso pueden examinarse en el Negociado de referencia y tablón de anuncios de la Casa Consistorial.

EL BANCO ESPAÑOL DE CREDITO

ADMITE LOS INGRESOS DE PAGO DE DERECHOS DE MATRICULA PARA LAS DISTINTAS FACULTADES DEL DISTRITO UNIVERSITARIO DE GRANADA.

LOS IMPRESOS Y CUANTOS ASESORAMIENTOS PRECISEN LOS ALUMNOS, SERAN FACILITADOS POR LA SECCION DE INFORMACION DE LA SUCURSAL DE GRANADA.

Siete muertos en una colisión de coches en León

EN SANTANDER, OTROS TRES MUERTOS EN ACCIDENTE SIMILAR

POR EXCESO DE VELOCIDAD, CAYO UN TURISMO POR UN PUENTE DE TREINTA METROS; UN MATRIMONIO PERECIO

LEON, 29. (PYRESA). — A primeras horas de esta madrugada, en las proximidades del pueblo Valverde Enrique, en el límite con la provincia de Valladolid, a la altura del kilómetro 285, de la carretera general de Madrid a León por Segovia, se registró un gravísimo accidente de circulación, el más grave de cuanto se llevan registrados en los últimos años por las carreteras leonesas, ya que hay que lamentar en el mismo siete muertos, un herido gravísimo y otros tres graves. En dicho lugar, en ruta hacia Valladolid y hacia Castilla, entraron violentísimamente en colisión un turismo de la matrícula de La Coruña número 59.123, que conducía José Calvo Ventoso, de 38 años, vecino de Puerto del Son (La Coruña) y la furgoneta "DKW", matrícula de Burgos-20.955, conducida por Eutiquio Penas Pajares.

Murieron los ocupantes del turismo, Alejandro Rodríguez Cernedo, de 55 años, vecino de Puerto del Son (La Coruña) y Manuel Martínez Carballo, de 27 años, vecino de Poyo (Pontevedra).

Asimismo, resultaron muertos los ocupantes del otro vehículos, Florencio López Herreros, de 54 años; Francisco González Velasco, de 55; Sira Sanz Prieto, de 44, quien murió después de haber sido internada en el Hospital General de León y previamente asistida en la Casa de Socorro de esta capital; Honorata Gómez Palencia, de 53 años, todos ellos vecinos de Aldea Mayor, en la provincia de Valladolid, hacia donde se dirigían después de haber realizado un viaje por Asturias, ya de regreso hacia su residencia.

Hay otras dos personas heridas, que iban en el turismo, una de ellas grave, y de la furgoneta también sufren lesiones de gravedad, Patricio Alba Díez, de 58 años; Eloísa Sanz Prieto, de 52; Emilia Ojero Bermejo, de 43, y Aquilino Sanz López, de 49, todos ellos asistidos en centros sanitarios, y de la misma residencia que los anteriores.

Los dos vehículos quedaron completamente destrozados.

TRES MUERTOS Y UN GRAVE

SANTANDER, 29. (CIFRA). — Tres muertos y un herido muy grave es el trágico balance del accidente de circulación ocurrido en la mañana de hoy, en el kilómetro 164,850 de la carretera nacional San Sebastián-La Coruña, a la altura del término municipal santanderino de Liendo, a consecuencia del choque entre el autobús que cubre la línea de viajeros Castro Urdiales y Santander, matrícula BI-81,550, que conducía Estanislao Acebal Acebal, vecino de Castro, y el turismo de matrícula francesa 3.938-AK-94, que marchaba en dirección contraria.

A consecuencia del choque, que fue de gran violencia, falleció en el acto el conductor del turismo Jacques Auguste Magin, de 23 años, de nacionalidad francesa, y resultando gravemente heridos Bernardete Correa Rolande, de 22 años; Pierre Lamureau, de 43 años, y Joaquín Correa, de 43, también de nacionalidad francesa, que con toda urgencia fueron trasladados a la Casa de Salud Valdecilla de esta capital, donde a poco de llegar fallecían Bernardete Correa y Joaquín Correa, debido a la gravedad de las heridas sufridas, quedando internado Pierre Maureau en estado muy grave.

ACCIDENTE MORTAL

TARRAGONA, 29. (PYRESA). — Un espectacular y trágico accidente de circulación se registró en el kilómetro 23,600 de la carreteral local de Afenia a Benifasar, en la provincia de Castellón.

Un turismo matrícula B-552.900, al parecer, por exceso de velocidad en una curva se salió de la calzada, y cayó por un puente a un barranco de 30 metros de profundidad. Resultaron muertos los ocupantes del turismo don Enrique López Zaragoza, de 55 años, natural de San Carlos de la Rápita, y su esposa, doña Vicenta Andrés Martínez, de 52 años, natural de Valencia, ambos con domicilio en la primera población citada, y heridos graves el conductor del vehículo, don Francisco Rabasa Vicente y su esposa, Montserrat Meca Clúa, ambos vecinos de Barcelona.

NIÑO MUERTO POR UN CAMION

PALENCIA, 29. (PYRESA). — El niño de once años, Ramón Rodríguez Boto, que se encontraba en Venta de Baños, en casa de su abuela, para pasar las fiestas patronales de la localidad, resultó atropellado y muerto por un camión. El niño se encontraba sentado en la ventana de la casa de su abuela y el camión, inesperadamente, perdió la dirección, se metió en la acera y quedó empotrado en la ventana, atropellando al niño. El conductor del camión, José Joaquín Díez, ha sido puesto a disposición judicial.

MUERTO EN COLISION DE VEHICULOS

OVIEDO, 29. (PCRESA). — En la localidad de Granda, situada a 7 kilómetros de Oviedo, una furgoneta entró en colisión con un camión que se dirigía a Gijón. Como consecuencia del choque resultó muerto el conductor del primer vehículo, Jesús Belinchón, de 46 años. En el mismo accidente resultó con heridas de carácter leve, Eduardo Blanco, de 25 años, que viajaba en la furgoneta. El conductor del camión resultó ileso.

A NUESTROS LECTORES Y ANUNCIANTES DE LA PROVINCIA

Para su mayor comodidad pueden solicitar la suscripción a nuestro periódico, por medio del corresponsal.

—— Igualmente pueden encomendarle sus anuncios

LOS TOROS

OREJAS Y RABOS PARA LOS TRES MATADORES, EN LOJA

JOSE FUENTES Y PALOMO LINARES OBTUVIERON DESTACADOS TRIUNFOS EN LA SEGUNDA DE LINARES

MALA TARDE DE ANTOÑETE EN BARCELONA, DONDE SE LE DESPIDIO CON PITOS

LOJA, 29 (De nuestro corresponsal). Corrida de feria. Cuatro toros de la ganadería de doña Ana María Iriarte, de Jerez de la Frontera, que cumplieron.

Manolo Carra, bien con el capote, luciéndose con la muleta. Mata de media estocada. (Dos orejas y rabo).

Andrés Torres «El Monaguillo», se lu-

MANOLO CARRA

ció al lancear por verónicas. Buena faena con la muleta. Mata de una entera. (Dos orejas y rabo).

Antonio García «Utrerita», valiente con la capa y muleta. Mata de una entera. (Dos orejas y rabo).

El rejoneador Francisco Mancebo colocó varios rejones y banderillas a dos manos. Mató de un rejón. (Dos orejas).

TOROS, CON POCA FUERZA, DE ALVARO DOMECQ

LINARES, 29 (PYRESA). — Segunda de feria. Lleno. Toros de don Alvaro

JOSE FUENTES

Domecq, que dieron buen juego, pero sin demasiada fuerza. Recibieron todos una sola vara.

José Fuentes, en su primero, se luce con la capa en unas apretadas verónicas. Una vara y pide el cambio. Faena muy valiente y exponiendo mucho, entre aplausos. Pinchazo sin soltar y una gran estocada, de la que rueda el toro sin puntilla. (Dos orejas y petición de rabo). En su segundo, unas soberbias verónicas, por lo que le obligan a saludar montera en mano. Una vara y pide el cambio. Gran faena. Estocada hasta la bola. (Dos orejas y rabo).

Palomo Linares, en su primero, nada de particular con la capa. Un puyazo. Con la muleta, faena variada. Gran estocada. (Dos orejas y rabo). En el otro, faena voluntariosa y lucida. Media estocada. (Dos orejas y rabo). Algunos espectadores protestan por la concesión del rabo.

Angel Teruel, al parecer mermado de facultades, fue el menos afortunado de la terna. Faena aseada y ligada a su primero, estocada y descabello. (Oreja). En el último, difícil, estuvo breve. Media estocada. (Aplausos).

Fuentes y Palomo salieron a hombros.

PITOS A ANTOÑETE

BARCELONA, 29 (CIFRA). — Plaza Monumental. Lleno en sol y casi lleno en sombra. Corrida extraordinaria del día del turista. Cuatro toros de don Leopoldo L. de Clairac, de Salamanca, y dos —tercero y quinto— de doña Aurora L. de Clairac, de Madrid, para Antoñete, El Cordobés y Paquirri. A excepción del tercero, que fue manejable, fueron terciados, mansos y huidos.

Antoñete, en su primero, pases de castigo para dos pinchazos y estocada. (Silencio). A su segundo, lo veroniqueó de cerca. Pases por bajo, con intervención del peonaje, para media y descabello al quinto golpe. (Un aviso y pitos).

«El Cordobés», ovacionado al torear de capa a su primero. Con la muleta hizo faena valiente al son de la música, con pases por alto, redondos, naturales y de pecho en cadena. Estocada y descabello al segundo intento. (Ovación, una oreja y vuelta). Con algunas protestas, en su segundo es ovacionado en unos lances. Faena ceñidísima, por redondos, naturales y de pecho, aguantando coladas peligrosas, una estocada. (Ovación y saludos desde el tercio).

Paquirri, ovacionado al torear de capa a su primero. Tres pares de banderillas, que le valieron otras tantas ovaciones y la vuelta al ruedo. Faena coreada con olés y amenizada por la música, con pases de diferentes marcas. Dos pinchazos y estocada. (Ovación, una oreja y vuelta al ruedo). En el que cerró plaza fue también ovacionado en verónicas, y en tres pares de banderillas, de poder a poder. Gran faena de muleta, amenizada por la música. Gran estocada. (Ovación, una oreja y vuelta a hombros).

Al salir el quinto toro se arrojó al ruedo un espontáneo que fue retirado después de unos pases con mucha valentía.

Los toros pesaron en vivo 484, 474, 486, 496, 510 y 485 kilos respectivamente.

CARTEL DE TARRAGONA

TARRAGONA, 29 (PYRESA). — El próximo día ocho de septiembre, se celebrará la quinta corrida de toros del trofeo «Costa Dorada», en esta ciudad. Se lidiarán cinco toros de Beca Belmonte, Hnos., de Sevilla, e intervendrán el rejoneador Manuel Vidrie y los diestros Joaquín Bernadó, Andrés Vázquez y Víctor Manuel Martín.

ANIVERSARIO «MANOLETE», EN CORDOBA

CORDOBA, 29 (CIFRA). — Esta mañana, con motivo del 21 aniversario de la muerte de Manuel Rodríguez «Manolete», se han celebrado misas en distintos templos de la ciudad.

En el convento de Los Dolores, por cuya Virgen sentía el diestro especial devoción, se celebró una misa solemne, de réquiem, a la que asistieron doña Angustias Sánchez, madre de «Manolete», hijas y demás familiares, amigos, toreros y aficionados.

Terminada la función religiosa, doña Angustias, como todos los años entregó un donativo al Hospital de Ancianos, contiguo al convento.

Más tarde, los asistentes se trasladaron al cementerio de Nuestra Señora de la Salud, donde se rezó un responso ante el mausoleo del diestro y se depositaron coronas y ramos de flores.

CARTELES PARA HUELVA

HUELVA, 29 (PYRESA). — Para el día 8 de septiembre, fiestas de la Patrona de Huelva, se anuncia una corrida de seis toros de don Juan Pedro Domecq. Para Antonio Ordóñez, Diego Puerta y Angel Teruel.

En Ayamonte, el día 8 de septiembre, fiesta de las Angustias, novillada picada, con reses de don José Cebada Gago, de Paterna de Rivera (Cádiz), que lidiarán, Simón Mijares, El Duende y Joaquín Cagancho.

PLAZA de TOROS de GRANADA

GRAN NOVILLADA SIN PICADORES

EL PROXIMO DOMINGO, DIA 1, A LAS 7 DE LA TARDE,

4 BRAVOS NOVILLOS, PARA

ESPAÑITA

El Niño del Matadero

RELAMPAGUITO

EL MONTI

CON REGALO DE OTRO

SEAT 600 - D

NUEVO

TAQUILLAS, HOY, DE 7 A 9

TELEFONOS DE "PATRIA"

DIRECTOR,	229913
REDACCION,	222595
ADMINISTRADOR	229915
ADMINISTRACION,	222593
TALLERES,	229914

LA ILUSION ES LO QUE IMPORTA

Ann Eriksson no tiene manos, pero eso no importa; a sus siete años, cuando ha ido por primera vez a la escuela ella escribe con los pies, pues antes de ir a la escuela sus padres la enseñaron a hacerlo. Ann es una de las niñas afectadas por la talidomida en Estocolmo. Este año algunas niñas más, con la misma tarea, irán por primera vez a la escuela. — (Foto EUROPA PRESS)

Distribución por el Servicio Nacional del Trigo de cereales de semillas a los agricultores

El Servicio Nacional de Cereales ha concertado con las casas productoras de semillas sometidas a la inspección y control del Instituto nacional para la producción de semillas selectas, que después se relacionan, el suministro directo a agricultores de semillas de cebada, avena y centeno, al precio único de 9 pesetas kilo, del cual subvenciona el S.N.C. 2,50 pesetas por kilo, no teniendo, por tanto que satisfacer el agricultor más que 6,50 pesetas.

Las casas concertadas para efectuar el indicado suministro son las siguientes:

Actividades Agrícolas Aragonesas, S. A., Zaragoza; Cultivadores de Semillas Seleccionadas, S. A., "Cusesea", Madrid; Hijos de Benito Gómez, Hurta de Valdecarábanos, Toledo; Productores de Semillas, S. A., "Prodes", Valladolid; Semillas Agrícolas, S. A., Madrid. Agricultores Reunidos, S. A., "Semillas Arsa", Palencia; Agricultores Unidos, S. A., "Semillas Agrusa", Mollerusa (Lérida); "Semillas San Miguel", Madrid, y "Semillas Internacionales, S. A.", Madrid.

Las semillas pueden ser adquiridas por los agricultores al contado, a préstamo y a trueque, con arreglo a las siguientes normas:

Venta al contado. — Los agricultores podrán dirigirse directamente a cualquiera de los almacenes distribuidores de las casas concertadas, para adquirir directamente de las mismas las semillas que precisen, de avena, cebada y centeno, abonando, al contado un precio uniforme de 6,50 pesetas kilo, bruto por neto, para mercancía envasada en saco nuevo de papel o yute, con los precintos de garantía del Instituto Nacional para la producción de semillas selectas.

Al formalizarse la venta se expedirá por la casa vendedora el documento modelo A4-VSC, que se extenderá por triplicado, entregando al agricultor un ejemplar como resguardo. La casa suministradora de la semilla cobrará posteriormente del Servicio la subvención de 2,50 pesetas kilo, correspondiente.

Entregas a préstamo.—Las semillas de cebada, avena y centeno, se concederán a préstamo, solamente en los casos siguientes: A los agricultores que, teniendo la explotación situada en zonas definidas como de cosecha catastrófica, hayan obtenido rendimiento unitario de cereales no superiores a 450 kilos por hectárea. A las agrupaciones cerealistas durante las campañas en las que podrán disfrutar de este beneficio.

Los préstamos deberán ser solicitados, por los interesados, de la Jefatura provincial del S.N.C., utilizando los impresos establecidos para la solicitud de préstamos de semilla, y ajustándose a los requisitos de firma de fiadores, informe de la Hermandad de Labradores, etcétera, que se requieren para esta clase de concesiones.

En las operaciones de préstamo, el S. N. C. abonará, igualmente la subvención de 2'50 pesetas kilo, cargándose al agricultor como principal del préstamo, el importe de la semilla a 6,50 pesetas kilo.

Entregas a trueque.—Cuando la operación se realice bajo esta modalidad, deberá el agricultor entregar las cantidades de cebada, avena o centeno que se haya reservado para siembra, en cualquier almacén del S. N. C., donde recibirá la documentación necesaria para la retirada de la semilla de la casa distribuidora.

Cualquier información complementaria sobre esta clase de operaciones será facilitada a los interesados en la Jefatura provincial del Servicio Nacional de Cereales.

Otro gran triunfo de Santiago López

CUATRO OREJAS Y DOS RABOS LOGRO EN REQUENA

EL BORMUJANO Y RUIZ MIGUEL CORTARON DOS OREJAS CADA UNO EN TARAZONA

REQUENA (Valencia), 29. (CIFRA).—Novillada de feria. Reses de Eugenio Marín, que dieron buen juego. Entrada floja.

Eusebio de la Cruz, ovación y una oreja en su primero y aplausos en el otro.

Julián García, aplausos en uno y dos orejas y vuelta en su segundo.

Santiago López, dos orejas y rabo en cada uno de sus enemigos.

OREJAS PARA "BORMUJANO" Y RUIZ MIGUEL

TARAZONA DE ARAGON (Zaragoza), 29. (CIFRA).—Tres cuartos de plaza. Tiempo inseguro. Novillos de Isabel Covaleda, de Salamanca, grandes y con poder.

Teodoro Librero "El Bormujano", aplaudido en verónicas al primero y faena variada. Una entera. (Ovación, dos orejas y vuelta). En su segundo, faena porfiando mucho a un novillo peligroso. Una entera que basta. (Ovación y salida al tercio).

Julio Vega "Marismeño", faena por derechazos a su primero. Un pinchazo y descabello. (Ovación y salida al tercio). En el otro, al torear de capa es revolcado por el bicho, sin consecuencias. Media estocada. (Ovación y salida al tercio).

Ruiz Miguel, aplaudido en verónicas en los dos. Al primero, pases, manoletinas, desplantes y adornos, para pinchazo y media. (Ovación, dos orejas y vuelta). En el último, muy ajustado con la muleta, mata de tres pinchazos y descabello a la primera. (Fuerte ovación y saludos desde el tercio).

REVOLCONES Y AVISO PARA "EL RERRE"

SAN SEBASTIAN DE LOS REYES, 29. (CIFRA).—Primera novillada de feria con media entrada. Seis novillos de Luciano Cobaleda, de Salamanca, que dieron mal juego, y un novillo para rejones de la condesa de la Atalaya, que resultó bueno.

Jacinto López "El Rerre", en su primero realizó una faena deslucida ante un toro que se coló por la derecha repetidas veces, por lo que sufrió dos revolcones. Mató de un pinchazo y una estocada. (Escuchó palmas). En su segundo realizó una faena larga y poco brillante. Mató de tres pinchazos, dos estocadas y un descabello. Escuchó un aviso.

Fidel Sanz Justo, en su primero, fue aplaudido con la capa. Con la muleta realizó una faena valiente a base de derechazos que se aplaudieron. Mató de una estocada. (Ovación, una oreja y vuelta al ruedo). En su segundo, faena breve y valiente que remató de un pinchazo, una estocada y dos descabellos. (Vuelta al ruedo).

Pedro Martín "Pedruelo", de Murcia y nuevo en la plaza, fue aplaudido con la capa, pero con la muleta realizó una faena dificultada por las malas condiciones del astado. Mató de dos pinchazos, dos medias y tres descabellos. Escuchó palmas. En su segundo, faena deslucida. Mató con diez pinchazos y cuatro descabellos. (Silencio).

En cuarto lugar actuó la rejoneadora Antoñita Linares, que al que le tocó en suerte puso dos rejones, tres pares de banderillas y tres rejones de muerte. Escuchó aplausos. No obstante, remató al novillo el sobresaliente con una estocada y once descabellos.

Jacinto López "El Rerre", según el parte facultativo de la plaza, fue atendido de distensión de la mano derecha, de pronóstico menos grave.

DOS OREJAS A CURRO MACHANO

CONSTANTINA (Sevilla), 29. (CIFRA).—Novillada de feria. Reses de doña María Luisa Domínguez Pérez de Vargas que cumplieron.

El "Duende", en su primero, cumplió para dos pinchazos y estocada. En su segundo fue empitonado. Mató de dos pinchazos y estocada. Una oreja y vuelta. Pasó a la enfermería.

Curro Machano, faena torera para estocada. (Una oreja y petición de otra). En su segundo, faena artística para estocada. (Oreja, petición de otra y dos vueltas).

Rafael Beca Belmonte, valiente en su primero para tres pinchazos y descabello. (Ovación). En el otro, faena adornada para pinchazo y estocada. (Una oreja, petición de otra y vuelta).

Machano fue sacado a hombros. El "Duende" fue asistido de herida penetrante en cara interna de la región glútea derecha, de pronóstico leve.

Un avión griego violó el espacio aéreo de Algeciras

MADRID, 29. (CIFRA). — El espacio aéreo militar español de Algeciras fue violado esta mañana, a juicio de fuentes españolas, por un avión que realizaba el vuelo BEA059 y que había despegado del aeropuerto de Gibraltar para realizar el viaje desde dicho punto a Madrid y Londres.

A su llegada al aeropuerto de Barajas, al comandante de la aeronave, capitán Rouse, de nacionalidad británica, le fueron instruidas las diligencias oportunas. El avión es un "Comet" de la compañía aérea griega "Olympic".

A las diez horas y diecinueve minutos de esta mañana le fue autorizado realizar el vuelo. Había llegado al aeropuerto de Barajas a las ocho y once minutos de la mañana.

AQUI, GRANADA

ESTUDIANTES EXTRANJEROS EN LA DIPUTACION

Ayer, don Enrique Martínez - Cañavate y Moreno recibió en su despacho oficial a una representación de alumnos del XVIII Curso Internacional de Verano del colegio mayor Albaicín y a su director, don Federico Armengol. El señor Martínez-Cañavate saludó personalmente a cada uno de los alumnos interesándose por sus lugares de origen, por las Universidades donde cursan sus estudios y por su estancia en Granada. Se detuvo especialmente con los extranjeros, con los que conversó largo rato. Don Federico Armengol, director del curso, saludó al señor presidente de la Diputación en nombre de todos los alumnos y le mostró un álbum en el que se recogían las diversas actividades realizadas durante los dos meses de su estancia en Granada. Por último, el señor Martínez - Cañavate dirigió unas palabras en las que puso de manifiesto su voluntad de trabajar al servicio de Granada y la importancia que tiene para la ciudad las manifestaciones culturales, de las que el curso de verano era un ejemplo. — (Foto FERRER)

El reconocimiento de un pueblo agradecido será el homenaje al Ejército, a las banderas de Falange y a los tercios de requetés, en Cascajar Negro

Será una piedra la que perpetúe en el tiempo a todos los camaradas que al amparo de otras piedras combatieron por una España mejor.

A aquéllos que estuvieron en el Cascajar Negro y que hoy vuelven en la paz por ellos forjada. A aquellos que dieron su vida allí para que la paz amparara en España. A esos caídos gloriosos que desde su puesto de guardia en los luceros verán a sus camaradas en los mismos lugares que ellos pisaron con las armas en la mano por una España, grande y libre.

El homenaje al Ejército, a los Tercios de Requeté y a las Banderas de Falange y excombatientes todos, es el reconocimiento de un pueblo agradecido, a ese pueblo que hizo posible la paz. Porque fue pueblo aquel que el 18 de julio de 1936 se alzó en armas para conseguir una libertad auténtica, una libertad garantizada por unos principios basados en la unidad, en la grandeza. Libertad de España y para España.

Aquellos que el 18 de julio manifestaron su repulsa a unas formas políticas que atentaban contra la dignidad humana sin reparar en medios, son los mismos que se reunirán en el Cascajar Negro para que su presencia de hombres de guerra y de la paz, junto con las generaciones que vinieron después a recoger el legado limpio de una herencia ganada por un millón de muertos, demuestre con su presencia que estamos siempre juntos y siempre alerta contra los falsos profetas que por sus bocas vierten cantos de sirena mientras sus manos ocultas empuñan pistolas para asesinar por la espalda.

Cuando en este mes de septiembre se escuche en el Cascajar Negro el himno de la gloriosa y fiel Infantería, cuando broten de la boca las frases del «Cara al Sol» y «Oriamendi», serán recogidas por el viento de la sierra para llevarlos a toda España. Llevados por ese mismo viento que en un amanecer de grandeza recorrió la Patria toda llevando en sus alas la ilusión y la esperanza de todo un pueblo puesto en pie para conseguir su unidad y su libertad.

No podemos llamarnos a engaño. El verbo encendido de José Antonio nos dio a conocer unos postulados, una meta y un destino. La palabra y la visión clara de Franco nos dijo de cuál era nuestro verdadero enemigo. Y fuimos a combatirlo con todas las armas y con todo el afán de nuestra juventud. Los mejores cayeron en el empeño y los que quedamos, nos reuniremos en el Cascajar para decir y proclamar una vez más que no los olvidaremos, que no permitiremos nunca que su sacrificio fuera estéril e inútil. Ellos murieron por una España grande y libre y por eso lucharemos mientras tengamos aliento.

¡Arriba España!

Francisco GONZALEZ HUERTAS
Ex - combatiente

La Cámara de Comercio felicita al doctor Benavent Escuín

Texto del telegrama enviado por la Cámara de Comercio e Industria al señor Benavent Escuín, con motivo de su nombramiento de arzobispo coadjutor de Granada:

«Cámara Oficial de Comercio e Industria se complace en enviarle su más cariñosa felicitación por su nombramiento para arzobispo coadjutor Granada expresándole total adhesión a vuestra persona, sumisión completa a vuestro magisterio e incondicional cumplimiento a vuestras normas de apostolado. Con todo respeto besamos vuestro anillo. Francisco Morales, presidente. Matías Cortés, secretario».

Dos ventanas para el espíritu: leer y escribir.

Crónica DE Sociedad

BAUTIZO

En la basílica de la Virgen de las Angustias se celebró en la tarde de ayer el bautizo del tercero de los hijos de doña Ana María González Martínez y de don Juan Torres-Molina Díaz, al que se le impuso el nombre de Manuel, igual que al abuelo, el ya ausente e ilustre maestro de la fotografía y gran e inolvidable artista, cuya memoria viene a honrar el nuevo nieto.

Actuaron de padrinos, en la ceremonia, los tíos del neófito, don Baltasar González Martínez y doña María del Carmen Gómez Medina.

Después del acto del bautizo, por el padre don Basilio Romero se ofreció una solemne salve cantada a la Patrona, cuyo altar estaba profusamente iluminado. Acto seguido, el nuevo cristiano, sus padres y los padrinos pasaron al camarín de la Virgen de las Angustias y pusieron al niño bajo la protección del manto de la Patrona.

LA F.E.S.S., ADVIERTE:

En el mar no se debe nadar hacia adentro, sino horizontal a la playa o costa es decir, recrearse haciendo "tantas playas" en vez de hacer tantos metros.

NUEVO ALUMBRADO PARA EL SECTOR DE PLAZA NUEVA, SAN JUAN DE LOS REYES Y CARRERA DE DARRO

CONVOCATORIA DE BECAS, PREMIOS Y TITULOS PARA ESTUDIANTES GRANADINOS

LA COMISION PERMANENTE MUNICIPAL FELICITO AL ARZOBISPO COADJUTOR, MONSEÑOR BENAVENT ESCUIN

Don José Luis Pérez Serrabona presidió anoche la renuión de esta semana de la Comisión permanente municipal. Fue de urgente despacho pero, no obstante, quedaron aprobadas diversas cuestiones de interés que afectan a todos los granadinos y otras que sólo repercuten en determinados vecinos.

Con respecto a los acuerdos de tipo general, cabe señalar que continuando el plan, vitalizado, de alumbrado público, se aprobó el proyecto que iluminará con farolas el sector comprendido entre las calles de Elvira, San Juan de los Reyes, Plaza Nueva, Plaza de Santa Ana, Carrera del Darro y cuesta de Santa Inés. Farolas apropiadas al carácter de esa zona que merec ser tratada con singular interés. El importe del proyecto alcanza la cifra de 367.612 pesetas.

También de alumbrado público se aprobaron otros proyectos y por importes elevados, para resolver las canalizaciones subterráneas en diversas calles que serán pavimentadas próximamente. La idea es que estén resueltos todos los problemas del subsuelo a fin de cuando una vez esté terminada la pavimentación, no haya que volver con zanjas y hoyos para introducir, pongamos por caso, los alcantarillados o el alumbrado público o el teléfono. Pero esto no quiere decir que al aprobarse las canalizaciones subterráneas es que se va a proceder a la instalación del nuevo alumbrado. Esta es otra cuestión.

BECAS Y PENSIONES

También hay que destacar la aprobación de diversas propuestas de la Delegación de Cultura; una fue para pensiones a artistas, becas para pintura y escultura y dos para música, bajo los nombres de "Manuel de Falla" y "Andrés Segovia"; las primeras tendrán un importe de diez mil pesetas cada una y las musicales, de siete mil quinientas. Aunque hay que aplaudir la postura municipal de mantener estas pensiones, se nos antoja que son escasas en su cuantía. En realidad, con siete mil quinientas pesetas, un aspirante a músico sabe que no puede ir muy lejos para aprender más música y el pintor tampoco puede marcharse a seguir otras enseñanzas con sólo diez mil pesetas. Y en muchos casos optan por darse una vuelta de ropa y calzado.

Fue aprobada la propuesta de las bases de concesión de una beca para Universidad o Escuela Superior, de cinco mil pesetas, otra para Bachillerato, Magisterio, estudios eclesiásticos y Comercio de dos mil quinientas cada una, para hijos de funcionarios; para estudiantes naturales y vecinos de Granada, se propuso la continuación de las becas que se disfrutan en las cinco Facultades, Institutos, Magisterio, Seminario, SEU y Colegio Sagrada Familia o la convocatoria de las que quedasen vacantes.

Los decanos y directores de los centros granadinos recibirán del Ayuntamiento una comunicación para que convoquen los respectivos concursos para adjudicar el importe de un título por cada uno de dichos centros, también para estudiantes naturales y vecinos de Granada.

LICENCIAS DE OBRAS

Se concedieron licencias de nueva planta a don José Avila Rojas, para 34 viviendas y locales, en Camino de Ronda, con las condiciones que señala la Jefatura provincial de Carreteras; a don Federico Sánchez Abril, una vivienda, con la condición de que los cuerpos salientes y balcones no excedan de los 0,75 metros reglamentarios, en Sagrada Familia, 10; a don Miguel Ruiz Fernández, 23 viviendas y locales en primera paralela a Ruiz de Alda, con condición de que efectúe la preceptiva cesión de viales; a Inmobiliaria Osuna, S.A., 20 viviendas y locales, en calle paralela a Doctor Pareja Yébenes, con condición de que efectúe preceptiva cesión de viales; a la misma inmobiliaria en igual lugar, 20 viviendas y locales, y con la misma condición; a don Nicolás Osuna García, 40 viviendas y locales, en transversal a Camino de La Zubia, con condición de que efectúe la preceptiva cesión de viales. La petición de S.A. de Espectáculos, para 46 viviendas y locales, con condición de que instale antena colectiva de televisión y radiodifusión, quedó sobre la mesa.

Licencias para ampliación, a don Migeul Villanueva Ramos, una planta de áticos en calle de San Juan Baja, 6. Se aceptó la reducción de derechos por construcción de viviendas de renta limitada, a la Cooperativa de Viviendas San Jerónimo, en segunda transversal de Ruiz de Alda y a don José Rodríguez González en calle de nueva apertura en callejón de los Tramposos.

El arquitecto municipal fijó línea línea para edificar en terrenos lindantes con barriada de la Encina, en una extensión de 380 metros y en Avenida de Calvo Sotelo 56-58, con valoración de parcela: pasa a la vía pública una parcela de 15.60 metros cuadrados y a la propiedad del solicitante 156,80 metros cuadrados procedentes de la vía pública y que valorados por el arquitecto municipal importan 1.019,200 pesetas.

SUBVENCION A LA HIPICA

La Delegación de Fiestas propuso la subvención de cincuenta mil pesetas y un trofeo para la prueba "Gran premio Ayuntamiento", a la Real Sociedad Hípica que celebrará diversas pruebas de tipo nacional durante los últimos días de septiembre y con motivo de la festividad de Nuestra Patrona la Virgen de las Angustias.

PUESTOS DEL MERCADO

Se aprobó la propuesta de la Delegación de Abastecimientos, para el cambio del titular de los puestos 3 y 9 de la nave segunda de la pescadería y número uno de la nave tercera, para que pasen a favor de don Salvador Fenoll Gálvez, doña Encarnación Gálvez Sánchez y doña Carmen Morales Capeli, respectivamente.

Solicitó ampliación de la red de aguas en camino de Pulianas don Juan de Dios Gómez Villalba con presupuesto de 31.318 y don Francisco Torices Jorquera, en paralela a Avenida de Dílar, por importe de 22.210 y 20.679 pesetas, por ser ampliaciones de aguas y alcantarillado, respectivamente.

CANALIZACIONES SUBTERRANEAS

Fueron aprobados los proyectos de canalizaciones subterráneas para líneas de alumbrado público en Fray Leopoldo de Alpandeire por importe de 29.373 pesetas, Barriada de los Pajaritos por 51.921 pesetas y en calle de Alhamar, por 221.799 pesetas.

Certificaciones de obras fueron aprobadas a favor de herederos de Pablo Velilla, por conservación de alumbrado, importante 55.656 y a don Enrique Díaz Martínez por canalización subterránea para líneas de alumbrado público en calle Ruiz de Alda, por 35.133 pesetas. Cuentas y facturas diversas se aprobaron por importe de 180.600 pesetas.

FELICITACIONES Y PESAMES

A propuesta de la presidencia se tomaron los acuerdos respectivos para felicitar a monseñor don Emilio Benavent Escuín, obispo de Málaga, por su nombramiento de arzobispo coadjutor de Granada; a don José Luis Moris Marrodán, por su designación para el cargo de director gerente del Banco de Crédito Local de España; a don Juan Manuel Sánchez Ramos-Izquierdo por su ascenso a coronel de Estado Mayor, y a don José Muñoz Corral, por habérsele concedido la medalla al Mérito del Trabajo con categoría de plata.

PESAME

Se expresará el sentir de la Corporación al concejal don Tomás Gómez Quesada, y hermanos, por el fallecimiento de su padre don Luis Gómez Román; y a don Enrique y don Angel Mendoza Calvo-Flores, funcionario municipal éste último, por el fallecimiento de su hija y sobrina, respectivamente, doña Matilde Mendoza Caraballo.

TELEGRAMA A MONSEÑOR BENAVENT

El alcalde, señor Pérez Serrabona, envió ayer un expresivo telegrama al arzobispo coadjutor electo de esta archidiócesis, monseñor don Emilio Benavent Escuin, felicitándole, en nombre de la Corporación municipal, y en el suyo personal por su designación para dicho cargo.

EL ALCALDE CUMPLIMENTO AL GOBERNADOR MILITAR

El alcalde estuvo ayer a mediodía cumplimentando al general subinspector de la región y Gobernador militar de la plaza, don Francisco Casalduero Martí.

Después, en su despacho oficial del Ayuntamiento, recibió al alcalde de Atarfe, don Alfonso Bailón Verdejo a quien acompañaba don Luis López Jiménez; director de la emisora "Radio Granada", don Alberto Machado Cayuso; delegado provincial de Excautivos, don Eduardo López de Hierro y Marín; don José de Luna García, don Luis Rivas Gálvez y don Antonio Dalmases Megías.

CONDUCTOR: Mantener la derecha es velar por su propia seguridad y la de los otros.

MAGISTERIO

Escuelas vacantes a proveer en propiedad

EN LOCALIDADES DE LA PROVINCIA DE MENOS DE DOS MIL HABITANTES

Relación de vacantes a proveer en propiedad definitiva por la Comisión Permanente de la Delegación administrativa provincial, en la junta que celebrará el día 14 de septiembre, habidas en localidades de menos de dos mil habitantes:

Maestros. — Almaciles, Puebla de Don Fadrique, unidad graduada; Bácor, Guadix, unitaria; Bogarre, Piñar, unitaria; Cádiar, unidad graduada; Cástaras, unitaria; Cojáyar, Murtas, unitaria número uno; Cortijillos de Campocámara, unidad graduada; Cuevas de Huertezuela, Huenéjar, unitaria; Charches, unidad graduada; Cherín, unitaria; Dehesas de Guadix, unidad graduada (dos vacantes); Dehesas de Montes, Loja, unitaria; Fonelas, Montefrío, unitaria; Guájar Alto, unitaria; La Herradura, Albuñol, unitaria; Jorairatar, unidad graduada; Lanteira, unidad graduada; Lugros, unidad graduada, (dos vacantes); Mairena, unidad graduada; Moreda, unidad graduada; Piñar, unidad graduada, (dos vacantes); San Clemente, Huéscar, unitaria; El Turro, Cacín, unitaria; Ventas de Zafarraya, unidad graduada; Ventorros de San José, Loja, unitaria; Villanueva de Las Torres, unidad graduada (dos vacantes); Viñas de Abajo, Gór, unitaria y Yegen, unidad graduada.

De estas vacantes serán deducidas que se adjudiquen a provisionales consortes.

Maestras. — Alicún de Ortega, unidad graduada; Almidar, Fonelas, mixta; Atalbeitar, Ferreirola, mixta rural; Las Balsillas, Baza, mixta; Barranco Ferrer, Rubite, mixta rural; Bejejar, Puebla de Don Fadrique, mixta; Cacín, unidad graduada (dos vacantes); Los Carrascos, Torvizcón, mixta rural; Casillas de Gumier, Moclín, mixta; Cebas, Cestril, mixta rural; Cerro Cauro, Colomera, mixta); Cerro Negro, Orgiva, mixta; Cerval, Almuñécar, mixta; Cortijo Nuevo, Piñar, mixta; Cortijos de Lopera, Cortes de Graena, Patronato de Orientación Agrícola; Cortijos Mecina Tedel, Murtas, mixta rural; Los Corrales, Gor, mixta; Corralón Azadilla, Castril, mixta; Cortilfar Baja, Iznalloz, mixta y Patronato de Orientación Agrícola; Cuesta Almendros, Lobras, mixta; Cuevas de Luna, Benamaurel, mixta; Cuevas del Negro, Benamaurel, mixta; Charches, unidad graduada; Dehesas de Guadix, unidad graduada (tres vacantes); Los Díaz, Rubite, mixta; Dólar, unidad graduada; La Esperanza, Loja, mixta; Estación de Huéneja, mixta; Fátima, Castril, mixta; Faucena, Iznalloz, mixta; Fuente Nueva, Orce, unitaria; Los Gálvez, Rubite, unitaria rural; Los Guerreros, Loja, mixta; La Herradura, Almuñécar, unidad graduada; Los Huecos, Albondón, mixta rural; Huerta Real, Benamaurel, unitaria; Jabalcón, Baza, mixta; Játar, unidad graduada; Jete, unitaria; Jerairatar, unitaria; Las Juntas, Gor, unitaria rural; Lagos, Vélez Benaudalla, mixta rural; Los Laneros, Cúllar Baza, unitaria; Laroles, unidad graduada; Lojilla, Montefrío, mixta; Mairena, unidad graduada; Los Mateos, Almuñécar, mixta; Mecina Alfahar, Válor, unitaria; Mecina Bombarón, unidad graduada; Mecina Tedel, Murtas, mixta rural; Melicena, Sirvilán, mixta; Moreda, unidad graduada (dos vacantes); Las Morenas, Murtas, mixta; Los Morones, Lobras, mixta; Nacimiento, Castril, mixta; El Peñón, Alamedilla, mixta; Picena, unitaria; Pocico, Dólar, mixta; El Pozuelo, Albuñol, unitaria; Prados de Villarreal, Cástaras, mixta; Puerto Jubiley, Alcázar, mixta rural; Púlpite, Cúllar Baza, mixta rural; Los Puñaleros, Albondón, mixta; La Rábita, Albuñol, unidad graduada; Rambla del Agua, Rubite, mixta rural; Riojate Rescate, Almuñécar, mixta; Royo de Cerval, Gor, mixta; La Solana, Cebas, mixta; Soportújar, unitaria; Sorvilán, unitaria; Tablones, Orgiva, unitaria; Tesorero, Baza, mixta rural; Tiena, Moclín, unitaria; Timar, Lobras, unitaria rural; Los Tubos, Castril, mixta; El Turro, Cacín, unitaria; Válor, unidad graduada; La Vega, Cúllar Baza, mixta; Venta del Río, Cortes y Graena, mixta; Ventorros de Valerma, Loja, mixta; Vertientes, Cúllar Baza, mixta; Villanueva de Las Torres, unidad graduada; Los Villares, La Peza, unitaria; La Viña, Algarinejo, mixta; Las Viñas de Abajo, Gór, unitaria y Yegen, unidad graduada.

De estas vacantes serán deducidas las que se adjudiquen a provisionales consortes.

TERCER BIMESTRE CASA-HABITACION

Se pone en conocimiento del Magisterio nacional primario de la provincia que, a partir del día 2 de septiembre y hasta el 14, se procederá al abono de las cantidades correspondientes a indemnizaciones y alquileres por casa-habitación del tercer bimestre del año actual.

Los perceptores deberán venir provistos de recibo por duplicado.

Las cantidades no abonadas en el plazo fijado serán reintegradas al Tesoro.

DEMOGRAFIA

Treinta y ocho nacimientos, una boda y cuatro defunciones

En los Juzgados municipales de la capital se efectuaron las siguientes inscripciones:

Nacimientos.— María Soledad Rubio Rubio, María del Carmen Rodríguez Díaz, María Jesús Jiménez Linares, José Antonio Aguado Martín, Jesús Alcaraz Ibarra, Rafael Doña Muñoz, Germán Cáliz Martínez, Ramón Fernández Ruiz, Nicolás Fernández Hornos, Luis Pérez Tapia, Isabel Martínez Martín, Diego Puertas Gómez, José Querol Sánchez, Enrique Muñoz Quesada, Ignacio Manzano Beltrán, Manuel Bustamante Fernández, Felicitas Heredia Heredia, Mónica Terrones Garzón, Manuel Fernando Ruiz de la Torre, María de los Dolores Rivas Romera, Francisco Manuel Sola Fernández, León Ibáñez Pérez, Silvia Milena Almagro, Asunción Luna Gila, Miguel Angel Pasadas Pérez, José Miguel Marín Escribano, Francisco Morón Rubí, Jesús León Joya, María del Carmen Latorre Puertas, Agustín Fernández Rosa, Silvia Pérez Robledo, Angeles García Ramírez, María Salomé García González, Roberto García Barbero, María José González Robles, Miguel Angel Antequera Rodríguez, María Belén Carmona Fernández y María Isabel Guindo Martín.

Matrimonios. — George Monsa Nassawin con Carmen Lapaz Laguna.

Defunciones. — Francisca Torres Gutiérrez, de 78 años; Antonio Anaya Cano, de 41; Antonio Alonso García, de 75, y Carmen Franco López, de 70.

Vida Religiosa

SANTORAL. — Santos Rosa de Lima, Félix, Adaucto, Gaudencia, Benonio, Pamaquio, Bonifacio, Tecla y Fántino.

JUBILEO CIRCULAR. — En la iglesia parroquial de Santa María Magdalena.

ADORACION NOCTURNA. — Corresponde al turno "Santo Angel de la Guarda".

NOVENA A SAN AGUSTIN Y A LA VIRGEN DEL CONSUELO

En la iglesia de los Padres Agustinos Recoletos, séptimo ejercicio de la novena a San Agustín y a la Santísima Virgen del Consuelo que la Comunidad de Agustinos Recoletos, Venerable Orden Tercera y Real y Pontificia Archicofradía de Nuestra Señora de la Consolación dedican a sus titulares.

Por la mañana, a las nueve misa solemnizada. Por la tarde, a las 7.30, exposición solemne, santo rosario, misa con sermón, ejercicio de la novena y bendición con el Santísimo, y reserva.

EDUCACION Y CIENCIA

INSTITUTO DE ENSEÑANZA MEDIA DE ORGIVA

Del uno al treinta de septiembre, queda abierto el plazo de matrícula oficial para cursar estudios de primero y segundo, masculino y femenino, de bachillerato elemental unificado, y de tercero de bachiller técnico, sólo masculino.

El plazo para solicitar matrícula gratuita será del uno al quince de septiembre.

Mejoría en el Sur

MADRID, 29. (PYRESA).—Durante las últimas veinticuatro horas ha continuado el cielo muy nuboso o cubierto en el Cantábrico, las dos mesetas, Extremadura y cabecera del Ebro. Se registraron lluvias prácticamente en la totalidad de la Península, totalizándose 23 litros en Bilbao; 22, en Candanchú; 17, en Pamplona y Lérida; 15, en Burgos y Barcelona; 14, en Córdoba; 13, en Santander; 12, en Gijón; 11, en Valladolid y Madrid; 9, en Lugo; 8, en San Sebastián y Ciudad Real; 7, en Zaragoza y Tarragona; 6, en Huesca y Huelva; 5, en Cuenca, y 4, en Segovia y Teruel. Las temperaturas continuaron bajando, registrando Alicante y Murcia 31 grados, siguiéndoles Castellón y Valencia, con 30; Gerona y Almería, con 29, y Barcelona y Málaga, con 28. La mínima, de 11 grados, la midieron Soria y Avila.

La cara del tiempo

PRONOSTICO

El área de bajas presiones continúa desplazándose hacia el Noreste y, para mañana al mediodía, la borrasca estará situada sobre la mitad oriental de Francia, aunque por su extremo Sur cubrirá a la región catalana. En la Península, los vientos soplarán de componente Norte y el tiempo será como sigue: Cubierto, con lluvias y tormentas, en el Cantábrico; en Galicia, cubierto en el Norte, con chubascos, y nuboso o poco nuboso, en el resto; en el Duero, muy nuboso el Noreste, con chubascos, y nubosidad variable, aunque abundante, en el resto de la región, con riesgo de chubascos dispersos; en Extremadura y meseta inferior, cielo nuboso o poco nuboso, con riesgo de chubascos tormentosos muy aislados; en Andalucía, nuboso la región del Estrecho y alta Andalucía, y poco nuboso o despejado, el resto; Segura, poco nuboso o despejado; Levante, nuboso o muy nuboso, el Norte de la región, con tormentas, y poco nuboso el resto; Ebro y Cataluña, cielo muy nuboso o cubierto, con tormentas y aguaceros; Baleares, nuboso o muy nuboso, con riesgo de tormentas; Canarias, poco nuboso.

PREDICCION MARITIMA

Gran Sol, Norte bonancible, con marejada a fuerte marejada; Vizcaya y Cantábrico, Norte bonancible a fresquito, con fuerte marejada; Finisterre, Norte bonancible, con marejada; San Vicente, Norte flojo a bonancible, con marejada; Cádiz, Noroeste flojo, con marejadilla y áreas de marejada; Canarias, Noreste flojo, con marejada; Alborán, Palos y Baleares, Oeste bonancible, con marejada, y en León, Suroeste flojo, con marejadilla a marejada.

MAXIMA: 24,6 GRADOS

Datos del Observatorio de la Base Aérea de Cartuja: Temperaturas, 17,6 grados, a las ocho de la mañana; 22 grados, a las dos de la tarde; 22,2 grados, a las siete de la tarde; presión en milímetros, 700,4, a las ocho de la mañana; 702, a las dos de la tarde; 702,3, a las siete de la tarde; humedad relativa, 72 por ciento, a las ocho de la mañana; 50 por ciento, a las dos de la tarde; 44 por ciento, a las siete de la tarde; temperatura máxima, 24,6 grados, a las 4,4 de la tarde; mínima, 17,2 grados, a las 5,30 de la mañana; media, 20,9 grados; 11,2 grados, a ras del suelo; viento, 403 kilómetros de velocidad en las 24 horas; dominante, S. E. Sale el sol, a las 6,44 de la mañana y se pone, a las 7,47 de la tarde; pronóstico, continuará la inestabilidad, con riesgo de chubascos en sectores aislados y ligero aumento de la temperatura.

LA F.E.S.S., ADVIERTE:

Cuando se sientan escalofríos y aparece la "carne de gallina" o se tiene una transpiración abundante, no se debe entrar en el agua.

PATRIA

se vende diariamente en MALAGA

en los siguientes establecimientos de periódicos y revistas de esa capital:
Kiosco Marina, plaza de Queipo de Llano
" Renfe, Puerta del Mar
" Higueras, plaza José Antonio
" Tisca, Alcazabilla
" Quero, plaza de la Merced
" Maristas, Victoria
" Arenas, Alcazabilla
" Armiñán, esquina al puente de Armiñán

AGENDA DE URGENCIA

Horas de visita a los monumentos y museos

MONUMENTOS

Alhambra y Generalife: De 9 de la mañana a 8,30 de la tarde.

Alhambra y Generalife (iluminados): Todos los martes, jueves, y sábados del mes, de 9 a 12 horas de noche. El 1 y el 15, con tarifa reducida.

Catedral y Capilla Real: De 11 a 1 y de 3,30 a 6,30.

Cartuja: De 10 a 1 y de 4 a 6.

San Jerónimo: Iglesia, de 10 a 1 y de 3 a 6. Monasterio en restauración.

Basílica de San Juan de Dios: De 10 a 1,30 y de 4 a 7.

Santa Isabel la Real: De 11 a 2 y de 3 a 6.

Santo Domingo e Iglesias Barrocas: De 11 a 1 y de 3,30 a 6.

Basílica de la Virgen de las Angustias y Tesoro: De 11 a 1 y de 3,30 a 6.

Baños Arabes: De 9 a 6 de la tarde.

Corral del Carbón: De 9 a 6 tarde.

Casa de los Pisas: De 10,30 a 1,30 y de 3 a 7.

Palacio de Daralhorra De 10 a 6 de la tarde.

MUSEOS

Palacio de Carlos V: Museo de Bellas Artes. De 10 a 1 y de 4 a 6.

Palacio de Carlos V: Museo Arqueológico de la Alhambra. De 9,30 a 2 y de 3,30 a 7. (Cerrado los domingos y lunes por la tarde).

Catedral: Museo Catedralicio. De 11 a 1 y de 3,30 a 6,30.

Casa de Castril: Museo Arqueológico provincial. De 10 a 2 y de 4 a 6. Cerrado los domingos por la tarde).

Museo - Abadía del Sacro Monte: De 11 a 1 y de 4 a 7.

Ayuntamiento: Museo Municipal. Cerrado.

Casa de los Tiros: De 10 a 1 y de 4 a 7 (cerrado los domingos por la tarde).

Casa de Falla: De 10 de la mañana a 1 de la tarde.

Hospital Real: Exposición de Alonso Cano, podrá visitarse de 7 a 9,30 de la tarde.

PROVINCIA

Baza: Colegiata. De 10 a 1 y de 4 a 7.

Guadix: Catedral y Museo. De 10 a 11 y de 5 a 6.

La Calahorra: Castillo - Palacio. De 11 a 6 de la tarde.

Montefrío: Iglesia de la Encarnación. De 11 a 1 y de 4 a 6.

OFICINAS DE INFORMACION

Oficina de Información de Turismo: Casa de los Tiros (teléfono 221022). De 9,30 a 2 y de 4 a 7. (Domingos de 9,30 a 2).

Festival de Música y Danza: Palacio de la Madraza (teléfono 225201). De 5 a 7.

Cursos de extranjeros: Facultad de Letras (Tl. 222684). De 4,30-6,30.

Teléfonos urgentes:

BOMBEROS	233222	POLICIA MUNICIPAL	221550
CASA DE SOCORRO	221263	POLICIA ARMADA	222863
HOSPITAL CLINICO	231885	GUARDIA CIVIL	221439
INP (Seguro Enfermedad)	233600	Compañía Sevillana de Electricidad	221465
POLICIA	250105		

Líneas de autobuses interurbanos

Granada a	Salida	Llegada	Granada a	Salida	Llegada
Albondón	16,00	10,45	Málaga	8,00	19,45
Albuñuelas	18,30	10,00	Málaga	16,00	12,45
Alcaudete	6,45	15,00	Málaga	18,45	10,30
Algarinejo	17,00	10,30	Montefrío	19,30	9,30
Almuñécar	7,30	18,15	Motril (enlace)	8,00	20,30
Almuñécar	17,00	9,45	Motril	13,00	10,00
Bérchules-Murtas	13,30	12,45	Motril (enlace)	15,30	12,00
Berja	13,00	14,00	Motril	18,00	15,00
Campotéjar	13,00	16,30	Orgiva	10,30	18,30
Castillo Tajarja	19,15	9,30	Orgiva	19,00	9,30
Carchelejo	18,00	9,15	Priego	17,30	9,45
Córdoba, por Baena.	7,30	13,30	Salar	13,15	17,00
Córdoba, por Baena.	15,30	20,00	Salar	18,45	9,45
Córdoba, por Rute	7,15	14,15	Sevilla	7,30	14,00
Guájar Faragüit	18,30	9,00	Sevilla	15,30	21,30
Jaén	10,45	18,30	Siles	7,00	14,00
Jaén	17,00	11,45	Ugíjar	8,30	12,30
Jayena	19,00	9,30	Zafarraya	17,00	10,15

HORARIO DE TRENES

Destino	Salida	Procedencia	Llegada
MALAGA Taf: 2.ª. Diario. Combinación en Bobadilla para Sevilla y Algeciras. Llegada, 11'38. Salida	8'30	**MADRID** expreso: Camas, 1.ª y 2.ª Diario. Salida, 22'15. Llegada	8'00
VALENCIA Ter, 1.ª y 2.ª Diario. Llegada, 20'05. Salida	8'35	**ANTEQUERA** ferrobús: 3.ª Diario. Salida, 6'05. Llegada	8'25
ILLORA ferrobús: 3.ª Diario. Llegada, 9'15. Salida	8'45	**ILLORA** ferrobús: 3.ª Diario. Salida, 9'20. Llegada	9'50
MADRID ómnibus: 2.ª Diario. Llegada, 23'15. (Va fusionado con la composición para Alicante. Salida	10'30	**BAZA** ómnibus: 2.ª y 3.ª Diario. Salida, 6'54. Llegada	10'50
ALICANTE ómnibus: 2.ª y 3.ª Diario. Llegada, 0'10 (Va fusionado con la composición para Madrid. Salida	10'30	**BARCELONA** expreso: 1.ª y 2.ª Diario. Salida, 10'25. Llegada	11'38
ALGECIRAS ómnibus: 2.ª y 3.ª Diario. Combinación en Bobadilla para Málaga, Sevilla, Córdoba y Jaén. Llegada, 20'15. Salida	11'15	**SEVILLA** Taf: 2.ª Diario. Salida, 7'45. Toma en Bobadilla los viajeros de Málaga y Córdoba Llegada	12'50
LOJA ferrobús: 3.ª Diario. Llegada, 14'35. Salida	13'30	**MOREDA** ómnibus: 2.ª Diario. Con viajeros de Almería. Salida, 12'35. Llegada	14'10
MADRID Ter: 1.ª y 2.ª Diario. Llegada, 21'35. Salida	14'25	**LOJA** ferrobús: 3.ª Diario. Salida, 14'45. Llegada	15'50
SEVILLA Taf: 2.ª Diario. Combinación en Bobadilla para Málaga y Córdoba. Llegada, 22'10. Salida	17'30	**ALMERIA** Taf: 2.ª Diario. Salida, 12'04. Llegada	16'26
ALMERIA Taf: 2.ª clase. Diario. Llegada, 21'45. Salida	17'55	**MADRID** ómnibus: 2. Diario. Salida, 6'45. Llegada	18'55
BARCELONA expreso: 1.ª y 2.ª Diario. Llegada, 20'30. Salida	19'00	**ALGECIRAS** ómnibus: 2.ª y 3.ª Diario. Toma en Bobadilla viajeros de Sevilla, Jaén, Córdoba y Málaga. Salida, 9'50. Llegada	19'25
BAZA ómnibus: 2.ª y 3.ª Diario. Llegada, 23'38. Salida	19'50	**MADRID** Ter: 1.ª y 2.ª Diario. Salida, 13'00. Llegada	20'10
ANTEQUERA ferrobús: 3.ª. Llegada, 22'20	20'00	**ALICANTE** ómnibus: 2.ª y 3.ª Diario. Salida, 6'20. Llegada	21'00
MADRID expreso: camas, 1.ª y 2.ª Diario. Llegada, 8'00. Salida	22'30	**VALENCIA** Ter: 1.ª y 2.ª Diario. Salida, 9'35. Llegada	21'10
		ALGECIRAS Taf: 2.ª Diario. Salida, 15'45. Toma en Bobadilla los viajeros de Sevilla y Málaga. Llegada	22'00

FARMACIAS DE GUARDIA

Farmacias que estarán de guardia hasta el próximo sábado, desde las 9'30 de la mañana a las 11 de la noche y son las correspondientes al turno segundo:

Navas, 19; Puerta Real, 2 (junto al hotel Victoria); Gran Vía, 11; Zacatín, 2; Plaza de los Lobos, 2 (esquina a Fábrica Vieja); Barriada de la Chana; Avenida Dr. Olóriz, 4; Cuesta del Pescado, 17; Camino de Ronda, 121 (frente a Central Lechera); Pedro Antonio de Alarcón 2; Avenida de Dílar (La Cruzada); Avenida Calvo Sotelo, 2 (Triunfo);

Servicio nocturno: Farmacias que estarán de guardia esta noche desde las 11 a las 8'30 de la mañana:

Gran Vía, 6; Paseo de la Bomba, 17, y Avenida de Andaluces, 10.

"El amor, solución del problema social"

CONFERENCIA DEL PROFESOR AGUIRRE DE CARCER, EN EL CURSO INTERNACIONAL DEL COLEGIO MAYOR ALBAICIN

Continuando el ciclo, que se desarrolla en el XVIII Curso internacional de Verano del Colegio Mayor Albaicín, sobre cuestiones de Filosofía Moral, y dentro de la amplia temática de la Etica Social, ayer pronunció el profesor Aguirre de Cárcer y Alvarado una nueva y sugestiva conferencia titulada: "El amor, solución del problema social".

Comenzó analizando la dimensión social del hombre. La socialidad, a veces llamadas impropiamente "sociabilidad", dijo, es una dimensión ontológica humana, que hace referencia al aspecto social de todas las manifestaciones de la existencia del hombre, que siempre se realizan en comunidad. En efecto, desde su origen —ligado a la existencia de la madre— el hombre es, como dijo Heidegger, un "mit-sein". El tipo de solitario puro no existe ni puede existir más que en la imaginación de los novelistas. Cosa distinta es el estado existencial de la soledad, que siempre es compañía amorosa.

Los grandes poetas han sabido captar intuitivamente esta idea. Así, Antonio Machado, cuando dice: "Tengo a mis amigos en mi soledad".

La socialidad del hombre, continuó el profesor Aguirre de Cárcer, se concreta en otro hecho asimismo ontológico: su situación en el mundo de la sociedad, contrariamente a lo que pretendió el ya olvidado Rousseau.

Es esencial en el hombre el comprometerse con su situación concreta, la que sea, y dominarla, no evadirse, como inconscientemente hace Sartre, o permanecer como un mero "espectador", como pretendieron otros.

Pero, ¿cómo conseguir dominar nuestra situación, sin que haya un debilitamiento, una disminución del poder de los demás? Las pretendidas soluciones individualistas, como la de Adam Smith, o colectivitas —marxistas o nazis—, han fracasado históricamente, demostrando su ineficacia. Siempre se da en ellas un juego de poderes en el que el poderoso gana y el débil sucumbe. No son soluciones ontológicas, es decir, válidas para todos. Sólo traen consigo el egoísmo, el odio, y la envidia, dijo Aguirre de Cárcer.

Una vez más, es el cristianismo el que aporta la auténtica solución ontológica: solamente el amor cristiano en donación de sí mismo consigue dominar todas las situaciones. Pero lo logra realizando el "milagro" de acrecentar el ser de los demás, lejos de disminuir su poder. Mediante el amor se llega a todas las formas de convivencia social, viviendo con la vida de los demás existiendo con su existencia, sin dejar de ser sí mismo. Es más, concluyó el profesor Aguirre de Cárcer, únicamente existiendo "desde el otro", es cuando el hombre llega a ser más profundamente "sí mismo".

Al final, el conferenciante fue muy aplaudido por su profunda visión de la raíz del problema social, expuesta con su característica claridad y agilidad.

DICMA

SINDICATOS

SINDICATO DEL ESPECTACULO

Exámenes de artistas de circo y variedades. — Nuevamente se recuerda a todas las personas interesadas en obtener el carnet profesional de las distintas variedades que encuadra el grupo de «Teatro, Circo y Variedades», que el día 23 de septiembre, se celebrarán las pruebas de aptitud en la Delegación sindical de Málaga.

Las solicitudes deberán ser presentadas por duplicado hasta el día 7 de septiembre, acompañadas de cuatro fotografías tamaño carnet, partida de nacimiento, certificado de estudios primarios o fotocopia del mismo y resguardo del envío por giro postal de 250 pesetas por derechos de examen.

Las partituras, que responderán al repertorio consignado en la solicitud, serán entregadas por los interesados directamente en el acto del examen, no siendo necesario su entrega anticipada.

Cualquier clase de información, se les facilitará a los interesados, en las oficinas de este Sindicato del Espectáculo, Avenida de Calvo Sotelo número 13, cuarta planta, durante las horas de oficina de 9 a 2.

SINDICATO DE TRANSPORTES Y COMUNICACIONES

Grupo de auto-taxis y gran turismo. Se recuerda a todos los industriales dedicados al servicio del taxi, la obligación que tienen de poner en marcha el aparato taxímetro, al ser alquilado su vehículo por el público en general, debiendo encender la luz blanca. Igualmente deberán encender la luz verde, cuando el vehículo en marcha, esté libre.

Nuevamente recordamos, que todos los conductores asalariados, deberán estar en posesión de la cartilla municipal expedida por el Ayuntamiento.

SINDICATO DE PAPEL Y ARTES GRAFICAS

Se pone en conocimiento de todos los encuadrados en el Sindicato provincial del Papel y Artes Gráficas, que para el próximo día uno de septiembre se organiza una excursión a Nerja; el precio del billete será de 85 pesetas. Se podrán retirar dichos billetes en Litografía Anel, sita en Martínez Campos.

"Pinito del Oro" volverá al trapecio

HA LLEGADO A CANARIAS

LAS PALMAS, 29. (CIFRA). — Ha llegado a Las Palmas, procedente de Santander, vía aérea, la trapecista canaria «Pinito del Oro», que sufrió hace ocho días un grave accidente cuando actuaba en la capital montañesa.

«Pinito del Oro» pasará su restablecimiento en su ciudad natal.

En unas declaraciones al corresponsal de la Agencia «Cifra», la trapecista dijo que espera volver al circo en un plazo de dos meses y medio, y que, por otra parte intentará superar la gran crisis de moral que para ella ha supuesto este accidente.

El motivo de su vuelta a la pista, añadió, es la honradez profesional, ya que la compañía con la que trabajaba ha sufrido grandes pérdidas por su ausencia.

Finalmente, declaró que agradecía el interés que le ha dispensado el público.

SEÑORA: Para defensa de sus intereses, inscríbase a LA ASOCIACION DE AMAS DE CASA DE GRANADA.

SUCESOS, EN GRANADA

Cinco heridos, dos de ellos graves, en accidente de tráfico

A las tres y media de la tarde de ayer, en el kilómetro 388 de la carretera Bailén-Motril, el turismo matrícula M-685.338, se salió de la calzada, volcando.

Lo conducía Rafael Baena Bonet, de treinta y dos años, vecino de Madrid, con domicilio en Mercedes Arteaga, 17, quien resultó herido grave. Le acompañaban Rafael Baena Sánchez, que también sufrió heridas graves; su esposa, Milagros Bonet Martínez, de veinticuatro años, herida menos grave; la hija del matrimonio, Milagros Baena Bonet, de cuatro años, herida leve, y Angeles Bonet Pérez, de cincuenta y cuatro años, herida menos grave. Todos los heridos, asistidos en el Hospital Clínico, tienen la misma residencia y domicilio.

En el suceso intervino la Guardia Civil de Tráfico.

NOTAS Y AVISOS

DELEGACION DE HACIENDA

Libramientos. — Libramientos que se hallan al pago en la Depositaría-Pagaduría de la Delegación de Hacienda:

Don Lorenzo Martínez-Dueñas, don Antonio Galisteo Gámez, don Agustín Muñoz Sánchez, Habilitado de la novena circunscripción de la Policía Armada, don Antonio Tuset Rodríguez, don Juan Rubio Cervilla, don Eusebio Clavería Martínez, Habilitado del 24 Tercio de la Guardia civil, Obras y Arrendamientos Urbanos, S. A.; Administraciones de Loterías de Montefrío, Santa Fe y Alhama; don Román Urrutia García - Escribano y don Justo Velasco Madrid.

Cementos Centauro, S. A.

JUNTA GENERAL EXTRAORDINARIA

Se convoca Junta General Extraordinaria de Sres. Accionistas de esta Sociedad, que tendrá lugar el día diecisiete del próximo mes de septiembre, a las cinco de la tarde, en primera convocatoria, y al siguiente, día dieciocho, en segunda, y a la misma hora, de acuerdo con el siguiente:

ORDEN DEL DIA

PRIMERO.—Exposición detallada de la situación técnica, económica y financiera de las Sociedades CEMENTOS ALBA, S. A., y CEMENTOS CENTAURO, S. A.

SEGUNDO.—Aprobación del Balance confeccionado por CEMENTOS CENTAURO, S. A., al 31 de julio de 1968.

TERCERO.—Examen y aprobación, en su caso, de la propuesta del Consejo de Administración de fusión de esta Sociedad con CEMENTOS ALBA, S. A., mediante la absorción por ésta de la integridad de su patrimonio social y subsiguiente disolución de CEMENTOS CENTAURO, S. A.

CUARTO. —Ruegos y preguntas.

QUINTO. — Formación y aprobación del Acta de la Junta.

La Junta General Extraordinaria que se convoca se celebrará a la hora que se expresa en el domicilio social de esta Sociedad, sito en Carrera del Genil, número 32, piso bajo, en Granada, pudiendo asistir a la misma los Sres. Accionistas en quienes concurran las circunstancias que exigen los Estatutos Sociales y presenten las tarjetas de asistencia que les acredite como tales.

Asimismo los Sres. Accionistas podrán examinar en el domicilio citado de la Sociedad, la documentación comprensiva de los Acuerdos de Fusión y Balances a tal fin confeccionados, a partir de la publicación de esta convocatoria.

Granada, 28 de agosto de 1968.

ECONOMIA Y FINANZAS

FONDO FIRME HABITUAL

MADRID, 29. (PYRESA).—El mercado sigue expresando su fondo estable y una disposición compradora. El número de valores tratados ha sido hoy menor, pero el volumen de negocio se ha contraído menos que en la sesión del miércoles. Se han registrado nuevos tantos positivos para los Bancos, y cuentan con demanda, especialmente, Central, Hispano y Fomento. Este grupo acusa sólo un punto de oferta: Banesto. Los valores eléctricos han contrapesado bien los brotes de oferta para liquidar beneficios, reafirmándose con nuevas ventajas, Iberduero, Sevillana y Fecsas. En el resto, las fluctuaciones han sido normales, con generalidad de cambios sostenidos y diferencias positivas, discretas en los varios corros. Las alzas suman 20, dentro de nuestro cuadro de 50 valores, 9 dejan puntos y 21 repiten. Por grupos, dichas oscilaciones se concretan en las alzas siguientes para los Bancos: 7, López Quesada; 5, Central; 4, Hispano; 3, Fomento; 2, Exterior e Ibérico, y uno, General. Variaciones a favor en el grupo de electricidad: 2, Iberduero; uno, Sevillana, Fenosa y Fecsa pequeñas (las grandes han subido), y 0,5, Reunidas de Zaragoza; Unión Eléctrica Madrileña deja 3, con Hidro-Cantábrico, y 1,5, Hidrola; repite, Leonesas. Alimentación: No han señalado diferencia, Azucarera, Ebro y El Aguila; no han alterado su valor, Valderribas, Vallehermoso, Urbis, Encinar de los Reyes y Dragados y Construcciones. Mínimas diferencias en mineras: Ponferrada deja uno, y señala un tanto a favor, Duro Felguera; no opera, Riotinto. Aparte los valores de Finanzauto, que siguen ascendiendo, acompasadamente, Altos Hornos, en siderúrgicas, mejora 1,5, y uno, Material y Construcciones; Santa Ana deja uno; Seat, Fasa y Nueva Montaña no señalan variación. En químicas, Explosivos se adjudica 3 enteros, y un cuarto, Energías Aragonesas; Española de Petróleos deja un entero, y no registran diferencia alguna, Hidronitro, Petroliber y Unquinesa. Telefónica mantiene su cambio anterior (217) y Campsa sube 2. Valor de la participación Inespa, el día 28, 1.452,65, y el de Inrenta, 1.079,64.

OSCILACIONES MODERADAS

MADRID, 29. (CIFRA). — La trayectoria de la sesión de Bolsa de hoy continúa marcando firmeza en las cotizaciones, si bien el negocio se redujo considerablemente. Las oscilaciones fueron moderadas, en general, y se reparten por casi todos los sectores del mercado, entre las clases de valores contratados en renta variable, 33 suben, 13 bajan y 40 no varían.

Indice general de la sesión: 126,12.

RESUMENES DE BOLSAS

BARCELONA, 29. (CIFRA). — Con muy parecidas características a la jornada de ayer, se celebró la sesión de Bolsa, en que el público asistente no se decidió a comprar el papel que había en el mercado. Pocos cambios, la mayoría con signo positivo. Con mayor auge en eléctricos, locales y bancarios. En los restantes corros, negocio normal, con muy pequeñas variaciones.

SESION LANGUIDA

BILBAO, 29. (CIFRA). — Poquísimo negocio y escasa animación en la tercera sesión de la semana en Bilbao. La inhibición compradora ha sido en ciertos momentos casi total, transcurriendo la sesión lánguidamente. En el corro bancario, que muestra manifiesta irregularidad, se observan fuertes bajas en el Guipuzcoano y Banesto.

COTIZACIONES DE BOLSA

DIA 29 DE AGOSTO DE 1968

BOLSA DE BILBAO

BANCOS		
Acciones		
Banco de Bilbao	905	— 5
" de Vizcaya	918	+ 3
" Industrial de Bilbao	151	+ 1
ELECTRICAS		
Eléctrica de Viesgo	171	— 3
Eléctricas Reunidas de Zaragoza	92	=
Hidroeléctrica Española	253,50	+ 0'50
Iberduero ordinarias	317	— 2
NAVIERAS		
Naviera Aznar	—	
" Bilbaína	163	=
" Vascongada	168	=
QUIMICAS		
La Papelera Española	105	— 2
S. E. F. A. N. I. T. R. O.	167	+ 1
Unión Española de Explosivos	—	
" Química del Norte	92	=
SIDERO - METALURGICAS		
Altos Hornos	47	+ 1
Babcock & Wilcox	50	=
Basconia	102	=
Euskalduna	—	

BOLSA DE MADRID

VALORES DEL ESTADO		
Interior 4 %	110,25	=
Exterior 4 %	111,50	=
Amortizable 3 % 1949 (1928)	104,50	— 1
" 3,5 % 1951	—	
" 4 % 1951	113,25	+ 0,50
" 4 % 1950	113,25	+ 0,50
" 4 % 1953	113	=
Reconstrucción Nacional 4 %	106,75	=
R. E. N. F. E. 4 %	106,50	=
GARANTIA DEL ESTADO		
Cédulas B. Hipotecario 4 % c/impues.	—	
" " " 4 %, exentas...	109	=
" " " 4,5 %, serie B.	—	
Cédulas Crédito Local 4 %, lotes viejas.	—	
" " " 4 %, lotes nvas.	—	
" " " 4 %, interprovi.	—	
BANCOS		
Acciones		
Banco Exterior de España	452	+ 2
" Central	1.265	+ 5
" Español de Crédito	1.020	— 6
" Hispano Americano	1.020	+ 4
" Ibérico	817	+ 2
" Mercantil e Industrial	588	+ 3
" Popular Español	1.010	=
" Rural y Mediterráneo	349	=
" Granada	142	=
ELECTRICAS		
Eléctricas Leonesas	93	=
F. E. N. O. S. A.	204	+ 1
Hidroeléctrica del Chorro	—	
" Española	254	— 1,50
" de Moncabril	—	
Iberduero, ordinarias	323	+ 2
Saltos del Nansa	—	
Saltos del Sil	—	
Sevillana de Electricidad	227,50	+ 1
Unión Eléctrica Madrileña	187	— 3
ALIMENTICIAS		
El Aguila	—	
General Azucarera de España	100	=
Ebro. Azúcares y Alcoholes	632	=
CONSTRUCTORAS		
Dragados y Construcciones	608	=
Portland Valderrivas	380	=
MINERAS		
Minas del Rif	—	
Duro Felguera	53	+ 1
Los Guindos	—	
Minero Siderúrgica de Ponferrada	165	— 1
MONOPOLIOS		
C. A. M. P. S. A.	167	+ 2
Tabacalera, S. A.	193	=
QUIMICAS		
Papelera Española	108	=
Unión Española de Explosivos	183	+ 3
Hidro Nitro	—	
Española de Petróleos	374	— 1
Unión Resinera Española	—	
SIDERO - METALURGICAS		
Altos Hornos	47	+ 1,50
S. E. A. T.	—	
Auxiliar de Ferrocarriles	—	
F. A. S. A.	258	=
Ind. Asturiana "Santa Bárbara"	—	
Metalúrgica "Santa Ana"	89	— 1
TELEFONICA Y RADIO		
Telefónica	217	=
TEXTILES		
F. E. P. A. S. A.	44	=
S. N. I. A. C. E.	70	+ 1
TRANSPORTES		
Metropolitano de Madrid	188	+ 1
COTIZACION ACCIONES NUEVAS		
S. E. del Acumulador Tudor	470	=
La Unión y El Fénix Español	1.505	=
DERECHOS DE SUSCRIPCION		
La Unión y El Fénix Español	2.950	=

BOLSA DE BARCELONA

Banco Exterior de España	—	
Aguas de Barcelona	361	=
Catalana de Gas y Electricidad	151,50	+ 0,50
Española de Petróleos	378	+ 1
Motor Ibérica	191	+ 4
La Maquinista Terrestre	—	
Tabacos de Filipinas	131	— 1
Transmediterránea	180	+ 4
Unión Española de Explosivos	181	— 1

(Estas cotizaciones han sido facilitadas por el BANCO DE BILBAO)

Españoles y extranjeros, la Legión os espera!!

Para los Tercios Saharianos: Con el servicio militar cumplido; haber mínimo diario en mano, de sesenta pesetas, aumentando por años de servicio. Dos pagas extraordinarias al año del sueldo y premios de permanencia. Elevados pluses por destacamento y nomadeo. Primas de enganche: Por tres años, 2.000 pesetas; por cuatro años, 2.800 pesetas, y por cinco años, 3.500 pesetas. Masita para vestuario y primas de reenganche anuales. Gratificaciones de especialidad técnica.

Para los Tercios del Norte de Africa: Con el servicio militar cumplido. Haber mínimo diario en mano de treinta y seis pesetas, aumentando por años de servicio. Dos pagas extraordinarias al año. Prima de enganche, masita para vestuario y primas de reenganche anuales.

Acudir a alistaros al Banderín de Enganche instalado en el Gobierno Militar de la provincia, con la documentación siguiente:

Mayores de edad: Los que manifiesten ser mayores de edad, no precisan documentación alguna.

Tropa en filas: Pueden ingresar en la Legión por 16 meses, dos o más años, con haberes legionarios, solicitándolo por instancia del general subinspector de La Legión.

Extranjeros: En iguales condiciones se admiten de todas las nacionalidades.

Menores de edad: Consentimiento paterno, materno o tutores.

Condiciones: Edad, 18 a 35 años. Ser soltero o viudo sin hijos.

Informaros en los Ayuntamientos y Puestos de la Guardia civil

DEPORTES

FERREIRA MARCHO A MALAGA PARA INCORPORARSE A LA EXPEDICION ROJIBLANCA

NITO PODRA JUGAR EL SEGUNDO PARTIDO DE LIGA, EN VALENCIA

EL COLEGIO GRANADINO DE ARBITROS DISPONE DE UN NUEVO LOCAL

CUETO Y OLALLA SE MANTIENEN EN TERCERA; MARTINEZ MALDONADO, DESCIENDE

"Cura de humildad" en Cádiz. De esta forma podemos calificar el encuentro amistoso jugado por el Granada en el "Ramón de Carranza". Los aficionados granadinos que estuvieron en Córdoba presenciando los partidos del "Montilla-Moriles" vinieron entusiasmados de la actuación del equipo. Este pequeño revés —porque la cosa no tiene más importancia de la que entraña un partido amistoso— hará ver el panorama con mayor nitidez y consciencia de las posibilidades propias.

En fin, el equipo ya está en Málaga, de donde, por vía aérea, partirá hacia Melilla para jugar el torneo triangular que organiza el club melillense, en unión del propio Melilla y el Rayo Vallecano. El sistema es de liguilla, todos contra todos, y el Granada actuará domingo y lunes, el primer día frente al Melilla y el lunes contra el Rayo. Buena ocasión de desquite es ésta, aunque lo importante es lo otro y no debemos hacer mucho caso a los resultados, sino a la verdadera puesta a punto del equipo y que Marcel Domingo vaya discerniendo el "once" que más garantías le ofrece para salir adelante en la Liga.

FERREIRA, A MELILLA

El nuevo jugador rojiblanco, Ferreira, entrenó ayer en Los Cármenes con Villalta. Después, salió de viaje con el secretario del club, don José Ríos, para incorporarse en Málaga a la expedición rojiblanca. El señor Ríos marcha como delegado, relevando a don Vicente Luna, que lo ha sido en el partido de Cádiz.

Ferreira pasará a las órdenes de Marcel Domingo, quien, seguramente, le alineará en los encuentros amistosos del triangular de Melilla.

Ayer ofrecíamos la noticia. Hoy damos el testimonio gráfico. Este es el momento en que Ferreira, en presencia del presidente del Granada, don Cándido Gómez Alvarez, firma la cartulina que le une al club rojiblanco por dos temporadas. — (Foto FERRER)

ÑITO, EN EL SANATORIO

Ayer visitamos a Ñito en el Sanatorio de La Salud, donde se encuentra encamado. Ñito se encuentra muy animado y dentro de unos días pasará a su domicilio particular para proseguir la convalecencia.

Le preguntamos sobre el ttiempo de inactividad que le espera y nos manifestó que, según el dictamen de los facultativos, estará en condiciones de actuar para el segundo partido de Liga, en Valencia. En ocho o diez días de reposo se hallará en condiciones de poder reanudar los entrenamientos, primero de forma suave y después más intensa, hasta tomar su total forma física.

Ñito nos rogó que agradeciéramos a través de las columnas de PATRIA las muestras de afecto que ha recibido desde la operación. Y es que han sido muchísimos los amigos y aficionados que se han interesado por su estado.

COLEGIO DE ARBITROS

Los árbitros granadinos están de enhorabuena. Ya disponen de un local digno en el edificio Maciá, Campillo Bajo, 32-2.º, F., con nuevo mobiliario, de acuerdo con las necesidades que hace tiempo tenía el Colegio granadino y que hasta la fecha no se han podido subsanar.

Con motivo del Trofeo "Costa del Sol", el delegado del Colegio, señor Burgos, se desplazó a Málaga y departió con el presidente del Colegio Central, señor Plaza, y el andaluz, señor Fernández de la Torre. De estas entrevistas ha salido la grata realidad que es el nuevo local social.

La temporada última, y vamos de árbitros, había cuatro colegiados en Tercera División. De estos cuatro, el señor Alarcón ha pasado al sevillano, del que procedía. Quedaban los señores Cueto, Olalla y Martínez Maldonado.

Solamente podían quedar dos en la categoría nacional y éstos son Cueto y Olalla. Queda excluido Martínez Maldonado, precisamente el más antiguo en Tercera División. Siendo los tres granadinos, lamentamos profundamente que uno de ellos tenga que descender, pero según nuestras noticias parece que no ha habido demasiada justicia a la hora de eliminar uno de ellos.

Y es que en esto del arbitraje, desgraciadamente, existe mucho de compadreo en las "altas esferas". Recordamos el "caso" del almeriense Ferrete y cómo subió vertiginosamente en su carrera de árbitro. Hasta que le faltó el "padrino", claro.

ASCENDIDOS

Ayer era día de noticias arbitrales. Seis de ellos han ascendido de árbitros auxiliares a oficiales para poder "pitar" en regional.

Los ascendidos son José Peña Pérez, José Luis Hernández Gómez, Juan Antonio Alba Tercedor, Manuel Girón Cuesta, Avelino Gutiérrez Montalbán y Francisco Navarro Rivera.

Nuestra enhorabuena a todos.

Ha quedado abierto el plazo de inscripción para todo aquel que desee ser árbitro. No hay edad límite pero aquellos solicitantes que se encuentren comprendidos entre los quince y dieciocho años recibirán de regalo una camisola.

CODINA

El Vandalia, ante la próxima temporada

Mañana recibirá la visita del Recreativo

PELIGROS, 28. (De nuestro corresponsal). — Ha iniciado ya el Vandalia su preparación con vista a la temporada 1968-69. Antonio Bailón con casi todos los directivos de la pasada campaña continúan al frente de los "vándalos", si cabe, con más ilusión y espíritu de superación que nunca, encaminados en forma velada pero decidida en busca de un nuevo ascenso a la categoría nacional a la que, de conseguirse, se aferrarían de manera definitiva a costa de cuantos sacrificios fuesen precisos.

Asimismo, y en un alarde ejemplar y poco común, se mantiene a Paco Villegas al frente de la muchachada, detalle que habla por sí solo del buen sentido de la directiva y de la gran confianza y competencia del míster, que afronta su cuarto año como preparador del Vandalia sin mirar hacia atrás y con la difícil empresa de llevar al club de Peligros a la Tercera División contra viento y marea y ya sabemos por experiencia que de ello es capaz, aún cuando el torneo regional que se avecina se presenta largo y escabroso.

La temporada, como decimos, ha comenzado y en contra de lo normal con un partido en Maracena (2-2) que mereció ser un triunfo, seguido de una semana de entrenamiento y otro encuentro en Romilla ante un equipo local, reforzado con gran número de jugadores del Churriana, que terminó con victoria del conjunto peligrés por 2-1. Esta semana han continuado las sesiones de preparación en forma suave y paulatina, ya que como se sabe la temporada dará comienzo el día 22 del próximo septiembre.

Ahora, se espera con interés la visita del Recreativo y del Maracena, que visitarán Peligros el próximo sábado y domingo, respectivamente, con motivo de los festejos populares en honor del Patrón San Ildefonso, confrontaciones que servirán de piedra de toque para ir perfilando el once que será base en la Liga y asimismo para ver actuar a las nuevas adquisiciones que aspiran a reforzar la plantilla de la pasada temporada.

Los aficionados ansían el desquite y prevén una temporada totalmente distinta a la pasada en la que los triunfos sean continuos y, desde luego nos atrevemos a pronosticar que si la identificación directiva-entrenador-jugadores es la del ascenso, el éxito está asegurado.

España estuvo a punto de lograr una sensacional victoria en atletismo

PERDIO CON NORUEGA POR SOLO DOS PUNTOS DE DIFERENCIA (107 - 105)

MAGARIÑOS Y LUIS FELIPE ARETA, OTROS DOS CLASIFICADOS PARA IR A MEJICO

OSLO, 29. (Crónica telefónica del enviado especial de "Pyresa", JOSE MARIA F. GAYTAN). — Por 107-105, sólo dos puntos de diferencia, ha ganado Noruega a España el encuentro internacional de atletismo disputado en las jornadas de ayer y hoy en el estadio Bislett. Se ha reducido, pues, la diferencia de 62-55, lograda ayer por el equipo nórdico, y lo cierto es que pudo haberse obtenido una victoria sensacional, ya que si ayer se registró la actuación inesperada de Alvarez Salgado en los 3.000 metros obstáculos ,lo mismo cabe decir hoy en el lanzamiento de martillo, donde José Luis Martínez, que era favorito a la victoria, hubo de conformarse con un tercer puesto y un tiro de 59,50 metros, que significan la primera ocasión de la temporada en que no ha conseguido superar los 60 metros. También hubo un resultado inesperado en los 800 metros, donde se registró un "doble" noruego a cargo de Brustad y Pharo, mientras que Bondía y Alvaro González eran tercero y cuarto. En estas dos pruebas se decidió el triunfo noruego, ya que la actuación española en todo lo demás fue sobresaliente.

Lo más sensacional fue el triple salto, en el que Luis Felipe Areta se convirtió en el undécimo atleta olímpico español, con una marca de 16,35 metros, que le situaba a un solo centímetro del récord nacional absoluto, y le concedía el pasaporte para Méjico, al mejorar por segunda vez la mínima que se le pedía para ello. Suárez de Centi fue tercero, con 15,34.

TRES DOBLES ESPAÑOLES

Hubo tres dobles españoles en esta jornada. En pértiga Ignacio Sola saltó 4,70 y Consegal los 4,50. En los 400 vallas venció Gayoso, con 52-2, a sólo 2 décimas de su mejor marca de la temporada, mientras que Carda, con 53, era segundo e igualaba la suya. En 200 lisos, Magariños y Sánchez Paraíso eran primeros en la meta, con 21-5 y 21-6, y una gran autoridad sobre la pareja noruega.

En martillo, se impusieron los nórdicos Lothe y Poleide, con 62,38 y 59,58, este último con sólo 8 centímetros más que José Luis Martínez, suficientes para sentenciar el marcador Fibla lanzó 55,44 y fue cuarto. En el 5.000 se impuso de nuevo la clase sensacional del noruego Kvalheim, con 13-46-4, mientras Salgado y Mariano Haro eran segundo y tercero, con 13-58-4 y 14 minutos justos, respectivamente.

No cabían sorpresas en el lanzamiento de disco y efectivamente, no se produjeron. Los noruegos Lislerud y Lorentzen fueron primeros, con 54,10 y 53,30, en tanto que Banzo y Garmendia eran terco y cuarto con 49,24 y 44,30. En el relevo largo, el equipo español hizo el buen "crono" de 3-10-6, corriendo Gabernet, Rivas, Gayoso y Magariños.

RECORD SUPERADO

Ha sido un encuentro muy competido, que bien pudo significar la victoria más extraordinaria del atletismo español de toda su historia, pero que al final cedimos por esa escueta diferencia de dos puntos que nosotros habíamos pronosticado, pero a la inversa, es decir, a favor de España. De todas formas ha sido una actuación sobresaliente, con un récord de España superado —el de jabalina, por Fernando Tallón— y dos nuevos atletas olímpicos, Magariños y Areta, que se suman así a los nombres ya conocidos de Sola, Haro, Sánchez Paraíso y González Amo, hasta completar un total de once, seguramente inesperado para muchos, pero que confirma el progreso constante del atletismo español.

LUIS FELIPE ARETA

También se disputaron hoy varias pruebas femeninas, en las que nuestras representantes obtuvieron puestos y marcas algo menos que discretas y a cierta distancia de las que les son habituales. Sólo cabe destacar a Sagrario Aguado, que fue segunda en el salto de altura, con 1,54 metros, detrás de la noruega Anne Lise Waernes, que hizo 1,70. En definitiva, un resultado muy aceptable y honroso para el deporte español, que no cierra aquí sus posibilidades, ya que todavía contamos con varios atletas que también podrán cumplir las mínimas olímpicas que se les han señalado para acudir a Méjico.

El estadio Bislett registró hoy una entrada algo inferior a la de ayer, cosa nada extraña ya que toda la población de Oslo vivió la tarde de la jornada pendiente de la boda del príncipe Harald, que se celebró a las cinco de la tarde.

FRIGORIFICAS SIERRA NEVADA

pone a disposición de los agricultores e industriales de la Alimentación, sus GRANDES ALMACENES FRIGORIFICOS para frutas, verduras y MUY ESPECIALMENTE PARA CONSERVACION DE PATATAS, con la garantía de las grandes experiencias obtenidas en campañas anteriores.

CARRETERA DE PINOS PUENTE. — Teléfonos: 232435 - 235284. — GRANADA

CAMPEONATO MUNDIAL DE CICLISMO

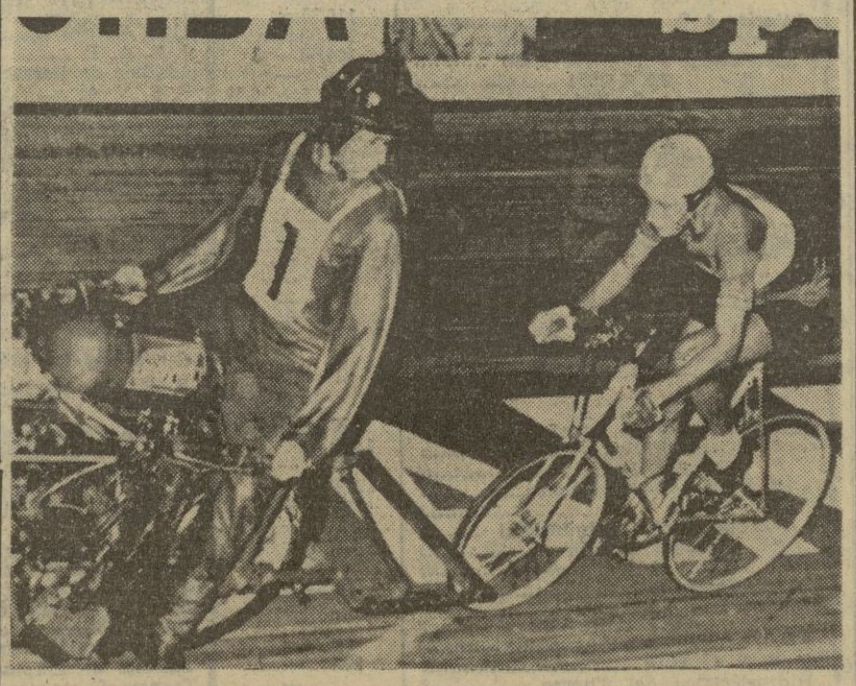

Campeonatos del mundo de ciclismo, en el Estadio Olímpico de Roma. En la fotografía, el español Hortelano, en acción, durante la prueba tras moto para profesionales.—(Telefoto UPI-CIFRA)

PATRIA

se vende diariamente en MALAGA,

en los siguientes establecimientos de periódicos y revistas de esa capital:

KIOSCO MARINA, plaza de Queipo de Llano.
" RENFE, Puerta del Mar.
" HIGUERAS, plaza José Antonio.
" TISCA, Alcazabilla.
" QUERO, plaza de la Merced.
" MARISTAS, Victoria.
" ARENAS, Alcazabilla
" ARMIÑAN, esquina puente de Armiñán.

EL SEVILLA SE PREPARA PARA LA PROXIMA TEMPORADA

ARZA, CON LA PLANTILLA DEL SEVILLA. — (Foto EUROPA PRESS)

"CREO QUE SE HA SUPERADO EL BACHE DEL FUTBOL ESPAÑOL", DICE JUAN ARZA, ENTRENADOR DEL CLUB SEVILLISTA

—×—

"VEREMOS MEJOR FUTBOL QUE EL AÑO PASADO", afirma

La actividad futbolística en Sevilla ha comenzado ya hace varias semanas. Los dos equipos de la ciudad, Sevilla y Betis, han empezado sus entrenamientos con vistas a la próxima temporada en Segunda División y con las esperanzas de retornar nuevamente a la División de Honor.

El entrenador sevillista, Juan Arza, antiguo jugador del conjunto sevillano en los buenos tiempos del equipo, ha empezado su tarea de poner en forma a la plantilla de jugadores que tiene a sus órdenes y que habrá de salvar esa larga liga que supone los 38 partidos de la Segunda División en esta nueva temporada que comienza el próximo 8 de septiembre para los equipos de esta inferior categoría.

Arza, se hizo cargo del Sevilla C. F. en la pasada temporada cuando quedaban diez escasos partidos para terminar la Liga, y pese a que el equipo volvió a recuperar su juego y su forma, la mala suerte impidió que de nuevo se salvara del descenso.

Ahora, Juan Arza ha de preparar el ascenso a la División de Honor en donde el equipo decano de Sevilla estuvo más de 30 temporadas. Arza conoce bien el fútbol español. Cuanto ha evolucionado y su situación actual.

—El fútbol español como es lógico —nos dice Arza— ha tenido un bache de unos cinco años para acá. Yo creo que este bache se está superando. Tanto los resultados que se están obteniendo en competiciones con equipos extranjeros es beneficiosa, ya que no cabe duda que es enormemente beneficiosa las comparaciones entre los conjuntos de fuera con los españoles.

—¿Y quién ha sido culpable de este bache registrado?

—Yo creo que no ha habido una compensación entre sí. Entre entrenadores y jugadores. Es decir, los entrenadores, como es lógico, han ido superando su forma, su clase y los métodos. Pero estos nuevos métodos que se han traído, copiados de algunas cosas del extranjero, no los comprendían bien los jugadores. Ahora esto se está asimilando.

—Se ha realizado la "sufrida" estructuración del fútbol español, ¿cree que se ha hecho bien?

—Yo creo que se ha hecho bien. La idea es buena. Lo que creo que no ha sido bueno es el sistema a rajatabla que se ha llevado. Esta estructuración debía haberse realizado en dos o tres años. El "golpetazo" no hubiese sido tan grande.

—¿No crees que la solución fundamental había sido una atención más preferente a la cantera?

—Yo creo que la cantera se cuida. Que la cantera no se olvida. Lo que pasa, y voy a poner un ejemplo por mí mismo, por el equipo que yo entreno. El Sevilla ya no tiene tantos jugadores de la cantera andaluza para escoger como antes lo podía hacer. Hace diez años solamente en Andalucía estaba el Sevilla; ahora está también el Betis, Málaga, Granada, Huelva, San Fernando, Jerez, etc.

Hay una cantidad de equipos que están pendientes de cuantos jugadores salen por estos alrededores y estos hasta eficacia a la labor que se lleva a cabo. Esto suele ocurrir en todas las partes de España. Procuraremos ahora estar pendiente y que el Sevilla esté presente siempre a la hora de salir un jugador de la cantera que le interese a nuestro club. Esto es pieza fundamental para poder obtener jugadores dentro de las realidades económicas de nuestro club que no puede realizar fichajes de grandes desembolsos.

—¿Cómo debe ser a tu juicio el futbolista de hoy?

—Para mí, el fútbol no tiene nada más que una palabra. Para que el futbolista sea bueno o malo, tiene que ser por encima de todo profesional. El que no es profesional, es mejor que se vaya a su casa.

—¿Cómo se jugará al fútbol en España la próxima temporada?

—En el fútbol, si les dejaran a los futbolistas, a los jugadores y entrenadores, hacer sus cosas, yo creo que se jugaría más de lo que se juega actualmente. El entrenador tiene que jugar con los jugadores, tiene que jugar con las directivas, tiene que jugar con el público que es quien paga y es el que nos mantiene. Entonces hay que buscar varias cosas que hay que intentar reunir para beneficiar y contentar a todos. Pero, en fin, yo creo que este año se verá bastante mejor fútbol que el pasado año. Habrá menos tácticas defensivas. Se jugará con más amplitud. Se marcarán más goles.

—Arza, el Sevilla en Segunda, ¿qué piensa?

—Estamos al principio todavía. No podemos hacer una amplia información sobre el estado de los jugadores actuales que han comenzado hace unos días a entrenar. Pero yo veo al equipo con potencia y fuerza. Veo la falta de alguna cosilla por traer para reforzar el actual cuadro de jugadores. La competición en Segunda es larga y será muy dura y hacen falta una buena plantilla. Las lesiones si nos respetan vamos a ir bien; pero si la "enfermería" es numerosa, nos van a hacer falta alguna cosa. El Sevilla va a encontrar muchas dificultades, le han de poner muchas zancadillas. No en balde va a tener desde primer momento la aspiración de retornar a Primera, y nuestra esperanza es que no pierda la cabeza hasta el final de la Liga.

ARZA

FERNANDO GELAN
(Copyright by "Europa Press")

ESTA NOCHE, VELADA DE BOXEO EN DURCAL

—×—

ANTEQUERA - ALONSO, COMBATE ESTELAR DE LA REUNION

Los aficionados se muestran bastante animados para acudir a presenciar la velada de boxeo que con motivo de las fiestas de San Ramón se celebrará esta noche en la localidad de Dúrcal y cuyo programa dimos a conocer ayer.

Entre los combates que componen el programa, destacan el que disputarán nuestro conocido Antequera, que poco a poco va adquiriendo mayores conocimientos, y que por su juventud, puede augurársele un excelente porvenir pugilístico, y el motrileño Alonso, que tiene un combate perdido muy dudosamente con el campeón de Andalucía Delgado; pelea que promete poner la emoción al rojo vivo.

El combate de semifondo ofrece igualmente atrayentes perspectivas, puesto que enfrenta a dos púgiles que practican un boxeo de buen estilo, aparte de poseer una pegada poderosa. El granadino Rejón y el motrileño Rodríguez pueden depararnos una pelea emocionante, no exenta de belleza.

El resto de las peleas son también interesantes, puesto que nos darán a conocer nuevos valores granadinos, Barranco, Kid Martínez y Valdivia, mosca, gallo y ligero, que tendrán por contrarios a los motrileños Martín Cortés y El Cohete, los dos primeros, y al también paisano, Sorroche, —ya conocido, aunque desde el pasado año no ha vuelto a subir al cuadrilátero—, el mencionado en tercer lugar.

OTRA VELADA DE BOXEO AFICIONADO EL DIA 3, EN FUENTE VAQUEROS

Aparte la velada a que nos referimos anteriormente y la que se celebrará el próximo domingo en Loja, la Federación Granadina ha organizado una tercera velada para el día 3, en Fuente Vaqueros, con motivo de las fiestas de aquella localidad. Es decir, en un plazo de cinco días, tres veladas en pueblos de la provincia, lo que significa todo un «record».

Dará comienzo a las 10,30 de la noche y se efectuará en los «Jardines Trébol», tomando parte en la misma Antequera, Linares I, Moreno, y otros púgiles de Granada y Motril, en un bien combinado programa del que daremos más detalles en días inmediatos.

EMECE

Gisbert y Couder vencieron en la tercera jornada de los campeonatos de Estoril

—×—

Gimeno perdió con Ray Moore en el torneo de Forest Hill

ESTORIL, 29. (ALFIL). — Resultados de la tercera jornada de los campeonatos internacionales de tenis de Estoril.

Juan Gisbert (España) vence a Joao Lagos (Portugal) por 6-2 y 7-5.

Boby Wilson (Inglaterra) vence a Castañón (España): 6-0 y 6-0.

Juan Manuel Couder (España) vence a Bernghoff (Dinamarca): 6-1 y 6-1.

Jauffret (Francia) vence a José Castañón (España): 6-4 y 6-2.

Femeninos:

Petersen (Brasil) vence a Naty Santacana (España): 6-0 y 6-2.

Margaret Schultze (Alemania) vence a Charo Couder (Euder): 6-2 y 6-2.

TORNEO DE FOREST HILL

NUEVA YORK, 29. (ALFIL). — Comenzaron los partidos del torneo internacional de tenis de Forest Hill, con los siguientes resultados:

Individual caballeros:

Ken Rossewall (Australia) vence a Jim Parker (EE. UU.): 6-3, 6-3 y 6-4.

Nicola Pilic (Yugoslavia) bate a G. Seewagen (Estados Unidos): 6-3, 6-4, 3-6 y 6-4.

Ray Moore (Sudáfrica) vence a Andrés Gimeno (España): 4-6, 6-1, 6-2 y 6-1.

Denis Ralston (Estados Unidos) vence a C. Steel (Estados Unidos): 6-3, 6-0 y 6-4.

B. Lutz (Estados Unidos) vence a P. Bruwah (Canadá): 6-2, 6-1 y 6-3.

Individual, femenino:

Billi Moffit King (EE. UU.) vence a Vusklans (EE. UU.): 6-1 y 6-0.

Francois Durr (Francia) vence a Ziegenfuss (EE. UU.): 6-0 y 6-1.

María Bueno (Brasil) vence a S. Grant (EE. UU.): 6-1 y 6-4.

CONDUCTOR: Por el bien común y por su propio bien, circule por la derecha.

Hoy, entrega de trofeos de la Federación Granadina de Baloncesto

—oOo—

Don Gerardo Guerrero, insignia de oro de la Federación

Como ya anunciamos, la Federación Granadina de Baloncesto hace la entrega de trofeos de esta temporada hoy en la Sección Femnina. Asistirán al acto el presidente de la Federación, don Gerardo Guerrero Rodríguez; la vicepresidente, señorita Maruja Landa; el secretario, don Juan Manuel Hueli Amador; Colegio Granadino de Arbitros, delegados de los equipos del baloncesto local y todos los jugadores femeninos y masculinos que se encuentren en la capital.

Le será impuesta la insignia de oro de la Federación al presidente por su labor en pro del baloncesto durante su legislatura.

A continuación serán entregados los trofeos que se indican:

Copa a la mejor jugadora de la temporada 67-68.

Copa al campeón femenino de Segunda División: Medina de Granada.

Copa al campeón femenino de Tercera División: Creff de Granada.

Copa al campeón masculino de juveniles: Hermanos Maristas.

Copa al campeón masculino de Tercera División: Hermanos Maristas.

Copa al campeón del trofeo Federación Granadina: Hermanos Maristas.

Cupa al subcampeón masculino de juveniles: Instituto P. Manjón.

Copa al campeón masculino del trofeo Gerardo Guerrero: Equipo "A".

Copa al mejor jugador de la temporada 67-68.

INCENDIO EN UN CAMPO DE FUTBOL

En Nottingham (Inglaterra), espectacular incendio cuando se disputaba el encuentro de fútbol de Primera División entre el Nottingham Forest y el Leeds United. El encuentro hubo de ser suspendido y los treinta mil espectadores que asistían al mismo, evacuados, sin producirse ningún accidente.—(Telefoto UPI-CIFRA)

Las atletas olímpicas serán sometidas a examen médico

—×—

Carta del presidente del Comité a las Federacioones Internacionales

LAUSANNA, 29 (ALFIL).—M. Avery Brundage, presidente del Comité Olímpico Internacional, ha dirigido a las Federaciones internacionales y Comités Olímpicos nacionales, la siguiente carta:

«Ustedes conocen sin duda los reglamentos relativos al doping y a la participación de mujeres en los Juegos Olímpicos. Estas reglas, precisan claramente, que las atletas se sometan a exámenes médicos. El C. I. O. no tiene la intención de hacer sufrir tests a las atletas que se presenten a los Juegos. Se trata de una cuestión técnica, que está por encima de las Federaciones internacionales y de los Comités nacionales Olímpicos.

Aunque estamos seguros de la cooperación de todos, el príncipe de Merode, presidente de la Comisión Médica del CIO, y sus colegas, están dispuestos ha aconsejar a las Federaciones internacionales y los Comités Olímpicos que lo deseen sobre el plan teórico y el práctico que se va a experimentar».

CARTELERA DE ESPECTACULOS

TEATRO CINE
REGIO
= REFRIGERADO =
Sesiones desde las 5, última a las 11
¡TREPIDANTE ESTRENO!
¡HOMBRES CAPACES DE TODO PARA OBTENER LOS DIAMANTES DE AQUELLA MUJER... :: ::

Robo de Diamantes
EASTMANCOLOR - TECHNISCOPE
(Mayores de 14 años)
¡Un rififí en plena selva, cometido a sangre y fuego!...

PALACIO del CINE
= REFRIGERADO =
Sesiones desde las 5, última a las 11
¡EXITO ARROLLADOR!
¡UNA TRILOGIA DE EMOCION, SUSPENSE Y HORROR!...
HISTORIAS DE TERROR
VINCENT PRICE
PETER LORRE
TECHNICOLOR - PANAVISION
= Amplio sonido estereofónico =
(Mayores 18 años)

CINE GRANADA
(REFRIGERACION ANGLO)
Localidad única - Precios reducidos
Se pone en conocimiento del público que mañana, SABADO, DIA 31 DE AGOSTO, y terminadas las obras de reforma de este local, reanuda las proyecciones con la película éxito de la pasada temporada
CASINO ROYALE
(Mayores 18 años)
¡El mayor espectáculo del mundo! JAMES BOND 007

ALIATAR CINEMA
REFRIGERACION ANGLO
::: A las 5 - 7 - 9 y 11 :::
ULTIMO DIA
JAMES COBURN, en
EL OESTE LOCO
(WATERHOLE, NUM. 3)
(Mayores 18 años)
TECHNICOLOR - TECHNISCOPE
Con CARROL O'CONNOR y MARGARET BLYE
MAÑANA: ¡Colosal estreno!
= LEE MARVIN =
A QUEMARROPA
PANAVISION-METROCOLOR

EL MEJOR "souvenir" de su viaje: un libro español.

★ HOY ★
GRAN TEATRO
Isabel la Católica
= REFRIGERACION CARRIER =
ANTICIPANDOSE A LA TEMPORADA
PRESENTA EL PRIMER ESTRENO EN ESPAÑA DE LA ULTIMA PELICULA DE LOS NIÑOS DE "MARY POPPINS"
WALT DISNEY PRESENTA

WALTER BRENNAN - TOM LOWELL
Y LOS NIÑOS DE "MARY POPPINS"
MATTHEW GARBER Y KAREN DOTRICE CON ED WYNN
El Abuelo está loco
TECHNICOLOR
Dirección ROBERT STEVENSON
Autorizada para todos los públicos
SOLO LA IMAGINACION DE WALT DISNEY PODIA LLEVAR A CABO UNA OBRA TAN INGENIOSA Y DIVERTIDA COMO ESTA...
Sesiones: 5, 7, 9 y 11
BELLAS CANCIONES Y UN REPARTO ESTUPENDO PARA UNA PELICULA A ESCALA DE DIVERSION FAMILIAR

HOLLYWOOD HA LANZADO UNA NUEVA ESTRELLA

SU ESPECTACULAR TRIUNFO EN "BONNIE Y CLYDE" HA ABIERTO A FAYE DUNAWAY LAS PUERTAS DEL EXITO

HA bastado un filme, un solo filme, «Bonnie y Clyde», para que una muchacha desconocida en Hollywood, que apenas si había intervenido en algún que otro papelito, casi como simple figurante, haya dado el salto al primer plano del firmamento estelar hollywoodense. Esta muchachita no es otra que Faye Dunaway, que rueda actualmente «Un lugar para unos amantes», con Marcelo Mastroianni como compañero de reparto y bajo la dirección de Vittorio de Sica.

LA COMPARARON CON MARYLIN MONROE

«Bonnie» encarna en el filme a una diseñadora de modas norteamericana, enferma de leucemia, que vive un amor sin esperanza con un ingeniero italiano (Mastroianni). Faye Dunaway mide un metro sesenta y seis. Las proporciones de su figura son perfectas. Ha tenido que rebajar cuatro kilos para el rodaje. En Hollywood, como sucede casi siempre cuando surge una nueva «estrella», la compararon a la desaparecida Marylin Monroe. Pero la Dunaway es más elegante y menos sensual. Tiene menos «sex-appel». Es diferente. Ahora la llaman «Bonnie», como consecuencia del éxito de furor que hizo su interpretación de la joven delincuente, amiga de Warren Beatty.

En sus comienzos, Faye Dunaway tuvo, evidentemente, un cierto parecido con Marylin y, así, encarnó a la malograda «estrella» en el drama «Después de la caída», de Arthur Miller. Todavía hoy —en septiembre próximo— la nueva revelación de Hollywood volverá a ser Marylin Monroe, esta vez en la pantalla, en un filme que prepara Abby Mann sobre la que fue la más popular actriz de América.

—Yo nací en el Sur. Como Bonnie —cuenta Faye Dunaway—. En Florida, en un pueblecito que no tenía más que una calle sobre la que caía un sol de fuego y en la que siempre había mucho polvo. Bascom era un pueblo de agricultores. Mi abuelo era labrador. Mi padre dejó el campo para seguir la carrera militar. Y mi niñez fue un constante ir de un lado a otro: Texas, Wisconsin... Siempre, casas desconocidas, rostros desconocidos, escuelas en las que no tenía amigas. Era angustioso. Había que empezar de cero. Yo deseaba una vida tranquila, reposada...

...Y Faye se hizo actriz. Aunque las actrices no llevan una vida tranquila. Pero ella lo creía así. Amaba el teatro. Admiraba a Greta Gargo, sus vestidos serios, elegantes, su aire de mujer segura, su personalidad desbordante.

—Yo sentía una gran admiración por las actrices. Todo el mundo las ama, reciben cartas de miles de admiradores, los «fans» se vuelven locos por verlas, tocar sus vestidos... Ser amada por todos tenía que ser algo maravilloso, pensaba.

—¿Cuál fue su primer papel en el cine?

—Yo debuté en el teatro, como tantas otras. Un papelito en «Medea». Yo tenía, al parecer, un rostro que se prestaba al personaje que me habían encomendado.

Yaye Danaway recuerda aquella su primera aparición en público.

—Era maravilloso sentirse dentro del personaje. En una escena iluminada, con todo el mundo pendiente del desarrollo del drama. El público escuchando en silencio... No sé cómo expresar la emoción que yo sentí entonces. Al año siguiente, interpreté un papel en «Hamlet», en Londres, con Richard Harris. Y decidí, ya de modo definitivo, ser actriz.

«LE DEBO MUCHO A ELIA KAZAN»

La todavía desconocida e incipiente actriz se matriculó en los cursos de la Universidad de Boston. Quería ampliar sus conocimientos sobre el teatro contemporáneo, adentrarse en los personajes, en sus reacciones, sus experiencias... en una palabra, sentía cada vez más dentro el deseo de llegar a ser una actriz, una gran actriz.

—Yo amaba y respetaba a mis profesores— prosigue Faye Dunaway—; todo lo que me decían era para mí algo así como un dogma de fe. Obtuve mi diploma y dos días después interpretaba en Nueva York una obra de Arthur Miller. Lloyd Richards, el director, se mostró entusiasmado de mi trabajo y me proporcionó una entrevista con Elia Kazán quien me recomendó a Robert Bolt. Yo le debo mucho a Kazán. Me dirigió en «Después de la caída» y en otras comedias. Tuvo confianza en mí. Me animó, me protegió. Fue para mí más que un amigo, un padre.

Hoy, Faye Dunaway es una de las actrices más populares de América. No sólo por su triunfo rotundo en «Bonnie y Clyde». Después de haber dado la réplica a Steve Mac Queen en «The Thomas Crown affair», Faye ha rodado junto a Marcelo Mastroianni, que ha sido galán de Jeanne Moreau, Ursula Andress, Raquel Welch, Sofía Loren... y, ahora, de la Dunaway, cuya belleza y talento interpretativo nada tienen que envidiar a las anteriores compañeras de reparto de Mastroianni, uno de los primeros actores del cine mundial.

Hollywood ha lanzado una nueva «estrella». ¿Hasta cuando logrará mantener la adhesión y el favor de los públicos, siempre deseosos de caras nuevas?

Francois LAMBERT
«Europa Press»

CINE CAPITOL
= REFRIGERADO =
Sesiones desde la 5, última a las 11
¡ULTIMO DIA!
¡Una espada dispuesta a la lucha... Un corazón dispuesto para el amor...
LOS PIRATAS DE MALASIA
STEVE REVEENS
= Technicolor - Cinemascope =
Autorizada para todos los públicos

MAÑANA
Asesinato en Manhattan

CINE GRAN VIA Refrigerado
¡HOY, ULTIMO DIA! (17)
de la producción de aventuras modernas, en Tecnicolor-Tecniscope,
Agente 003 Operación Atlántida
Por JOHN ERICSON y BERNA ROCK
(Autorizada para mayores de 18 años)
Sesiones desde las 5, última a las 11
MAÑANA: La dramática producción en Panavisión-Tecnicolor, GENOVEVA DE BRAVANTE", por Stephen Forsyth. — (Tolerada menores.)

Gran Festival a beneficio de la GUARDERIA INFANTIL GOTA DE LECHE
el domingo, día 8, a las 11 de la mañana, en el Teatro Isabel la Católica, en el que actuarán el ESPECTACULO POLICROMIAS, la popular estrella de cine INMA DE GRANADA y Manoli, María Pepa Molina, María Jesús del Valle, Mari Paz Martín, Amparito Navarro, Trío Albaicín, Lolita Salvador, con el sensacional guitarrista Joaquín Montes, y una gran selección de artistas del cante y baile andaluz.
Acto seguido se celebrará un concurso de conjuntos músico vocales, con premio al ganador.

Apolo — ZAIDIN DESDE LAS 5
LA ULTIMA FUGA
PANAVISION — (May. 18 años.)
Astoria — CALVO SOTELO DESDE LAS 5
SANGRE en la PRADERA
= Technicolor — (M. 14 años =
Alhambra — CALLE MOLINOS DESDE LAS 5
El terror de la frontera
ACCION — (Para todos.)
Albéniz — BARRIO FIGARES DESDE LAS 9
7 HOMBRES DE ORO
Technicolor — (May. 18 años.)
Alameda — M. DE LA ROSA DESDE LAS 9
VIAJE DE NOVIOS A LA ITALIANA
TECHNICOLOR — (M. 18 años.)
Alcázar — HUMILLADERO DESDE LAS 9
SABIAN DEMASIADO
TONY LEBLANC — (M. 14 años.)
Alcazaba — C. MARAÑAS DESDE LAS 9
LOS TRAMPOSOS
Technicolor — (Para todos.)
Nevada — C. SIERRA DESDE LAS 9
¡QUE par de GOLFANTES!
Jerry Lewis — (Para todos.)

Cine Victoria
(BARRIADA DE LA CHANA)
— TERRAZA DE VERANO —
::: SESIONES, 9 y 11 :::
YOUNG DILLINGER
= NICK ADAMS =
(Mayores 18 años)

MADRIGAL
::: A las 5 - 7 - 9 y 11 :::
(Mayores 18 años)
¡Emocionante ESTRENO!

GOYA 5, 7, 9 y 11
= LOCAL REFRIGERADO =
= HOY, ULTIMO DIA =
DE LA DIVERTIDA OPERETA DEL FAMOSO FRANCIS LOPEZ
El Cantor de México
Las más bellas melodías y canciones en la voz maravillosa de LUIS MARIANO
Cinemascope y Technicolor
(Para todos los públicos)
MAÑANA, el más divertido éxito cómico del año, CASSEN en su más divertida creación
La tía de Carlos en minifalda
= COLOR =
Un torrente de carcajadas en la película más graciosa de la temporada
(Para todos los públicos)

CONDUCTOR: Circulando por la derecha contribuye a un tráfico más seguro.

Anuncios por Palabras

ALQUILERES

APARTAMENTO para oficina. Muy céntrico. Exterior. Razón: Teléfono 252847.

TRABAJO

El artículo sexto del Decreto de 9 de julio de 1959 determina que las empresas y patronos están obligados a solicitar de las Oficinas de colocación el personal que necesiten.

TELEFONOS DE PATRIA

Director... ... 229913
Redacción ... 222595
Administrador... 229915
Administración 222593
Talleres... ... 229914

VENTAS

SE vende chalet zona residencial. Precio interesantísimo. Razón: Teléfono 233202.

OPORTUNIDAD: Piso 5 habitaciones y servicios dobles, en 325.000 pesetas con facilidades hasta 10 años. Elvira, 2 - 1.º

PATRIA

se vende diariamente en MALAGA

en los siguientes establecimientos de periódicos y revistas de esa capital: Kiosco Marina, plaza de Queipo de Llano

- Renfe, Puerta del Mar
- Higueras, plaza José Antonio
- Tisca, Alcazabilla
- Quero, plaza de la Merced
- Maristas, Victoria
- Arenas, Alcazabilla
- Armiñán, esquina al puente de Armiñán.

CUPON PRO CIEGOS

SORTEO 709 AYER

El progreso humano ha crecido paralelamente al aumento de los hombres y mujeres que han aprendido a leer y escribir.

CASA MUY CENTRICA

Llave en mano. 2 plantas, 2 pisos de 4 habitaciones. Próxima Puerta Real. 600.000 pesetas. ANTELO Acera del Casino, 11 - 1.º

A NUESTROS LECTORES Y ANUNCIANTES DE LA PROVINCIA

Para su mayor comodidad pueden solicitar la suscripción a nuestro periódico, por medio del corresponsal.

Igualmente pueden encomendarle sus anuncios.

NINGUN artículo usado podrá venderse, según lo dispuesto en la legislación vigente, a mayor precio del 80 por 100 del señalado en la tasa.

Anúnciese en PATRIA

Estos anuncios se reciben en la Administración de este diario, Oficios, 10, teléfonos 2225933 - 222595; en Empresa Anunciadora "Publisol", Acera del Casino, 11, teléfono 222128 y en agencia de Publicidad "Alas", Milagro, 5, teléfono 226790, y en agencia de Publicidad "Cid", PINO, 4, teléfono 227419

SUPERE LA COMPETENCIA

Utilice para propagar sus productos nuestra cadena de publicaciones de 36 diarios distribuidos en casi todas las capitales de España, y obtendrá unas condiciones ventajosas que le permitirán incrementar sus ventas con el mínimo de gastos.

Consulte a su agente de publicidad o en la Administración de este diario.

CRUCIGRAMA

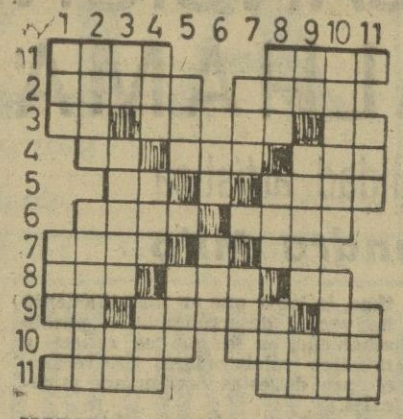

HORIZONTALES. — 1, Zanja profunda. Nombre árabe; 2, Cierta faena en las dehesas. Flancos; 3, Interjección. Implórela. Al revés, afirmación; 4, Artículo. Se atreve. Loca; 5, Nombre de consonante. Palmípedas; 6, Detiene. Al revés, desamparada; 7, Una con hilo. Preposición; 8, Anillo. Tueste. Pronombre; 9, Artículo. Manda por las ondas. Al revés, afirmación; 10, Insulsa. Acometida; 11, Sepultura. Atreverse.

VERTICALES. — Rostro. Oxido de calcio; 2, Especie de fruta pequeña. Que tiene posos; 3, Preposición. Puesta del sol. Pronombre; 4, Plantígrado. Período de tiempo. Demostrativo; 5, Metal precioso. Dueña; 6, Demostrativo. De esta manera; 7, Flanco. Letra griega; 8, Onda. Interjección. Resonancia; 9, Familiar y repetido, madre. Estatuilla venerada por los rusos. Pronombre; 10, Cogidas. Pequeño hurto; 11, Violonchelo siamés. Hermana.

Solución al anterior:

HORIZONTALES. — 1, Leso. Isas; 2, Otero. Ocal; 3, Re. Otelo. Er; 4, Ro. Ala. Era; 5, Pe. Atos; 6, Lita. Amas; 7 Cene. An; 8, Acá. Sil. Os; 9, Eh. Conos. Eo; 10, Eral. Sinos; 11, Osel. Liso.

VERTICALES. — 1, Lor. Cae; 2, Eeter. Leches; 3, Se. Opina. Re; 4, Oro. Ene. Cal; 5, Ota. Sol; 6, Ele. Sin; 7, Ola. Los; 8, Ico. Ama. Sil; 9, Sa. Etano. Ni; 10, Aleros. Seos; 11, Ras. Oso.

—— × ——

Interés justificado

Un señor penetra en el despacho del director de una academia de canto, y le dice:

—Esta tarde vendrá una señorita a probarse la voz. Quiero que le dé usted una beca en Italia. Aquí tiene el dinero.

—¿Es usted su tutor?

—No; yo soy su vecino. de dejar de fumar.

LIBROS ABIERTOS

NUEVO NUMERO DE LA REVISTA «EL ALCALDE»

Acaba de aparecer un nuevo número de la prestigiosa revista municipalista «El Alcalde».

Presenta en la portada una fotografía de la Casa de la Villa madrileña, como «bella muestra de arquitectura civil de España».

La sección «Alcaldes de España» está dedicada a don Angel Vivar Gómez y don Guillermo Verdejo Vivas, alcaldes de Toledo y Almería.

«España es Noticia» la dedica íntegramente al proyectado homenaje de los Municipios a S. E. el Jefe del Estado. Relaciona adhesiones y acuerdos corporativos, y reproduce artículos publicados en «Hoja del Lunes», de Madrid, por Juan Carlos Villacorta, y en «Arriba», por José Alvarez Esteban.

En el espacio «Escriben los Alcaldes» publica artículos de los alcaldes de Valderas (León) y Villalba (Lugo).

Completan este nuevo número de «El Alcalde» trabajos y colaboraciones del doctor Luis Nájera, José María Luengo y Martínez, José Elías Gallegos Romero, Juan Carlos Villacorta y Francisco Casares.

NUEVO HORIZONTE

(TITULOS PUBLICADOS)

SERIE EDITORIAL

NUEVO HORIZONTE DE VIDA ESPAÑOLA 10 ptas.
EL CAMPO ANDALUZ 10 ptas.
LA TRANSFORMACION AGRARIA 20 ptas
DESARROLLO ARMONICO EN ZONAS DE EXPANSION AGRARIA 20 ptas
LA FORMACION PROFESIONAL Y LA NUEVA SOCIEDAD 15 ptas
25 AÑOS ABIERTOS AL FUTURO. 15 ptas
EL DESARROLLO REGIONAL DE ESPAÑA. 20 ptas
ANTE EL MERCADO COMUN EUROPEO. 20 ptas
JOSE ANTONIO EN EL NUEVO HORIZONTE 15 ptas
EL MENSAJE DE JOSE ANTONIO 20 ptas
FRANCO ANTE EL NUEVO HORIZONTE 20 ptas
RUMBOS DE LA EMPRESA NACIONAL 20 ptas
PANORAMA DE LA EDUCACION 20 ptas
EL PUEBLO ESPAÑOL 20 ptas
HACIA NUEVAS ESTRUCTURAS COMERCIALES. 20 ptas
EXPANSION NECESARIA DEL COMERCIO EXTERIOR 20 ptas
DESARROLLO SOCIAL DE LA CULTURA 20 ptas
NUEVA ORDENACION BANCARIA 20 ptas
LA NUEVA LEY DE ORDENACION DEL CREDITO Y LA BANCA 20 ptas
PLANIFICACION DEL DESARROLLO ECONOMICO 25 ptas
PERFECCIONAMIENTO DE LA FUNCION REPRESENTATIVA 20 ptas
CAMINOS DE SUPERACION SOCIAL 20 ptas
NACIONALIZACION ECONOMICA 25 ptas
PANORAMA DE LA EDUCACION ESPAÑOLA 20 ptas
ASPECTOS HUMANOS Y SOCIALES DE LA EMIGRACION 20 ptas
MENTALIDAD PRODUCTIVA Y CONCIENCIA SOCIAL 20 ptas
EL NUEVO HORIZONTE IBERO-AMERICANO 25 ptas
LA EDUCACION Y LA NUEVA SOCIEDAD 25 ptas
LA FORJA DEL FUTURO (BATALLAS DE LA PAZ) 25 ptas

Los problemas e inquietudes de nuestro tiempo, y de manera especial aquellos que tienen relación con el proceso de crecimiento del pueblo español, son considerados objetivamente con sinceridad esperanzada en las páginas de la colección «Nuevo Horizonte»

REGION

—oOo—

HOY COMIENZAN LAS FIESTAS DE PELIGROS

Programa de las tradicionales fiestas de Peligros que hoy comienzan y durarán hasta el día 1 de septiembre:

Elevación de globos y fantoches. Carreras de sacos y destrozo de botijos. Representación del espectáculo "Galas Infantiles". Partido de fútbol entre los equipos Recreativo de Granada y Vandalia. Concierto de música infantil. Inauguración en los salones del Ayuntamiento, de una exposición de pintura, dibujo y artes manuales de menores de quince años. Gran verbena en la caseta oficial.

Día 30. — Repique general de campanas, disparo de cohetes y pública de las fiestas. Concierto por la banda de música del Ave-María. Campeonato de tiro al plato. Inauguración de las iluminaciones. Disparo y quema de un castillo de fuegos artificiales. Inauguración de la caseta oficial.

Día 31.—Diana floreada.

Día 1. — Diana floreada. Romería al pantano del Cubillas. Tradicional ofrenda de flores y frutos. Concurso de natación. Concurso de carrozas y de jinetes enjaezados a la andaluza. Encuentro de fútbol entre los equipos Maracena y Vandalia. Desfile procesional de San Ildefonso y la Virgen del Rosario. Quema de dos ruedas de artificios y lanzamiento de palmas reales. Verbena en la caseta oficial. Gran traca fin de fiestas.

III FESTIVAL DE LA CANCION REGIONAL DE ALHAMA

(Viene de la pág. última)

unicamente a Andalucía oriental. Por diferentes causas, en el presente año, nos hemos visto un poco abandonados, pero, y esto lo digo con total seguridad, el III Festival de Alhama va a dar mucho que hablar este año.

Esperemos que así sea, pues tanto don Andrés García Maldonado, un joven dedicado con verdadero entusiasmo y éxito a estas tareas, como sus compañeros de organización se lo merecen por los sacrificios y problemas que les crea estos festivales granadinos.

J. L. MEJUTO.

PROGRAMAS DE RADIO Y TELEVISION

LA VOZ DE GRANADA

PROGRAMA MATINAL

8: Apertyura y lectura de programas. — 8.02: Buenos días con música. — 8.30: Fueron éxitos. — 9: Leyendo la Prensa. — 9.10: Canciones en la mañana. — 10: Rueda de orquestas. — 10.30: Trío de conjuntos: Los Gigantes, Los Brincos y Rudy Ventura. — 11: Cantaores famosos. — 11.30: Serial: "Odio al pasado", capítulo 16. — 11.50: Minutos con Jerry Murads. — 12: Señales horarias y Angelus. — 12.02: Escaparate de éxitos.

PROGRAMA DE SOBREMESA

13: Musical del mediodía. — 14: Melodías para el aperitivo.—14.30: Diario hablado de Radio Nacional de España. — 15: Radiodiario. 15,15: Discos dedicados. — 16: Serial: "Historia de una cupletista", capítulo 53. — 16,30: Fin del programa y despedida hasta las 19 horas.

PROGRAMA TARDE - NOCHE

19: Reapertura y señales horarias. — 19.02: Discos dedicados. — 19.30: Pista de baile. — 21: "Surco", emisión agrícola. — 21,15: El Calypso. — 21.30: Canciones inolvidables. — 22: Diario hablado de Radio Nacional de España. 22.20: La hora de los famosos. — 23.30: Música para soñar. — 24: Señales horarias y la voz de medianoche. 0.02: Buenas noches, España. — 0.27: Lectura de programas y despedida. — 0.30: Cierre de la estación.

RADIO GRANADA

PROGRAMA MATINAL

7.40: Apertura y lectura de programas. — 7.45: Francés por radio. — 7.58: Matinal. Cadena Ser. 8.50: Radio Nacional de España. 9: Nuestra ciudad. — 9.05: Discomanía. — 9.35: Hora local. — 9.45: Paco Ruiz, detective privado. — 10: Radio Nacional de España. — 10.05: Música, amistad y compañía. 10.15: Rincón femenino. — 10.50: Consultorio. — 11: Radio Nacional de España. — 11.25: Gran feria del frío. — 11.40: Galería breve. — 11.45: Novela: "Oculto destino", capítulo 20. — 12: El Angelus y Radio Nacional de España.—12.20: Galería breve. — 12.30: Mediodía, Cadena Ser.

PROGRAMA DE SOBREMESA

13: Radio Nacional de España. 13.06: Every Mother's Son.—13.20: Ayer y hoy de la música. — 13.25: Aperitivo musical. — 14: Series del padre Javier. — 14.05: El flamenco y sus cantes. — 14.30: Radio Nacional de España. — 14.47: Galería breve. — 14.50: Banda sonora original de la película "Un hombre y una mujer". — 14.55: Guía del espectador. — 15: Sobremesa musical. — 15.30: Música a su gusto. 16: Radio Nacional de España. — 16.05: Novela: "Historia de una cupletista", capítulo 53. — 16.30: Novela: "Los diez escalones", capítulo 75.—17: Novela: "Como una pesadilla", capítulo 10. — 17.25: Consultorio Avecrem. — 17.30: Novela: "Un hombre perdona", capítulo 65.

PROGRAMA TARDE-NOCHE

18: Reflejos musicales. — 18.30: Novela: "Santa Isabella", capítulo 123. — 19: Novela: Los que morimos", capítulo 40. — 19.30: Santo rosario, retransmitido desde la iglesia de Padres Dominicos. — 19.45: Galería breve. — 19.48: Pista de baile. — 20: Guía del espectador. — 21: El hombre del campo. — 21,05: La voz de Marifé de Triana. — 21.15: Peter Goy.—21,30: Los salvajes. — 21.50: Series del padre Javier. — 21.55: Compás de espera. — 22: Radio Nacional de España. — 22.15: Radio información local. — 22.23: Cupón pro-ciegos. — 22.30: Ritmos de hoy. — 23: Galería breve. — 23.30: Jazz en la noche. — 24: Radio Nacional de España. — 0.05: Parada musical. 0.30: Galería breve. — 0.35: La hora romántica. — 1: Edición de madrugada. — 1.15: Objetivo. — 2: Cierre de la estación.

RADIO POPULAR

PRIMER PROGRAMA

7.50: Apertura, sintonía y avance de programas. — 7.55: Oración matinal. — 8: Radio Nacional de España. — 9: Boletín de noticias.

SEGUNDO PROGRAMA

9.15: Música y versos para tí. — 9.45: Bienvenido a Granada. — 10: Mientras trabajas. — 10.30: Voces famosas. — 10.45: Cosas de mujeres. — 11: Destino ellas. — 11.30: Visita musical. — 12: El Angelus y Radio Nacional de España. — 12.10: Música, vida y juventud. — 13: La nueva frontera. — 13.30: Noticiario católico de información mundial. — 13.45: Intermedio. — 13.55: Canciones triunfadoras.

TERCER PROGRAMA

14: Bendición de la mesa.—14.02: Cóckteil.—14.30: Diario hablado de Radio Nacional de España.—14.50: Cotizaciones de Bolsa.—15: El flamenco. — 15.15: Desde el patio de butacas. — 15.25: Radiodeportes. — 15.35: Dios te habla por la tarde. — 15.45: Café para dos.

CUARTO PROGRAMA

16: Seledisco. — 16.30: Nuestro concierto: "Cuarta sinfonía", de Beethoven. — 17.30: Con la música a otra parte. — 18: Melodías del mundo. — 18.30: La zarzuela: "María de la O" (fragmentos). 19.15: Poemas en la tarde. — 19.30: Música para el atardecer.

QUINTO PROGRAMA

20: Sala de baile. — 21.45: Intermedio. — 22: Diario hablado de Radio Nacional de España.—22,20: Cupón pro-ciegos. — 22.30: Club de jazz. — 23: Poesía 70. — 23.30: Nocturno. — 23.45: La última melodía. — 23.50: Buenas noches al Señor. — 23.55: Agenda de urgencia y lectura de programas. — 24: Despedida y cierre.

BAQUERO-MOTOR Y TELEVISORES ANGLO PRESENTAN HOY EL PROGRAMA DE TV

PROGRAMA DE SOBREMESA

1.45: Carta de ajuste: "Noche de ópera". — 2: Apertura y presentación. — 2.02: Avance informativo. 2.04: Panorama de actualidad.—Incluye las secciones habituales y "El arte". "Vamos a la mesa", por Maruja Callaved. — 3: Telediario. Primera edición. — 3.30: España al día. Información especial de las regiones de Castilla la Nueva y Extremadura. — 3.40: Novela: Hoy: "Walter Wilding". Autor: Dickens. Guión Hermógenes Sáinz. Realizador: Manuel Aguado. Capítulo V. — 4.10: La casa de los Martínez. Un programa para la sobremesa, presentado e interpretado por Julita Martínez, Carlos Muñoz, Mari Carmen Yepes, Rafaela Aparicio Florinda Chico y Luis Sánchez Polack "Tip". Guión, dirección y realización: Romano Villalba. — 5.10: Cierre.

PROGRAMA DE TARDE

6.15: Carta de ajuste: Peter King. Orquesta y coros. — 6.30: Presentación. — 6.32: Televisión escolar en vacaciones. Hoy: "Félix, el amigo de los animales". "Los peces". — 7: Concurso nacional juvenil de magia. Un programa presentado por Monchito y José Luis, realizado por Gabriel, según idea y coordinación de Fernando M. Regalado. — 7.30: Avance informativo. — 7.35: Panorámica. Hoy: "El vencedor de la Vuelta a Francia". El ascenso del Galibier y la entrada en Luchón, en una de las más notables etapas del "Tour de France". — 7.45: La mar, ese mundo maravilloso. Dirección: Manuel Gómez. — Guión: Joaquín Vidal. Presentador: Mario Beut. Realizador: Víctor Vadorrey. — 8.15: Dibujos animados. Hoy: Astro Luno: Aventuras en el mar".

PROGRAMA DE NOCHE

8.30: Misterios al descubierto. Hoy: "El robot antropomorfo". Espacio de divulgación científica, escrito y presentado por el profesor Luis Miravitlles. — 9: Manos al volante. Programa dedicado al automóvil, con enseñanzas teóricas sobre conducción, destacando al mismo tiempo los peligros de la carretera. Guión y presentación: Enrique Rubio y Rafael Escamilla. Realizador: José María Bermejo. 9.29: Avances. — 9.30: Telediario. Segunda edición. — 9.59: Avances. 10: Poesía e imagen. Guión y dirección: Benjamín Arbeteta. Realización técnica: Carlos de la Cueva. 10,15: Antonolgía de tele-comedias. Hoy: "El café". (De la serie "La pequeña comedia"). Guión: Víctor Ruiz Iriarte. Realización: Pedro Amalio López. — 10.45: Conozca usted España. Hoy: "Bayona de Galicia". Entre tierras y aguas gallegas, cara al mar, que es en gran parte de su vida, se encuentra el antiguo pueblecito de Bayona del Miño, con su castillo de Monterreal, hoy convertido en Parador Nacional de Turismo. Bayona es un pueblo cargado de historia, sabe de Viriato, César, los Reyes Católicos, de los ataques de los piratas ingleses. En Bayona arribó después del viaje del descubrimiento Alonso Pinzón. Presentado por Alvaro Cunqueiro. Director: José Antonio Páramo. Guión: Alvaro Cuqueiro y José Antonio Páramo. Operador: Rafael de Casenave. — 11.15: Granjero último modelo. Hoy: "Muebles, muebles, ¿Quién tiene los muebles?" Poner en funcionamiento la granja de los Douglas, plantea numerosos problemas. Oliver manda los muebles desde Nueva York, pero un aprovechado vecino se los quedará valiéndose de las distracciones de Oliver.—11.45: Telediario. Ultima edición. — 12: El alma se serena: "El precursor", por Concha Lagos. — 0.09: El programa de mañana. — 0.10: Cierre.

PATRIA
OFICIOS, 10 -- APARTADO DE CORREOS 76

III FESTIVAL DE LA CANCION REGIONAL DE ALHAMA

Esta edición promete ser de gran calidad artística

Actuará de presentadora Sandra Milo

EL próximo día 8 de septiembre tendrá lugar, en Alhama de Granada, el III Festival Regional de la Canción. Este festival ya entra en su veteranía al obtener la categoría de regional, cosa que desde un primer momento se programó el Comité organizador de estos festivales dependientes del Ayuntamiento alhameño.

Este festival ha superado en calidad, expectación y ámbito, a otros más antiguos de la región, logrando colocarse en un puesto que revela la gran importancia que, con el tiempo, poseerán estos certámenes musicales de Alhama de Granada.

Hemos mantenido una charla con el presidente de los festivales alhameños y vicepresidente de la Comisión de fiestas, don Andrés García Maldonado, mantenedor y creador de estos festivales de la canción.

—Señor García Maldonado, ¿cómo se iniciaron estos festivales?

—El principio fue muy fácil, tras dar a conocer la idea de crear unos concursos de esta índole en Alhama, la Caja de Ahorros de Granada patrocinó los premios, y, un año después, el Ayuntamiento hacía suyas estas manifestaciones musicales, apoyándolas y defendiéndolas extraordinariamente.

—¿Muchos problemas para la realización de este tercer festival?

—Más de los que cualquier persona se puede imaginar, ya que el Comité organizador, en lo que se refiere a organización, tan solo puede valerse de sí mismo.

Don Andrés García Maldonado, presidente del Comité organizador del III Festival de la Canción de Alhama.

—¿Qué es lo más importante de este tercer festival?

—Ante todo, la categoría que ya posee. Después la presentación en Alhama de un espectáculo musical de auténtica importancia, y, por último, la labor que en todo momento ha venido desarrollando el pueblo alhameño, en lo que se refiere a nuestros colaboradores de verdad, en pro de estos certámenes musicales.

—¿Quiénes serán los artistas invitados en la presente edición?

—El gran cantaor Antonio de Canillas que vendrá acompañado de su nacionalmente conocido "ballet" flamenco "Embrujo Español". Presentarán el festival la bella Sandra Nilo y el gran locutor de Radio Peninsular de Málaga José Luis Navas.

—¿A quién se deben estos certámenes musicales?

—Unica y exclusivamente a los comités organizadores de cada uno de estos concursos, naturalmente, apoyados por el Ayuntamiento de Alhama.

—¿Puede superarse el éxito de ediciones precedentes?

—Si no buscásemos una continua superación estaríamos perdiendo el tiempo, en el presente año el festival obtiene la categoría de regional, categoría que esperamos superar dentro de la misma región. Quiero decir con esto que nuestro propósito es crear un buen festival dedicado

(Vuelve a la pág. anterior)

ESTHER WILLIAMS, EN GRANADA

PUES sí. La fabulosa sirena Esther Williams está en Granada. Llegó ayer mismo y se alojó en el hotel «Los Angeles», que es donde se hospeda su marido, el guapetón Fernando Lamas, que anda por aquí haciendo una película de corte mejicano, empeñado en un papel de malo, de los que meten miedo.

La guapa ex-actriz, retirada de las actividades cinematográficas, hace seis años, se llevó una magnífica sorpresa cuando al entrar en el hotel y ver la piscina preguntó:

—¿Oiga, me podré bañar?

Y el recepcionista, con toda su ingenua amabilidad, le dijo a la famosa:

—¡Si sabe usted nadar!...

¡POR FIN, ACERA DE DARRO!

ALEGRIA, alegría, sin fin, para los vecinos de la Acera de Darro. Ya ha comenzado el levantamiento del adoquinado para plantar el nuevo pavimento de la hermosa calle. Lo que pasa es que hay pocos obreros, pero se nos ha afirmado, por quien tiene motivos para saberlo, que a partir de los primeros días de la semana próxima habrá una verdadera legión de hombres y máquinas en las obras pavimentadoras de la Acera de Darro. Así da gusto.

Queda aún en el aire el asunto de las casillas del Rastro que aun-

que están en ruina inminente parece ser que presentan ahora algún problema. De todas formas es cosa resuelta sobre el papel. Pero de verdad que tenemos ganas de ver a los hombres del derribo emprendiéndola con el vetusto edificio condenado a desaparecer en el plazo de unos días.

24 HORAS

FIESTAS EN EL ZAIDIN

El populoso barrio del Zaidín se ha constituído en un barrio alegre cien por cien, y buena prueba de ello son sus ya populares fiestas en las que no falta de nada, y como muestra la fotografía, hasta se permite el lujo de editar un cartel animador, que para sí querrían muchos grandes pueblos de nuestra provincia. Y es que querer es poder, y como el Zaidín quiere ser un barrio modelo, como quiere ser un barrio alegre y simpático, puede hacer sus fiestas en honor de Santa Adela, con todo el brío e ilusión que hasta ahora ha venido demostrando. Bien por este barrio y bien por sus fiestas, que todo no va a ser polvo y barro.

CARNICERITO DE GRANADA

HAY cosas raras que ocurren en el mundo. Una de ellas tiene por protagonista al novillero Carnicerito de Granada, un valiente muchacho que empieza en el mundo de los toros, ha tenido su primer tropiezo, y decir tropiezo significa en el argot taurino cogida.

Pero aquí está lo extraordinario: Carnicerito de Granada está sometido a cura en el Sanatorio de Toreros madrileño, de una cogida de asta de toro «que no le ha roto la piel»; cogida de pronóstico grave, ¿Cómo pudo ser esto sin haber penetrado el cuerno en el cuerpo? Vasos y tejidos rotos... y exteriormente no ha pasado nada. Ahora podemos remedar el ya famoso dicho de «todo es posible en Granada», por otro que diga: todo es posible en Carnicerito de Granada, a quien deseamos un pronto restablecimiento, su vuelta a los toros por muchos años para que así pueda contar a sus nietos «tan grande e famoso pridigio».

Soriehumor®

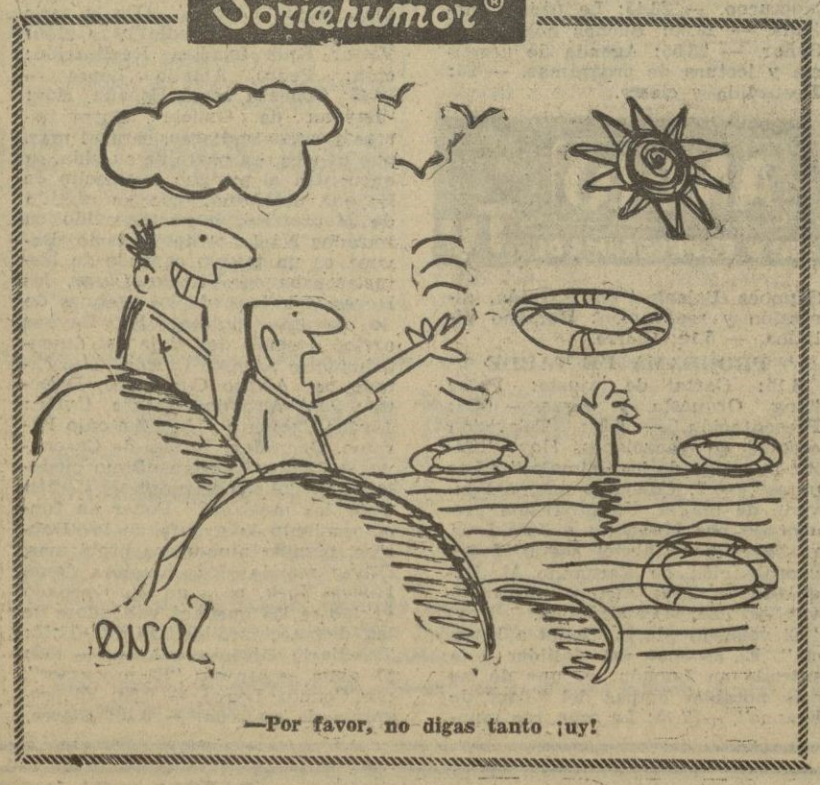

—Por favor, no digas tanto ¡uy!

CHIMENEA VIGILANTE

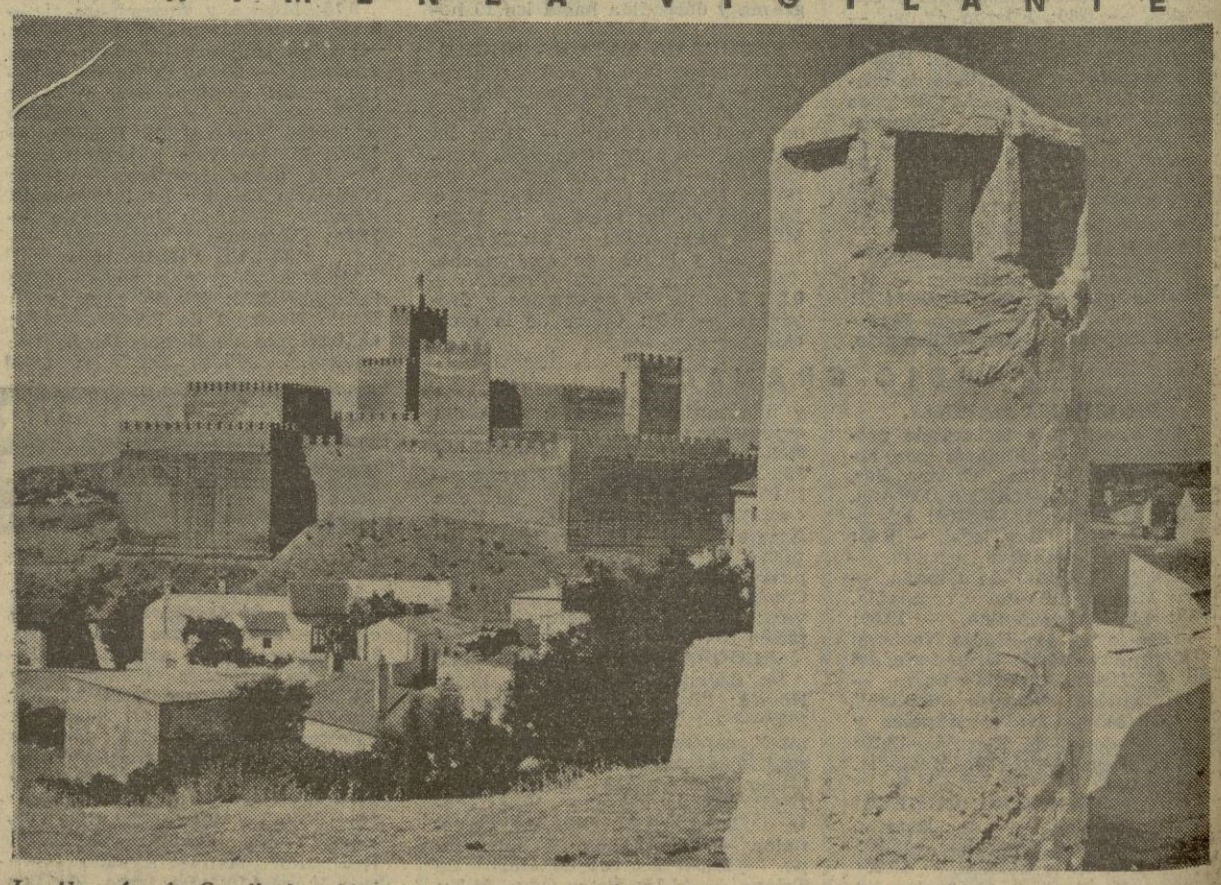

La Alcazaba de Guadix ha sido remozada y ha quedado como una pequeña y bella Alhambra con la que ya puede contar la ciudad accitana, que une a ello un nuevo motivo de atracción para el viajero y turista. Otro de los motivos, que asoma en primer término en la presente fotografía, son las ya clásicas chimeneas de las no menos famosas cuevas guadijeñas, y que en esta ocasión, se ha constituído en vigía de la Alcazaba, como para impedir que nadie ose macularla. Ahora que Guadix se apresta a iniciar sus tradicionales fiestas es bueno que todos conozcamos sus bellezas para que así sean muchos los que se animen a visitarla. Seguro que no quedarán defraudados.