EN 3.ª PAGINA
LA VENGANZA MORISCA

EN 12.ª PAGINA:
NUESTRA PROVINCIA

EN 13.ª PAGINA
TURISMO 70

EN 19, 20, 21 y 22 PGS.
INFORMACION DEPORTIVA

EN 24 PAGINA
Granada, en peligro de desaparición

PATRIA

Depósito legal: GR-3-1958 — GRANADA, domingo, 13 de septiembre de 1970

AÑO XXXV-NUM. 10.866 — Director: Eduardo Molina Fajardo — N.º EXTRA: 5 PTAS.

Oficinas, Redacción y Talleres: Oficios, 8. · Teléfonos: 222593 - 222595 – Prensa y Radio del Movimiento. - Avenida del Generalísimo, 142. Madrid

CREMA DE YOGURT
PULEVA
un producto altamente nutritivo que regula las funciones digestivas

LOS GUERRILLEROS DINAMITARON LOS TRES AVIONES SECUESTRADOS

Previamente habían sido trasladados a Amman las mujeres y niños

Los hombres fueron llevados a un lugar desconocido

Estados Unidos intensificó sus medidas militares

He aquí con la puerta abierta y vigilado por soldados armados el avión de la Compañía BOAC, secuestrado por los guerrilleros palestinos, que ahora ha sido volado con dinamita. — (Telefoto UPI - CIFRA)

NUEVA YORK, 12 (Del corresponsal de «Pyresa», GUY BUENO). — **La triple explosión que esta mañana destruyó los tres aviones secuestrados por los comandos del Frente Popular de Liberación de Palestina en su "aeropuerto revolucionario», establecido en Jordania, ha retumbado con ominoso eco en los Estados Unidos. La decisión de hacer saltar esos aparatos es interpretada como presagio de posibles actos, incluso más deseperados y locos: como una indicación de que el traslado a Amman de las mujeres y niños raptados y la evacuación de los varones hacia un lugar desconocido, lejos de constituir una primera medida de distensión —como esperanzadamente se quiso creer en estas últimas horas— realmente refleja un peligroso endurecimiento de la postura de los terroristas.**

Se especula seriamente ahora en medios oficiales con que los comandos hayan tomado estas disposiciones para evitar una operación militar por sorpresa de las potencias occidentales, como lo hubiera sido un intento de liberación de los rehenes por parte de fuerzas aerotransportadas, aventurándose así, al ignorarse ahora el paradero de los varones secuestrados, ha desaparecido toda posibilidad —por hipotética y arriesgada que fuese— de intentar su salvamento. Por otra parte, no se ignora que Amman es prácticamente hoy en día una plaza fuerte de los comandos palestinos, siendo mucho más difícil, por no decir imposible, una operación dirigida contra la capital de Jordania que un asalto contra el aeropuerto y base establecidos en el desierto.

«La mayoría de las naciones, incluidos los Estados Unidos, encontraron medios eficaces para enfrentarse con la pi-

(Pasa a la pág. segunda)

CLAUSURADO EN PEÑISCOLA EL CURSO SOBRE "PROBLEMAS POLITICOS DE LA VIDA LOCAL"

Ortí Bordás pronunció la última lección acerca de "La gran ciudad y el horizonte constitucional"

HIZO UNA ENCENDIDA DEFENSA DE LOS DERECHOS DEL HOMBRE

PEÑISCOLA, 12. (Del enviado especial de "Pyresa", JOSE LUIS FERNANDEZ-RUA). — **Sobre un altozano que se adentra en el mar se yergue, airoso, el castillo, festoneado por una teoría de pequeñas y cimbreantes palmeras. El castillo, como la muralla que lo circunda —que posee todo el valor de un símbolo— tiene un color arenoso. Entre uno y otro se arraciman los edificios enjabelgados de cal que son las viviendas de los pescadores. El altozano forma un semicírculo, y en su falda, unida al continente, se extiende la playa hasta la que se despliegan perezosas las olas del mar.**

Rica por su leyenda y su historia, Peñiscola dicen que fue fundada por los fenicios. Lo que sí es cierto es que, bastantes años después, alojó este castillo a Benedicto XIII, el llamado "Papa Luna", al que eligieron los cardenales franceses como sucesor de San Pedro.

Por estas y otras cosas, el castillo de Peñiscola es un marco excepcional para la celebración de algunos actos que revisten cierta solemnidad. Como lo ha sido hoy, pongo por caso, con ocasión de la clausura del curso sobre "Problemas políticos de la vida local", en la que pronunció una bien documentada conferencia el vicesecretario general del Movimiento, don José Miguel Ortí Bordás.

He de subrayar la circunstancia de que este último curso, al que se acaba de poner término, es el XI desde la rea-

(Pasa a la pág. segunda)

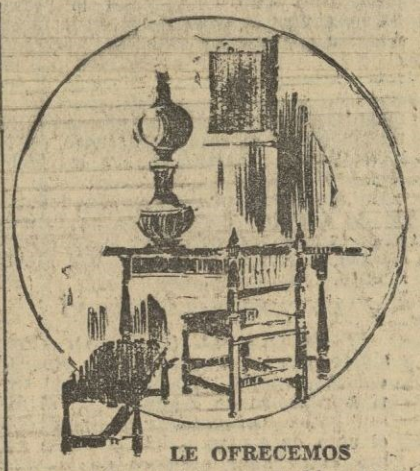

LE OFRECEMOS
completo servicio en muebles, para apartamentos. a todos precios
COBIAN
SALONES DEL MUEBLE
Mesones, 20 — Pescadería, 6

ALLENDE, en peligro de muerte

El presidente electo de Chile denunció en Valparaíso que existe un plan para asesinarle

VALPARAISO, 12. (EFE).—El candidato presidencial triunfante de la "Unidad Popular", Salvador Allende, denunció anoche que existe un plan para asesinarle.

Hizo la afirmación ante más de cien mil personas que se habían reunido para aclamarlo en la avenida Pedro Mont.

DECLARACION DE LA EMBAJADA CHILENA EN MADRID

MADRID, 12. (CIFRA). — La Embajada de Chile nos envía la siguiente declaración oficial:

"La Embajada de Chile considera necesario informar a la opinión pública española acerca de la situación existente en nuestro país y del desarrollo del proceso destinado a elegir presidente de la República para el período 1970-1976.

Primero.—La situación en los primeros días que siguieron a la elección presidencial fue un tanto difícil, pues en el campo financiero se produjo cierto movimiento de fondos bancarios y de depósitos de ahorros.

Segundo.—Esta situación se está normalizando rápidamente, pues el Gobierno ha respaldado enérgicamente los sistemas bancario y de ahorro. Las opor-

(Pasa a la página cuarta)

El general Olivares Baqué, gobernador militar de Granada

MADRID, 12. (PYRESA).—El "Boletín Oficial del Estado" publicará el próximo lunes decretos del ministerio del Ejército por los que se promueve al empleo de general de división al general de brigada de Ingenieros, don Jesús Olivares Baqué, nombrándole subinspector de Tropas y Servicios de la novena región militar y gobernador militar de la plaza y provincia de Granada; y se nombra para iguales cargos en Valladolid al general de división don Jesús Aragón Llorente, actual gobernador militar de Granada.

LA SEMANA INTERNACIONAL, por Pedro Félix

—Sí, somos novios; ya estamos buscando vivienda... pero ¡están todas por las nubes!

¡PRECIOS ECONOMICOS!
DOCUMENTOS-LIBROS y TITULOS
Copia tamaño FOLIO - 10 ptas.
Copia tamaño CUARTILLA - 7 ptas.
FOTOCOPIAS ZUZ
SERVICIO A DOMICILIO - ENTREGA INMEDIATA
LOS ORIGINALES NO SUFREN DETERIORO
DESCUENTOS ESPECIALES A CLIENTES FIJOS
ALONSO CANO, 5
(junto a la Plaza de los Lobos)
TLF. 221826 GRANADA

Clausurado el IX curso sobre "Problemas políticos de la vida local"

"LA CIUDADANIA NO PUEDE DIVIDIRSE ENTRE ESPECTADORES Y PROTAGONISTAS; ES UNA TAREA COMUN DE TODOS", dijo Ortí Bordás

"EL EJERCICIO DE LA DEMOCRACIA ORGANICA PRECISA UNA PEDAGOGIA POLITICA A NIVEL DE LA SOCIEDAD DE MASAS"

(Viene de la página primera)

lización de esta idea felizmente en marcha, a la que Enrique de Aguinaga denomina con cierta agudeza, "los peñiscolos", refiriéndose a estos cursillistas, procedentes de las más diversas categorías de la Administración local, del Estado y del Movimiento, que sucesivamente asistieron a estos cursos, en los que, con buen estilo —justo es consignarlo—, ha habido una constante correspondencia de ideas, tanto en los seminarios como en las conferencias. Bueno es poner de relieve que por esta tribuna de "Problemas políticos de la vida local", abordados desde los más diversos ángulos, han pasado catedráticos de Derecho Administrativo que expresaron con entera libertad sus opiniones, no siempre coincidentes o concordantes con el criterio oficial, en un ejemplar contraste de pareceres. Ideas, sugerencias y opiniones del más vario matiz se han discutido y debatido y, por su solera, garantizar el éxito y continuidad de los cursos.

Pues bien; en este marco excepcional del castillo de Peñíscola, y concretamente en el salón gótico, dictó el vicesecretario general del Movimiento, señor Ortí Bordás, su magistral lección sobre el tema "La gran ciudad y el horizonte constitucional". Convocó el conferenciante a la opinión para participar en esta tarea de todos, que es la de salvar a la ciudad de la masificación, sin soluciones uniformes, sino de acuerdo con el espíritu de la ciudad misma. Habida cuenta que la ciudadanía no puede dividirse entre espectadores y protagonistas, es una tarea común de todos. Sin excepciones. Asimismo, entre los grandes y pequeños municipios existen diferencias sustanciales y el quid está en hallar soluciones racionales, sin que ello implique caer en una excesiva tecnificación. Ante todo, la ciudad es "morada para el hombre". Se trata, pues, ante todo, de respetar la persona humana y no sumergirla en la masificación abstracta y anónima. "El ejercicio de la democracia orgánica precisa una pedagogía política a nivel de la sociedad de masas —puntualizó el conferenciante—, ya que otra cosa sería intentar saltar al campo de juego de la libertad con al artritismo de las ideologías pasadas".

En definitiva, una encendida defensa de los derechos del hombre ha constituido la raíz y el nervio de la conferencia del vicesecretario general del Movimiento.

EL CURSO, CLAUSURADO

PEÑISCOLA, 12. (PYRESA). — Presidido por el vicesecretario general del Movimiento, don José Miguel Ortí Bordás, se ha celebrado en el salón gótico del castillo de Peñíscola, el acto de clausura del XI curso sobre «Problemas políticos de la vida local», organizado por la Delegación nacional de Provincias, de la Secretaría General del Movimiento.

Acompañaban al señor Orti Bordás, en la presidencia, el delegado nacional de Provincias, señor Ramos; director del Instituto de Estudios Políticos, señor Legaz Lacambra; lugarteniente de la Guardia de Franco, señor Soriano, y las autoridades locales y provinciales.

Hicieron uso de la palabra, en primer lugar, el director del curso, los directores de los seminarios y el delegado nacional de Provincias, don Enrique Ramos, quien pronunció un breve discurso, en el que, entre otras cosas, destacó el significado y finalidad de estos cursos: desentrañar y formular el sentido y consecuencias de los Principios del Movimiento sobre la Administración Local; enriquecer el conocimiento sobre la realidad de nuestras comunidades locales y, finalmente, la discusión de sugerencias sobre reformas orgánicas de nuestro régimen local.

A continuación hizo el señor Ramos un balance de la labor realizada durante diez años, en los once cursos sobre «Problemas políticos de la vida local», en los que han participado setecientos cursillistas pertenecientes a los medios universitarios, profesionales, políticos o sindicales de todos los rincones de España y que han incidido en el estudio del amplio haz de problemas que tienen planteadas nuestras entidades locales.

Terminó dando las gracias a cuantas personas y organismos hicieron posible la celebración de estos once cursos.

CONFERENCIA DE ORTI BORDAS

Por último, el vicesecretario general del Movimiento, señor Ortí Bordás, pronunció una conferencia en la que, entre otras cosas, dijo: «Todos somos conscientes de la positiva valoración que merece objetivamente el hecho de que a lo largo de diez años la Secretaría General del Movimiento haya venido organizando estas jornadas de trabajo y estudio que, indiscutiblemente, han servido para plantear a alto nivel la problemática de área tan decisiva para la comunidad nacional como es la vida local.

Hay que enfrentarse con el reto que parece plantear a nuestro horizonte constitucional la existencia de la gran ciudad.

No existe una concepción más seca y sombría de la unidad nacional que aquella que la configura como abstracción ideal, como una unidad transpersonalista al margen y por encima de los anhelos y los problemas de las distintas comunidades que la integran. Por ello, nuestro ordenamiento constitucional pone un especial cuidado en destacar la naturaleza de «estructuras básicas de la comunidad nacional» de las entidades naturales de la vida social, singularmente la familia, el municipio y el Sindicato, que, como sabemos, quedan solemnemente constituidas, por el propio tenor constitucional, en fundamentales cauces de participación del pueblo en las funciones de interés general.

Debemos desterrar ese «romanticismo municipal» folklórico, ineficaz y sin sentido, que tanto ha contribuido a la esterilización de muchas de las mejores inquietudes de desarrollo y transformación de las comunidades locales.

Usando palabras de un gran filósofo, puede decirse que la historia universal es la historia del hombre urbano. Los pueblos, los Estados, la política, la religión, todas las artes, todas las ciencias, se fundan en un mismo protofenómeno de la existencia humana: la ciudad.

Desde el renacimiento al neoclásico se mantiene lo que se ha llamado contrapunto urbano-campesino de las tierras europeas. Pero a finales del XVIII y principios del XIX el equilibrio se rompe, no en beneficio de la ciudad, sino de la gran ciudad y es ésta la forma urbana que se transplanta planetariamente. El fenómeno de la megalópolis produce una doble actitud: regresismo y fatalismo. Más entre utopía y fatalismo ha de alzarse el realismo crítico que encare la situación imaginativamente, produciendo una nueva actitud creadora y eficaz.

Cuando se rompe la relación del hombre con su medio, la tierra se vuelve insegura y el hombre se siente insolidario. Tal es el drama liberal. Mas cuando, en virtud de artilugios lógicos, se pretende aherrojar al hombre existencialmente, se produce el divorcio mental y el sujeto político se siente extraño en su propia tierra. Tierra de nadie. Si acaso, de los manipuladores de los artilugios. Tal es el drama de los totalitarismos.

LA CIUDAD CONTEMPORANEA

La tragedia de la ciudad contemporánea radica en que, frente a la antigua —unidad orgánica total «in se» o «per se»— y a la europea medieval o moderna —ensemblada orgánicamente en el campo circundante— ella aparece como una compleja criatura técnica y masificadora. Mas como no podemos dar las espaldas al tiempo, ni podemos dejarnos seducir por los utopismos, hemos de tener la mente para construir la imagen y la forma orgánica de la ciudad de hoy. Este acto de imaginación creadora viene impuesto por el desarrollo de la historia y se convierte en un mandato político para quien entiende, como el Movimiento Nacional, la política como un humanismo que afirma, en el octavo de sus Principios Fundamentales, la naturaleza orgánica de la participación.

Mas para ello hemos de resolver previamente una aparente aporía: la gran ciudad devora a los pequeños municipios y se convierte en el leviatan contemporáneo que despersonaliza al hombre. Resulta entonces que el sistema que se alza sobre el entendimiento del municipio como entidad natural de convivencia, se resiente porque éste se convierte en «unidad de coexistencia gregaria», en el que la participación se hace imposible. Pero la aporía quiebra en el punto aquel en que se encuentra con la filosofía constitucional, esto es, con la línea de sentido de los principios. Y estos tienden a resolver al hombre como problema entre el atomismo y el encadenamiento; por ello lo inserta en «las unidades de vida». El sentido de nuestros principios, he aquí su actualidad, he aquí su juventud, marca la única línea de superación de la atomización metropolitana mediante la vivificación de todas las zonas de la gran área de la urbe contemporánea.

Frente a la abstracción atomizante hay que alzar el sentido de la «libertad concreta» del hombre como vecino, potenciando su participación a todos los niveles urbanos. Ello exige un tratamiento legal diferenciado, una estrategia asociativa, una voluntad de integración municipal orgánica y una profunda operación pedagógica.

NO A LA UNIFORMIDAD

La uniformidad en el tratamiento de entidades municipales numéricamente diversas produce el desfase por los extremos, y su armonización exige una normativa diferenciada para las grandes ciudades, los Municipios intermedios y los pequeños Municipios.

Son muchos los tratadistas que han coincidido en observar cómo una de las mayores dificultades para conseguir una más efectiva participación de los entes locales en la empresa nacional, radica en una falta de visión general, lo que les lleva a confundir, muy a menudo, necesidades con apetencias y a trazar planes locales carentes de sentido desde la perspectiva nacional o desde cualquier óptica comunitaria.

CONSEJOS DE DISTRITO

El Estatuto Orgánico del Movimiento establece en su título 4, art. 38, que el "Consejo provincial del Movimiento podrá establecer, en las poblaciones de más de cien mil habitantes, Consejos de distrito, determinando su demarcación...". El Consejo de distrito ha de ser: representante auténtico de los vecinos de la zona, auscultador de la dinámica urbana, centro de concurrencia de pareceres, promotor de ideas, informador veraz, ideador de soluciones eficaces, generador asociativo e instrumento de comunicación entre el distrito y el Consejo local, a través de sus representantes en el mismo, que, han de hacer llegar a éste, la voz de su zona y transmitir a ésta, la voz de la ciudad, que resultará del conjunto de distritos "orgánicamente integrados".

LA CIUDAD COMO CRIATURA LIBRE

En la gran ciudad, donde los fenómenos masificadores se producen con mayor rigor y donde el sentido comunitario amenaza con degradarse en una serie de impersonalidades totalmente ajenas al profundo significado convivencial del Municipio, es preciso operar una intensa reestructuración, potenciando al máximo la institucionalización de entidades comunitarias menores, de ámbito inframunicipal, en las que, por una parte, se verifique una mayor interrelación ciudadana, integrando la persona en un cerco social vitalmente constituido y, por otra parte, se atiendan en formas próxima y racional las distintas necesidades de áreas distintas, barrios o bloques. Sin cuyo supuesto la rigidez directiva podrá, a lo máximo, construir una metrópoli tecnocrática, esto es, "gobernada por los técnicos", pero nunca una "ciudad", esto es, una "criatura libre" al modo spengleriano, porque el ejercicio de la vecindad convierte al individuo en persona, al ser gregario y masificado en ciudadano libre. Pero todo esto no es obra de un día, precisa de una profunda operación pedagógica.

CONOCIMIENTO DE LA CONSTITUCION

Consecuentemente, el protagonista de la vida ciudadana exige un conocimiento del sistema en que la ciudad está inserta. El hombre español ha de conocer su Constitución. Pero conocer la Constitución no es conocer la letra de la ley —esto es sólo el comienzo—, sino entender "su sentido", y ello impone una operación semántica que traduzca a términos diáfanos el idioma político, términos, que huyendo de la multivocidad y el secuestro ideológico —los dos grandes enemigos de la palabra— alumbren un lenguaje nuevo que siendo de todos y por todos entendido, impida su rapto.

La correcta ciudadanía no puede dividir el juego en espectadores y protagonistas. Todos han de sentir —cada uno en el grado de su personal vocación— la ciudad como obra propia a la que entender en el plebiscito cotidiano de la convivencia. La respuesta al reto gregario no puede darse sólo —aunque ello sea importantísimo— desde el mundo técnico. Ha de engendrarse en la decidida voluntad concurrente de la que saldrán tanto las soluciones populares, correctamente democráticas, a los problemas urbanos, cuanto la aceptación nacional de las decisiones técnicas.

El ejercicio de la democracia orgánica precisa, como antes se ha resaltado, una pedagogía política a nivel de la sociedad de masas, ya que otra cosa sería intentar saltar al campo de juego de la libertad con el artritismo de las ideologías pasadas de moda, la neurosis de las utopías o la debilidad del desentrenamiento.

POLITICA Y TECNICA

El divorcio del político y el técnico ha producido siempre dos males: la tecnocracia y el olimpismo de los políticos. La sabiduría política consiste en reajustar la óptica del tiempo conjuntando el orden de las necesidades, el de las ideas y las opiniones y el de las soluciones técnicas, usando de la siempre joven virtud de la prudencia. Ella nos dice que la ciudad contemporánea necesita del concurso de todos. Ella es la que nos inserta en la línea de sentido de nuestra Constitución con su decidida voluntad de no abandonar fatalmente al hombre. De esta suerte el técnico habrá de entender el urbanismo humanísticamente, superando una concepción dinámica del área urbana, sustituyendo el urbanismo clásico por la renovación urbana, entendiendo esta última "como expresión más humanística del urbanismo que tiene como pretensión dirigir el desarrollo de las ciudades, conforme a las exigencias de la población y en forma que la planificación del territorio y su desarrollo económico asegure al hombre una existencia personal y en comunidad".

ARMONIA ENTRE LAS ESFERAS LOCAL Y ESTATAL

Frente al ensanche lineal que contempla nuestra Ley de Régimen Local se alce la constelación ciudadana armónica y así sea posible, como he dicho anteriormente, la conformación de la imagen de una ciudad proporcionada que surja de la tensión de lo diverso a la uno. Mas el apetito de unidad precisa de una congruente armonía de competencias entre las esferas local y estatal. Competencias que no pueden producirse y mantenerse anárquicamente, sino que, obedeciendo a las ideas expuestas, atribuyan a las respectivas esferas unas claras funciones, de acuerdo con el sentido del artículo 47 de la Ley Orgánica, en cuya virtud el Estado ha de promover el desarrollo de la vida municipal, no absorberlo.

A esta demanda hay que contestar técnica e imaginativamente. ¿Acaso no son imaginación y técnica las causas motoras de la civilización occidental? ¿Acaso el destino de Europa no está encadenado a una imaginativa respuesta al reto técnico por ella creado y de ella expropiado? Entre sus criaturas, la ciudad como hemos visto, ocupa un lugar señero. Si de ella sabemos hacer una "morada para el hombre", no habremos resuelto tan sólo nuestro problema como vecinos, sino que, obedeciendo a nuestra vocación europea, daremos cumplida respuesta de calidad al reto masificador provocado por la explotación planetaria de nuestras viejas ciudades industriales".

Terminada su conferencia el vicesecretario general del Movimiento declaró clausurado el curso.

Los guerrilleros dinamitaron los tres aviones secuestrados

(Viene de la pág. primera)

ratería en alta mar hace un siglo y medio. Podemos —y lo haremos— hacer frente a la piratería actual en los cielos», dijo ayer el presidente Nixon al anunciar su decisión de colocar a una pareja de agentes federales en todo avión americano que vuele hacia otros continentes. Estas enérgicas palabras claramente indican que la Casa Blanca no está dispuesta a pagar rescates y a negociar compromisos con los piratas del aire. La respuesta dada por los comandos palestinos al destruir los tres aviones secuestrados y mantener como rehenes a los varones raptados indica, a su vez, que el «FPLP» ha decidido recoger el guante.

¿NUEVA «GUERRA DE LOS SEIS DIAS»?

¿Se llegará a una intervención militar? Desde luego, la respuesta parece ser afirmativa si los comandos cumplen su amenaza de ejecutar a sus rehenes. En las Naciones Unidas se observa que el clima que reina ahora en el Medio Oriente se parece terriblemente al que precedió a la «guerra de los seis días». Pero la situación es hoy día más grave, más tensa, que hace tres años. Las dos superpotencias se encuentran actualmente enfrentadas en esta encrucijada del mundo, como nunca lo estuvieron antes. La violación del «alto el fuego» concertado a principios de agosto, precedida por la introducción de missiles rusos en la zona del Canal, hace sopechar ahora a Washington que Moscú tan sólo accedió a la medida, e indujo a El Cairo a aceptarla, para poder mejorar el dispositivo militar al amparo de la tregua.

Se repite así la historia de Laos —se comenta en ambientes oficiosos— cuando los acuerdos concertados en 1962 por Kennedy y Kruschev se convirtieron poco después en papel mojado. Pero el presidente Nixon no parece estar dispuesto a cerrar los ojos ante semejante desarrollo, como lo hizo John F. Kennedy. La situación que se perfila se parece así crecientemente a esa otra confrontación entre Kennedy y Kruschev que condujo a la «crisis de los missiles» cubana. Nixon ha ofrecido la «coexistencia» a los rusos en el Medio Oriente pero ha advertido que no tolerará un «predominio» soviético en el área. La impresión que ahora empieza a reinar es que, a pesar del aviso, Moscú aún persigue metas de hegemonía. Por este camino —apuntó una alta personalidad de la Administración— tan sólo se puede llegar al choque.

PRIMERAS MEDIDAS MILITARES NORTEAMERICANAS

Cierto es que la diplomacia aún tiene la palabra. Pero —como informó el portavoz de la Casa Blanca, Ziegler— algunas "medidas de precaución rutinarias" han sido ya adoptadas: diez aviones gigantes de transporte americanos "C-130" han llegado en estas últimas horas a la base aérea turca de Incirlik. Pueden servir para evacuar a los rehenes de los comandos árabes. También pueden ser utilizados para transportar paracaidistas. También han aterrizado ahora en Incirlik veinticinco "Phantoms" (en parte procedentes de bases españolas), según informan fuentes del Pentágono. Estos "Phantoms" tan sólo pueden transportar bombas y cohetes. Las unidades de la VI Flota están alertadas. Algunas se encuentran [illegible] —con 1.800 marines a bordo— en aguas libanesas. El comandante de la VI Flota, vicealmirante Isaac Kidd, salió [illegible] de su base en Gaeta (Italia) con rumbo desconocido.

INDIGNACION EN ISRAEL

TEL AVIV, 12. (Del corresponsal, "Pyresa", ALEJANDRO DUCACH). — **"Acto inconcebible cometido por un grupo de extraviados y fuera de la ley". Esta frase resume la violenta reacción del ministerio de Relaciones Exteriores de Israel contra la destrucción de los tres aviones de las líneas aéreas internacionales TWA, Swissair y Boac por los comandos del Frente Popular de Liberación de Palestina en el aeropuerto de Zarka (Jordania).**

La voladura de los tres "Jets" tuvo lugar a las tres horas de esta tarde, según un parte de los guerrilleros, añadiendo que los pasajeros habían sido evacuados de Zarka y enviados a la capital, Amman. Mujeres y niños serían liberados cuanto antes con la excepción de los hombres, detenidos en calidad de rehenes.

De esta manera, los guerrilleros han cumplido la primera etapa de sus amenazas, formuladas cuatro días atrás, en que harían estallar los aparatos si no se les restituye los siete compatriotas encarcelados en Suiza, Gran Bretaña y Alemania oeste. Los pasajeros que ostentan pasaportes israelíes, o son ciudadanos norteamericanos de fe mosaica, fueron apartados del resto. Algunas mujeres contaron a los periodistas que el trato de los miembros de la agrupación árabe fue correcto, aunque manifestaron su preocupación por la suerte de los jefes de familia. En esta capital ha tenido repercusión la decisión de las líneas de aeronavegación británicas, además de la "Pan American", "Swissair" y "Olympic", de boicotear el aeropuerto de Beirut. Por su parte, el Gobierno libanés ha resuelto poner en práctica el contraboicot a las líneas aéreas que anulen sus cruceros a Beirut. Posteriormente se informó que altas columnas de humo emergían del aeropuerto de Zarka, observadas desde treinta kilómetros de distancia.

LOS TRES AVIONES DINAMITADOS

AMMAN, 12. (EFE-REUTER). — **Los tres aviones occidentales secuestrados han sido volados con dinamita hace unos minutos en el desierto, según se anuncia oficialmente hoy en esta capital.**

El anuncio, hecho por Radio Amman, decía que todos los pasajeros se encontraban a salvo y que nadie resultó herido como consecuencia de la voladura de los aviones.

LLEGA A AMMAN LOS REHENES

AMMAN, 12. (EFE - REUTER). — **Las primeras mujeres y niños liberados por los guerrilleros palestinos de los aviones secuestrados en una zona desértica de Jordania, han llegado hoy a esta capital.**

La primera tanda de rehenes llegó a Amman aproximadamente una hora después de que el «Frente Popular para la Liberación de Palestina», el grupo que realizó los secuestros, anunciara que pondría en libertad a todas las mujeres que viajaban en los aviones y que les permitirían abandonar Jordania.

Los rehenes liberados, cuyo número exacto y nacionalidad no han sido revelados todavía, fueron llevados a Amman en autobuses militares.

Los autobuses iban escoltados por tropas jordanas y precedidos por un vehículo del «Frente Popular» que llevaba a guerrilleros armados. Un joven comando que viajaba en este vehículo iba anunciando proclamas, a través de un megáfono, tales como «Palestina es árabe».

Esta mañana, habían 257 rehenes a bordo de los aviones secuestrados en el desierto; 58 pasajeros y 10 tripulantes del «VC-10» británico secuestrado el pasado jueves, y 189 pasajeros y las tripulaciones de los aviones de la «Swissair» y de la «Twa», secuestrados el pasado domingo.

Un grupo de 23 pasajeros del avión de la «Boac» —19 indios, dos norteamericanos, un indonesio y un cingalés— llegó anoche a Amman procedente de la localidad de Zarka, donde quedaron retenidos desde el jueves pasado.

CEDE EL GOBIERNO INGLES

LONDRES, 12. (EFE). — El Gobierno británico ha facilitado la siguiente declaración oficial: «Para evitar malos entendimientos, que puedan conducir a pérdidas de vidas humanas, el Gobierno de Su Majestad desea hacer saber que está dispuesto a entregar a la señorita Leila Kaled a un país árabe, como parte de un satisfactorio acuerdo del problema de los pasajeros detenidos y las tripulaciones de los tres aviones que fueron llevados a un aeródromo del desierto jordano».

La declaración del Gobierno británico coincide con otra, recién llegada a Londres, del Frente Popular de Liberación de Palestina, en la cual anuncia en Amman que la organización retendrá a [illegible] hombres, y cinco mujeres israelíes, a los cuales considerará como «prisioneros de guerra».

FACILITE el adelantamiento de los que circulen más rápido que Vd. mantenga su derecha.

Red hospitalaria

EL concepto presente de hospital es un término con pluralidad de significaciones. Marginando su proyección formativa y de investigación para el conjunto del personal técnico a él adscrito, el Hospital constituye una de tantas entidades encuadradas en la sociedad, y al servicio de la sociedad. Tratamos de decir que un hospital es un medio de proporcionar a la población una asistencia médico-sanitaria completa, preventiva y terapéuticamente hablando, y cuyos servicios han de alcanzar tanto al individuo como a su propia familia.

A este respecto, se ha dejado constancia pública de existir el decidido propósito, por parte de las autoridades competentes, de planificar el conjunto de la política hospitalaria a nivel nacional, respetando la iniciativa y la gestión a escala territorial, en favor de las Corporaciones locales, así como de las instituciones surgidas para atender al bien general.

Uno de los problemas que viene atrayendo la atención de estas autoridades es el de la reorganización de la red hospitalaria. Debe tenerse en cuenta la complejidad del fenómeno al enunciar que en España son hasta ocho los ministerios que tienen a su cargo actividades de índole asistencial. Paralelamente a las encomendadas a la Administración Central, tienen asignadas por imperativo legal toda una gama de obligaciones de este género, amén de las sostenidas por la Iglesia y por los particulares.

Al mismo tiempo a todos los servicios de la Sanidad, y en todas las naciones, les viene preocupando otro problema aparecido con los tiempos modernos, asentado en la misma base del progreso; adecuar la respectiva política nacional a los avances registrados en el orden técnico, el cual viene a ser otra de las cuestiones planteadas a la Sanidad española.

En la planificación de la política hospitalaria, se tendrá como es lógico muy en cuenta la realidad presente y su forma de superación de la manera más eficaz y abierta, social en la acepción más amplia del término, y de acuerdo con el papel que el hospital ha de desempeñar en el mundo de nuestros días.

EL MEJOR "souvenir" de su viaje: un libro español

Colaboradores de PATRIA

• CARTAS DE LA PENIBETICA •

LA VENGANZA MORISCA

Por JUAN APARICIO

UN Juan Aparicio del siglo XVI, algo hijodalgo y cristiano viejo, pero hastiado de las tierras salamanquinas, enterándose de la Real Orden de Felipe II del 29 de septiembre de hace casi cuatrocientos años, se movilizó, solícitamente, hacia las Alpujarras insumisas y pacificadas por don Juan de Austria, bastardo del Emperador, y por el duque de Sesa, nieto del Gran Capitán, aunque el empujón postrero para que se redujesen los moriscos, tras el fracaso de las pláticas en el Fondón y las falsas lagoterías de Diego López Aboo, lo produjeron las tropas de don Luis de Requesens y sus capitanes, logrando sofocar el conflicto alpujarreño, enmarañado y confusísimo cuando, sustituido el marqués de los Vélez, Mendoza lo resumía así en este párrafo de su carta al príncipe de Eboli: "Verdad en Granada no pasa, el señor don Juan escucha, el duque bulle, el marqués discurre, Luis Quijada gruñe, Muratones apaña, mi sobrino, el marqués de Mondéjar, allá en la Corte está y aquí no hace falta".

Epístola criptográfica, pero, simbólicamente, expresiva de las intrigas y enredos de todos los tiempos, que por pasados nunca fueron mejores, sino que traslucían las concurrentes pasiones y desazones humanas, espoleadas por la duración y el previsible e inminente fin de la guerra, cuyo botín, escaso y maltrecho, iba a ser para los piratas turcos y berberiscos, que conducían a los tránsfugas indígenas a Berbería y les robaban sus ajuares, y para los repobladores impelidos, desde El Escorial, por Su Majestad Católica. El rey convocó a la vieja Cristiandad para que se asentase en aquellas comarcas despobladas y cultivaran sus suertes, reconstruyendo almazaras y molinos, dedicándose al cultivo de la vid y del olivo, mientras perduraban algunos parrales y las moreras, abandonadas, para la industria de la seda.

Sin embargo, la tentación no era más excesiva que la brindada en 1700 a los colonos europeos de Sierra Morena, pero hay en la entraña y en la fantasía del hombre una comezón tendenciosa a la búsqueda de Eldorados remotos y al menosprecio de la vida cotidiana. El rey ofrecía las casas y haciendas de los moradores vencidos en el Alzamiento y traspasadas a la propiedad regia, mediante el pago de un real por el censo anual de los hogares y, además del diezmo, otro diezmo sufragado en especie y la quinta parte del rendimiento de las aceitunas y de los morales durante la primera década y después, consolidado ya el asentamiento, la tercera parte, como derechos reales sobre las propiedades concedidas por el rey y vigiladas por un Consejo de Población, radicado en Granada, el que dispuso luego que las contribuciones agrícolas todas se refundiesen y cobraran en moneda metálica, a cargo la recaudación de cada Consejo.

Aquel Juan Aparicio instalado con su familia entre el Fondón y el anejo de Benecid, no lejos de Laujar del Andarax y del pueblo que, ahora, se llama por remifgo Fuente Victoria, puesto que su nombre antiguo y castizo era Presidio, cual un residuo toponímico de los presidios o retenes y guarniciones militares establecidas en permanencia en defensa y alerta del terreno y de sus vecinos, no fue un redactor de Memorias acerca de sus peripecias repobladoras y de su corregimiento del poblado, pues sólo sabemos que existió y se reprodujo su apellido, según consta en la Chancillería granadina y en los libros de apeos municipales, donde hay una referencia a su vivienda, a sus marjales, a sus viñedos y a un huerto contiguo.

La empresa debió ser difícil y enojosa, a despecho de la hermosura del paisaje, en medio de las cumbres de Sierra Nevada y el espejismo de Africa, palpada con los ojos en los días más diáfanos; porque la agricultura era un oficio morisco y quienes obtuvieron más suertes y les pesaban demasiado, por ejercer escribanías y mando de milicias o por ser más gandules y con pruritos de señorío, pactaron con los naturales del país, que andaban como forajidos, dentro de las cavernas y fragosidades, y que volvieron, bajo su cobertura amparadora, convirtiéndose y castellanizándose los linajes, con tal de quedarse junto a la nostalgia de sus antepasados.

Y porque, conforme al relato folletinesco del novelista de Guadix, los Monfíes de la Alpujarra no cejaban en su afán irredento y urdían asechanzas y golpes de mano para asesinar y amedrantar a los repobladores, quienes pegaron un respingo, tan alto como el Mulhacén, cuando supieron que los corsarios otomanos y argelinos se habían apoderado de la costa de Adra, por la infidelidad de un pastorcillo converso, aprestándose a una novísima reconquista, que les dejó huella impresa en el alma atemorizada. Adra fue una de las puertas de ingreso a la Península para las civilizaciones y rapiñas de Oriente y africanas. Por allí entró el cristianismo de los Siete Varones Apostólicos y antes se habían colado y abierto factorías, Fenicia, Grecia y después Bizancio, sin contar las innumerables razzias, como la langosta, a partir del Sahara.

Este peligro, encima del inconsciente colectivo de los penibéticos de la Alpujarra, los ha colocado en una perpetua postura evasora y fugitiva, aunque el auge de los filones de plomo argentífero, el panorama de los valles y contornos, agrestes y tan dulces, sin embargo, como su repostería aderezada al modo arábigo, de la que son muy golosos y presumen de sus mazapanes y alfajores, les ha impedido entretenerlos indefinidamente, hasta echar una raigambre profunda y absoluta. Al proliferar el absentismo, por otros acicates lejanos, por los Eldorados y Vellocinos de cada época y derruirse los muros y paralizarse los sembrados y consumirse la arboleda de las alquerías rústicas, mientras reapareció un espectáculo análogo, al de otrora, tras el tránsito de los soldados de don Juan de Austria y de los derrotados moriscos y la represalia morisca, también, se muestra patente. Quien a hierro mata, a hierro muere, y la venganza resulta dulcísima, en medio de las golosinas dulzonas y de los alrededores bravíos y edulcorados.

(PYRESA)

El pan podrá conservarse durante una semana

LA FERMENTACION A VOLUNTAD DE LOS PRODUCTOS DE PANIFICACION, UNO DE LOS OBJETIVOS DEL INSTITUTO DE AGROQUIMICA Y TECNOLOGIA DE LOS ALIMENTOS

ESTE CENTRO, INAUGURADO EN 1966, ESTA SITUADO EN LA CIUDAD UNIVERSITARIA DE VALENCIA

DENTRO de muy pocos años se obtendrán en España harinas de baja extracción y se llegará a procesos nuevos para la fabricación de pan, que conseguirán una conservación prolongada para los productos de panificación. Los panaderos, trabajadores de todos los días de la semana, podrán descansar al menos el domingo. Las investigaciones se llevan a cabo en el Instituto de Agroquímica y Tecnología de los Alimentos de Valencia. Cuando se obtenga el procedimiento se podrá comprar suficiente, incluso, para toda la semana, sin preocupaciones de que esté duro o no, puesto que la fermentación del mismo se producirá en el momento oportuno, en cada hogar.

XX ANIVERSARIO

A principios del pasado mes de junio se cumplió el vigésimo aniversario de la fundación —por parte del Patronato de Investigación Científica y Técnica "Juan de la Cierva"— del primer Centro valenciano, destinado a realizar investigación aplicada sobre productos agrícolas españoles y sus derivados industriales. Se trata del Instituto de Agroquímica y Tecnología de los Alimentos.

En la actualidad dispone de modernas instalaciones, que cuentan con una planta piloto para la fabricación a escala semi-industrial de conservas, zumos de frutas, deshidratados y productos de panificación.

El edificio actual, inaugurado en 1966, consta de cinco plantas y un sótano, con una superficie de 3.700 metros cuadrados. Dispone de siete laboratorios para trabajos normales de investigación, a los que hay que sumar otros de características especiales como: isótopos radiactivos, microbiología, montajes especiales y productos inflamables.

La zona baja del edificio y parte del sótano, están ocupados por la planta piloto. En ella, los resultados de las investigaciones desarrolladas en los laboratorios puedan ensayarse a escala semi-industrial.

ORGANIZACION INTERIOR

Dicho Instituto posee dos grandes departamentos, el de Tecnología de los Alimentos —que comprende las secciones de conservas de vegetales, zumos de frutas, deshidratación de alimentos, cereales y desarrollo de prototipos y procesos— y el de Agroquímica. Este último tiene las secciones de fertilizantes, fitorreguladores, plaguicidas y estudios de Bioquímica aplicada en cítricos.

En el Instituto de Agroquímica y Tecnología de los Alimentos, los primeros estudios económicos de naturaleza agro-industrial fueron iniciados en el año 1966. Desde entonces se ha prestado una valiosa colaboración a determinados organismos económicos y se han publicado seis estudios y cuatro trabajos de divulgación, pero sobre todo, el equipo sirve para mejor orientación económica y estadística de las investigaciones del Instituto.

Durante el quinquenio 1970 - 75 se trabajará en los siguientes temas: estructura y transformación de la industria conservera española; estudio de los problemas estructurales de la industria de zumos cítricos y de la evolución a nuevos tipos de productos; prospección de datos económicos de los procesos para la planificación de las investigaciones; posibilidades económicas de los procesos de deshidratación y liofilización estudiados en el Instituto, y perspectivas económicas de las nuevas conservas y zumos desarrollados en el Instituto.

VARIEDADES INDUSTRIALIZABLES

Los trabajos sobre la introducción y desarrollo de variedades industrializables adquieren una verdadera importancia en este Instituto a partir del año 1965, especialmente los relacionados con las secciones de conservas y zumos.

Para desarrollar la investigación en esta línea se han programado los siguientes temas: introducción y adaptación de variedades industriales en cultivos de larga duración, y en cultivos anuales o bianuales; desarrollo de nuevas variedades de frutales, así como el desarrollo en productos hortícolas.

Las investigaciones en el campo de la enzimología y fitoquímica constitu-

(Pasa a la pág. sexta)

UN MILLON DE ARTESANOS

¿CUAL es la verdadera significación económica y social de la artesanía española?

Esta pregunta es difícil de contestar por muy diversas razones; las dos más importantes son la difícil delimitación de la actividad artesana y la enorme atomización que por su misma esencia presenta.

En cuanto a la primera es evidente que, en la mayoría de los casos, la distinción es clara, pero en otros no lo es tanto, debido a que objetos que se obtienen en modalidades que entran de lleno en la actividad fabril, reciben en su acabado u operación final un «toque artesano» que les diferencia mucho de los elaborados por procedimientos puramente mecánicos. Tal ocurre, por ejemplo, con algunos tipos de calzado y de muebles, artículos que, por otra parte, han encontrado en los últimos años un enorme éxito en los mercados extranjeros.

Por lo que respecta a la atomización, parece que, en principio, es consubstancial con toda artesanía, no ya sólo en España, sino en el resto de las naciones del mundo, cualquiera que sea el grado de industrialización alcanzado en cada una de ellas.

Existen, no obstante, datos fiables de origen sindical que, sin duda con mucha aproximación, nos indican a grandes rasgos la importancia de la actividad en España del sector que examinamos, sector por otra parte variadísimo, tanto por las materias primas que emplea, como por los artículos que produce y que sólo tienen en común el haber sido hechos, en su mayor parte, con herramientas manuales, gran incorporación de mano de obra y enorme libertad del artesano en todas las características del objeto de que se trate, tanto en hechura como en forma, color, etc.

De este modo, el trabajo artesano, aunque sujeto a normas, éstas aparecen como muy variadas, a menudo modificadas por la inspiración o el gusto del que las crea.

Señalan los datos sindicales, que en nuestro país existen alrededor de unas 625.000 empresas artesanas, en las que trabajan un millón de personas, esto es, alrededor de un 8 por 100 de nuestra población activa total. Estas cifras nos muestran con toda claridad que, en la inmensa mayoría de los casos, la empresa artesana está constituida por una sola persona; esto es, el artesano, que se constituye así en «empresario de su propio trabajo».

Para evitar que, por su misma dispersión, la actividad que comentamos encuentre dificultades en algunas de sus fases, tales como la adquisición de materias primas, comercialización, etc., se ha constituido la Empresa Nacional de Artesanía, con capital de 350 millones de pesetas y cuyos cometidos esenciales consisten en ayudar a la comercialización, sobre todo en el extranjero, de los productos artesanos españoles, así como a la financiación y a la ayuda técnica.

La venta de artículos artesanos en los mercados extranjeros a través del comercio de mercancías es importante, pero existe una exportación aún mayor y muy difícil de medir que consiste en la venta en nuestro propio país de dichos artículos, a los extranjeros que nos visitan. Debe estimarse que del 80 al 90 por 100 de los visitantes que España recibe cada año, adquieren una cifra más o menos alta de artículos artesanos. Un cálculo aproximado podría ser el de 2.000 pesetas por persona, lo que, en los actuales niveles turísticos, podría suponer una cifra del orden de los 20.000 millones de pesetas, cifra que, a nuestro entender, es bastante prudente, teniendo en cuenta los gastos totales que los turistas realizan en España, una parte de los cuales se refiere, sin duda, a la adquisición de objetos artesanos bello-útiles.

Los datos que ofrecemos son, como hemos dicho, estimados, pero creemos que se aproximan bastante a la realidad, mostrándonos el significado de dicho sector en lo que respecta a ingreso de divisas, aunque la parte más elevada de las mismas se refiera a renglones que no figuran en el comercio exterior de mercancías, sino que están englobados en la rúbrica de los gastos que en España misma realizan los extranjeros.

ALLENDE CLAUSURO EL XIV CONGRESO MUNDIAL DE AVICULTURA

LA PRODUCCION ACTUAL DE HUEVOS Y POLLOS SUPERA LOS TREINTA Y CUATRO MIL MILLONES DE PESETAS

AFIRMO QUE EL PROPOSITO DE SU MINISTERIO ES IMPULSAR LA INVESTIGACION AGRARIA

MADRID, 12 (PYRESA). — «La producción actual de huevos y pollos en España supera los 34.000 millones de pesetas», dijo el ministro de Agricultura, don Tomás Allende y García-Baxter, durante el acto de clausura del XIV Congreso Mundial de Avicultura que ha tenido lugar esta mañana.

En su discurso, el ministro hizo una breve exposición del desarrollo alcanzado en nuestro país por la avicultura: la aportación de este sector al consumo interior es de 230 huevos por habitante y 11,8 kilos de carne aviar, lo que sitúa a España, entre los demás países europeos, en el sexto lugar en el consumo de huevos y en el tercero en el de carne de ave. De 1954 a 1969, la producción anual de huevos aumentó en un 275 por cien, cifrándose en 616 millones de docenas la del año pasado. En el mismo período la producción de carne se multiplicó por cuarenta, al pasar de 9.000 toneladas a más de 370.000, y el censo de gallinas pasó de 23 millones en 1956 a 48 millones en el pasado año.

Refiriéndose a la estructura de las explotaciones el señor Allende resaltó la gran evolución que han experimentado en los últimos cinco años. Hoy, las granjas de 10.000 a 50.000 aves representan el 87 por ciento del censo. Técnicamente nuestra avicultura acusa un alto grado de selección, y valorando la vertiente social, el ministro afirmó que la avicultura ha creado directamente millares de puestos de trabajo a todos los niveles profesionales, estimándose la población activa que depende de la renta avícola en unas 724.000 personas.

En cuanto a los peligros que representa una superproducción, el ministro precisó que los objetivos avícolas en España consisten, fundamentalmente en una ordenación económica, orientando las producciones en armonía con las necesidades del mercado y en adecuado equilibrio con la realidad socio-económica del país.

El señor Allende manifestó su satisfacción porque el Congreso se haya celebrado y expresó su convencimiento de que el bienestar y la paz social se afianzan mediante el desarrollo de la economía y su justa distribución, así como la seguridad de que este Congreso ejercerá una gran influencia sobre las tareas de gobierno de los pueblos, ya que los planteamientos económicos deben contar con el acuerdo y parecer de quienes mejor conocen y dominan las posibilidades, en el vasto campo de la ciencia aplicada. Según dijo, el propósito de su ministerio es impulsar fuertemente la investigación agraria, coordinando las distintas acciones y trabajos y asegurando que los frutos de las mismas trasciendan rápidamente a agricultores y ganaderos.

Por último, el ministro deseó que los congresistas, en el viaje que van a emprender por diferentes provincias españolas, comprueben, no sólo el desarrollo avícola y la expansión económica en general, sino el cambio profundo en todos los aspectos de la vida del país.

En el mismo acto de clausura intervinieron el secretario general del Congreso, doctor Escribano Tejedor, que resaltó la labor del equipo que ha contribuido a la celebración de este XIV Congreso Mundial; el director general de Ganadería, don Manuel Mendoza Ruiz, que resaltó que las ilusiones y esperanzas que se pusieron en la celebración del Congreso han sido plenamente satisfechas, y por último, el secretario general de la W. P. S. A. (Asociación Mundial de Avicultura Científica), señor Colcs, que agradeció al Gobierno español y a los organizadores del Congreso el espléndido desarrollo del mismo.

"Sábado Gráfico", suspendido por cuatro meses

MADRID, 12 (CIFRA). — Por infracción muy grave de la Ley de Prensa ha sido suspendido de nuevo, por un período de cuatro meses, el semanario «Sábado Gráfico», según notificaciones recibidas hoy por el director y el editor de dicha publicación.

La sanción ha sido impuesta por considerar que la revista ha incurrido en infracción muy grave tipificada en la Ley de Prensa e Imprenta y ha sido acordada en la reunión del Consejo de ministros celebrada ayer. Consiste la penalidad en suspensión de la publicación por un período de cuatro meses y una multa de doscientas cincuenta mil pesetas al director.

El motivo en que se basa la resolución es el hecho de haber publicado «Sábado Gráfico», en el número correspondiente al 4 de abril pasado, un titular en portada en el que decía: «Venta de cargos públicos por el ministro de Justicia», referido a un artículo que publicaba en el interior del ejemplar sobre un ministro de Fernando VII.

Regresó de Bonn el ministro de la Vivienda

MANTUVO CONTACTOS PERSONALES CON SUS COLEGAS DE ALEMANIA, FRANCIA, INGLATERRA Y HOLANDA

SANCHEZ BELLA INAUGURO EN SAN SEBASTIAN UNA EXPOSICION SOBRE TURISMO DEL PIRINEO

MADRID, 12. (PYRESA).—Don Vicente Mortes Alfonso, ministro de la Vivienda, llegó esta tarde al aeropuerto de Barajas en un "DC-9" de Iberia procedente de Dusseldorf, donde participó en la primera conferencia europea de ministros encargados de la ordenación del territorio, que se acaba de celebrar en Bonn.

A su llegada al aeropuerto, el ministro declaró que, si bien estas conferencias no tienen nunca una repercusión a corto plazo, había supuesto para él y su equipo una valiosa fuente de información y una señalada tribuna por cuanto había podido exponer de una manera directa los distintos problemas que en estas materias tiene planteados España. "Hemos insistido en los aspectos humanos, para ordenar el territorio al servicio del hombre", dijo.

Entre las resoluciones que adoptó la conferencia, que reunió a los representantes de los diecinueve países miembros del Consejo de Europa, y a los de España, Yogoslavia y Finlandia, como observadores, el señor Mortes destacó la que se refiere a intercambio de expertos, los planes para elaborar un programa de trabajo común. Asimismo, manifestó que la ponencia española había insistido en que es necesario que se desplace el capital antes que la mano de obra.

El señor Mortes mantuvo contactos personales con los ministros de la Vivienda de Francia, Inglaterra y Holanda, pero las reuniones que revistieron mayor significado para él, según declaró, fueron las que sostuvo con los ministros alemanes de la Vivienda y del Interior, con los que trató acerca de los problemas que tienen los emigrantes españoles.

Con respecto a la visita que hizo esta mañana al Consulado español en Dusseldorf, visita organizada por el embajador de España en Bonn, y a la que asistieron todos los cónsules españoles en Alemania, dijo que le había resultado muy instructiva, pues el sábado es el día que, por ser vacación, aprovechan los españoles residentes en Dusseldorf para resolver sus asuntos en el Consulado, y había podido conversar largamente con muchos trabajadores emigrados y conocer de cerca sus preocupaciones. Este contacto lo completó más tarde visitando el Centro Español en donde se reunió con presidentes de distintos centros españoles en Alemania, asistentes sociales y sacerdotes.

Don Vicente Mortes vino acompañado del director general de Urbanismo, don Antonio Linares; del delegado del Gobierno en el Area Metropolitana de Madrid, don Pedro Doblado, y del jefe de la Sección de Planes Regionales, don Fernando Fernández. En el aeropuerto recibió a la Delegación española la señora de Mortes, el jefe de la cancillería del ministerio de Asuntos Exteriores, don Carlos Presilla, y el subsecretario de Trabajo, don José Utrera, en representación de los ministros de sus departamentos respectivos, así como varios directores generales y altos cargos del ministerio de la Vivienda.

SANCHEZ BELLA, EN SAN SEBASTIAN

SAN SEBASTIAN, 12. (CIFRA).—El ministro de Información y Turismo, don Alfredo Sánchez Bella, inauguró hoy en la sala de exposiciones del Ayuntamiento de San Sebastián, la "Expo-Pirineos", que recoge una amplia muestra documental del potencial turístico de las provincias que integran la Unión Turística del Pirineo.

Acompañaron al ministro el subsecretario de Información y Turismo, el director general de Prensa y las primeras autoridades provinciales y locales, así así como representaciones de las provincias de Huesca, Lérida, Navarra y Gerona.

El alcalde de San Sebastián pronunció unas palabras de salutación al señor Sánchez Bella, haciendo constar la voluntad de Guipúzcoa de colaborar en la promoción turística de esta zona. A continuación habló el gobernador civil de Huesca para exponer las realizaciones conseguidas por la Unión Turística del Pirineo.

Por último, el ministro pronunció unas palabras para congratularse de lo hasta ahora conseguido y animar a las siete provincias fronterizas a continuar el esfuerzo de conjunto. Señaló que así como hace quince años comenzó en España el turismo en las playas, ahora había que emprender la promoción del turismo en la nieve y la montaña, labor en la que la Unión Turística del Pirineo tenía mucho que realizar.

EL MINISTRO DEL EJERCITO, EN VITORIA

VITORIA, 12. (CIFRA). — Esta mañana ha llegado a Vitoria, procedente de San Sebastián, el ministro del Ejército, teniente general don Juan Castañón de Mena, al que esperaban el capitán general de la sexta región y el gobernador militar de Vitoria.

El ministro y sus acompañantes se trasladaron seguidamente al campamento de Araca—proximidades de Vitoria—, donde está instalado el C.I.R. número 11, en el que durante año realizan períodos de instrucción más de quince mil reclutas pertenecientes a esta región militar.

En el C.IR. el ministro fue cumplimentado por los jefes y oficiales de los distintos regimientos, pasando a continuación a visitar todas las instalaciones del campamento.

Mayor crecimiento de productividad en la agricultura que en la industria

LOS PRECIOS DEL TRIGO SON MAS BAJOS EN ESPAÑA QUE EN OTROS PAISES EUROPEOS

DECLARACIONES DEL DIRECTOR GENERAL DEL SERVICIO NACIONAL DE CEREALES

MADRID, 12. (PYRESA).—"La capacidad de respuesta de la actividad agrícola ha sido sorprendente y debe recordarse la reducción de 500.000 hectáreas de superficie de siembra de trigo, el aumento de más de 800.000 hectáreas de cebada y 500.000 hectareas de forraje y pratenses", ha manifestado el señor Luque Alvarez, director general del Servicio Nacional de Cereales en una rueda de Prensa concedida a los redactores del semanario "Desarrollo". Añadió que en la línea de rendimientos se obtienen resultados satisfactorios, siendo la producción media española de trigo de doce quintales por hectárea. Además, los precios del trigo son más bajos en nuestro país que en otros países europeos.

En relación con la fabricación de piensos compuestos, el señor Luque manifestó: "La técnica de piensos compuestos es relativamente joven en España y ha dado unos resultados fulminantes, porque en menos de 15 años se ha llegado a la saturación del mercado. Se intenta estimular, a través del precio, el consumo de la cebada nacional, gracias a lo cual se han consumido ya nuestras existencias anteriores de dicho cereal. En muchos años no deberá plantearse el problema de colocación de cebada, conteniendo al mismo tiempo a los límites deseables los incrementos de los consumos de maíz".

Interrogado sobre la producción de cereales previsible para este año, la cifró en: trigo, 40.400.000 quintales métricos; cebada, 31.177.000; maíz, 20.000.000; avena, 4.000.000 y centeno, 2.800.000.

Según el señor Luque, el Servicio Nacional de Cereales ha realizado una gran labor para acabar con el problema del almacenamiento, y para ello ha creado una red nacional de silos que supera los 22 millones de quintales de capacidad, cifra que es aún reducida pero que cubre ya las más urgentes necesidades.

Interrogado sobre la desviación de capital a otros sectores, el señor Luque afirmó que "partiendo del principio de que nuestro ahorro es insuficiente para atender las necesidades globales de capital, dentro de ese esquema general, es cierto que la agricultura tradicionalmente viene aportando ahorro a los demás sectores del país, hecho que es deseable si engendra una inversión más productiva".

Resaltó el director general del Servicio Nacional de Cereales que el crecimiento de la productividad por persona ha sido mayor en la agricultura que en la industria. Por último, señaló las metas de la política cerealista que "deben llevar a una adecuación de las producciones en términos cuantitativos y cualitativos, a una mejor ordenación de los cultivos en la agricultura de secano y a una mejora de la renta de la población agraria, para equipararla con la de las restantes actividades".

Allende, en peligro de muerte

(Viene de la pág. primera)

tunas medidas adoptadas han producido un claro regreso a su cauce natural. En todo el país funciona normalmente el abastecimiento de circulante y de toda clase de productos.

Tercero.—Las medidas anunciadas por la "Unidad Popular" son de nacionalización de los Bancos, pero dejando totalmente garantizados los depósitos y cuentas corrientes de las personas naturales y jurídicas, por lo cual la inquietud que provocó el retiro temporal de fondos bancarios se ha desvirtuado.

Cuarto.—Debe tenerse presente que el Banco del Estado cubre habitualmente más del 50 por 100 del movimiento bancario, y en ningún momento sus actividades se vieron afectadas en los días que reinó cierta inquietud.

Quinto. — Se ha advertido alguna restricción comercial e industrial, pero el Gobierno está controlando enérgicamente la situación para el pronto retorno a la normalidad.

Sexto.—Los representantes designados por los señores Allende y Alessandri para recibir informaciones del señor ministro de Hacienda, así como los dirigentes de la central única de trabajadores, han expresado su total acuerdo con las medidas que el Gobierno adoptó desde el primer momento.

Séptimo.—El estricto control de cambios que existe en Chile desde hace años, hace imposible la fuga masiva de capitales, y las reservas del Banco central superan los 300 millones de dólares, las más altas que haya tenido el país.

Octavo.—Chile continuará cumpliendo todos sus compromisos y en términos óptimos, pues las actividades de exportación e importación no han sufrido tropiezo alguno.

Noveno.—El proceso electoral se desarrolla sin inconvenientes, pues la tradición democrática y de legalidad se ha mantenido y se mantendrá sin variación dentro del civismo, de la autodeterminación y del respeto a la no intervención, valores permanentes de Chile.—Sergio Sepúlveda Garcés, embajador de Chile."

SANO Y SALVO

BUENOS AIRES, 12. (EFE). — Apareció anoche, sano y salvo, Gustavo Caminos, hijo del subdirector del diario "Clarín", de Buenos Aires, que según se informó había sido secuestrado por un comando extremista que exigía 3.750 dólares por su rescate.

Gustavo prestó declaración ante la Policía sobre las circunstancias de su desaparición, pero se ignoran otros detalles sobre el hecho.

Solicitada la extradición de Watson

WASHINGTON, 11 (EFE). — El Tribunal Supremo ha decidido hoy la extradición a California de Charles Watson uno de los cuatro acusados de los asesinos de Sharon Tate y otras seis personas.

El juez del Tribunal Supremo, Back, decidió hoy sin comentarios rechazar la petición de los abogados de Watson de dejar en suspenso la orden de extradición de Tejas a California dada el martes pasado por el quinto Tribunal de Apelaciones en Nueva Orleans.

Watson, de 24 años, es acusado de llevar a cabo la mayor parte de los asesinatos, con la ayuda de tres muchachas, siguiendo órdenes del jefe de su «familia», de «hippies», Charles Manson.

CONSEJO DE MINISTROS EN AYETE

Su Excelencia el Jefe del Estado, acompañado del vicepresidente del Consejo y de los ministros del Gobierno, fotografiados momentos antes de dar comienzo el Consejo de ministros celebrado en el palacio de Ayete, en San Sebastián. — (Telefoto CIFRA)

LOS SALVAJES DE LA CARRETERA

LOS "ANGELES DEL INFIERNO" CONSTITUYEN AHORA UNA SOCIEDAD PERFECTAMENTE ORGANIZADA

ESTAS PANDILLAS MOTORIZADAS EMIGRAN DESDE ESTADOS UNIDOS A EUROPA

LOS recientes choques entre pandillas de jóvenes en las ciudades costeras de Inglaterra fueron imputados a los "Angeles del Infierno", las bandas de motoristas que aterrorizaron los Estados Unidos en los años cincuenta y que ahora aparecen en Europa. Los Angeles, que ahora están muy organizados, con delegaciones y empleados a sueldo, afirman estar dentro de la ley. Por dondequiera que se reúnen, la violencia no parece estar muy lejos...

Sus símbolos son el número 13 en la espalda de una cazadora guarnecida de clavos, el rugido de una poderosa motocicleta y una sonrisa desdeñosa y desafiante. Son los "salvajes" que durante veinte años han puesto en jaque a la Policía norteamericana y que ahora se están trasladadando a Europa.

Pues los "Angeles del Infierno", que en su origen fueron una extravagante pandilla de gamberros con motocicleta con base en la ciudad de Los Angeles, en los primeros años del decenio de los cincuenta, se han convertido ahora en una organización internacional que afirma tener 10.000 miembros divididos en "capítulos" dirigidos y administrados por jefes, secretarios y tesoreros nombrados por elección.

Inspirados en la película de Marlon Brando "Los Salvajes" los primeros "Angeles" fueron adorados como héroes por los jovencitos de la época del "rock - and - roll".

Eran despiadados y brutales. Sus víctimas quedaban aterrorizadas, sangrando y, en algunas ocasiones, muertas.

Durante los "juicios" pandilleros, las víctimas juzgadas culpables eran mutiladas horriblemente empapándolas de agua y atándolas con cables eléctricos que eran conectados a un enchufe.

Perturbadores

Tres jefes de un "capítulo" americano están cumpliendo actualmente condenas de diez años de cárcel por su responsabilidad en tales atrocidades; pero los "Angeles del Infierno" siguen con sus motos y su reputación no mejora precisamente con los años.

En efecto, los recientes choques en las ciudades costeras del Sur de Inglaterra, en los que participaron centenares de jóvenes con cascos de guardias de asalto y chaquetas de cuero guarnecidas de clavos fueron atribuidos a los "Angeles del Infierno", aunque los representantes de los "capítulos" de Londres se apresuraron a negarlo.

El jefe del Capítulo Apócrifo, enclavado en un suburbio del Sur de Londres, declaró: "Hay por ahí centenares de motoristas con nuestro nombre en la espalda que no tienen derecho a usarlo.

"En la actualidad no es posible distinguir entre los auténticos "Angeles del Infierno", que son amantes de la paz, y las pandillas de jóvenes que causan tantas perturbaciones".

Pero la Policía de por lo menos media docena de países europeos, en los que se han fundado capítulos de "Angeles del Infierno", tiene menos fe en las buenas intenciones de las bandas de motociclistas.

En París, una muchedumbre que usaba insignias de los (Angeles del Infierno" destrozó recientemente dos cafés de la Orilla Oeste y prendió fuego a unos grandes almacenes.

En Madrid, la Policía con mangueras contra incendios dispersó a los jóvenes que en las avenidas de la ciudad habían bloqueado virtualmente la circulación con motocicletas y escuters.

El interés por los "Angeles del Infierno" fuera de los Estados Unidos ha sido despertado por equipos de proselitistas ambulantes que el año pasado parece ser que recorrieron Europa e incluso Africa.

Dos de estos reclutadores que visitaron Inglaterra —Pete Knell, de 35 años, y su colega conocido como Sweet Billy Tumbleweed— afirmaron que los "Angeles del Infierno" solían ser inofensivos y siempre mal comprendidos.

"Siempre se espera de nosotros que perturbemos el orden —dijo Sweet Billy— cualquier cosa que ocurra nos la atribuyen automáticamente a nosotros".

Lo que no tiene nada de sorprendente. En los años cincuenta las pandillas de "Angeles del Infierno" aterrorizaron las comunidades norteamericanas en forma jamás vista desde los tiempos de Al Capone y los días negros de la época de la ley seca.

Sus potentes motocicletas "Harley Davidson" marchaban por las carreteras de California desplegadas en forma de V obligando al tráfico a discurrir por el borde de las mismas.

A menudo, bandas de cien jóvenes y sus acompañantes femeninos, vestidos de cuero, se apeaban de su motocicleta en comunidades aisladas y robaban, golpeaban y aterrorizaban.

Para ser un "Angel del Infierno" era esencial ser toxicómano. La cifra trece en su insignia significaba marihuana (la M es la letra decimotercera del alfabeto inglés) y los funcionarios del departamento de narcóticos les acusaron de ser los primeros que pusieron de moda fumar la marihuana entre los jóvenes de menos de 20 años.

El sexo, la violencia y la toxicomanía se convirtieron casi en una religión para los "Angeles del Infierno". La ciudad de Fontana, en las afueras de Los Angeles, se convirtió en su cuartel general nacional.

Monopolizaron todos los bares y cafés modestos. Los ciudadanos de Fontana se marcharon de allí por centenares y jamás regresaron.

Lucha en las calles

En 1955, en el apogeo del poder de los "Angeles", Fontana fue virtualmente aislada del mundo exterior... "centinelas" con cascos y manoplas al estilo nazi, tachonadas de clavos de acero, hacían guardia, a horcajadas sobre sus máquinas, en todas las carreteras que conducían a la ciudad.

Finalmente, la Guardia Nacional tuvo que enviar un destacamento a Fontana. Hubo lucha cuerpo a cuerpo en las calles y fueron arrestados docenas de "Angeles".

El "comandante" de Fontana, Otto Lee Michaels, un peón de fábrica de 28 años de edad, fue condenado a cinco años de cárcel.

"Nos odian en todas partes —se dice que declaró al ser arrestado—; ya no puede uno usar los distintivos sin que le metan en la cárcel".

Gradualmente los "Angeles" se hicieron más pacíficos. Afirmaban que se hacían "responsables de deberes públicos" al marchar delante de las ambulancias o de los bomberos... aunque nadie pedía tal ayuda.

Una tragedia

Pero por lo menos ya no peleaban. En cambio, sus jefes están buscando nuevos campos que conquistar. Parece que los han encontrado en Europa.

"Desde hace algún tiempo hemos observado la existencia de estas bandas "motorizadas", me dijo un portavoz de Scotland Yard. Y aunque indudablemente son molestos, por ahora no constituyen una amenaza importante".

"Las atrocidades que estas bandas cometieron en los Estados Unidos no es probable que se extiendan a este lado del Atlántico. Ni estamos dispuestos a consentirlas".

"Si hubiéramos sabido la influencia que "Los Salvajes" iba a tener en la juventud delincuente de nuestro país, quizás no la hubiéramos hecho nunca —observó Marlon Brando en una ocasión—, es una tragedia que se haya entrelazado tan estrechamente la realidad y la fantasía.

Ahora, casi veinte años después de que "Los Salvajes" pasase a los archivos, su violencia perdura, transformándose de una situación enojosa en una pequeña población en un fenómeno que cuenta con todos los ingredientes necesarios para convertirse en una amenaza de proporciones internacionales.

Los "Angeles del Infierno" constituyen una fuerza poderosa —dice Pete Knell—; a nadie le conviene olvidar esto...".

IAM ROCK

(Europa Press)

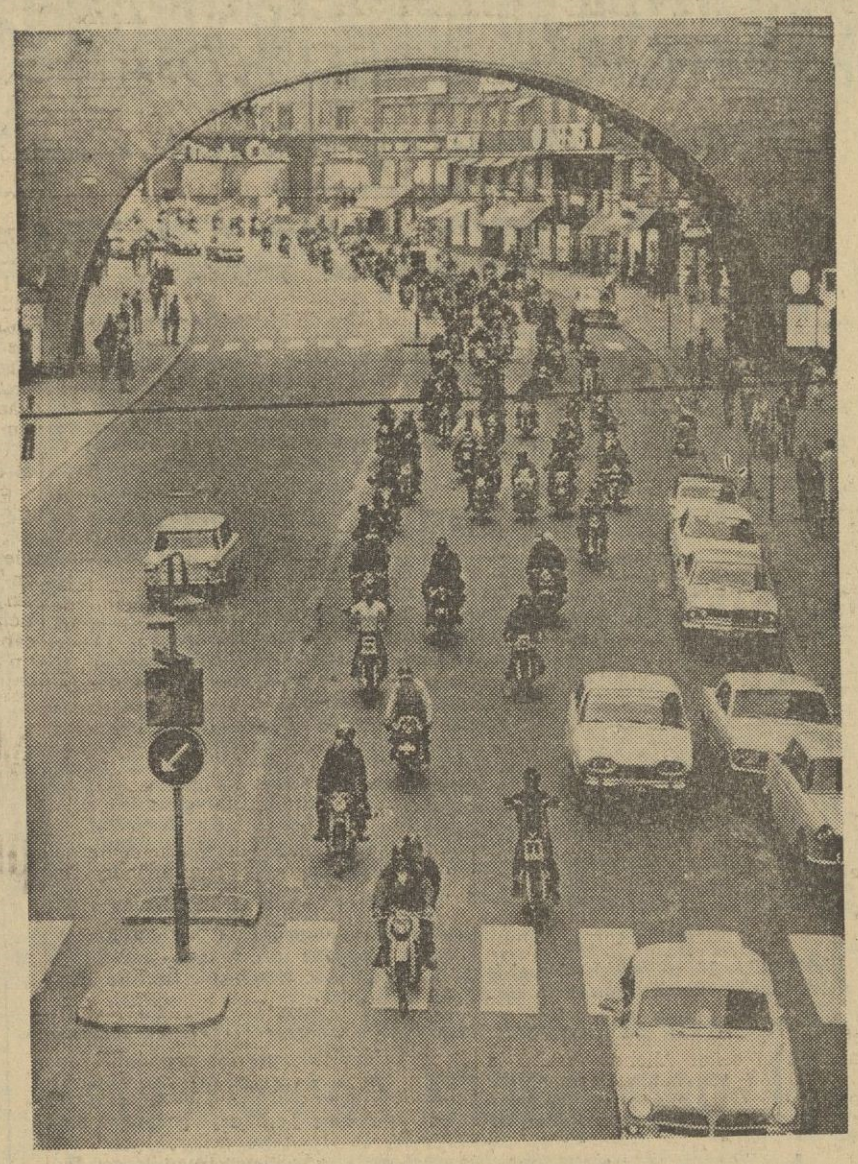

Los jóvenes gamberros motorizados bloquean las calles cuando se reúnen en pandillas. — (Foto EUROPA PRESS)

PUEDO SER:

- TECNICO DE TURISMO
- TITULADO EN SECRETARIADO INTERNACIONAL
- DIPLOMADA EN AZAFATAS
- DIPLOMADO EN IDIOMAS
- DIPLOMADO EN RELACIONES PUBLICAS

MATRICULANDOME en el

CENTRO DE ESTUDIOS SUPERIORES

Valhamar

LEGALMENTE RECONOCIDO

PRIMER MIEMBRO ESPAÑOL DE LA INTERNATIONAL SCHOOLS ASSOCIATION (ORGANO CONSULTIVO DE LA U.N.E.S.C.O.)

LA CLASIFICACION POR GRUPOS Y HORARIOS SE REALIZARA POR RIGUROSO ORDEN DE MATRICULA

LAS PLAZAS RESERVADAS DEBERAN FORMALIZAR LA MATRICULA LO ANTES POSIBLE PARA CONOCER LAS DISPONIBLES

SECRETARIA: REYES CATOLICOS, 39

Cuarta planta.
(EDIFICIO LA PAZ)
Teléfono 22 58 56

TELEFONOS DE "PATRIA"

DIRECTOR,	229913
REDACCION,	222595
ADMINISTRADOR	229915
ADMINISTRACION,	222593
TALLERES,	229914

LLUVIAS MONZONICAS EN FILIPINAS

El tráfico se ve fuertemente obstaculizado en las calles de Manila, a causa de las fuertes lluvias monzónicas que azotan la zona. El caballo tira penosamente del carruaje (el mejor medio de transporte en estos casos). Miles de personas han quedado sin hogar, a causa de los cuatro días de pertinaces lluvias. — (Telefoto AP-EUROPA PRESS)

Atracaron un Banco en Barcelona

UN INDIVIDUO AMENAZO CON UNA PISTOLA AL CAJERO

ABRIO SIN DIFICULTAD LA CAJA Y SE LLEVO SIETE MILLONES DE PESETAS

BARCELONA, 12. (CIFRA). — Un atraco a mano armada cometido por un solo individuo fue perpetrado en la sucursal número dos del Banco Español de Crédito, de esta ciudad.

El atraco, de características insólitas, dio un beneficio de aproximadamente siete millones de pesetas, aunque no se sabe la cantidad exacta a falta del balance definitivo.

Los hechos, según declaración del cajero de la entidad, se desarrollaron aproximadamente así: cuando el cajero se encontraba solo en la entidad bancaria ya que por haber pasado la hora de cierre sus compañeros de trabajo habían ya salido, se vió sorprendido por un individuo que le amenazó con una pistola. El sujeto ocultaba el rostro con una máscara antigás. Bajo la amenaza del arma, el cajero acompañó al enmascarado hasta donde estaba la caja fuerte que el desconocido abrió sin dificultad y rápidamente por lo que se supone conocía la combinación y disponía de llaves falsas, se apoderó del dinero que había en el interior. El atracador dejó al cajero dentro de los barrotes de la puerta de acceso cerrando ésta y marchándose tranquilamente.

RIÑA

MALAGA, 12. (CIFRA).—En el transcurso de una riña surgida en la barriada del Tiro de Pichón, motivada por la venta de un potro, resultó herido muy grave Francisco Campos Cortés, agredido con arma blanca por Juan Campos Heredia quien tras la agresión se dio a la fuga. Tanto Juan como Francisco son gitanos. Al mediar en la riña resultó con lesiones de pronóstico reservado Manuel Vargas Campos.

INTOXICACION

SANTANDER, 12. (CIFRA). — En la Casa de Salud Valdecilla han ingresado Pilar Arpide García, de 22 años; su hermana Juana María, de 21 y una hija de la primera, Clara, de tres meses, que presentaban estado comatoso por intoxicación de gas, siendo grave sus estados respectivos.

PROCESAMIENTO

BILBAO, 12. (CIFRA).—El ministerio fiscal de Bilbao ha pedido el procesamiento del director-gerente, del jefe técnico y del jefe de movimiento de la compañía de ferrocarriles suburbanos de Bilbao, en el sumario que se instruye con motivo del accidente del pasado día 9 de agosto en Urduliz (Vizcaya).

Como se recordará, en dicho accidente —choque de trenes— murieron 33 personas y resultaron heridas más de doscientas.

El pan podrá conservarse durante una semana

(Viene de la pág. tercera)

yen temas prácticamente nuevos para el Instituto de Agroquímica y Tecnología de los alimentos que, no obstante ha preparado durante los últimos años el personal investigador adecuado.

Se proyecta trabajar en los siguientes temas: estudio de actividades enzimáticas responsables de sabores amargos en zumos, obtención de preparados proteolíticos de aplicación industrial; flavonoides característicos de las variedades de cítricos; obtención de enzimas de microorganismos y de lipasas, y aislamiento de carotenoides de la corteza y de la pulpa de la naranja.

MICROBIOLOGIA Y BIOQUIMICA

La microbiología ha constituido un valioso auxiliar para los diferentes sectores de investigación cultivados por el I.A.T.A.

En los próximos cinco años se trabajará sobre: la flora contaminante en las conservas, zumos, alimentos deshidratados y en los congelados, estudio de la contaminación de las líneas de fabricación; prospección y desarrollo de nuevos fungicidas para frutos y otros vegetales; tratamientos protectores de frutos, y selección de la flora microbiana para la fabricación de encurtidos.

Constituye esta línea un campo de investigación prácticamente nuevo para el Instituto de Agroquímica y Tecnología de los Alimentos, que ha preparado, en los últimos años un equipo de investigadores competentes y adiestrados.

Se proyecta, durante el próximo quinquenio, sobre los siguientes temas: estudio comparativo de los componentes metabólicos; estudios nistoquímicos; aislamientos de virus; destrucción del virus en yemas; cultivo de meristemos terminales «in vitro»; tratamientos inhibidores y aumentos de la resistencia; y bioquímica de la nutrición de los cítricos.

ZUMOS DE FRUTAS Y CEREALES

Las investigaciones sobre cítricos han sido muy amplias, especialmente en relación con la detección de adulteraciones y mejora de procesos industriales.

Han destacado los trabajos sobre zumos de uva, que han sentado las bases para el desarrollo de una adecuada industrialización de la uva en el país. Las investigaciones han conducido al desarrollo de un procedimiento totalmente nuevo de conservación (DOSDA).

El arroz es el cultivo más importante en el mundo y recientes análisis de la F.A.O. señalan como probable la aparición de excedentes de este cereal en un próximo futuro.

Los estudios sobre problemas harineros y métodos de panificación del arroz afectan a un sector cuya producción puede evaluarse en treinta mil millones de pesetas. El valor de la producción arrocera española supone los dos mil quinientos millones de pesetas, cantidad de la que, la cuarta parte corresponde a excedentes sobre el consumo nacional.

Los temas a desarrollar durante los cinco años venideros serán: mejora de la calidad del arroz; desarrollo de productos a base de arroz; aprovechamiento de los subproductos; harinas de muy baja extracción y subproductos; desarrollo de procesos nuevos o mejorados para la fabricación de pan, y productos de panificación de conservación prolongada. — (PYRESA).

JOSE MARIA RUA

SEPELIOS, HOY

Sepelios que se efectuarán en el día de hoy en nuestra ciudad de personas que fallecieron en la jornada de ayer, partiendo sus entierros de los domicilios y horas que se indican:

Señorita Amalia Cerezo García

Lavadero Zafra, 9. — 12,30.

Don Miguel Criado Garzón

Alcaicería, 9. — Por la tarde.

Doña María del Carmen Torelli Capeli

Horno Marina, 8 - 6 tarde

PATRIA

se vende diariamente en MALAGA

en los siguientes establecimientos de periódicos y revistas de esa capital:
Kiosco Marina, plaza de Queipo de Llano
" Renfe, Puerta del Mar
" Higueras, plaza José Antonio
" Tisca, Alcazabilla
" Quero, plaza de la Merced
" Maristas, Victoria
" Arenas, Alcazabilla
" Armiñán, esquina al puente de Armiñán

Las chicas de la tribu Manson "adoraban" a su jefe

Es posible que el fiscal le llame a declarar como testigo

LOS ANGELES, 12. (EFE).—Las chicas de su tribu adoraban a "Satán" Manson cuando la familia de "hippies" vivía en el viejo rancho "Spahn", antiguo escenario de películas del Oeste.

En el juicio que se sigue contra Manson y tres de sus "chicas" por los asesinatos de Sharon Tate y otras seis personas, prestó hoy declaración Danny Decarlo, "jefe" de una pandilla de motociclistas que vivió durante seis meses con la familia Manson, coincidiendo con el tiempo en que sus miembros cometieron los asesinatos. El interrogatorio estuvo encaminado a demostrar que Manson tenía poder absoluto para que sus seguidores hicieran cualquier cosa, incluso matar. Decarlo dijo hoy que Manson lo persuadió a que se quedara a vivir en el rancho prometiéndole que todo lo que allí había le pertenecía. "¿Qué sentían las chicas por Charlie?", preguntó a Decarlo el fiscal Bugliosi, y el testigo replicó: "Lo adoraban".

El fiscal le preguntó si Manson le había ordenado alguna vez a las mujeres de la familia que permanecieran desnudas. "Sí, un par de veces las dijo que se quitaran las ropas y eran ellas las que se desnudaban sin que nadie se lo dijera", respondió el testigo. "¿Y a ti te parecía eso bien, Danny?", volvió a preguntarle Bugliosi. "Naturalmente. Era sensacional", replicó sin dudar el jefe de los gamberros de la motocicleta, los "Viva Satán".

En la sesión de la mañana Manson interrumpió el silencio que normalmente viene guardando y cuando Bugliosi preguntó a Decarlo si Manson era el "líder" del grupo de "hippies" nómadas, el acusado se levantó de su banquillo y a voces le dijo al fiscal que "cómo iba a dirigir a nadie uno que no va a ningún sitio, que está sentado en la cumbre de una montaña". Bugliosi contestó con voz tranquila a "Satán" y le dijo que ya tendría tiempo de hacer declaraciones, lo que se interpreta como una confirmación de sus intenciones de llamarle a declarar como testigo.

NO PERMITA que su conciencia le reproche la pérdida de un hijo por no haberlo vacunado a su debido tiempo.

GEORGES WATIN ("EL COJO") REGRESO A PARIS

PARTICIPO EN EL ATENTADO A DE GAULLE, EL 22 DE AGOSTO DE 1962

VIVIA EN PARAGUAY, TRAS SERLE NEGADO EL ASILO POLITICO EN CUARENTA Y NUEVE PAISES

PARIS, 11. (Del corresponsal de PYRESA, Enrique LABORDE).—Georges Watin "El Cojo", ha regresado a París después de una larga, desesperada y angustiosa ausencia. Su nombre le dice bien poco al hombre de la calle al francés medio, a esa opinión pública metida en el trepidante engranaje de un mundo erizado de sobresaltos. Sin embargo, Georges Watin "El Cojo", fue un día, y durante numerosos días, no hace tan siquiera diez años, personaje de la crónica apasionante en la que se conjugan la guerrilla, la prisión, la vida a punta de pistola y la audacia en su más alto grado. Georges Watin "El Cojo" fugitivo con la cabeza puesta a precio, ha regresado a París como un hombre tranquilo y confiado, con su pasaporte en el bolsillo y una esperanza en el corazón. Lejana, perdida en la memoria de sus compatriotas la jornada de Petit-Clamart, hace sólo ocho años.

"Los hombres del comando proceden de las guerras de Indochina, de Corea y de Argelia. Algunos han luchado en Dien Bien Fu y en las calles de Budapest. Todos ellos son veteranos en el arte de morir y matar, todos están fogueados y, además, todos son voluntarios". Estas palabras forman parte de la patética declaración del jefe de un atentado que forma parte de la Historia: el intento de asesinato del general De Gaulle, en Petit-Clamart, el 22 de agosto de 1962. El organizador de la operación, un joven coronel, Jean-Marie Bastien-Thiry, treinta y seis años, politécnico, caballero de la Legión de Honor, figura de la aviación francesa, experto en cohetes teledirigidos. El coronel Bastien-Thiry montó la emboscada de Petit-Clamart con precisión militar. Seis balazos alcanzaron el coche del general De Gaulle y, en una pequeña zona circundante, se contaron más de mil impactos de proyectiles diversos. Ni tan siquiera un herido. "Es un milagro —exclamó el general De Gaulle que, a renglón seguido, ordenó: "Sigamos el viaje a Villacoublay".

ASI ERA EL COMANDO

En el grupo de acción del coronel Bastien-Thiry, hombres de pelo en pecho, dispuestos a todo: Louis de Condé, Bougrenet de la Tocnaye, Bertin Pascal, Bernard "El Murat", Georges "El Húngaro", Varga, Max y, en fin Georges Watin "El Cojo". Todos ellos tomaron parte en el fallido atentado del 8 de agosto y en los dos del 22 del mismo mes. El de la mañana, que terminó en fiasco, y el de la tarde, que no fue más allá de una dramática lluvia de balas sobre el coche presidencial y su escolta. La reacción policíaca fue fulminante y gran número de participantes en la operación cayeron en la redada. Otros tres, que no iban en los coches de la operación de Petit-Clamart pero que formaban parte de la conspiración, llamados Niaux, Larrieu y Laborde, fueron también detenidos. El coronel Bastien-Thiry esperó tranquilamente a la Policía, en su casa. Aquella tarde, la televisión ofrecía unas imágenes del atentado a unos telespectadores que no salían de su asombro. El coronel Bastien-Thiry llamó a su esposa, Genevieve, y le dijo con la mayor naturalidad: "¿Lo ves?, eso de Petit-Clamart. Pues bien, eso es obra mía".

Bastien-Thiry deseaba la muerte, como un héroe de un drama clásico. Sus declaraciones ante la Policía, ante el tribunal, fueron una reclamación de misticia de ese martirologio. El general de Gaulle, según cuenta J. R. Tournoux, comentó la situación: "Los franceses tienen una necesidad de contar con mártires, pero deben saber escogerlos. Yo les podía haber dado uno de esos generales que juegan al fútbol en el patio de la prisión de Tulle. Pero les voy a dar a Bastien-Thiry". Y en el amanecer del 11 de marzo de 1963, el coronel Bastien-Thiry fue fusilado en el fuerte de Irvy.

WATIN, EXILIADO DE CUARENTA Y NUEVE PAISES

Los participantes en el atentado escaparon del pelotón o de la guillotina, unos por azares de la Justicia y otros por pies. Entre estos últimos, Georges Watin, el hombre que desde 1960 se batía como un desesperado, primero como lugarteniente de Canan, llamado "El Monóculo", más tarde en el equipo de Bastien-Thiry y, por último, en el atentado contra el general De Gaulle en la Escuela Militar.

Georges Watin ha sido uno de los jefes de la O.A.S. que ha batallado más tiempo. Fugitivo a raíz del atentado de Petit-Clamart, marchó a Bélgica y más tarde apareció en España. Inesperadamente, regresó a París donde participó en el fracasado intento de la Escuela Militar y pudo alcanzar el territorio suizo. Condenado a muerte en rebeldía, buscado de modo implacable, vivo o muerto, Georges Watin, fue detenido en Suiza en diciembre de 1964. Durante dos años permaneció en una celda de un metro ochenta por tres metros. Los jueces suizos le reconocen su calidad de "detenido político" y lo expulsan del país. Georges Watin no encuentra una tierra de asilo. Cuarenta y nueve países le niegan el derecho a pisar sus territorios. En los Estados Unidos, incluso se le prohibe llegar a bordo de un avión en escala técnica en el aeropuerto de Nueva York. Es un hombre acorralado, perdido.

Al fin, en el Paraguay, se le ofrece un trabajo como ingeniero agrónomo, su profesión en la Argelia francesa. Georges Watin ha pasado cuatro años viendo fructificar unas tierras muy distantes de su soleada y perdida Argelia. Al fin, un buen día, se enteró de que en Francia se había decretado una amnistía y que él podía volver. La ilusión del regreso se enfrentó con la calma burocrática. Pero, después de una larga espera, la Embajada francesa en Asunción le entregó, en marzo pasado, un pasaporte en regla. Lo malo es que el ingeniero agrónomo Georges Watin no tenía un céntimo para pagarse un billete de vuelta. Pidió un pasaje como repatriado, pero, un vez más, las gestiones se prolongaron más de lo que su vehemencia reclamaba.

Un trabajo frenético, un ansia de regreso, le proporcionan el dinero para embarcar, con su mujer y con su hijo, y volver a Francia. Ahora, los tres han desembarcado en El Havre y han podido alcanzar, al fin, París. George Watin trae en su maleta las cuartillas de un libro con sus memorias de estos diez años de lucha y aventura.

¿Interesará este libro? En diez años la vida francesa ha cambiado mucho. La O.A.S. es un recuerdo lejano, lejanísimo, casi perdido. Los generales que jugaban al fútbol en el patio de la prisión de Tulle se dedican a disfrutar de su libertad y de su olvido. El coronel Bastien-Thiry es una página en la Historia que todos quieren considerar como algo remoto, como algo que ni tan siquiera existió. Y el general De Gaulle, con sus ochenta años, escribe en su retiro de Colombey-les-Deux-Eglises sus "memorias", unas memorias en la que, quién sabe, ni tan siquiera figurará un hombre llamado Georges Watin "El Cojo", que ha regresado a París lleno de ilusiones y devorado de amargura, olvidado.

✝

CUARTO ANIVERSARIO

Rogad a Dios en caridad por el alma de la señorita

María Luisa de Dios Atienza

PRESIDENTA DE LA ASOCIACION DE OFICINISTAS DEL CONSEJO DIOCESANO DE MUJERES DE ACCION CATOLICA

Que falleció el día 14 de septiembre de 1966, habiendo recibido los Santos Sacramentos y la bendición de Su Santidad.

R. I. P.

Se celebrarán misas en sufragio de su alma y a devoción de sus familiares, hoy, día 13, en los Hospitalicos, a la una de la tarde.

Día 14: En los PP. Capuchinos, la de nueve de la mañana; en la Colegiata, la de ocho de la mañana; en los Padres Agustinos, la de doce; en las Esclavas del Sagrado Corazón de Jesús, la de ocho y media de la mañana; en San Juan de Dios, la de siete y media de la tarde; en los Padres Carmelitas (calle Martínez de la Rosa), la de nueve; y el Jubileo, en el Sagrado Corazón de Jesús, rogándoles una oración por su alma y la asistencia a alguno de dichos actos, por lo que les quedarán muy agradecidos.

Granada, 13 de septiembre de 1970.

✝

PRIMER ANIVERSARIO

Rogad a Dios en caridad por el alma del señor

D. Rafael Ríos Ruiz de Almirón

INDUSTRIAL DE ESTA PLAZA

Que falleció el día 13 de septiembre de 1969, habiendo recibido los Santos Sacramentos y la bendición de Su Santidad.

R. I. P.

Su director espiritual, fray Angel de León, capuchino; su afligida esposa, doña Matilde Avila Sierra; hijos, doña Angeles, doña Laura y don Rafael Ríos Avila; hijos políticos, don Cayetano Hernández Fossati, don Guillermo Ortega Parejo y doña María del Carmen Oriol Pérez; hermanos políticos, doña Angeles Avila Sierra, don Luis de los Reyes García y don Antonio Avila Sierra; nietos, sobrinos, primos y demás familia,

RUEGAN a sus amistades una oración por su eterno descanso y la asistencia a la misa de réquiem, que tendrá lugar mañana, lunes, día 14, a las ocho y media de la mañana, en la iglesia de San Antón, favores por los que les quedarán muy agradecidos.

Granada, 13 de septiembre de 1970.

LOS TOROS

PAQUIRRI, GONZALEZ Y PARADA SALIERON A HOMBROS EN ALBACETE

×

EL MACARENO RECIBIO DOS OREJAS EN LA ENFERMERIA

×

PALOMO LINARES Y EL CORDOBES TRIUNFARON EN VILLARROBLEDO

ALBACETE, 12. (CIFRA). — Corrida de feria. Cinco toros de Sepúlveda, de Yeltes, y uno de Ricardo Sánchez (el quinto), todos bien presentados y aplaudidos en el arrastre. Lleno y buen tiempo.

Francisco Rivera "Paquirri" al primero, estocada. Ovación, dos orejas y vuelta. En el cuarto, estocada. Ovación, dos orejas, rabo y vuelta.

Dámaso González. Estocada. Ovación, dos orejas, rabo y vuelta. En el quinto.

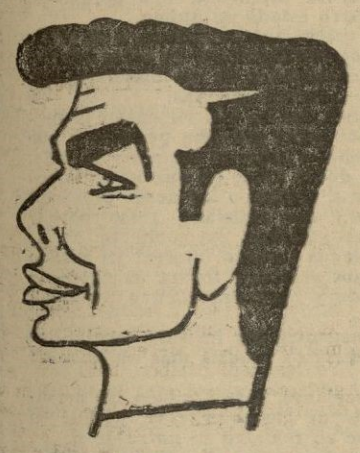

PAQUIRRI

Pinchazo y estocada. Ovación, dos orejas, rabo y vuelta al ruedo.

José Luis Parada, al tercero. Dos pinchazos y media estocada. Ovación. En el último, estocada y descabello a la primera. Ovación, una oreja y vuelta.

Los tres diestros salieron a hombros.

RECIBIO DOS OREJAS EN LA ENFERMERIA

MIRANDA DE EBRO (Burgos), 12. (CIFRA). — Ganadería de Sánchez Fabrés, de Salamanca, ejemplares con buena estampa, pero blandos y mansos. Lleno en el sol y tres cuartos en la sombra. Comienzo de la lidia con 20 minutos de retraso.

Antoñita Linares, rejoneadora, tres rejones, tres pares de banderillas, uno corto. Cuatro rejones de muerte y un miembro de la cuadrilla sale a descabellar y lo hace de un pinchazo, dos estocadas y diez intentos de descabello. El toro "dobla" aburrido. Bronca al elemento de la cuadrilla y palmas discretas a la rejoneadora.

Cándido López Chavez, rejoneador, se cae con el caballo. El animal resulta con una herida grave. Tres rejones de castigo, tres pares de banderillas a un toro mansurrón. Rejón de muerte y acaba el sobresaliente al tercer descabello. Pitos.

José Antonio Alcoba, "El Macareno", sufre un revolcón. Al intentar matar, salta el estoque y le hiere, a pesar de ello termina con el toro de dos medias estocadas. Va a la enfermería, en donde recibe las dos orejas en premio a su pundonor. La herida es consecuencia de un pinchazo con el estoque, que origina hemorragia. Pronóstico reservado. Es trasladado a una clínica de la localidad.

Vicente Linares, mediocre con la capa y con la franela poco vistoso, en el segundo intento sale desarmado. Bronca fenomenal. Cuatro pinchazos y media profunda. Silencio.

En el segundo de "El Macareno", Linares se luce en un quite por chicuelinas y algunos pases vistosillos. Mata de dos pinchazos y media profunda. Vuelta al ruedo.

En su segundo, unos capotazos, tres medios pares de banderillas y con la muleta unos mantazos con mucho miedo. Mata de seis pinchazos, media estocada y seis descabellos. Bronca "histórica".

BUEN TORO PARA MIGUEL MARQUEZ

BERJA (Almería), 12. (CIFRA). —Corrida de feria. Seis toros de don Germán Gervás, de Madrid, uno pitado y a otro se le dio la vuelta al ruedo. Media entrada. Buen tiempo.

Teodoro Librado "El Bormujano", que tomaba la alternativa, fue aplaudido al veroniquear a sus dos enemigos. El Viti le entrega los trastos. Faena adornada con ambas manos para media estocada y descabello. Pitos al toro. Ovación, una oreja, vuelta y saludos al diestro.

En el último, faena buena y adornada para un pinchazo en hueso y une entera. Ovación, dos orejas, vuelta y salida de la plaza a hombros.

El Viti es abroncado al torear de capa a su primero. Faena por derechazos, de pecho y adornos. Un pinchazo sin soltar y estocada. Ovación, una oreja, vuelta y saludos.

En el quinto, faena con pases por alto con ambas manos, adornándose. Media que basta. Ovación, dos orejas, rabo, vuelta y saludos.

Miguel Márquez, en su primero, que parece defectuoso de la vista, faena inteligente y suave para un pinchazo sin soltar y estocada casi entera. Ovación.

En el segundo, buenas verónicas, faena artística y valiente para media estocada. El toro se echa, lo levanta el puntillero y cae de nuevo el animal. Gran ovación, dos orejas, rabo, pata y vuelta. Al toro se le da la vuelta al ruedo.

PALOMO Y EL CORDOBES, PASEADOS A HOMBROS

VILLARROBLEDO (Albacete), 12. (CIFRA). — Seis toros de Manuel García Ortega, de Jerez de la Frontera, nobles y con casta. Lleno.

Gregorio Sánchez, a su primero una estocada y descabello. Ovación, una oreja, vuelta y salida.

A su segundo, una estocada y descabello. Ovación, una oreja y vuelta.

Manuel Benítez "El Cordobés". Su primero fue sustituído por cojo, por otro de la misma ganadería. Faena dominadora y valiente, para una entera y media estocada. Ovación, una oreja, negándose a dar la vuelta al ruedo.

En su segundo, media que basta. Ovación, dos orejas, rabo y dos vueltas al ruedo.

Sebastián Palomo Linares, estocada y descabello. Ovación, dos orejas, rabo, vuelta y saludos.

En el último, una estocada que basta.

EL CORDOBES

Ovación, dos orejas y rabo. Fue paseado a hombros por el anillo en unión de "El Cordobés".

CORRIDA DE LA VENDIMIA

JEREZ DE LA FRONTERA (Cádiz), 12. (CIFRA). — Segunda corrida de la Vendimia. Concurso de ganaderías. Buenos el primero y cuarto; los demás, excepto el último, cumplieron. Casi lleno. Presidió la reina de las fiestas.

Miguel Mateo "Miguelín", en el primero, de Juan Pedro Domecq, faena de aliño para un pinchazo y varios intentos de descabello. Palmas al toro en el arrastre y bronca al torero.

En su segundo, de Manuel Arranz, tampoco hace nada. Mata de una entera al segundo intento. Bronca por la brevedad de la faena. Al toro se le da la vuelta.

José Martínez "Limeño", en su primero, de don Carlos Urquijo, faena voluntariosa para una estocada. Ovación y vuelta.

En su segundo, de don Fermín Bohórquez, faena variada, un pinchazo hondo y una entera que basta. Ovación, dos orejas y vuelta al ruedo. Palmas al toro en el arrastre.

Curro Vega "Marismeño", en el tercero de la tarde, de don Joaquín Buendía, antes Santa Coloma, ovacionado con la capa. Buena faena con la franela para un pinchazo sin soltar y una casi entera. Ovación, una oreja y vuelta. El toro fue aplaudido en el arrastre.

En el último, de don Alberto Cunhal Patricino, bien con la capa. No consigue cuajar faena. Palmas al torero y pitos al toro.

Terminada la corrida la reina de las fiestas de la Vendimia, señorita Lucila Domecq Williams, procedió a la entrega de trofeos.

Los premios se adjudicaron así:

"Catavino de oro" del Ayuntamiento de Jerez, al mejor toro lidiado, al cuarto, "Tejedor", de don Manuel Arranz. "Catavino de plata", del mismo Ayuntamiento, por la mejor faena, a "Limeño". "Garrocha de plata", del Club

DAMASO GONZALEZ

Taurino jerezano y 5.000 pesetas, de la empresa Belmonte, al picador Antonio Salas. "Capote de brega de plata", de la peña Juan Antonio Romero y 5.000 pesetas, de la misma empresa al banderillero José Chapi, "toro de oro" y 5.000 pesetas de la empresa Belmonte, al mayoral de la ganadería premiada.

OREJAS INMERECIDAS

SALAMANCA, 12. (PYRESA). — Primera de feria con tres cuartos de entrada. Toros de Antonio Pérez, de San Fernando, bien presentados, nobles pero sin fuerza.

Angel Teruel, en el primero, cumple con la derecha y abrevia, colocando una atravesada. Algunos aplausos al diestro y pitos al toro. En el segundo, faena larga, con naturales y derechazos sin ligar, para una estocada tendida. El público, generoso le da la oreja.

Manolo Cortés aprovecha lo que da de sí su primero, para hacer algunos adornos y conducirle por la derecha. Tres pinchazos, una entera y dos descabellos. Aplausos. Con su segundo, prolifera en redondos, sin lucimiento. Mata de media estocada. Aplausos y pitos y al final la oreja inmerecida.

Juan José da a su primero algunos derechazos ceñidos y le obliga con la izquierda. Pinchazo y media estocada. Recibe una oreja. Con el último de la tarde no se arriesga y despacha de media estocada, sin intentar faena.

NOVILLADA

CORTEGANA (Huelva), 12. (CIFRA). Novillada de feria. Ocho novillos de don José de la Cova, de regular bravura. Buena entrada.

Fernando Rodríguez "El Almendro", en su primero, pinchazo y estocada. (Ovación, una oreja y vuelta al ruedo). En su segundo, pinchazo y estocada atravesada. (Palmas).

Alonso Morillo, a su primero, media en lo alto que basta. (Ovación, dos orejas y vuelta). En el segundo, dos pinchazos y estocada. (Ovación, una oreja y vuelta).

Pepe Romero, dos pinchazos, media estocada y descabello. (Ovación, petición de oreja y vuelta). En el segundo, una estocada. (Ovación, dos orejas, rabo y vuelta).

Luis Mariscal, mata de pinchazo, estocada y descabello. (Ovación, dos orejas y vuelta). En el que cerró plaza realiza dos pinchazos y estocada. (Ovación).

Pepe Romero fue sacado de la plaza a hombros.

FESTIVAL EN MANZANARES

MANZANARES (Ciudad Real), 12. (CIFRA). — Festival taurino de la Feria del Campo. Cinco novillos de José Escolar, de Fuenlabrada, desiguales. Dos de ellos (el primero y el último), para Paco Corpas, que consiguió aplausos en el primero y una oreja en el segundo.

Efrain Girón, en el segundo de la lidia, dos orejas y vuelta.

Jose Manuel Tinín, dos orejas y vuelta.

Bartolomé Cadena, que sustituyó a Jaime Ostos, con un novillo muy malo, sólo consiguió aplausos.

CRONICA DE MADRID

OBRAS

MADRID, 12. (Crónica de "Pyresa", por JOSE MARIA RUA).—La época estival está llegando a su fin. El tráfico por las calles de Madrid se hace cada vez más insoportable, y este verano apenas se ha notado la salida de los miles y miles de madrileños sedientos de aire puro y de la brisa marinera.

El Ayuntamiento, como el de otras ciudades, espera que lleguen los meses veraniegos para poner en marcha gran cantidad de obras. Pues bien, dentro de breves días, tendremos el puente que une las calles de Juan Bravo y Eduardo Dato, atravesando de esta manera la Castellana.

En este paso, que tiene una longitud de 340 metros y cuenta con seis apoyos y una altura de ocho metros, se celebraron, ayer, las pruebas de carga. Para ello, se emplearon treinta y seis camiones con un peso total de 900 toneladas. Pero... Aún hay más, se tiene pensado colocar un pequeño jardín y un museo de escultura bajo este puente. De esta forma, muy acertada a mi juicio, no sólo se consigue descongestionar el tráfico, sino que se embellece, aún más, la capital de España.

LA TOMBOLA DE LA VIVIENDA

A últimas horas de la tarde de ayer se inauguró la tradicional tómbola diocesana de la Vivienda. Este año, el lugar de emplazamiento es distinto, se encuentra instalada en el aparcamiento de unos grandes almacenes madrileños, entre la calle de Raimundo Fernández Villaverde y la avenida del Generalísimo.

Son muchos los años, dieciocho, que se viene celebrando dicha tómbola, y con la recaudación se ha conseguido, hasta la fecha, un total de 3.500 viviendas para el necesitado, según anuncia el diario madrileño "Ya".

La duración de la tómbola diocesana de la Vivienda será de un mes, y el precio del boleto es de 2,50 pesetas. Esperamos que el pueblo de Madrid responda como en años anteriores, para lograr que esta gran obra continúe dando su codiciado fruto, viviendas para que las personas sin medios económicos suficientes puedan vivir como lo que son, personas.

EL TIMO DE "LA ESTAMPITA"

¿Cómo es posible que la gente caiga en este archipopular timo?, esta es la pregunta que nos hacemos al leer, en los diarios, la noticia sobre fulanito o menganito que fue estafado por este procedimiento.

¿Es que nunca aprenderemos? A los animales, concretamente a los burros, se les hace andar a fuerza de palos, pero ¿nosotros, también necesitamos de esos palos? Esto es mejor que cada uno busque la respuesta.

Un brillante servicio de la Guardia Civil del puesto de San Fermín, puso fuera de "combate" a dos individuos que vivían de engañar al prójimo con este procedimiento.

CRUZ ROJA

La Cruz Roja Española instalará para mañana, domingo, diversos puestos de socorro en lugares de gran afluencia pública. La Pedriza, en la Sierra de Guadarrama, y Los Galayos, en la Sierra de Gredos, son los puntos elegidos por la Cruz Roja para salvamento de montaña.

La unidad náutica, que como es costumbre está ubicada en el pantano de San Juan, constará de los siguientes puestos: Virgen de la Nueva, Costa de Madrid y Presa de San Juan, ayudados de un puesto móvil con una embarcación de patrulla permanente.

Asimismo, los puestos de auxilio en carretera estarán instalados en Brunete, Las Rozas, Navalcarnero, Aranjuez y Alcalá de Henares.

En estos casos, nuestro deseo de siempre es que tengan poco trabajo. Sería una muy buena señal...

ZURITO CORTO CUATRO OREJAS Y DOS RABOS EN EL ZAIDIN

×

EMILIO OLIVA OBTUVO LOS MAXIMOS TROFEOS EN SU SEGUNDO ENEMIGO

×

ESTA TARDE, INTERESANTE CARTEL, CON LA REAPARICION DE "EL CATETO"

Ayer se celebró en el Zaidín el anunciado espectáculo taurino en una plaza metálica instalada al efecto, que es un verdadero primor y reúne todas las condiciones precisas para celebrar festejos. Resultó una lástima que el público no respondiera al esfuerzo de los organizadores.

Hicieron el paseíllo Jaime Ostos, Emilio Oliva y Zurito, tres toreros que han sido de postín y ahora limitan prácticamente sus actuaciones a festivales, lidiando novillos de escasa entidad, aunque eso sí, muy incómodos, revolviéndose en un palmo de terreno.

Por toriles salieron seis novillos de la señora viuda de Peña, de Linares. Los mejores fueron los que le tocaron en suerte a Zurito. También el segundo de Emilio Oliva se dejó torear, resultando sumamente difíciles y mansurrones los dos de Jaime Ostos.

Emilio Oliva abandonó la plaza después de arrastrarse el cuarto novillo, por tener que hacer un largo desplazamiento. De ahí que se alterara el orden de lidia y el gaditano fuera por delante de Jaime Ostos. El primer novillo resultó ilidiable y Oliva lo despachó con decoro. En su segundo estuvo muy torero y confiado ante el animal, recibiendo las orejas y el rabo cuando lo mató de una estocada. Fue despedido con muchos aplausos.

Poco de relieve le tenemos anotado a Jaime Ostos, frente a dos novillitos con mucho nervio, gazapones y francamente difíciles. Ostos les "quitó las moscas" de la cara y estuvo breve con el acero, siendo silenciada su labor.

Gabriel de la Haba "Zurito" fue el triunfador del festejo. Sus dos novillos tenían el gas suficiente para poder lucirse el diestro de Córdoba. Toreó con mucho arte y garbo, arrancando las mayores ovaciones de la tarde. Les fueron concedidas las orejas y el rabo de sus dos enemigos, siendo despedido con una cariñosa ovación.

ZURITO

HOY REAPARECE EL CATETO

Para hoy, domingo, está programado otro interesante festejo, con Carnicerito de Ubeda, El Cateto y José Luis Ortega. El Cateto, un novillero granadino que iba para figura del toreo, reaparece tras larga ausencia motivada por una delicada lesión que le ha tenido apartado de los ruedos. Constituye su reaparición un indudable atractivo para el cartel, donde Carnicerito de Ubeda también es un firme puntal. Con ellos, el novel José Luis Ortega, de quien hay estupendas referencias. La combinación es francamente interesante y esperamos que sean muchísimos los aficionados que acudan esta tarde a la plaza de toros instalada en el Zaidín.

CODINA

TOROS EN ARMILLA

Organización "La Verdad"

A 50 pasos del ZAIDIN

Plaza metálica instalada al lado del campo de fútbol.

— HOY, DOMINGO, DIA 13 —

6 bravos y escogidos novillos de DON JOAQUIN GARCIA, para

CARNICERITO DE UBEDA,

EL CATETO y JOSE LUIS ORTEGA

El espectáculo dará comienzo a las cinco y media de la tarde.

LA REVOLUCION DE LA ARQUITECTURA, EN MARCHA

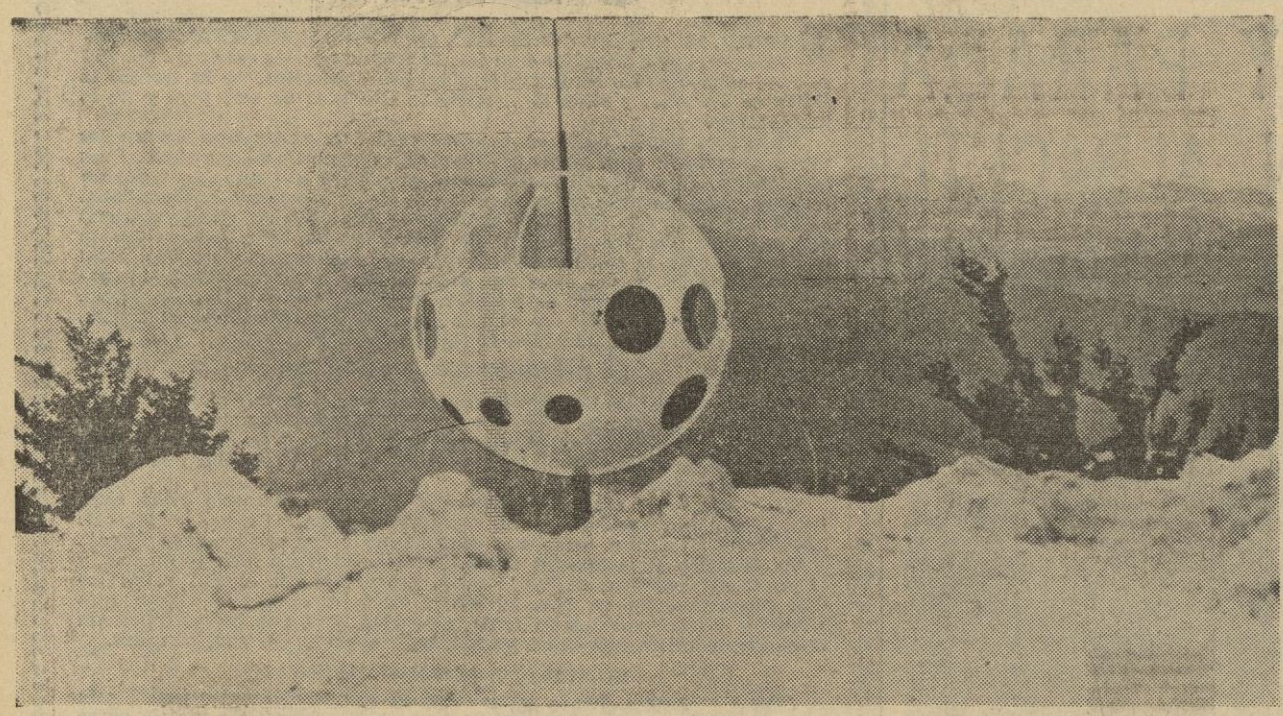

Proyectada por un arquitecto suizo, como una casa de vacaciones, esta «esfera habitable» puede ser trasladada por un camión o por un helicóptero. Pero algunos arquitectos creen que la casa familiar del futuro puede ser también como ésta. — (Foto EUROPA PRESS)

ENERGIA SOLAR, FIBRAS MODERNAS, MECANIZACION, ROBOTS...

VIVIREMOS COMO LAS ARDILLAS

LA casa del futuro no padecerá las consecuencias de la huelga de basureros. Un "robot" ideado por un joven inventor japonés llevará incorporados unos destructores químicos y mecánicos de los desperdicios. Pero no es esta la única novedad. Un aparato de mando de una exactitud perfecta, parecido a un teléfono, le permite al ama de casa planear el trabajo del día; las instrucciones quedan grabadas en el "robot" que luego las hace realidad en un momento dado. Responde cuando llaman a la puerta, controla la cocina, regula el calor, hace la limpieza y otras labores domésticas.

Casas revolucionarias

Este parece el camino que se va a seguir. Las casas del futuro tendrán un "robot", independizándose totalmente de la mayor parte de los servicios sociales. Se empleará la energía solar; cada casa estará equipada de los medios necesarios para que esa energía ponga en marcha pequeños motores. Las amas de casa tendrán a su disposición aparatos muy eficaces que reducirán sus labores domésticas al mínimo. Mientras esas labores se realizan mecánicamente, podrán salir de casa.

Durante muchos siglos el hombre se ha preocupado de que sus edificios sean permanentes: los castillos de sólidas piedras, las grandes casas solariegas, las catedrales de torres elevadas y las ciudades destinadas a perdurar para siempre son prueba de ello. El mundo ha cambiado mucho; en el mejor de los casos, los cambios han sido lentos.

En función del hombre

El primer requisito para una casa es que su estructura sea funcional y se acomode a las necesidades del hombre. Al principio era nómada y de las cavernas pasó a las chozas hechas con elementos que encontraba a su alcance: cañas, madera y a veces piedras. Se trataba de unas construcciones fáciles. No necesitaba otra cosa, puesto que se trasladaba a otras partes para cazar.

A medida que se fue implantando la agricultura y que las personas se reunían en comunidades sedentarias, se fue imponiendo también un tipo de casa más duradera, influyendo esto en el modo de construirlas. Las casas eran más grandes, más sólidas, más confortables y estaban hechas de tal forma que no pudiesen ser destruidas por los fenómenos atmosféricos. El hombre se pasaba toda la vida en un mismo lugar, convirtiéndose así la casa en la base de la vida de la familia y de la comunidad. Pero ahora están apareciendo nuevas tendencias a la hora de fijarnos en la función de la casa.

Enormes posibilidades

En primer lugar, el rápido desplazamiento de las personas por medio del transporte motorizado. Ahora podemos vivir a varios kilómetros del lugar donde trabajamos o donde se compran los alimentos, y podemos salir de casa cuando queramos e incluso ir al extranjero con relativa facilidad. Se impone el automóvil, y otras posibles formas de locomoción incrementan, cada vez más, este movimiento.

En segundo lugar, la disminución del tiempo de trabajo. Esto ha abierto y seguirá abriendo nuevos campos a la actividad humana. En el futuro trabajaremos sólo durante media semana o menos y el resto lo podremos dedicar para ir al campo, a la playa o incluso al extranjero.

En tercer lugar, el descubrimiento de nuevos materiales. El plástico ofrece muchas posibilidades. Se usará la fibra de cristal y de madera y ésta será sustituida a su vez por otras nuevas —fibras de carbón reforzadas con plásticos— que podrán ser cortadas y modeladas como se quiera. Sus posibilidades todavía no se han explotado al máximo. Esos materiales son más ligeros, adaptables y duraderos; más prácticos para la construcción y de estructuras transportables.

Formas redondas

De estas nuevas tendencias surgirán nuevos inventos. ¿Qué dirección seguirán éstos? Sin duda serán funcionales. En un mundo en continuo cambio y evolución sólo sobreviven las estructuras que se pueden adaptar a las circunstancias.

Un proyectista japonés propone un sistema de estructuras muy parecido al de las plantas. Las casas de forma de caja desaparecerán. Se piensa en casas de forma redonda o de campana, de tienda de campaña, de colmena, de iglú, e incluso de forma celular y se harán de moldes gigantescos o de partes prefabricadas de uno o de todos los materiales.

Las ciudades estarán formadas por casas que parecerán grandes huevos; esas casas irán colgadas separadamente en enormes estructuras de acero, formando en conjunto una especie de racimo. Viviremos en las alturas como las ardillas, en gigantescos «árboles» de acero y cemento. El suelo quedará libre para jardines; las tiendas y los lugares de expansión serán escalonados a distintos niveles, los espacios habitables deberán ir por encima de estos últimos. Cuando una familia se traslade será fácil descolgar la casa, bajarla al suelo y llevarla a otra ciudad en un medio de locomoción apropiado y colocarla allí. Para las casas grandes se idearán soportes más potentes.

Máximo confort y utilidad

Tenemos que poder movernos libremente, al estilo de los nómadas, llevando nuestras casas con nosotros, de una ciudad a otra, de la ciudad al campo y de una nación a otra.

Las posibilidades son enormes, superiores a lo que ahora nos podemos imaginar. Pero una cosa es cierta. La casa del pasado está destinada a desaparecer. Para salir al paso de las exigencias de este mundo en continua expansión de población y en creciente des cambios. En realidad todo apunta movilidad, debemos pensar en granhacia una colmena muy perfeccionada que en cualquier caso ofrecerá el máximo confort y utilidad.

PETER HOLT

(Europa Press - London Express)

Lectores voraces e inapetencia

Por EUSEBIO GARCIA LUENGO

ANTE los libros, como ante otras grandes manifestaciones de la vida y de la cultura —o de ambas cosas a la par— caben dos actitudes extremas: todo o casi todo interesa, nada o casi nada interesa.

Alude, claro está, a la apetencia o curiosidad lectoras, pues hay otros gustos que parecen detenerse en el libro como objeto, aunque esto ocurre rara vez, pues también en tal caso suele mostrarse interés por el contenido. Sino que éste a veces no pasa del título, de circunstancias y detalles de edición, de fechas y antigüedades, de ornatos y curiosidades muy diversas. Aún así, repito, la importancia del libro para el bibliófilo no se refiere sólo al continente; está en proporción con calidades y trascendencias. Todo ello se conjuga.

Y como hay palabras para todo, ésta de bibliófilo es bien significativa. Nobilísima afición, oficio abnegado que nunca se detiene en sí mismo, sino que sirve de cimiento a otros menesteres, no se sabe si más valiosos. Puente principalísimo para los caminos que siguen. Y uno de ellos es el de la erudición, sin la cual no se puede edificar nada y que cuando es buena llega a convertirse en sabiduría.

En cuanto al deseo de leer, ¡qué vario y cambiante! Escaso, sí, pero con qué aspectos tan curiosos y reveladores. Como ocurre con otras apetencias o amores, la cantidad no suele ser muy indicativa y más bien desconcierta que otra cosa. Hay lectores voraces, por supuesto, pero debemos preguntarnos de qué. Incluso en zonas ya calificadas genéricamente, como podrían ser la poesía o la filosofía, es compatible a menudo la apetencia devoradora con una cierta insensibilidad o falta de porosidad para aquello mismo que se lee tan extensa y tenazmente. Por lo demás, hay lecturas que no dejan sitio para otras o que requieren un tiempo espiritual que no puede medirse en horas concretas.

Hay momento también en que sólo retienen nuestra atención poquísimos libros. Y no, desde luego, por la rareza de éstos o por su trascendencia en la historia del pensamiento de la literatura, sino porque se acomodan a nuestras apetencias y a nuestro estado de ánimo.

Todo el resto inmenso se nos antoja a veces vana palabrería, o en cualquier caso, textos que podrían interesarnos relativamente en otras ocasiones, pero no en aquella en que estamos necesitados de un misterioso alimento espiritual que nosotros mismos no sabemos precisar.

No se trata de la indiferencia de muchos que no experimentan la menor curiosidad ni la más leve comezón por saber qué han pensado y qué han dicho los demás —o alguien en especial— sobre el mundo y la vida. Me refiero a esos instantes, que pueden durar años, en que necesitamos de libros muy determinados o en que, por el contrario —y acaso provenga de la misma situación—, cualquier lectura nos satisface, acaso porque creemos saber qué difícil es que alguna nos satisfaga por completo.

En relación con la edad, ¿se va reduciendo nuestro interés? Es posible que a medida que pasa el tiempo, vayamos acotando temas, cuestiones o aspectos que nos preocupan especialmente y cuya gravedad o liviandad únicamente depende del alma del lector.

Otras veces ocurre que éste busca o encuentra por instinto aquello que de verdad le interesa en los textos más diversos y quizá más alejados en apariencia de lo que se busca.

No conviene abusar de ciertas comparaciones, pero también las personas mayores se alimentan materialmente de cualquier cosa, porque en todo hallarán alimentos nutritivos, ya que en realidad se nutre de sí.

Lo de menos tal vez sean los géneros, aunque en ellos pueden observarse curiosos y fanáticos exclusivismos. Así, no deja de haber lectores de novelas que jamás toman en sus manos un libro de versos, mientras que conozco poetas rebosantes de versos propios y ajenos que muestran total indiferencia para las restantes manifestaciones genéricas.

Por cierto que la poesía se lee poco, como se sabe, pero los poetas, en cambio, se leen ahincada y fervorosamente entre sí. ¿Quién, si no, leería tanta y tan excelente poesía como se escribe y se publica entre nosotros?

Nada existe comparable en atención y cohesión a la conmovedora y a veces enemistada hermandad de los poetas. Ni creo que en el mundo exista nadie que entienda de poesía tanto como unos pocos poetas españoles.

Otras dos maneras de gentes extremosas se dan: los anegados en papeles, rodeados siempre de libros, abrumados, conocedores forzosos de casi todo cuanto se publica, a los que yo no aumentaría jamás la espantosa ración de letra impresa; y los que no se asoman a ésta sino para enterarse de tres o cuatro sucesos importantes o triviales que, por lo demás, constituyen el tema de las conversaciones, por lo que tampoco necesitan apelar a la lectura.

Finalmente, las estadísticas de los libros que más se leen no demuestran nada, sino eso, el éxito, que no tiene que ver con la calidad, aunque tampoco, de ningún modo, va en su contra. Se trata de un hecho e incluso como argumento sociológico carece de valor. — (PYRESA).

EN MOSCU CON IBYR GLAZUNOV, EL MEJOR PINTOR SOVIETICO

"El espiritualismo es lo que une a Rusia y a España"

"PICASSO NO ME GUSTA. NO ES UN PINTOR ESPAÑOL"...

"EL GRECO ES EL MEJOR PINTOR DE TODOS LOS TIEMPOS"

VIVE en una torre fantástica desde la que se domina todo Moscú. Tiene una colección espléndida de cristos e iconos antiguos, y la mejor que existe de coronas del siglo XIV. Le llaman "el pintor maldito de Krustchev". Se trata del primer pintor de la Rusia actual que ha expuesto en Occidente. Su nombre, internacionalmente conocido, es Ibyr Glazunov. Su mujer se llama Nina y es sobrina de Peter Ustinov. Y su hijo de nueve meses Iván.

Tiene 32 años. Empezó en Leningrado, donde, en el famoso sitio de la ciudad, perdió a su padre y a su madre. Ha pintado a Edgar Faure, a Gina Lollobrígida, al primer ministro de Dinamarca, a Gagarin, a Fellini y a Visconti, a María Casares, a Alberto Moravia, al rey de Laos y, en una fértil ensoñación intuitiva, ha trazado los rasgos altaneros de don Juan Tenorio. Porque Ibyr Glazunov conoce a fondo la cultura española y ama apasionadamente nuestra pintura.

Estoy con él en su casa. Me dice que adora a su mujer, pero le grita casi de continuo. Entorna los ojos y me dice:

—Busco al hombre en el hombre. Parto del realismo para exponer la vida interior. El corazón del hombre es un campo de batalla entre el bien y el mal; y esa batalla es la que quiero mostrar en mi obra.

España

A su casa nos llega el reflejo de un Moscú pálido. Y Glazunov continúa:

—Me gustaría exponer en España. Ahora parece que pueden iniciarse relaciones con su país. Me gustaría pintar a alguna personalidad española.

—El Greco es el pintor más importante de todos los tiempos.

Y en seguida añade:

—Velázquez es un gran pintor, pero tal vez demasiado real. El arte auténtico está en El Greco y en los iconos rusos que han actuado como puente entre el cielo y la tierra. Y yo creo que el arte es el puente entre el cielo y la tierra, aunque los pintores deben estar en la tierra. También creo que el arte moderno ha roto ese puente.

Me sorprende la afirmación. Porque Ibyr Glazunov hizo su revolución: cuando en Rusia la pintura era social y política, de exaltación de la industria, él empezó a pintar la Historia de su país, la poesía, la humanidad. Y arremetió con actitud crítica con los suburbios de las grandes ciudades rusas. Su cuadro "La mañana" ha sido considerado como un ejemplo del anticonformismo del momento actual de la URSS.

La orientación de Glazunov levantó grandes críticas en la URSS por considerársele contrario al momento de Krustchev y por luchar contra el realismo socialista.

Y, decididamente, Pablo Picasso no le gusta.

—No es un pintor español. Recuerdo lo que el filósofo Berdiaef dijo: "Picasso es el producto de la destrucción del viejo arte europeo".

Y en seguida dice algo que puede explicar estas opiniones:

—Me ilusiona la pintura española, porque es un arte nacional. Yo no creo en la supranacionalidad del arte. Yo me siento pintor ruso; continuador del arte de los iconos y de la pintura de la civilización cristiana. El arte español está muy cerca del ruso.

Le pido una aclaración. Ibyr Glazunov es lacónico y expresivo:

—El espiritualismo es lo que une a Rusia y a España.

Es un atraso...

Divagamos por otros derroteros y me anima la charla reposada con un joven artista ruso, bien situado, que habla de Lope de Vega, de la batalla de las Navas de Tolosa y que tiene un ansia inmensa por visitar Toledo, la ciudad de El Greco.

Volvemos a la pintura, en ese ambiente suyo íntimo y de cultura vastísima. Apenas habla de Dalí, Miró. Pero recuerda el gran valor de Fortuny y su influencia sobre los acuarelistas rusos. Y se refiere también a Zuloaga: "Es un gran pintor moderno".

Le pregunto por el arte abstracto y sin apenas meditar sus palabras, habla con firmeza, con el aplomo de quien tiene ideas muy claras y estudiadas:

—El arte abstracto está cerca de la demagogia social, lo mismo que la fotografía. Por eso es un atraso.

Ibyr Glazunov, a veces, no da la impresión de ser un vanguardista. Pero sí da la impresión de saber exactamente lo que quiere y lo que siente. Su exposición de Moscú en 1964 fue cerrada al cuarto día por considerar las autoridades que su arte era contrario al momento de Rusia.

Es el Glazunov rebelde tremendamente espiritualista como el sostén popular de su pueblo. Cuando nos despedimos, y como una muestra más de lo que él piensa de la cercanía y similitud del talante de Rusia y España, me dice algo muy natural en un ruso:

Yo amo a mi madre y sé cómo los españoles aman a sus madres. Nuestro parecido es una cuestión de sensibilidad.

Walter PEREZ

"Europa Press"

Satisfacción del nuevo delegado nacional de Prensa del Movimiento

"HE TENIDO SIEMPRE UNA ESPECIAL INCLINACION HACIA LOS PERIODISTAS"

SALAMANCA, 12. (PYRESA). — "La Gaceta Regional" publica hoy una entrevista con don Julio Gutiérrez Rubio, designado en el último Consejo de ministros para el cargo de delegado nacional de Prensa y Radio del Movimiento, en la que entre otras cosas contesta a la pregunta de su impresión sobre el nombramiento.

"Mi impresión ha sido de verdadera satisfacción. El acercarme a la Delegación nacional de Prensa supone el reencuentro con una profesión muy querida para mí, como ha sido la del periodismo. Desde mi juventud tuve una gran inclinación hacia todas las actividades del periodismo y de ahí la colaboración que en los años de mi carrera universitaria hice con el diario "El Adelanto". Más tarde, cuando acabé mi carrera, tuve la oportunidad de ir como becario a la Universidad Internacional "Menéndez Pelayo", de Santander. Y allí conocí a hombres importantes del mundo del periodismo, de quienes aprendí grandes cosas que luego no he olvidado a lo largo de mi vida".

—¿Dejó por completo aquellos primeros contactos con la Prensa?

—"No. A lo largo de mi carrera política, en mis tiempos de alcalde de Salamanca y posteriormente en mis tiempos de gobernador civil de Palencia, de Huelva y últimamente de Córdoba, he tenido siempre una especial inclinación hacia los periodistas y una magnífica relación con ellos. Esto quiere decir que mi amor a la profesión periodística y mi gran afecto hacia el periodismo son quizás el motivo de mayor satisfacción en este momento, ante la panorámica de dedicar mi tiempo a regir los destinos de la Prensa del Movimiento".

Finalmente, don Julio Gutiérrez Rubio dice: "Quiero terminar aprovechando la oportunidad que me brinda "La Gaceta Regional" para saludar a todo el personal de Prensa y Radio del Movimiento. Para todos, mi saludo cordialísimo y la seguridad absoluta de que pondré en la tarea el mayor empeño para servirles en la medida que ellos lo deseen, hoy, en que yo paso a ocupar este cargo".

DECLARACIONES EN BARCELONA

BARCELONA, 12. (PYRESA). — "Acepto entusiasmado el puesto de delegado nacional de Prensa y Radio del Movimiento, porque me siento también prefesional del periodismo, ya que soy diplomado en Periodismo por la Universidad de Santander, donde hice un curso al que acudí con verdadera ilusión y auténtico interés", ha declarado a "Solidaridad Nacional", don Julio Gutiérrez Rubio, nuevo delegado nacional de Prensa y Radio del Movimiento. "Desde mis años de estudiante de Derecho escribí, con verdadera vocación en diversas publicaciones, entre ellas "El Adelanto", diario de Salamanca, donde llenaba la sección de comentarios nacionales y durante varios años seguí al día la política nacional, lo mismo que cualquier profesional del periodismo".

El señor Gutiérrez Rubio manifestó que el cargo que va a ejercer "es un puesto en el que se puede desarrollar una actividad importante al servicio de España y del Movimiento Nacional" y que sólo desearía que se dijera de él "que ha sido un hombre que tuvo para su cargo una dedicación absoluta y que se entregó a él con pleno sentido de la responsabilidad".

El señor Gutiérrez Rubio ha desempeñado el cargo de gobernador civil y jefe provincial del Movimiento en diversas provincias españolas y afirma que su experiencia como gobernador "la definiría como integral porque cubre todos los posibles campos de la actividad y todos los aspectos de la problemática política, dada la variedad de los temas que se tratan, lo mismo en la Administración del Estado como en el servicio al Movimiento".

SE CELEBRO EN ZARAGOZA LA CONSAGRACION DE MONSEÑOR SOTERO

HA SIDO NOMBRADO NUNCIO APOSTOLICO EN CHILE

Como consiliario principal ofició el cardenal primado y como concelebrantes dos cardenales, siete arzobispos y veintitrés obispos

ZARAGOZA, 12. (CIFRA). — En la catedral basílica del Pilar, totalmente abarrotada de fieles, se ha celebrado esta tarde, a las cinco y media, la consagración episcopal de monseñor Sotero Sanz Villalba, jefe de Protocolo de la Secretaría de Estado Vaticano, nombrado recientemente arzobispo de Mérida Augusta y nuncio apostólico de Chile.

Como consiliario principal ofició el arzobispo de Toledo y cardenal primado de España, monseñor Vicente Enrique Tarancón, y, en calidad de concelebrantes, dos cardenales, 7 arzobispos, 23 obispos y otras dignidades eclesiásticas. En sitiales destacados, en la vía sacra, se encontraban el subsecretario de la Gobernación, don Santiago de Cruylles, el embajador de España en la Santa Sede, don Antonio Garrigues, el ministro consejero de la Embajada de Chile en Madrid, don Mariano Fontecilla; monseñor Benelli, sustituto de la Secretaría de Estado y arzobispo de Tusuro, las primeras autoridades zaragozanas y otras personalidades.

Antes de comenzar la ceremonia propiamente dicha, el arzobispo de Zaragoza, don Pedro Cantero, dio lectura al siguiente mensaje de la Conferencia Episcopal de Chile, dirigido al arzobispo de Zaragoza:

"Señor arzobispo y venerado hermano: Nos será imposible concurrir a la ceremonia de ordenación episcopal de monseñor Sotero Sanz, designado nuncio apostólico de Chile, por eso me permito solicitar a usted, y en el momento que crea más oportuno, en la misa de ordenación, haga saber a la Asamblea Litúrgica, que los obispos chilenos damos la más cordial acogida al representante pontificio en nuestra Patria y que ese día 13, los obispos de Chile aplicaremos la santa misa por él, y en nuestros templos se rezará por su futuro ministerio pastoral al servicio de la Santa Sede. Estaremos muy agradecidos de que su voz de pastor de la iglesia de Zaragoza, pueda presentar nuestro saludo fraterno a monseñor Sanz. Aprovecho esta ocasión para subscribir de usted afectísimo en el Señor, Carlos Oviedo Cavada, obispo auxiliar de Concepción, secretario general de la Conferencia Episcopal de Chile".

CEREMONIA

Seguidamente dio comienzo la ceremonia de ordenación, en la que participó toda la Asamblea de fieles.

Antes de la lectura del Evangelio, el cardenal primado pronunció una homilía.

Durante el ofertorio hicieron la ofrenda de las hostias y del vino los padrinos de la ceremonia, señor alcalde de Mérida, don Francisco López de Ayala y señora, que ocupaban sitiales destacados junto al Evangelio.

Por su parte los familiares de monseñor Sotero ofrecieron los productos típicos de su pueblo natal, El Buste (Zaragoza).

Terminada la ceremonia de ordenación, el nuevo nuncio apostólico de Chile pronunció las siguientes palabras:

"Hermanos amadísimos: Cristo ha estado presente entre nosotros por medio de la celebración Eucarística, donde hay caridad y amor allí está Dios y aquí he visto mucha caridad en todos vosotros. El corazón, a veces, no sabe acumular muchas palabras. Imaginad cómo estará el mío en estos momentos. Sólo os diré una: gracias. Esta palabra se ha convertido en oración, al pensar en mis padres, que estarán asomándose al cielo para contemplar la liturgia de la basílica de Nuestra Señora del Pilar".

"Esta palabra —agregó— la quiero repetir, en tono muy fuerte, a todos mis hermanos en el Episcopado que me han impuesto las manos y han invocado al Espíritu Santo (fuego de amor) sobre mí, a la Conferencia Episcopal de Chile, que muy delicadamente ha hecho oir su voz amiga; a mi familia, a mis paisanos de El Buste que me han acompañado en la oración de la Iglesia cuando me he agregado a los plenos poderes sacerdotales del Colegio Episcopal".

"Veo en los numerosos sacerdotes que me han acompañado con su presencia y sus plegarias todas las fuerzas que en mi vida espiritual he tratado con abierta fraternidad y que no podían faltarme en estos momentos —dijo después—. Si hay alguien en quien por otra parte piense particularmente ahora es, en quien ha llenado la mejor parte de mi vida, en quien ha convocado lo más íntimo de mi ser durante el rito de la ordenación, en el Santo Padre. El es quien en nombre de Cristo me ha erigido con sus frases y su corazón abierto. El es quien me envía. Deseo hacer constar que en la mente del Sumo Pontífice ha habido un motivo principal para nombrarme: la preocupación suya por una nación de América del Sur de tanta transcendencia católica como es la chilena. Yo se que el hacerlo, se ha fijado en mis cualidades y virtudes como español. En el honor que esto significa para la iglesia de Tarazona, para la iglesia de Aragón y para la iglesia de España, el Papa, lo se bien, ha mirado a España, a su historia, a su catolicismo profundo y amor constante para con la vida apostólica. Por eso, principalmente, ha escogido un hijo de España para constituirlo en representante suyo ante una comunidad eclesial, ante un país que habla y lee en español y que tiene el mismo entronque espiritual que nuestra Patria".

"Al Papa serviré —añadió— dejadme decirlo en esta ocasión solemne, ahora más que nunca. Y en él, a Jesucristo y a su Iglesia. Esta ha sido siempre la razón de mi vida. Servir a Cristo y a su Iglesia en Chile desde estos momentos, es la tarea a la que me pertenezco, con una entrega plena y absoluta; y si por estos ideales preciso fuera, daría mi vida. Ayudadme con vuestras plegarias, vuestra amistad y vuestro aliento, para el cumplimiento que me ha confirmado el sucesor de Pedro.

Acto seguido, mientras las representaciones eclesiásticas se retiraban a la sacristía, monseñor Cantero Cuadrado, marchó a la angélica capilla, donde oró unos momentos ante la imagen de la Virgen del Pilar. A continuación recibió la ofrenda de un grupo de damas de la colonia de Chile en España, ceremonia a la que asistieron numerosos estudiantes chilenos, que cursan sus estudios en España.

Finalmente, se dirigió al contiguo palacio de la Lonja, donde tuvo lugar el besamanos y el homenaje del pueblo de Zaragoza.

Según han informado en fuentes dignas de crédito, monseñor Sotero Sanz se trasladará a Chile una vez haya tomado posesión de su cargo el presidente electo de dicho país, don Salvador Allende.

SI EL PROBLEMA DE LOS INVALIDOS te interesa, dirige todas tus iniciativas a la Delegación provincial, Plaza de los Campos, 4, o a la Presidencia Nacional, Evaristo San Miguel, 11.

MAS DE 1.200.000 PESETAS EN PREMIOS

MES DE OCTUBRE MES DEL AHORRO

31 DE OCTUBRE, 46 DIA UNIVERSAL DEL AHORRO

179 PREMIOS EN METALICO POR IMPORTE DE 955.000 PESETAS

10 PREMIOS MAS, CONSISTENTES EN UN VIAJE A PALMA DE MALLORCA EN PRIMAVERA, PARA DOS PERSONAS, MAS 5.000 PESETAS EN EFECTIVO

PIDA SUS BOLETOS PARA EL SORTEO A PARTIR DEL DIA 15 EN CUALQUIERA DE NUESTRAS OFICINAS

FAMILIA QUE AHORRA FAMILIA FELIZ

LAS CAJAS DE AHORROS AYUDAN AL PROGRESO Y LA CULTURA

CAJA DE AHORROS DE GRANADA

PROGRAMAS DE RADIO

LA VOZ DE GRANADA

PROGRAMA MATINAL. — 7.55: Apertura y lectura de programas. — 8: España a las ocho. (Servicio informativo de Radio Nacional de España). — 9: Antena de la ciudad. (Información local).— 9.15: Alegre despertar. — 9.30: Feliz cumpleaños. — 10: Horóscopo. — 10.30: Selección musical. — 11: Canciones en la mañana. — 11.30: Sal y pimienta.

PROGRAMA DE MEDIODIA Y SOBREMESA. — 12: Avance de programas. 12.05: Domingo joven. — 12.40: Festival de canciones. — 13: Recordando melodías. — 13.30: Voces del momento. — 14: Panorama musical. — 14.30: Radio Nacional de España. — 15: Sobremesa musical: — 16: Concierto en la tarde.

PROGRAMA DE TARDE. — 17: Avance de programas. — 17.05: Estadio. — 19: Una orquesta en la tarde: Caravelli. — 19.30: Música para dos. (Club de baile).

PROGRAMA DE NOCHE. — 21: Avance de programas. — 21.05: Ritmo ritmísimo. — 21.30: Antena de la ciudad. (Información local). — 21.40: Actualidad sindical. — 21.45: Música inmortal. — 22: Radio Nacional de España. — 22.30: Cita con Joan Manuel Serrat. — 23: Amigos en la noche. — 23.30: Album de canciones. — 23.55: Al filo de la medianoche. — 24: Música para soñar. — 0.30: Lectura de programas, despedida y cierre.

RADIO GRANADA

PROGRAMA MATINAL. — 7.40: Apertura y lectura de programas. — 7.41: Buenos días con música. — 7.58: Matinal, Cadena Ser. — Informaciones y reportajes. — Los deportes. — El tiempo. Noticias. — 8.15: España es música. — 8.45: Mirando a América. — 9: Santa misa, retransmitida desde la iglesia del Perpetuo Socorro.—9.45: Santo rosario, retransmitido desde la iglesia de Santo Domingo. — 10: Luz en las ondas. — 10.05: Cancionero. — 11: Discorama. — 12: El gran musical. — 13: Programas pan Bimbo.

PROGRAMA DE SOBREMESA. — 13: La hora del aperitivo. — 13.50: Sabía usted que... — 14.30: Radio Nacional de España. — Guía del espectador. — 15: Concierto para la sobremesa. — 16: Radio Young. — 16.50: Una voz famosa: Chacho y sus rumbas. 17: Carrusel deportivo.

PROGRAMA DE TARDE - NOCHE. — 19: Dancing Club. — 19.58: Guía del espectador. — 20: Flamenco. — 21: Carrusel Deportivo. — 22: Radio Nacional de España. — 22.30: El color de los colores. — 22.35: El fabuloso Mr. Rock. — 23: Viaje con música. — 1: Joyas de nuestra discoteca. — 1.25: La hora romántica. — 2: Cierre de la estación.

CARTELERA DE ESPECTACULOS

CINES DE ESTRENO

ALIATAR CINEMA
= REFRIGERADO =
A las 5, 7 (numerada), 9 y 11
¡2.ª SEMANA! ¡GRAN EXITO!
● SUZANE PLESHETTE
● IAN McSHANE, en
SI HOY ES MARTES, ESTO ES BELGICA
(May. 18 años) // Technicolor

CAPITOL
Sesiones a las 4'45, 7,30 y 10'15
UN GRANDIOSO CLASICO DEL CINE
HORIZONTES DE GRANDEZA
TECHNICOLOR
● GREGORY PECK
● CARROLL BAKER
● CHARLTON HESTON
— MAYORES DE 14 AÑOS —

GOYA :: 5, 7, 9 y 11 ::
= REFRIGERADO =
INTERESANTISIMO ESTRENO
El Comisario X Y LOS TRES PERROS VERDES
Tony KENDALL ● Brad HARRIS
E-A-S-T-M-A-N-C-O-L-O-R
Autorizada mayores 18 de años

GRANADA
(REFRIGERACION ANGLO)
::: A las 5 - 7 - 9 y 11 :::
● ¡2.ª SEMANA! ● ¡ULTIMOS DIAS!
ARTURO FERNANDEZ, en
EL SEÑORITO Y LAS SEDUCTORAS
(Mayores de 18 años)
Techniscope ● Eastmancolor

ISABEL la CATOLICA
(REFRIGERADO CARRIER)
::: A las 5, 7'30 y 10'15 :::
— AUTENTICO — ACONTECIMIENTO
LA VERITE
(LA VERDAD)
BRIGITTE BARDOT
(Mayores de 18 años)

MADRIGAL
SU LOCAL REFRIGERADO
5 - 7 - 9 y 11 ● (May. 18 años)
Hoy, un divertidísimo estreno
ALEGRES VIVIDORES
● LOUIS DE FUNES
● MIREILLE DARC
● BERNARD BLIER
¡LA COMEDIA MAS ALEGRE DEL CINEMA FRANCES!

PALACIO DEL CINE
= REFRIGERADO =
:: Desde las 5, última a las 11 ::
REGOCIJANTE ESTRENO
Estudio amueblado 2-P
— Eastmancolor —
FERNANDO FERNAN GOMEZ
JOSE LUIS LOPEZ VAZQUEZ
TODD-AO ● (May. de 18 años)

REGIO
= REFRIGERADO =
::: A las 5, 7'30 y 10'15 :::
¡2.ª SEMANA! ULTIMOS DIAS
LA MAS CELEBRADA CREACION DEL INIMITABLE
Cantinflas
Los Tres Mosqueteros
(Todos los públicos)

CINES DE REESTRENO

ALAMEDA Terraza Verano = Desde las 9 =
EL AVENTURERO DE GUAYNAS
COLOR —::— (Para todos.)

ALBENIZ Terraza Verano = Desde las 9 =
WINCHESTER, UNO ENTRE MIL
COLOR :-: (Mayores 14 años)

ALCAZAR Terraza Verano = Desde las 9 =
DJANGO
COLOR —::— (May. 14 años.)

ALHAMBRA = A las = 5, 7, 9 y 11
LOS LARGOS DIAS DE LA VENGANZA
COLOR —::— (May. 18 años.)

APOLO = A las = 5 - 7 - 9 y 11
MAS PELIGROSAS QUE LOS HOMBRES
COLOR :-: (Mayores 18 años)

ASTORIA = A las = 5, 7, 9 y 11
TRAMPA PARA UN FORAJIDO
COLOR :-: (May. de 18 años)

CENTRAL = Desde las 7 =
Bandidos
COLOR :-: (May. de 18 años)

VICTORIA Terraza desde ::: las 8 :::
Los luchadores del Infierno
JOHN WAYNE
Technicolor // (Todos públicos)

GRAN VIA 5 - 7 - 9 y 11 Refrigerado
HOY, en función única a las 5, en Tecnicolor, "EL VIAJE INCREIBLE". (Tolerada menores.)
● Y desde las 7, última a las 11, el superwestern, en Panavisión-Tecnicolor, "CAMINO DE OREGON", por Kirk Douglas. (Mayores de 18 años.)

ARTE Y ENSAYO

PRINCIPE
::: 7 - 9 - 11 :::
¡EL INTERESANTE FILME DE TONY RICHARDSON!
THE ENTERTAINER
(EL ANIMADOR)
GENIAL INTERPRETACION DE LAURENCE OLIVIER

INFORMACION REGIONAL

DON FRANCISCO VICENTE ORTEGA RODRIGUEZ ALCALDE DE PAMPANEIRA

LE DIO POSESION EL SEÑOR LOPEZ JIMÉNEZ, INSPECTOR PROVINCIAL DEL MOVIMIENTO

PAMPANEIRA. (De nuestro corresponsal). — En el salón de sesiones del Ayuntamiento, con asistencia de la Corporación, Consejo local del Movimiento y autoridades locales, así como gran número de vecinos, se celebró sesión extraordinaria bajo la presidencia del inspector de la Jefatura provincial del Movimiento don José López Jiménez, para dar posesión de los cargos de alcalde y jefe local a don Francisco Vicente Ortega Rodríguez.

El nuevo alcalde expuso que estaba dispuesto a seguir una vida de servicio y sacrificio, guiado siempre por la noble ambición de servir a España. Elogió la labor del alcalde precedente y expresó su deseo de realizar nuevas empresas, tales como el alcantarillado, abastecimiento de agua potable a domicilio, pavimentaciones de varias calles, cementerio, alumbrado público, etcétera, todo ello de urgente necesidad, para cual pidió la colaboración de las autoridades provinciales y de todos los vecinos para su realización, ya que sin ella no seria posible.

Por último, dio las gracias a la primera autoridad civil y jefe provincial del Movimiento por haberle designado para el cargo de alcalde, así como a la asistencia del inspector provincial señor López Jiménez para el mencionado acto.

PRIMER CASO DE TRILLIZOS EN BAZA

LA MADRE TIENE VEINTITRES AÑOS Y ES EL PRIMER FRUTO DE SU MATRIMONIO

BAZA. — (De nuestro corresponsal, R. VALDIVIESO MARTINEZ). — La noticia nos llegó a través del hilo telefónico e inmediatamente. nos personamos en la sala número doce de la primera planta del Hospital municipal de Santiago, donde se encontraba encamada doña Dolores Galera Martínez, que el día diez, a las seis de la madrugada, dio a luz a tres hermosas criaturas.

Doña Dolores Galera Martínez ingresó en el Hospital de esta ciudad el día anterior, 9 de septiembre, a las cuatro de la tarde. Cuenta en la actualidad 23 años y es su primer parto desde la celebración de matrimonio.

La señora Galera fue atendida por el doctor Arsenio Moreno Castillo y la comadrona doña Braulia Ramos Alarcón, viniendo las tres criaturas al mundo en toda normalidad. Tanto es así que no fue necesaria intervención quirúrgica alguna.

Sólo pasamos a la sala número doce, donde se encuentra encamada doña Dolores Galera Martínez, y sus tres hijos en una cama contigua. En estos momentos está presente el padre, don [illegible] Martínez Martínez. Todo es satisfacción en la sala número doce. Llegan los abuelos de las tres criaturas paternos y maternos. Sus rostros reflejan una gran alegría.

Hemos pedido unos minutos de charla con el padre, que accede a nuestro ruego:

—¿Son los primeros hijos de su matrimonio?

—Efectivamente.

—¿Profesión?

—Labrador.

—¿Residencia?

—En la Venta del Peral, de Cúllar Baza.

—¿Esperaba de verdad tres hijos en este alumbramiento?

—El doctor, en anteriores visitas, lo había asegurado.

—¿Qué sintió al recibir la noticia?

—Pues, una gran alegría.

—¿Qué nombres dará a los recién nacidos?

—De momento, no lo sé. Esperaré unos días.

Todos están bien, la madre y los trillizos. No cesan de visitarlos familiares y amigos.

Enhorabuena. Un apretón de manos fue el final de la entrevista.

Programa de Televisión

BAQUERO MOTOR
CAMIONES Avia
PRESENTAN EL PROGRAMA DE TV DE HOY

PROGRAMA MATINAL. — 10.15: Carta de ajuste: «Molinos de viento». — 10.30: Apertura y presentación. — 10.32: La fiesta del Señor. Celebración del domingo en un programa religioso que dirige el P. José Miguel Sustaeta. Santa misa, desde los Estudios de Prado del Rey en Madrid. — 11.30: Concierto. — 12.30: Despedida y cierre.

PROGRAMA DE SOBREMESA. — 1.45: Carta de ajuste: Miguel Ramos y su órgano Hammond. — 2: Apertura y presentación. — 2.02: Club Mediodía. Un programa escrito y dirigido por Ramón Barreiro. Presentan: Marisol González, Mario Beut y Boby Deglané. — 3: Noticias a las tres. — 3.25: Avances. — 3.30: TVE es noticia. Información semanal de los programas de TVE, a cargo de José Luis Uribarri. — 4: Puerta grande. Programa de TVE que pretende reflejar la actividad veraniega en trece aduanas del país, principales accesos de nuestra «avalancha turística», y al mismo tiempo, hacer un repaso del papel que desempeñaron esos puertos fronterizos, como vías de penetración de la cultura, del arte y el pensamiento. — 4.30: Daniel Boone. «La alianza». Tropas británicas llegan a un acuerdo con los indios para atacar juntos a los insurgentes norteamericanos. Un guía, que se entera del pacto, corre a decírselo a Daniel Boone.

PROGRAMA DE TARDE. — 5.29: Avances. — 5.30: Carrusel del domingo. Presentado por Manolo Dicenta. — 6.30: Retrovisor. — 7: Fórmula todo. Un programa para las tardes de los domingos con música, humor, información y entretenimiento.

PROGRAMA DE NOCHE. — 9.30: Telediario. —9.55: Avances. — 10: Hipódromo. — 10.10: Sesión de noche. «125, Rue Montmartre». Un vendedor de periódicos salva a un hombre que intentaba suicidarse en el Sena, y le ayuda a rehacerse física y psíquicamente. Pero todo esto no es más que el comienzo de una hábil maquinación para cargar sobre él la culpa de un asesinato. — 12: Veinticuatro horas. — 0.15: Buenas noches, por Federico Gutiérrez. — 0.25: Despedida y cierre.

MOLINERO-RADIO
recomienda para hoy el programa de
TELEVISION
A las 22,10 horas,
SESION DE NOCHE
Presenta:
"125, RUE MONTMARTRE"
Un vendedor de periódicos salva a un hombre que intentaba suicidarse en el Sena, y le ayuda a rehacerse física y psíquicamente. Pero todo esto no es más que el comienzo de una hábil maquinación para cargar sobre él la culpa de un asesinato.
Director:
GILLER GRANGIER
Intérpretes:
LINO VENTURA
ANDREA PARISY
DORAL DOLL
VEALO EN UN TELEVISOR
VANGUARD
distribuido por
MOLINERO-RADIO
SANTA ESCOLASTICA, 2

La Callas actuará sin cantar en una obra de Pasolini

PARIS, 12 (PYRESA). — María Callas ha aceptado un papel para actuar, en prosa, en una obra que dirigirá Pasolini. La directora del «Teatro Gymnase», María Bell, ha logrado convencer a la Callas para que acepte salir a escena y actuar sin cantar. Todavía no se sabe ni el título de la obra ni la fecha de estreno de la misma, pero, al parecer, el compromiso queda limitado exclusivamente a cincuenta representaciones.

LOS BAILARINES RUSOS, PIDEN ASILO

MEJICO, 11. (EFE-REUTER). — Un segundo bailarín ruso, Gennadi Vostrikov, de 24 años, perteneciente al ballet de Moiseyev, ha solicitado asilo político en Méjico, también a consecuencia de un idilio amoroso.

Funcionarios del ministerio del Interior informaron ayer que Vostrikov les dijo que había escapado a una red de seguridad con la ayuda de su novia mejicana. Permanece en un lugar secreto para escapar a la búsqueda de los funcionarios de la Embajada soviética y se espera le concedan asilo político.

Espejo de la Ciudad

DEFENSA DEL PAISAJE

HEMOS visitado recientemente la bella ciudad de Almería. Y por eso, vamos a hablar de Almería y Granada, poblaciones que tienen mucho de común, o mejor dicho, de semejanza. La hermosa ciudad hermana ha progresado vertiginosamente en los últimos veinticinco años. Granada va a ritmo más lento, pero quizá más seguro para el tiempo venidero. No es lo mismo hablar de Almería a los ojos de un andaluz cualquiera que a los de un granadino. Ambas ciudades están vitalmente unidas en la Historia. No sólo fue Almería una de las poblaciones más importantes del reino granadino, sino porque hasta hace poco mas de un siglo (1833) Almería era un partido de la provincia granadina.

La transformación que ha experimentado Almería excede a cuanto pudiera imaginarse. Podríamos denominar este hecho, de fenómeno colosal de crecimiento, pues no creo que haya ciudad que tan rápidamente mude de perspectiva. Si continúa a ese ritmo y parece que sí, porque no hay calle en la zona vieja o central donde no estén alzando uno o dos edificios. Almería poseía también durante la dominación árabe un regio alcázar en la colina de la Alcazaba, de alguna menor importancia que la Alhambra, pero muy bello. El alcázar fue destruido por un terremoto que destruyó también parte de las murallas y la primitiva catedral construida aprovechando una mezquita —después iglesia de San Juan— y de la que sólo se conserva el mirab. En cuanto se divisa a Almería, bruscamente, por la carretera de la Costa, aparece como una ciudad de rascacielos. Ha perdido en una perspectiva general el paisaje moruno que le daba gracia y sencillez. La ciudad se aparece erizada de poniente a levante por edificios de diez a doce plantas. Pero lo que es grato, como ciudad moderna, para el hombre que ama la historia y los valores locales, la impresión es deplorable, contemplada desde la Alcazaba. Desde este lugar se advierte que no existe o no se ha hecho gran caso a un plan de ordenación urbana. Esta es la crisis que atraviesan todas las ciudades que crecen rápidamente y de lo que Granada debe tomar buena nota para que no sea descompuesto o anulado su paisaje. Esta es la razón de existencia de esa Asociación denominada «Granada Nuestra» y que debiera fundarse alguna similar en la ciudad hermana. Almería y Granada necesitan defender su paisaje. Desde múltiples lugares se ha perdido ya la perspectiva moruna de la Alcazaba, como aquí se puede perder la de la Alhambra. La torre de la catedral almeriense que señoreaba sobre un blanco caserío ahora está igualada por colosales edificios de semejante altitud. Y la catedral aquella está enclavada en una zona que debe conservar su estilo. Hay similitudes grandes entre la Alcazaba almeriense y la Alhambra granadina, pues si desde aquélla se domina el mar en cuyos confines se unen aguas y cielos en un beso de luz, desde la Alhambra se divisa una vega de esmeralda que no parece tener límites, tal como la contemplarían los árabes. Almería debiera cuidar sus barrios morunos como el de la Almedina, lo mismo que Córdoba acicala la Judería y Granada su Albaicín, aunque no como debe. Los edificios de diez a doce plantas deben ir a las zonas de ensanche. No hay más que llevar a estos lugares algunos hoteles y edificios importantes para que no se conviertan en barrios aislados. En las zonas antiguas, de solera, hay que cuidar las alturas, los estilos. Almería y Granada deben acentuar los motivos árabes. En Almería, la ciudad antigua está resignada a morir, como ocurre en parte de la nuestra. Pero en Almería, la ciudad nueva surge, como Venus de las espumas del mar.

G.

AQUI, GRANADA

La «LEY VILLAR», a punto de estrenarse

LOS COLEGIOS RELIGIOSOS SE BENEFICIARAN DE LA IMPLANTACION DE LA GRATUIDAD

SE CONSIDERA COMO UN AVANCE TRASCENDENTE, PERO HAY OPINIONES PARA TODOS LOS GUSTOS

La reforma educativa que se llevará a cabo en el país a partir del próximo mes de octubre y durante un período de diez años, significará un cambio en los distintos niveles de enseñanza parecido al que realizó la célebre Ley Moyano en el pasado siglo. La recién aprobada Ley General de Educación, a quien algunos llaman ya "ley Villar", aspira a transformar de una manera radical el proceso educativo que se ha seguido durante años en los distintos planes de enseñanza. Se ha fijado por el ministerio de Educación y Ciencia el calendario para su implantación, que se hará gradualmente como hemos dicho, durante diez años, comenzando éste las enseñanzas de los cuatro primeros cursos de la educación general básica.

La nueva Ley implanta también algunos cambios en lo que respecta a duración del curso, reduciendo a 220 días lectivos el calendario escolar (antes eran 240) y fijando vacación escolar los sábados aunque éstos se pueden ocupar en realizaciones extraescolares como visitas, excursiones, viajes, etc. Parece ser que la idea que lleva el ministro con ésto es que los escolares tengan más contacto con la familia que siempre influye poderosamente en la educación de ellos.

En cuanto a la gratuidad de la enseñanza el Estado ha fijado que se imparta de una manera completa y radical en todos los centros de enseñanza a partir de 1973, aunque este curso tenga efecto esta novedad en todos los estatales y privados que la tenían con anterioridad, que, por otro lado, son muy escasos. Si se espera dos años para la implantación de esta igualdad es porque el miuisterio piensa cubrir en esa fecha el problema más importante de todo nuestro sistema educativo: la falta de escuelas. Y una vez conseguido esto, se establecerá la gratuidad con criterio imparcial tanto en la enseñanza estatal como en la privada.

Por todo lo dicho, la Ley de Educación es actualidad y existe preocupación en la sociedad por todo lo que se diga y hable de ella. Nosotros hemos querido sondear la opinión pública y así hemos encuestado a una serie de personas que poco o mucho se hallan implicadas en las reformas que supondrá la puesta en vigor de la citada ley, que nos han dado distintas versiones sobre las consecuencias que se derivarán de ella. Entre todas las opiniones, recogemos las que creemos más interesantes.

Inspector jefe de Enseñanza Primaria

Don Juan García Bellver nos recibió amablemente en su despacho de jefe de la Inspección provincial de Enseñanza Primaria, contestando a nuestras preguntas con acierto y precisión.

—¿Considera necesaria esta reforma educativa?

—Absolutamente necesaria y oportuna. Nuestras estructuras docentes y educativas exigían el nuevo planteamiento abordado por la presente reforma, cuya virtualidad estriba, a mi entender, en haberse planteado con absoluta responsabilidad toda la problemática pedagógica y social que afecta al actual sistema educativo del país, aportando soluciones y estableciendo los cauces por donde puedan desarrollarse las nuevas formas de vida exigidas por los tiempos actuales.

—¿Qué opina sobre el nuevo calendario escolar y la vacación del sábado?

—En realidad modifica muy poco el calendario actual, al menos en lo que a enseñanza primaria se refiere. En cuanto a la vacación del sábado, considero que razones sociológicas, como son la costumbre cada vez más extendida del disfrute de fin de semana y las exigencias laborales de las grandes ciudades que obligan a los padres a disponer de poco tiempo de convivencia con sus hijos, pueden justificar la vacación del sábado. No obstante convendría reconsiderar la forma de establecer dicha vacación que si bien es ventajosa para los núcleos urbanos, puede no ser tan beneficiosa para el ambiente rural. En este caso, la vacación del sábado debería sustituirse por un plan de actividades recreativas que retuviera al alumno y le dispensara los recreos y ocios que no puede encontrar en el seno familiar.

—Por último, ¿cuál es su opinión sobre la gratuidad de la enseñanza?

—Personalmente creo que era necesaria su implantación si, en realidad, se pretende una verdadera democratización de la enseñanza como paso a la democratización de la sociedad. La escuela debe ser la única oportunidad de promoción cultural y social de los individuos, porque sirve de base para la auténtica igualdad de oportunidades. La dificultad para la comprensión de esta evidencia se encuentra en la propia mentalidad de nuestra sociedad. No es fácil mentalizar a un país tradicionalmente constituído por un sistema de sociedad cerrada. La educación general, gratuita, obligatoria e igual para todos, puede ser la llave que transforme nuestra sociedad en un sistema social abierto en la base y en la llegada, sin más valoraciones que la propia calidad del individuo.

Otras opiniones

Entre los que no están muy convencidos de los resultados y eficacia de la Ley, se encuentra el señor Vera Casares, regente de la graduada aneja a la Escuela Normal.

—No me convence mucho eso de la gratuidad —nos dijo—. Si hasta el año 1973 no entrará en vigor de una manera completa, pueden ocurrir muchas cosas hasta entonces. Aunque nosotros la tenemos, existen algunos colegios privados que...

También un licenciado de Filosofía y Letras, que dirige una academia privada, está de acuerdo con el señor Vera. No nos quiso dar su nombre y aunque no sabemos por qué, recogemos su opinión que puede ser interesante:

—No veo clara la ley. Las ideas están apuntadas, pero no las soluciones. A nosotros, que preparamos alumnos libres, quizá nos perjudicaría la implantación de la gratuidad, al estudiar los escolares en centros oficiales o privados sin ningún gasto. En cuanto a la vacación del sábado, la considero muy interesante si efectivamente se organizan actividades extraescolares en ella, como visitas a monumentos, excursiones, conferencias, etc.

Otro de los encuestados ha sido el conocido pintor granadino Alonso Marfil, que además es profesor de educación general básica (antes maestro nacional). Lo encontramos en la calle y nos contestó a la obligada pregunta sobre esta ley:

—Esperemos los resultados. No soy pesimista y creo que sería un éxito la aplicación de esta reforma. Opino que la vacación del sábado es acertada al ponernos al nivel europeo; además el niño estará más tiempo con su familia.

Alonso Marfil, que ha expuesto sus cuadros recientemente en Algeciras, nos dijo que hasta dentro de un año aproximadamente, no expondrá otra vez en nuestra ciudad.

Y don Manuel Tortosa López, de la misma profesión que el anterior, tuvo una contestación parecida a la del señor Marfil:

—Opino que la gratuidad será estupenda cuando sea por completo y no existan preferencias de ningún tipo.

Los colegios religiosos

Irremediablemente tuvimos que girar una vista a algunos colegios privados para que nos informaran sobre la debatida ley. Uno de éstos colegios fue el de la Sagrada Familia, de la calle de Santa Bárbara. Nos recibió la directora del centro, la madre Angeles Rico, licenciada en Pedagogía y que ha hecho un cursillo este verano sobre la recién aprobada ley educativa.

—¿Qué opinión le merece esta ley?

—Supone un avance en la generalización de la enseñanza, al haberse planeado de un modo conjunto. La enseñanza primaria recibirá un gran empuje al engarzarse con la media. Antes, existía gran separación entre ambas; ahora con esta planificación conjunta, existirá más unión, siendo esto positivo por tanto. Esperamos buenos resultados de ella, aunque temo que el nivel baje, al generalizarse la enseñanza.

—¿Y la gratuidad?

—La veo ideal y la apetecemos con todo el alma. A nuestros centros se les tacha de clasistas, pero que todos piensen que no vamos a vivir del aire. Con su implantación, desaparecería esta idea que tienen de nosotros. Además, incluso nos beneficiaría económicamente. Nosotros actualmente tenemos gratuidad. El Estado obliga a tener un 15 por ciento aproximadamente del total del alumnado y nosotros tenemos un 20 por ciento en enseñanza primaria. Y en media, no obliga nada y poseemos un 12 por ciento gratuito.

En los Maristas

Con el mismo fin, visitamos los Hermanos Maristas, siendo recibidos por don Javier Lusarreta, director del centro, que nos contestó muy amablemente en su despacho:

—Sí. Era necesaria esta reforma. No sabemos si se han estudiado bien todos los puntos de la reforma o si algunos se han adelantado a su estudio, pero en general opino que era precisa esta ley.

No podía faltar el tema de la gratuidad y le preguntamos que nos diera su opinión sobre ella.

—Su implantación sería una solución en muchos sentidos. Principalmente nos quitaría el "sambenito" que tenemos de enseñanza clasista. Si ésta es clasista es por culpa de las estructuras actuales; no por nuestra culpa, sino por las circunstancias. Además nos beneficiaríamos económicamente. El Estado paga a los institutos por alumno y año, unas 11.000 pesetas. Nosotros venimos a cobrar unas 7.500 también por alumno y año. La diferencia es grande. Pero no soy muy optimista que se implante definitivamente. Aunque nosotros la tenemos, acogiendo alumnos hasta donde se puede.

Y por último, visitamos también al Colegio de la Presentación. Su directora nos dijo prácticamente lo mismo que los anteriores: Esperaba buenos resultados y creía que tenía un principio bastante bueno, grandioso a largo plazo. La gratuidad también les beneficiaría por los motivos aludidos anteriormente y en cuanto a la vacación del sábado opinaba que no habían recibido nada concreto respecto a su puesta en vigor.

Conclusión

No quisiéramos acabar este reportaje sin decir que también fueron encuestados varios padres de familia, que en definitiva son los que costean los estudios de sus hijos. Es curioso, pero la mayoría no tenían una noción clara de la nueva Ley de Educación, saliendo algunos por las ramas al decir que "lo único que sabía es que pagaban todos los meses el colegio". Naturalmente, ha habido excepciones como la de un padre, que tiene una niña estudiando, que no quiso decir su nombre (?), pero que dio una contestación clara y escueta:

—Es estupenda y la gratuidad debe existir, porque todos tienen que tener acceso a obtener un título.

Entre las demás, hay opiniones para todos los gustos: unos opinan que sí, y otros que será un fracaso.

Hasta aquí nuestra encuesta. Ustedes ya pueden sacar conclusiones de lo leído y unirlas a lo que pensaban de esta Ley General de Educación, que durante diez años tratará de cambiar la estructura educativa del país. El resultado, ¿lo veremos entonces?

Balduino terminó sus vacaciones en Motril

MOTRIL, 12. (De nuestro corresponsal).—Balduino, rey de los belgas, abandonó esta mañana, a las siete y media, su residencia "El Vasco" dando por finalizada su temporada de descanso.

A despedirle acudieron las autoridades locales.

El viaje lo realiza por carretera hasta Málaga, donde tomará un avión que le conducirá a Fuenterrabía y desde allí, en unión de la reina Fabiola, marchará directamente a Bruselas, también por vía aérea.

SUCESOS EN GRANADA

Detenido el presunto autor del atropello en la carretera de Jaén

A las ocho y media de la mañana, por fuerzas de la Guardia Civil de Tráfico, fue detenido el presunto autor del atropello ocurrido la noche anterior en la carretera de Jaén, lugar conocido por "Los Rosales", del cual resultó con heridas muy graves María Moreno Morcillo. Se trata de José Morales Gordo, natural de Tocón y vecino de Maracena, que conducía el automóvil "Seat-124", matrícula B-695.532. Las causas que motivaron el accidente y fuga no han sido todavía precisadas. Una cosa sí es cierta: esta mujer viajaba en la parte trasera de una bicicleta, al producirse la colisión.

CAYO POR UN PUENTE

A las cinco de la madrugada, en la carretera local de Aguilar a Iznalloz, el automóvil matrícula A-103.047, "Seat 850" conducido por José Payá Verdú, de 58 años, vecino de Alicante, por causas que se desconocen, chocó contra un puente cayendo a un pequeño barranco. Le acompañaban su esposa Josefina González Ruiz y un hijo de ambos, Francisco Payá González, de 11 años, todos los cuales resultaron heridos de pronóstico reservado, siendo trasladados al servicio de urgencia del Hospital Clínico y posteriormente al sanatorio "Virgen de las Nieves" en donde quedaron internados.

ACCIDENTE DE MOTO

José Tejero Cerdá y Manuel Vázquez Marín, de 17 y 18 años, respectivamente, resultaron heridos en accidente de tráfico cuando montaban una motocicleta. El primero resultó con traumatismo cráneo-encefálico, fractura de fémur y contusiones varias, siendo calificado su estado de grave, y su acompañante sólo sufrió lesiones de poca importancia.

Instituto y Residencia Internado

"EMILIO MUÑOZ"

COGOLLOS VEGA (Granada

- PLAZO DE FORMALIZACION DE INSCRIPCIONES, ALUMNOS INTERNOS Y MEDIO PENSIONISTAS, DEL 11 AL 26 DEL PRESENTE MES
- HORARIO. - EN EL PROPIO INSTITUTO, DE 10 A 13 DE LA MAÑANA. EN EL COLEGIO MAYOR "GARNATA", GRACIA, 22, DE 4 A 8 DE LA TARDE.

Se ruega a los admitidos no demoren la inscripción, para evitar aglomeraciones de última hora.

EN CASTELL DE FERRO SE CELEBRA EL I TURNO INTERPROVINCIAL DE PLANTELES DEL SERVICIO DE EXTENSION AGRARIA

Asisten jóvenes rurales de cuatro provincias, que están entusiasmados con su vida de campamento

La convivencia, el intercambio de ideas sobre cultivos, y las charlas, que dan ellos mismos, base de esta experiencia

Momento en que uno de los acampados explica a sus compañeros un detalle técnico sobre el almendro. Como puede apreciarse, los profesores permanecen en segundo plano, y sólo intervienen cuando el joven profesor, no puede resolver alguna pregunta de las que se presentan en el coloquio.

(De nuestro redactor enviado especial, PEDRO SAGRARIO)

SOBRE el mismo escenario que ha contemplado tantas promociones de jóvenes, se está celebrando una nueva experiencia: por primera vez, muchachos rurales, entre 15 y 18 años, arrancados de la besana verdadera, esa que es generosa en satisfacciones y problemas, viven un campamento.

La experiencia trata de la realización de un turno con unas características especiales, como es la conjugación de actividades propias y típicas campamentales, con las específicas del oficio, que son impartidas por técnicos del Servicio de Extensión Agraria.

Convivencia entre cuatro provincias

No habrá que insistir en la demostración de que lo puramente externo tiene unos fundamentos más sólidos. No se trata sólo de perfeccionar técnicas, de divulgar cultivos propios de una región a otra para que los chicos tengan una visión más amplia del panorama agrícola. Los cimientos de esta actividad se justifican en la convivencia, tan necesaria y tan importante. Los jóvenes rurales que aquí viven, bajo un régimen de flexibilidad funcional, pertenecen a las provincias de Almería, Jaén, Málaga y Granada.

Y esta disparidad provincial, tiene su punto de reunión en Castell de Ferro.

Horario y programas

Realmente el horario a que están sometidos los acampados difiere poco de un turno normal: diana, aseo y revista, actos de izar y arriar banderas, ofrenda a los caídos, y charlas y coloquios, porque el lema del Servicio de Extensión Agraria, sobre el que huelgan por evidentes los adjetivos, es el de «aprender haciendo», y son los propios jóvenes quienes enseñan a sus compañeros cómo se hace un invernadero, cómo se poda un olivo, o cómo se cultiva la parra bajo plástico. Los técnicos ayudan en momentos determinados, pero sólo cuando es absolutamente indispensable, que casi siempre es nunca. Eso sí, se repasan y se trabaja sobre mecanización del campo, sobre aperos, motosierras, espolvoreadores, fumigaciones, etc., etc. En definitiva sobre todo aquello que el campo necesita, todo desde un punto de vista racional, sin olvidar, naturalmente la gestión de explotaciones, la fruticultura, la horticultura con sus tres versiones típicas por nuestras tierras sureñas de túneles e invernaderos, la ganadería en sus faunas de vacuno, ovino y cunicultura y los viajes previstos a distintos puntos. No hay duda: aquí se vislumbra un sugestivo porvenir. La gente joven del campo cada día entiende más, y por vías de entendimiento, de preparación y de responsabilidad profesional, el campo puede tener resuelto muchos de los problemas planteados hasta el momento. Esas son las consecuencias que obtengo de la charla que he sostenido con cuatro jóvenes acampados: aquí van.

Uno por provincia

Manuel Martínez Linde es de Pedro Martínez, como todos sus compañeros pertenece al plantel de aquella localidad. Contesta así:

—¿Cuál es tu opinión sobre este campamento?

—Extraordinaria. Es más, sorprendido. No creí que llegáramos a esta perfecta camaradería y convivencia entre todos nosotros.

—¿Qué es lo que más te ha llamado la atención hasta ahora?

—Los cultivos bajo plástico. Las demostraciones que nos han hecho otros compañeros, y lo que hemos visto en gran escala en Castell de Ferro, es verdaderamente muy interesante.

—¿Cuál es la tarea que realizáis en tu plantel?

—Principalmente trabajamos sobre cereales, pero ahora estamos gestionando la formación de una cooperativa con el asesoramiento del Servicio de Extensión Agraria.

—¿Volverías aquí?

—Indudablemente. No había estado nunca en un campamento, pero cuando llegue a Pedro Martínez les hablaré a mis compañeros, y no dudo en que otro año nuestra representación será más amplia.

Francisco Machuca Tortosa es de Antequera. Se enteró por su agencia de que se iba a celebrar este curso, y se alistó en seguida.

—¿Lo que más te ha interesado?

—Sobre todo la convivencia entre todos nosotros.

—¿Es tu primera salida a un campamento?

—De este tipo sí. Y de verdad que me ha entusiasmado. Por ejemplo, aquí realizamos actividades que en otras reuniones no hemos hecho, tales como deporte y playa.

—¿Te dedicarás al campo en un futuro?

—Posiblemente sí. De ahí que me interese aprender mucho.

—¿Llevas mucho tiempo en tu plantel?

—Cuatro años. Y contentísimo y muy agradecido al Servicio de Extensión Agraria que tanto hace por nosotros.

Antonio Fernández Moreno es de Rus, provincia de Jaén, con sus cinco mil habitantes y su cultivo olivarero.

Abunda en las mismas expresiones de satisfacción que sus otros compañeros y centra su interés en la convivencia con chicos de otras provincias, y en el aprendizaje que para él supone ver por primera vez, y sobre el propio terreno, cultivos desconocidos hasta el momento.

—Y vosotros, acostumbrados a esa libertad del campo, ¿no os molesta un poco estar sometidos a un horario?

—En absoluto. Aquí no hay tiempo para aburrirse, y eso es bueno. Además el horario es flexible y todos los días vamos a la playa y visitamos Castell.

Me cuenta que la tarea colectiva de su plantel fue la desratización de su localidad, y otras aportaciones para atender necesitados en Navidad.

José Antonio García González, es

(Pasa a la pág. siguiente)

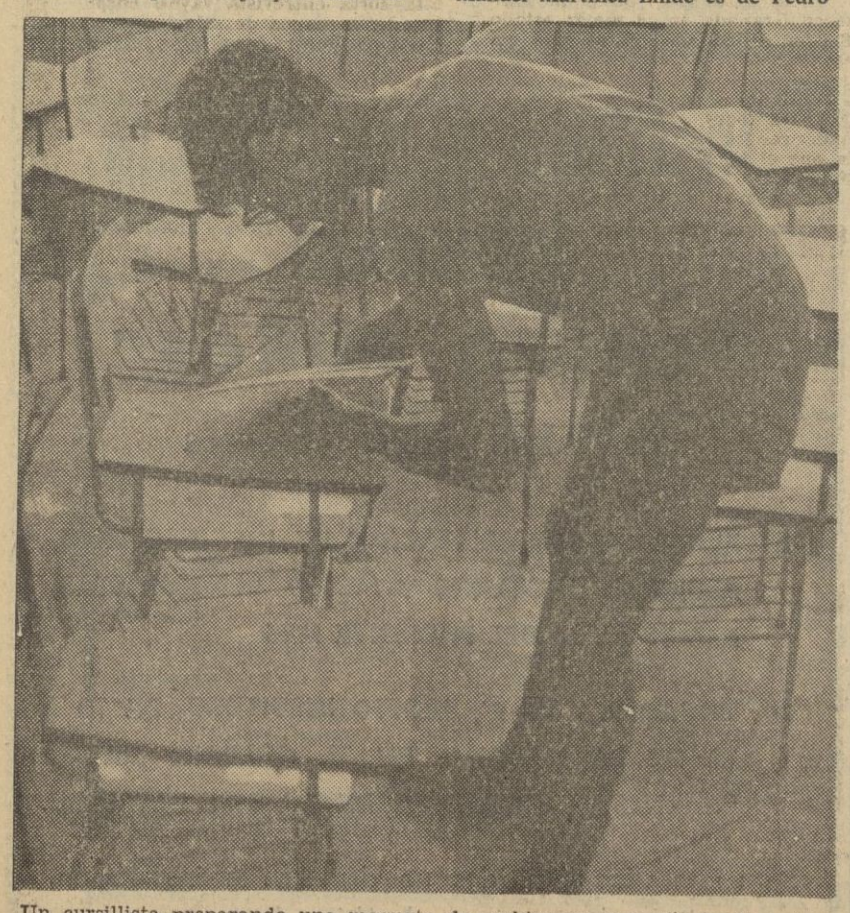

Un cursillista preparando una maqueta de cochiquera, que más tarde será el elemento que ayude a comprender perfectamente lo que él mismo ha explicado.

y aparte

LANJARON: VASOS Y BERBERISCAS

QUIEN no tiene en Lanjarón un vaso envuelto en mimbre, es porque no quiere. El vaso en Lanjarón tiene sus profundas raíces interpretativas. El vaso para el niño es un juguete. El vaso para el camarada que pasa de paso —claro— es un recipiente en el que puede beber vino tinto, cuba libre o vodka con naranja. Para otros, ¡ay! el vaso supone una arcangélica tabla de salvación. Para los que tienen el hígado y el estómago en perfectas condiciones de revista el vaso, ni fú ni fá.

El hecho es, que el turismo, o visitación, como se llama ahora, se mide en Lanjarón por las estadísticas de vasos. Y la verdad es que ya van quedando pocos.

Lanjarón está cerrando la temporada, y es ahora cuando vienen los ceutíes, de los que hay en gran cantidad, aunque el periodista no ha podido averiguar el porqué. Ceutíes españoles, porque en Lanjarón se dan cita año tras año gran cantidad de los otros marroquíes, que al parecer desde los siglos que usted sabe, no se resignan a la reivindicación patria. Los marroquíes como no deben beber vino, se ingieren toda el agua habida y por haber, y después juegan a la brisca con cartas españolas. Lanjarón es la otra cara de la moneda de esa Costa que uno se ha machacado este verano. Aquí no se ven pandillas de extranjeros con pelambreras, ni bikinis por el asfalto urbano, ni gente descalza, ni «hippies» ricos vestidos de pobre. En Lanjarón se ven muchas señoras haciendo calceta a la puerta de los hoteles. Señoras de edad indefinida, más bien bailando en la cuerda cincuentona, con la sombrilla de las aguas y de Helena Rubinstein. ¿Y los jóvenes?

Pues los jóvenes frecuentan las piscinas y alguna vez que otra las dos salas de fiesta en donde mueven el hígado y el estómago porque pueden.

Liberame domine que en el hotel, en donde se come casi de punta en blanco, era el único despeinado, y tuve que salir a ordenar mi cabellera para no desentonar. Cuando pedí vino, creo que la camarera se extrañó: «Este tío no es de aquí», porque en las mesas predomina el agua de la tierra y así debe ser, y ya me dirá usted si no. Tampoco el consumo de café es excesivo, ni el de otros fármacos liberadores de tristezas. En fin. La temporada se cierra, con más consumo de agua, más de lana y menos de vasos. Y las niñas —de las que hay muchos guayabos potables— en la piscina. No por el calor, sino para tostarse y no desentonar después con sus amigas que han estado en la Costa y han tomado un bronce berberisco, para hacer juego, ahora, con el conjunto amarillo de entretiempo.

PEDROSA

MOTRIL: OIDOS SORDOS

DECIAMOS este verano en la plana dedicada a nuestra Costa, que los postes que se ven en la fotografía, debían desaparecer.

Ha transcurrido el tiempo, y persisten bien enraizados en el céntrico pavimento de la calle Hernández Velasco, por otra parte carretera general que enlaza con Almería y con Málaga por la Costa.

¿Ustedes han leído algo esperanzador? Cero. Volvemos a no reclamar las tan consabidas notas de .public relations", lo que hace falta es que se sustituyan por otro sistema. Volver a decir que es un peligro es una banalidad porque al alcance de cualquiera está el poder comprobarlo. Lo que no sabemos seguros, porque las versiones difieren, es si esta provisionalidad lleva ya quince años, o diez, u ocho. En esto no hay excesivo acuerdo, pero por ahí debe andar la cosa. En fin, una vez más oídos sordos, que por los indicios debe ser una política acertada y de buen servicio público.

OCTAVIO ALGE

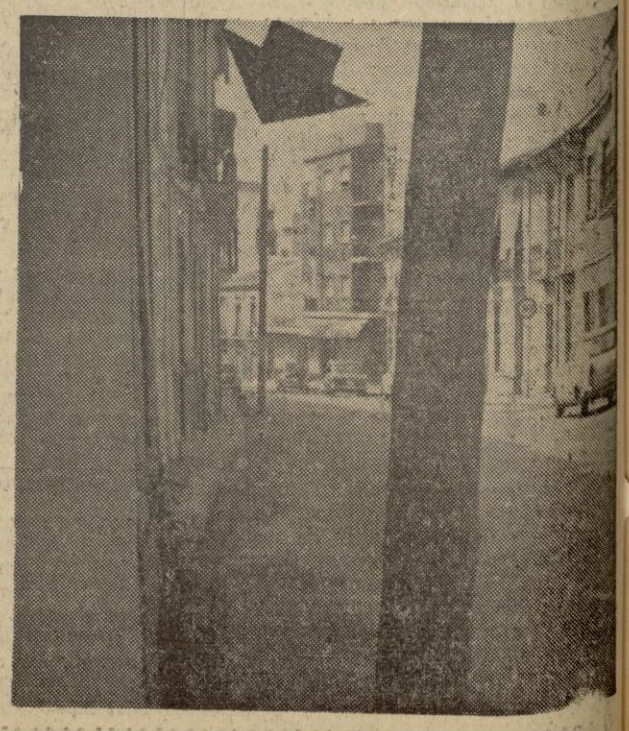

Crónica DE Sociedad

ENLACE ARJONA GARCIA - RODRIGUEZ ORTIZ

En la iglesia del monasterio de Cartuja, adornada con flores naturales y profusa iluminación, se celebró el enlace de la señorita María del Carmen Rodríguez Ortiz con don Manuel Luis Arjona García, doctor en Medicina. Los novios hicieron la entrada en el templo a los acordes de una marcha nupcial; ella, que lucía precioso vestido de organza y seda natural, del brazo de su padre y padrino, don Manuel Rodríguez Fernández, y él daba el suyo a su madre y madrina, doña Isabel García Calvo.

Bendijo la sagrada unión y celebró la misa de velaciones el sacerdote don Juan Basilio Puerta, que dirigió una emotiva plática a la feliz pareja.

Ostentó la representación judicial don Antonio Ferrer Castellanos y testificaron el acta, por ambas partes, don Eduardo Arjona Moreno, don Manuel Rodríguez Ortiz, don Antonio Rodríguez Fernández, don Manuel Ortiz Gutiérrez, don Manuel, don Juan, don Francisco y don Daniel García Calvo, don José Sánchez, don Antonio Capilla Hurtado, don Manuel Navarro González, don Antonio Segovia Romero, don Manuel Vera Mudarra, don Manuel Toquero García, don Eduardo Barrera Díaz, don José Villoslada Llanas, don Juan Franquelo Castilla, don Antonio Ruiz Labraña, don Antonio Guerrero Aróstegui, don Antonio, don Manuel y don José Luis Segovia Sánchez, don Saturnino Valencia Martín, don Antonio González Serrato, don Gustavo Orihuela González, don José Cantero Mata, don Eloy Barea Fernández, don Francisco Santaella García, don Antonio, don Francisco y don José Luis Rodríguez Gómez, y don Enrique y don Luis Fajardo Gutiérrez.

Finalizada la ceremonia religiosa, los invitados fueron obsequiados con un lunch en los jardines "Neptuno".

El nuevo matrimonio salió de viaje para Sevilla, Madrid y Canarias, regresando a Granada, donde fijarán su residencia.

EN CASTELL DE FERRO SE CELEBRA EL I TURNO INTERPROVINCIAL DE PLANTELES DEL SERVICIO DE EXTENSION AGRARIA

(Viene de la pág. anterior)

de Altochares, provincia de Almería. Altochares es un pueblo del Instituto Nacional de Colonización que cuenta con 256 habitantes. Me cuenta que su plantel acometió por primera vez la experiencia de la parra en invernadero, y sobre todo el cultivo de la fresa y el fresón. Son los jóvenes quienes acometen estas experiencias. Su tarea comunitaria fue la de dotar al pueblo de agua potable, con la que tenían sus problemas.

—Magnífico el ambiente. Y los jefes y los técnicos y..., ¡bueno no quiero que me llamen «pelota», pero es la verdad! Además entre nosotros no existe el «pelotilleo». Me gusta mucho hacer la consigna, nunca lo había hecho y me creía incapaz de dar una charla aunque fuera breve, y es una interesante experiencia. Sólo una pena: que deberían ser más días. Y de comer, ya ve: ninguno de los cuatro hemos merendado porque no teníamos ganas, después de lo que comimos a mediodía.

Los resultados ya se ven

El periodista, que como dijo otra vez, tiene algún que otro campamento sobre sus costillas, palpa en seguida el ambiente. En Castell se ve claramente el éxito en este turno, organizado por el Servicio provincial de Actividades Profesionales de Juventudes y el Centro regional de Extensión Agraria. Estos disponen de todo material adecuado: películas, diapositivas, dibujos, hojas divulgadoras y todos aquellos elementos que hacen eficaz la enseñanza. Como siempre dejo para el final el cuadro de mandos responsable del éxito, aquí va:

Mandos

Jefe de campamento: Gerardo Guerrero Rodríguez, dirigente juvenil y jefe de campamento de tercera, funcionario del Movimiento; jefe de formación, José Calderón Naranjo, experto en juventud y agente de Extensión Agraria; jefe de actividades, Rafael de Diego González, funcionario del Movimiento; jefe de servicios, Juan Manuel Hueli Amador, alumno de la Academia nacional José Antonio; Educación Física, Jesús Samaniego Maisanava, entrenador de atletismo; administrador, Natalio Albendi Pedrajas, intendente provincial; médico, Luis Bueno López, estudiante de Medicina (último año); secretario, Roberto Illgen Jiménez, cadete especialista de la OJE (estudiante).

Profesorado especializado

Gestión explotación, José Marinetto Quiles, ingeniero agrónomo y técnico en gestión explotación; maquinaria, José Molina Molina, monitor de maquinaria del S.E.A.; actividades agrarias, Fabio Cabezas Prieto, monitor de fruticultura.

DE INTERES...!!

SI TIENEN QUE AUSENTARSE DE CASA POR ALGUNA CIRCUNSTANCIA ESPECIAL (COMPROMISOS SOCIALES, VIAJES FAMILIARES, VIAJES IMPREVISTOS, etc.), PUEDEN DEJARNOS A SUS HIJOS, Y SERAN ATENDIDOS EN TODO, COMO SI ESTUVIERAN EN SU PROPIO HOGAR, Y POR EL TIEMPO QUE PRECISEN, SEAN UNAS HORAS, UN DIA O UN MES.

JARDIN DE INFANCIA
PRIMERA ENSEÑANZA (Reconocido)

ALEMAN e INGLES

— Ultimos días de reserva de plazas —

Edelweiss (Albaicín)
COLLEGE

San Gregorio Alto, 30.
Teléfono 22 73 39
GRANADA

TURISMO 70

Granada deberá mejorar la limpieza y el tráfico para ganarse al turista

PARECE que el verano nos empieza a decir adiós, y no es que con ello el turismo pierda presencia en las calles —aunque ya son menos los visitantes— pero sí es el momento de hacer un poco de memoria de lo que la temporada nos ha traído y sacar algunas conclusiones que nos sirvan para la próxima. Hoy traemos a nuestra sección las opiniones y respuestas del alcalde, don José Luis Pérez Serrabona.

—Señor alcalde, ¿por qué no hay en los lugares de acceso a Granada, de la misma forma que en sus tiempos había las casetas de arbitrios, unos puestos de información para que la entrada en la ciudad del turista no sea el puro despiste que supone en la actualidad?

—Pues precisamente se aprovecharon en una ocasión las casetas de arbitrios para informar, pero no dio el resultado esperado. No reunían las condiciones precisas y además la información proporcionada carecía de los requisitos de imparcialidad que cabe esperar de una labor de este tipo. En este asunto falta organizar una información y una señalización más clara en las calles, para que el turista se sienta orientado en cualquier momento.

—Otro asunto, la limpieza. La ciudad presenta dos caras muy diversas y la una desdice de la otra de forma que el turista, pudiendo llevarse de Granada un recuerdo estupendo, se lo lleva mezclado con algún desagrado. ¿Tiene arreglo esta cuestión?

—Acerca de los servicios de limpieza en la ciudad, recogida de basuras a domicilio, instalación de papeleras en las calles, mantenimiento de los jardines, existen tres proyectos presentados por tres empresas: "Fomento de Obras y Construcciones, S.A.", "Serconsa" y "Cemesa". El proyecto que reciba la aprobación llevará a cabo este cometido, que en la actualidad lo realizan algunos particulares con cierta irregularidad.

Comentamos la necesidad de llevar a cabo una campaña que con un "slogan" atractivo que voceara la urgencia de la colaboración de todos los ciudadanos en el deseo de mantener Granada en el mejor estado. Existen dificultades claras para que esto suceda así, pero no cabe duda que una colaboración entre pueblo y autoridades llevaría a un estado mejor para todos, aparte de que Granada vendría a ser una ciudad de la que el turista recibiera la mejor impresión.

—Otra cuestión de interés, el tráfico. ¿Qué hay en marcha para mejorarlo?

—Hay una Comisión de Obras Públicas preparando un proyecto. Es difícil Granada. Es bonita, entre otras cosas, porque es una ciudad antigua, y acoplarse a las necesidades modernas es muy problemático. Sería necesario realizar una campaña para que el ciudadano prescindiera un poco del coche para desplazarse en trayectos cortos.

Reimos la ocurrencia de que se desautomovilicen los granadinos para dejar las calles más descongestionadas; descongestionadas, ¿para quién?

Sí está en marcha un proyecto de mejora de las carrreteras de acceso a Granada, sólo se encuentra en buen estado la entrada por la de Madrid.

—¿Qué me dice usted del suelo de la Alcaicería, concretamente? ¿Habrá alguien que tape los socavones?

—Acabo de pasar por allí. La única forma es que se vayan tapando uno a uno, cuestión de un albañil que lo haga con el cuidado que precisa para mantener la calidad artística del sitio.

Esperamos que sea pronto, que los problemas que hemos esbozado en esta corta entrevista vayan encontrando un cauce de solución y que Granada de esta forma adquiera esa cara limpia y agradable que puede conseguir. El buen futuro del turismo debe buscarse en el cuidado de detalles bien simples, que tienen su importancia.

MARY CARMEN RIAZA

EL COLORIDO DE LA CUESTA DE GOMEREZ.—(Foto FERRER).

COLOR

GIGANTE EN CALLE CHICA

Si es un problema aparcar un seiscientos en cualquier plaza, resulta más complicado aún desplazar un autobús de dos pisos por las calles estrechas de la ciudad. Ayer por la mañana, hubo casi que desmontar dos edificios de la calle Cárcel Baja para dejar paso a un autobús de turistas británicos, jóvenes, rubios, desconcertados. En esta ocasión no queda más remedio que tomarse un poco en broma la osadía del conductor, porque lo que no se puede pretender es estirar la anchura de las calles para dar paso a lo que no cabe.

TOROS AL VISITANTE

La afición taurina granadina estuvo ausente de la plaza del Zaidín en la corrida de ayer. Si abundaron extranjeros, muy atentos a la faena con las cámaras fotográficas en ristre. Es una suerte que la visita a Granada le coincida al turista con un espectáculo tan español y andaluz.

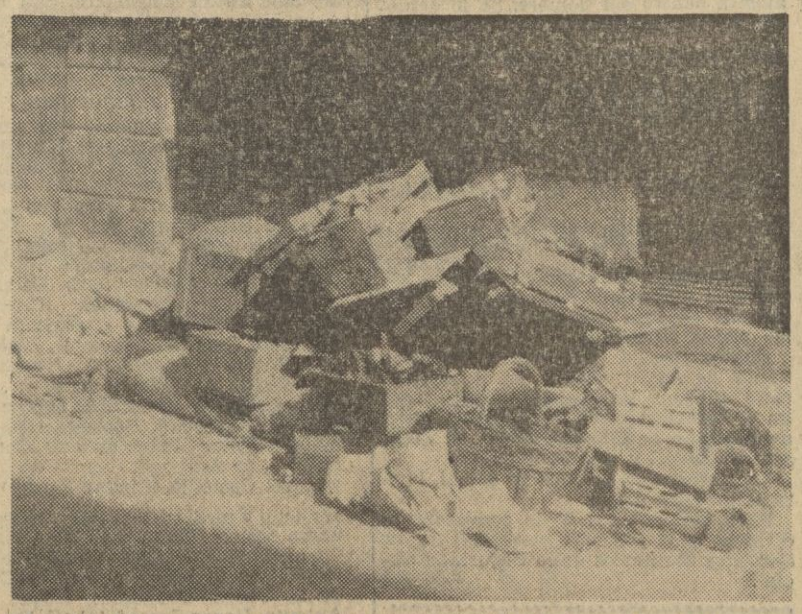

El montón de escombros y basuras permaneció en la calle López Mezquita dos días. "Montañas" de este tipo se contemplan en cualquier rincón de Granada.

VERTIENTES DEL EVANGELIO

NO ES DIFICIL EL HALLAZGO DE LA CRUZ

Por Juan Pedro ALCANTARA CORREA

Iban hacia las aldeas de Cesárea. De la Cesárea de Filipo, distinta de la otra mediterránea, en la que Roma se hacía presente por su gobernador. Estaba la primera en el hastial del Hermón, junto a los hontanares del Jordán. Como a unos cuarenta kilómetros al norte de Betsaida. Y en esta coyuntura, mientras que iban andando, el Maestro les preguntó:

—"¿Quién dicen los hombres que soy yo?"

Los discípulos contestaron:

—Dicen algunos que tú eres "Juan el Bautista; y otros, Elías; y otros, que "Uno de los profetas".

Jesús los hizo ahora el objeto directo de su pregunta.

—"¿Y vosotros —les dijo— quién decís que soy yo?"

Y Pedro respondió por todos:

—"Tu eres el Cristo".

El Maestro les encargó que no le dijeran esto a nadie. Y trazó el esquema de su misión redentora, en función de su muerte. Les habló, además, del misterio de su resurrección. Pero, esto no obstante, Pedro no se avino con el desastre que intuía en las palabras del Maestro. Y profirió unos reproches que le valieron una dura y tajante reprensión.

Marcos le hace decir seguidamente al Maestro unas palabras sin contexto histórico alguno con lo anterior. Pero al hilo de una lógica indiscutible. Resulta oportuno hablar de cómo tenemos que seguir a Cristo en el camino de la cruz, cuando está Cristo exponiendo las razones de sus caminos por nosotros.

—"Si alguno —dijo el Maestro— quiere venir en pos de mí, niéguese a sí mismo y tome su cruz...".

Todo un programa. Unico, por otra parte. Incoercible, también. Hay que decirle no a ese hombre avieso que alienta dentro del hombre. Se le desdobla a éste su yo en otro yo, en pugna constante por echar al primero de su camino. Que no puede ser otro que el camino de la cruz y con la cruz. La cruz de cada uno. La cruz de Cristo. Cuyo hallazgo es fácil, por otra parte. Porque la encontramos en el dolor ajeno. En la miseria de nuestro hermano. Las injusticias de la vida están todas sobre los hombros de Jesús. Con ellas no ha dejado todavía de remontar su Calvario. Con el fin de redimirlas. Y todos, todos, por una obligación solidaria, tenemos que meter nuestro hombro en este afán redentor.

(XXIV domingo durante el año. Mc., 8, 27-35).

SINDICATOS

VACANTES DE ENFERMERAS EN LA SEGURIDAD SOCIAL

Para cubrir, con carácter interino, vacante de enfermeras de la Seguridad Social, se convoca cursillo para optar a las plazas siguientes:

Cuatro para la Residencia Sanitaria "Ruiz de Alda"; cuatro en el ambulatorio anexo a la citada residencia; dos en el ambulatorio de Baza; cinco, en el ambulatorio de Guadix; cinco, en Loja; seis en Motril y una en Orgiva.

Las solicitudes, en modelo oficial, hasta el próximo día 22.

Para más detalles de la convocatoria, dirigirse a la jefatura provincial de los Servicios Sanitarios de la Seguridad Social.

CONDUCTOR: Mantener la derecha es velar por su propia seguridad y la de los otros.

Vida Religiosa

SANTORAL. — Felipe, Julián, Ligorio, Maurilio, Eulogio y Amado.

JUBILEO CIRCULAR. — En el convento de la Encarnación.

ADORACION NOCTURNA. — Corresponde al turno de "Nuestra Señora del Perpetuo Socorro".

REAL ARCHICOFRADIA DEL ROSARIO

La Real Archicofradía de Nuestra Señora del Rosario recuerda a todos los cofrades del Rosario en las distintas ramas de su Real, Ilustre y Muy Antigua Archicofradía, iglesia de Santo Domingo, asistan el martes, día 15, a las doce del mediodía, a la basílica de las Angustias, excelsa Patrona de Granada, a la santa misa con homilía que celebrará el párroco de Santa Escolástica, R.P. Herminio de Paz, prior de Santa Cruz la Real. A esta solemnidad asiste también la Real Hermandad de la Virgen de las Angustias y la Real Universida de señores curas párrocos.

APLAZADA LA FUNCION PRINCIPAL DE LA COFRADIA DE LOS DOLORES

La junta directiva de la Real Cofradía de Nuestra Señora de los Dooires, (generalísima del requeté), hace saber a todos los hermanos, cofrades, camareras y devotos de la Santísima Virgen de los Dolores, que la función solemne de panegírico que anualmente se celebra el 15 de septiembre, festividad de los Dolores de María Santísima, queda aplazada hasta finales del próximo octubre.

Motiva el aplazamiento de dicha función religiosa, el estar en obras de mejora el monasterio de San Bernardo (Carrera del Darro), iglesia, donde a partir de ahora, recibirá el culto de todos sus devotos, la imagen de Nuestra Señora de los Dolores, donde se trasladó procesionalmente el Lunes Santo.

La Real Cofradía, se unirá con la piadosa comunida de Monjas Cistercienses del monasterio de San Bernardo, y celebrará la función en honor de la Santísima Virgen de los Dolores, coincidiendo con la reapertura solemne al culto de dicha iglesia conventual.

El martes, solemne apertura del año judicial

El próximo martes se celebrará por la Audiencia Territorial de esta capital la solemne apertura del año judicial en el territorio y conmemoración del primer centenario de la promulgación de la Ley Orgánica del Poder Judicial. En dicho acto, que será público y tendrá lugar a las doce de la mañana, leerá el preceptivo discurso el presidente de la Audiencia Territorial, don Angel Gallego Martínez.

NOTAS Y AVISOS

AYUDAS ECONOMICAS PARA ESTUDIOS DE LAS MUTUALIDADES DE BANCA Y SEGURO DE ENFERMEDAD

BECAS PARA FORMACION PROFESIONAL ACELERADA DE INVALIDOS CIVILES

Por la Mutualidad de Banca han sido convocadas ayudas económicas para atender a los estudios de huérfanos menores de dieciséis años o mayores incapacitados, para subnormales y para cursar estudios universitarios o técnicos superiores.

Podrán optar a las mismas los trabajadores por cuenta ajena en empresas bancarias para sí o para sus hijos que reúnan un período de cotización de 700 días o los que se encuentren en situación asimilada a alta; los pensionistas orfandad y los demás pensionistas para sus hijos.

Los impresos de solicitud podrán ser retirados de la Delegación provincial de Mutualidades, sita en Plaza de la Trinidad, 2, cualquier día laborable de nueve de la mañana a dos de la tarde, hasta el día diez de noviembre próximo en que quedará cerrado el plazo de admisión, donde serán informados de las condiciones específicas a reunir para cada clase de ayuda.

MUTUALIDAD DEL SEGURO DE ENFERMEDAD

Asimismo, la dirección de la Mutualidad del Seguro de Enfermedad convoca «bolsas de ayuda para estudios superiores», las que podrán ser solicitadas por los mutualistas en alta o en situación asimilada con más de 700 días de cotización, para sí o para sus hijos, por los titulares de pensión de orfandad y por los demás pensionistas para sus hijos.

Para más información podrán dirigirse los interesados a la Delegación provincial de Mutualidades donde asimismo se les facilitarán los impresos, finalizando el plazo de admisión de solicitudes el día 25 de octubre próximo.

La Asociación nacional de Inválidos Civiles, en nombre y con cargo a fondos del Patronato nacional de Protección al Trabajo, convoca cursos de formación intensiva profesional, que se desarrollarán en el centro «Santa María de la Esperanza», de Jaén.

El número de becas es de diez en cada especialización. La cuantía de la beca será de gratificación correspondiente a gastos de internado, seguro de accidentes de trabajo y gastos de material escolar, siendo el régimen del curso el correspondiente a las especialidades de auxiliar administrativo y bordados.

Las condiciones de los aspirantes son: tener 18 años cumplidos; saber leer, escribir y conocer las cuatro reglas aritméticas; poseer la suficiente aptitud para la especialidad que elige y no padecer enfermedad infecto-contagiosa o de otra índole que le impida o pueda ser peligrosa para el ejercicio de esta profesión.

Los documentos que acompañarán serán los siguientes: certificado de buena conducta, expedido por la Alcaldía, parroquia o Guardia Civil y documento nacional de identidad. Una vez ingresados en el centro los que se estimen oportunos si fueran necesarios. El plazo para solicitar es de quince días.

Los aspirantes a los cursos serán citados por el centro a la dirección que indiquen en su instancia.

Los gastos de viaje hasta su ingreso en el centro, serán de cuenta del alumno posteriormente tendrán derecho a los beneficios de la beca. A los solicitantes, le será notificada la fecha de ingreso mediante comunicación de la dirección del centro, conforme a lo dispuesto por la sección del ministerio de Trabajo.

Para informes y solicitudes los interesados deberán dirigirse a la Delegación provincial de Inválidos, sito en Plaza de los Campos, 7, Granada, teléfono 225172.

TRANSFERENCIAS BANCARIAS A CORPORACIONES LOCALES

Las Corporaciones locales de la provincia deben saber que, en cumplimiento de lo previsto en la O. M. 27-12-1966 (Instrucción provisional de Administración y Contabilidad de los Recursos locales o institucionales administrados por la Hacienda Pública), en el día de la fecha, se han verificado las transferencias de las cantidades que les corresponden percibir por el concepto de «Entregas a cuenta» de los pagos definitivos a satisfacer a las Corporaciones Locales de esta demarcación, superiores a 2.000 habitantes, a través de las entidades bancarias designadas oficialmente por dichas Corporaciones. Las referidas transferencias han tenido lugar por los importes consignados en las nóminas a tal respecto redactadas por la Delegación de Hacienda, y relativas al período del mes de septiembre de 1970, como así se especifica también en las «Relaciones de Transferencias», remitidas a los Bancos para que, a su vez consignen, inexcusablemente, tales datos a los Ayuntamientos interesados para su correcta aplicación.

No obstante, en cumplimiento de lo previsto en la norma tercera, de la O. M. 15-12-68, se transcriben en el B. O. de esta provincia, las cantidades líquidas que, específicamente, se transfieren a cada Corporación por el concepto antes aludido, a través de las cuentas corrientes oficiales que también se detallan, radicadas en los Bancos o Caja de Ahorros, designados al efecto y cuya apertura se ordenó, inicialmente, por O. M. de 6-8-1963.

Los importes acreditados en la expresada nómina, cuyo pago se ha verificado simultáneamente, en la misma fecha de su señalamiento, han sido minorados para determinados Ayuntamientos afectados, por las cifras relativas a «Deducciones por empréstitos del Banco de Crédito Local», de cuyo organismo recibirán, oportunamente, los preceptivos justificantes.

DEMOGRAFIA

Quince nacimientos, cinco bodas y seis defunciones

En los Juzgados municipales de la capital se efectuaron las siguientes inscripciones:

Nacimientos.— Silvia Yáñez Bueno, Jesús Villalobos Galdeano, Raquel Ojeda García, Ramón Valero Cardona, Jorge González Nievas, Miguel Angel Jiménez Moreno, María Lidia Jiménez Sillero, María del Carmen Calvente Gómez, María Begoña Martínez López, Mónica Mangón Martínez, Eva Begoña Jareno, Francisco Antonio Fernández Blanco, María Luz León López, Regina Fernández García y Raúl Molina Velázquez.

Matrimonios. — Maximiliano Benavides Jiménez con María del Carmen López Rubí; Martín Martínez Martínez con María Matilde Pérez Gallardo; José Miguel Martínez García con María de los Angeles Gómez León; José Narváez Trinidad con Concepción Martínez Vera, y Ernesto Cayuela Moya con Carmen Hermoso Yáñez.

Defunciones. — Luis Torres Vílchez, de 73 años; Bernardo Martínez Pérez, de 19 días; María de los Angeles Lozano Gil, de 2 meses; Encarnación Espigares Martín, de 66 años; Amelia Cerezo García, de 52, y Juan Castro Guillén, de 63.

Horario de misas para domingos y días festivos

Misas de hoy, día de precepto, con los siguientes horarios:

A las doce de la noche: Adoración Nocturna (Plaza de los Lobos).

A las seis de la mañana: Corpus Christi (Zaidín).

A las seis y media: Sagrado Corazón (Jesuitas).

A las siete: Basílica de las Angustias. Padres Dominicos, Santa María Micaela, convento Santo Angel y Hospitalicos (Agustinos).

A las siete y media: Abadía Sacro Monte, San Antón, Escolapios, San Francisco Javier (Haza Grande), Santa Isabel la Real, Sagrado Corazón (Jesuitas), San Juan de Dios, Montserrat (La Quinta), Servicio Doméstico Tomasas (Albaicín) y Trinitarias.

A las ocho: San Agustín, San Andrés, Basílica de las Angustias, San Cecilio, Corpus Christi, Padres Dominicos, San Ildefonso, San José, Santos Justo y Pastor, Santa María Magdalena, San Matías, San Pedro, San Pío X, Sagrario, Nuestro Salvador, Adoratrices, convento del Santo Angel, Nuestra Señora de los Angeles, San Bernardo, Capuchinos, Carmelitas Calzadas, Carmelitas Descalzas, Cartuja la Vieja, Santa Catalina (Realejo), Esclavas, Hospitalicos (Agustinos), Ermita de San Isidro, Ave María de San Isidro, Misioneras del Santísimo (López Argüeta), La Piedad, Presentación, Perpetuo Socorro (Redentoristas), Comendadoras de Santiago, Siervas de María y Angel Custodio (Ciudad Jardín).

A las ocho y media: Catedral, Abadía del Sacro Monte, Santa Ana, San Antón, Carmen de Conchita, la Concepción, Cristo Rey (San Gregorio Alto), Cristo de la Yedra, Escolapios, Hogar José Antonio, Hogar Sacerdotal (C. Rey), Sagrado Corazón (Jesuitas), Jesús Rey (calle Varela), San Juan de Dios, Mercedarias, Santa Paula, Salesianos, Siervas del Evangelio, Colegio de Sordomudos.

A las nueve: San Agustín, Nuestra Señora de las Angustias, Asunción (Cacero Monte), San Cecilio, Corpus Christi (Zaidín), Dominicos, San Ildefonso, Santos Justo y Pastor, Santa María Magdalena, San Matías, Santa María Micaela, Nuestra Señora de las Nieves, Sagrario, Nuestro Salvador, convento del Santo Angel, Capuchinos, Damas Apostólicas, Hospitalicos (Agustinos) Ermita de San Isidro, Reformatorio de San Miguel, Montserrat (Quinta) La Piedad, Carmelitas (Recogidas) Perpetuo Socorro (Redentoristas), Ave María (Chapiz), Servicio Doméstico Santa Catalina de Zafra y San Rafael.

A las nueve y cuarto: Abadía del Sacro Monte.

A las nueve y media: Catedral, San Pedro, San Antón, Cristo de la Yedra, San Cristóbal, Escolapios, San Francisco Javier (Haza Grande), Ave María de San Isidro, Sagrado Corazón (Jesuitas), San Juan de Dios, Salesianos y Ermita San Sebastián.

A las diez menos cuarto: Ave María (Chapiz).

A las diez: Capilla Real, San Agustín, Santa Ana, San Andrés, Angel Custodio, Basílica de las Angustias, San Ildefonso, Dominicos, San José, San Matías, Capuchinos, Cementerio Santa María Micaela, San Pío X, Hospitalicos (Agustinos) y Perpetuo Socorro (Redentoristas).

A las diez y media: Catedral, San Cecilio, Corpus Christi (Zaidín), Lancha de Cenes, Haza Grande, Santa María Magdalena, Sagrario, San Antón, Escolapios, Sagrado Corazón (Jesuitas), San Juan de Dios, Salesianos, Colegio de Sordomudos, San Sebastián (ermita).

A las once: Santa Ana, San Agustín, Nuestra Señora de las Angustias, Dominicos, Santa María Micaela, Santa Teresa, Capuchinos, San Gregorio Bajo, Hospitalicos (Agustinos), Ermita San Isidro, Ave María San Isidro, y Perpetuo Socorro (Redentoristas).

A las once y media: Corpus Christi (Zaidín), Sagrario, San Antón, Escolapios, Sagrado Corazón (Jesuitas), San Juan de Dios, Salesianos y San Pío X.

A las doce: Catedral, San Agustín, Santa Ana, San Andrés, Angel Custodio, Nuestra Señora de las Angustias, San Cecilio, Dominicos, San Ildefonso, San José, Santos Justo y Pastor, Santa María Magdalena, Santa María Micaela, San Matías, San Pedro, Alhambra, Capuchinos, Hospitalicos (Agustinos), Perpetuo Socorro (Redentoristas), Montserrat.

A las doce y cuarto: Corpus Christi.

A las doce y media: Sagrario, San Antón, San Juan de Dios, Salesianos y Sagrado Corazón (Jesuitas).

A la una: Catedral, Nuestra Señora de las Angustias, Corpus Christi, Dominicos, Santos Justo y Pastor, Santa María Magdalena, PP. Capuchinos, Hospitalicos (Agustinos) Perpetuo Socorro (Redentoristas), San Pío X y Santo Angel Custodio (Ciudad Jardín).

A la una y cuarto: Corpus Christi.

A la una y media: Sagrario, Angel Custodio y San Rafael.

A las dos: Santa Teresa.

MISAS DE TARDE

A las seis: Nuestra Señora de las Angustias y Santa María Magdalena y Santuario de Nuestra Señora del Perpetuo Socorro. (PP. Redentoristas).

A las seis y media: Dominicos Nuestro Salvador y Hospitalicos (Agustinos)

A las siete: Santa María Micaela, Sagrado Corazón (Jesuitas) San Juan de Dios y Montserrat.

A las siete y media: San Agustín, San Cecilio, San Matías y Perpetuo Socorro (Redentoristas).

A las ocho: Santa Ana, San José, Santos Justo y Pastor, San Pedro, Sagrario San Antón, Capuchinos y San Rafael Arcángel.

A las ocho y media: Angel Custodio Catedral, Corpus Christi (Zaidín) Santa Teresa, Hospitalicos (Agustinos), Perpetuo Socorro (Padres Redentoristas), San Pío X y San Francisco Javier (Haza Grande).

A las nueve: Haza Grande, Sagrado Corazón (Jesuitas), San Juan de Dios y San Rafael.

LA ECOLOGIA DENUNCIA UN HECHO CIERTO

GRANADA, EN PELIGRO DE DESAPARECER

(Viene de la pág. última)

inspirada en romanticismos trasnochados que lleven a la conservación de unas flores o unas plantas concretas. La conclusión que ha forzado a declarar 1970 como el año de la Conservación de la Naturaleza es que ésa será la única garantía de que la vida se siga desarrollando como hasta ahora. Cosa que no ocurriría si el hombre abandonase la conservación de los animales y las plantas, pues no es caprichosa su relación vital de los animales entre sí o las plantas entre sí o de aquéllos con éstas, y viceversa.

El peligro

Existe una ciencia, la Ecología, que trata este tema y es la Ciencia que precisamente justifica la alarma que aquí recogemos sobre el porvenir de Granada. Por ejemplo, al hacer desaparecer la cubierta vegetal de un lugar, hace que ese lugar se convierta en un desierto. Porque lo que fluye a través de las raíces es lo que crea las fuentes. Tenemos próxima la enseñanza de Almería, una España reseca, árida, la España de la sed, a la que se ha privado de su cubierta vegetal que en otro tiempo tenía. Más próximo tenemos el caso de nuestra carretera a Motril, en Izbor, donde todos los años se producen caídas del monte, que cortan en muchos metros cualquier tipo de tránsito. Todos conocemos que en la parte superior de ese monte que se está destruyendo, desmoronándose, cambiando la fisonomía de aquella zona, había no hace muchos años grandes plantaciones vegetales. Se cortaron aquellas plantas, la tierra no se encuentra sujeta por aquellas raíces y se desprende. Por eso es preciso conservar la naturaleza.

Se puede afirmar que al suprimir una cubierta vegetal de una zona puede surgir una auténtica catástrofe y esto podría parecer una exageración. No es exageración. Es una realidad tremendamente trágica y Granada está muy cerca de tocar sus fatales consecuencias si no se adoptan remedios urgentes, medidas definitivas que hagan permanecer en sus características nuestra naturaleza vegetal y animal. O mejorarlas, si esto fuese preciso. Pero bastante habría con conservarla tal como está ahora.

El señor Prieto Fernández hace un poco de historia. Se refiere en nuestra conversación a cómo al iniciarse —no hace tantos años— la carretera de la Sierra, se arrancaron la casi totalidad de sabinas y piornos para los hornos de Granada. Dejaron el suelo suelto, las lluvias lo arrastran, y en las vegas de Monachil y Dílar se aprecia una lengua de arena que va avanzando, ocupando terrenos que hasta ahora eran exclusivos de la tierra de labor. Esa arena se ha desprendido del monte y está acabando con esas vegas. Su marcha inexorable permanecerá, porque nada hacemos por impedirla.

Granada vive en Sierra Nevada

En lo que se refiere a Sierra Nevada parece que este año se está celebrando el año de la destrucción de Naturaleza. No queremos referirnos al aspecto estético. A que lo que se construye en Sierra Nevada sea más o menos bonito. Esta es otra cuestión. El problema tiene unas raíces mucho más profundas y trágicas. Granada vive de Sierra Nevada. El agua, el viento, la protección... Si no existiera Sierra Nevada no existiría Granada. Por eso, si destruimos Sierra Nevada destruiremos Granada.

Pero, ¿en qué medida puede ser tan tajante esa dependencia vital de Sierra Nevada y Granada?

De la misma forma que todos nos lanzamos a defender un paisaje en el Albaicín cuando se pretende levantar un edificio que no está conforme con aquella zona, de la misma manera debemos de lanzarnos todos los granadinos contra la realidad de un daño que está aquí y que puede ser fatal.

Las lagunas, condenadas

En Sierra Nevada, todas las lagunas están llamadas a desaparecer en un plazo más cercano. El egoísmo de los municipios puede señalarse como causante principal de este mal. Todos sabemos que el aprovechamiento de los pastos de la sierra se cotiza con cifras variables para rebaños distintos. Entonces, cuantas más cabezas pasten en la sierra, en cada término municipal, mayores serán los ingresos de ese municipio. Eso está claro. Pero también está claro que los pastos de nuestras lagunas están desapareciendo. Sus plantas jugosas están cediendo su lugar a otras sin calidad, menos abundantes y, por tanto, no pueden cumplir su misión. Esos pastos, superpastoreados, están siendo aniquilados y han pasado de ser pastos ricos a convertirse en un erial.

Sería preciso, para salvar las lagunas, alternar los años de pastoreo sobre zonas ya delimitadas. Así podrían reproducirse las plantas y ofrecer su riqueza vegetal no sólo para el ganado, sino en el mantenimiento de la cadena vital de la Ecología, que no debe romperse por ninguno de sus eslabones. Esta es, precisamente la preocupación de los ecólogos y por eso dan la voz de alerta. Los resultados pueden ser excesivamente trágicos para callar esa responsabilidad. La Ecología señala el camino y todos hemos de atender sus indicaciones.

Peligro en la de las Yeguas

Concretándonos a la Laguna de las Yeguas la decisión de crear sobre ella un embalse artificial para almacenar agua con destino a las necesidades del desarrollo deportivo y turístico de la Sierra, puede ser funesta. En el orden vegetal la ampliación de la capacidad de la laguna traerá como consecuencia inmediata la desaparición de la pradera que es, precisamente, uno de los atractivos fundamentales de aquel paraje. Los botánicos van a perder definitivamente la posibilidad de contemplar una especie vegetal única, que sólo se da en las orillas de la Laguna de las Yeguas. Se trata del «Empetrum nigrun». Pero esto, con tener indudable interés científico, no representa nada en relación con los otros males que esta obra traerá consigo. Es preciso insistir en que no se trata de discutir sobre el aspecto estético, sobre el valor paisajístico, tradicional, de aquel entorno. Se abunda en la cuestión por los males latentes que tal decisión comporta.

La pradera que va a desaparecer no supondrá un freno para los aludes de piedra que allí se producen. Al no estar la praderilla, estas piedras irán ocupando la laguna en el espacio de unos años y la laguna acabará desapareciendo. Se convertirá en un auténtico pedregal. Pero hay más. La propia ejecutora del plan municipal no ha advertido que con la ampliación de la laguna se atacan los propios fines del programa turístico y deportivo. Una de las bases intermedias, uno de los eslabones de la gran cadena del desarrollo de Sierra Nevada era la laguna, como punto intermedio, como lugar apropiado para la instalación no sólo de una estación de enlace del telecabina al Veleta, sino como zona apta para un enclave deportivo en invierno y residencial en verano. Pero la laguna es atractiva ahora, con su pradera. Sin pradera, a nadie interesará pasar unos días de verano sobre un mar de lajas, junto a un pequeño pantano.

La solución estaría en fabricar ese embalse unos metros más abajo de la laguna, río abajo.

El Veleta, también en peligro

Hablemos también del Veleta, que está en peligro. No pretenden los ecólogos intervenir en la modificación estética que supone la construcción de la estación terminal del telecabina e, incluso, del pretendido restaurante panorámico. El Veleta tiene su silueta conocida que no es caprichosa. La acción de los vientos, que con frecuencia adquieren velocidades de 300 kilómetros por hora, y de las nieves, han ido modelando su figura. Una figura que resiste esos vientos porque ellos mismos le han dado forma. La instalación de las edificaciones vienen a romper lo que de aerodinámico tiene el Veleta. Entonces los vientos tendrán otra incidencia sobre el propio Veleta. ¿Qué puede ocurrir? No se sabe, pero de todas maneras nada extrañaría que la variación impuesta a la incidencia de los vientos vaya rompiendo la propia cresta del Picacho y ésta termine, en un plazo que no puede precisarse, por desfigurar nuestra montaña, incluso restándole altitud. La estructura artificial que se ha levantado y las que se levanten, puede influir rotundamente sobre el clima de los valles próximos, los de Capileira. Podrán variar los vientos de aquella zona y sus umbrías y solanas podrán ser más o menos húmedas.

Otros daños

Al ir desapareciendo la cubierta vegetal de Sierra Nevada, el agua no filtrará en aquella tierra. Como consecuencia, se producirán torrenteras; las aguas arrastran la materia orgánica destrozando las posibilidades futuras de vida vegetal y, por tanto, animal. Además de ese «lavado» de la tierra, las aguas desfiguran el paisaje porque crean cárcavas profundas y canalículos que progresivamente van adquiriendo mayor tamaño. Es precisa la presencia de una flora que contenga esas aguas, embalsándolas bajo tierra. Si toda el agua discurre por la superficie, sin sujeción alguna, podremos cegar los manantiales y nuestra Vega famosa se verá más profundamente afectada por la invasión de arenas de arrastre. Estaremos trasladando la montaña, invierno a invierno, a la Vega.

El señor Prieto nos habla de la antigua zona de bosque de Sierra Nevada. De la destrucción progresiva de aquellas masas verdes en las que predominaban los «pinus silvestris nevadense». Sólo queda una pequeña zona en la llamada Fuente del Pinarillo y ésta constituye el primer monumento viviente de Granada. Aparte existen algunos raros ejemplares de «taxus baccata», árboles que tienen dos mil años, en la parte baja de Pradollano.

Hablamos también de las importantes repoblaciones que se llevan a cabo por el Estado y repasamos unas valiosas pruebas gráficas, en color, sobre las praderas de Borreguiles, de la propia Laguna de las Yeguas. Se aprecia también en algunas fotos la invasión de las lenguas de arena que cada invierno avanzan unos metros ocupando espacio a la cubierta vegetal que se encuentra ya impotente para autodefenderse. Si la mano del hombre facilita la tarea destructora, entonces no hay salvación posible.

No hay que olvidar que el paso de los siglos ha creado para Granada unas condiciones ecológicas determinadas. Se ha creado un equilibrio entre clima, suelo, agua, clase de roca, etcétera. Todo esto va íntimamente unido entre sí y la dependencia mutua de estos factores determina la temperatura que, por ejemplo, goza Granada. Al querer concretar sobre los resultados efectivos, el señor Prieto nos confirma su creencia de que de continuar las actuales circunstancias los inviernos de Granada serán más crudos y los veranos cada vez más cálidos y secos. Las lluvias invernales serían cada vez más destructivas por la masa mineral que traerían consigo.

Esto puede ser lo más importante. Pensamos que muchas personas afirmarán que ya será menos. O que el que venga detrás, que arree. Pero no se trata de eso. Se trata del futuro de Granada. Ni siquiera del futuro de Sierra Nevada. Es el futuro de la ciudad, de su Vega, de buena parte de su provincia que es así gracias a la mole de Sierra Nevada. Si al destruirla nos asegurásemos unas condiciones de vida mejores, pues muy bien. Si al destrozar nuestra montaña ganásemos un paraíso, podría ponerse en juego qué cosa es preferible. Pero a ver quién nos promete ese paraíso. Ni siquiera los ecólogos...

JOSE LUIS KASTIYO

Calzados

baly
Granada

RECOGIDAS, 40

DESDE MAÑANA
ESTAMOS A SU SERVICIO

VEA ESCAPARATES, COMPRUEBE CALIDADES Y COMPARE PRECIOS

ES UNA REALIZACION TRONC · GRANADA, S. A.

EDUCACION Y CIENCIA

EXAMENES DE GRADO ELEMENTAL Y SUPERIOR

COMENZARAN A PARTIR DEL PROXIMO MARTES

El tribunal número seis convoca a los alumnos y alumnas oficiales, libres y colegiados de los Institutos "Angel Ganivet" y "Padre Suárez" de esta capital, matriculados para los exámenes de grado superior en la presente convocatoria, así como a los alumnos oficiales del Instituto "Padre Manjón" matriculados para los exámenes de grado elemental y superior, para realizar los ejercicios correspondientes en los locales del Instituto "Angel Ganivet" de acuerdo con la siguiente distribución:

Día 15 de septiembre, a las ocho de la mañana, tanda primera; a las cuatro de la tarde, tanda segunda.

Día 16 de septiembre, a las ocho de la mañana, tanda segunda; a las cuatro de la tarde, tanda primera.

Día 17 de septiembre, a las ocho de la mañana, tanda tercera; a las cuatro de la tarde, tanda cuarta.

Día 18 de septiembre, a las ocho de la mañana, tanda cuarta; a las cuatro de la tarde, tanda tercera.

Día 19 de septiembre, a las ocho de la mañana, tanda quinta.

Día 21 de septiembre, a las cuatro de la tarde, tanda quinta.

Las tandas estarán compuestas por los alumnos siguientes:

Tanda primera, alumnas de grado superior oficiales y libres del Instituto "Angel Ganivet" y alumnas de grado superior de los colegios "Sagrado Corazón" (F) y "Calderón).

Tanda segunda, alumnas de grado superior de los restantes colegios femeninos y alumnos de grado superior del colegio "Ave María".

Tanda tercera, alumnos oficiales y libres de grado superior del Instituto "Padre Suárez".

Tanda cuarta, alumnos y alumnas de grado elemental del Instituto "Padre Manjón" y alumnos y alumnas de grado superior del Instituto "Padre Manjón"", y alumnos de grado superior de los colegios "San Juan Bosco" y Academia "Fides".

Tanda quinta, alumnos de grado superior de los restantes colegios masculinos.

Todos los alumnos y alumnas irán provistos del Libro de Calificación Escolar. Los de grado elemental llevarán el diccionario de latín, sin apéndice gramatical, para el ejercicio de Letras y de útiles de dibujo para el de Ciencias. Los de grado superior vendrán provistos de los diccionarios correspondientes para el ejercicio de Letras y de útiles de dibujo y tablas de logaritmos para el de Ciencias.

El tribunal número siete convoca a todos los alumnos y alumnas oficiales y libres de la Sección Delegada de Guadix (hoy Instituto Nacional de Enseñanza Media), matriculados de grado elemental, así como a los alumnos y alumnas de los Colegios "La Presentación" de Guadix y "Niños Cantores", matriculados de grado elemental y superior, en la presente convocatoria, para realizar los ejercicios correspondientes en los locales de la Sección Delegada el próximo martes, día 15, a las ocho de la mañana.

Los alumnos y alumnas irán provistos del libro de calificación escolar. Los de grado elemental llevarán el diccionario de latín, sin apéndice gramatical, para el ejercicio de Letras y de útiles de dibujo para el de Ciencias. Los de grado superior vendrán provistos de los diccionarios correspondientes para el ejercicio de Letras y de útiles de dibujo y tablas de logaritmos para el de Ciencia.

EXAMENES DE GRADO ELEMENTAL

El tribunal número tres convoca a todos los alumnos oficiales, colegiados y libres del Instituto "Padre Suárez", así como de sus Secciones delegadas, matriculados para el examen de grado elemental en la presente convocatoria, para realizar los ejercicios correspondientes, en los locales de dicho Instituto, de acuerdo con el siguiente horario:

Día 15 de septiembre, a las ocho de la mañana, tanda primera; a las cuatro de la tarde, tanda segunda.

Día 16 de septiembre, a las ocho de la mañana, tanda segunda; a las cuatro de la tarde, tanda primera.

Día 17 de septiembre, a las ocho de la mañana, tanda tercera; a las cuatro de la tarde, tanda cuarta.

Día 18 de septiembre, a las ocho de la mañana, tanda cuarta; a las cuatro de la tarde, tanda tercera.

Día 19 de septiembre, a las ocho de la mañana, tanda quinta; a las cuatro de la tarde, tanda sexta.

Día 21 de septiembre, a las ocho de la mañana, tanda sexta; a las cuatro de la tarde, tanda quinta.

Día 22 de septiembre, a las ocho de la mañana, tanda séptima; a las cuatro de la tarde, tanda octava.

Día 23 de septiembre, a las ocho de la mañana, tanda octava; a las cuatro de la tarde, tanda séptima.

Las tandas estarán compuestas por los alumnos siguientes:

Tanda primera, alumnos oficiales y de estudios nocturnos del Instituto "Padre Suárez" y alumnos del Colegio "San Fernando"; tanda segunda, alumnos libres del Instituto "Padre Suárez", matriculados provisionalmente en quinto curso, alumnos y alumnas oficiales y libres de las Secciones Delegadas de Atarfe, Churriana, Illora, Montefrío y Santa Fe, y alumnos de los colegios "Sacromonte" y Academia "Fides"; tanda tercera, alumnos de las Secciones filiales masculinas números 1, 2, y 3 y alumnos y alumnas del colegio libre adoptado de Alhama de Granada; tanda cuarta, alumnos libres repetidores del Instituto "Padre Suárez"; tanda quinta, alumnos de los colegios "La Inmaculada", "San Juan Bosco" y "La Salle"; tanda sexta, alumnos de los colegios "Escolapios", "Ave María" y "Perpetuo Socorro" de Santa Fe; tanda séptima, alumnos de los colegios "Academia Isidoriana", "San Isidoro" y "Sagrado Corazón", y tanda octava, alumnos libres matriculados por primera vez y alumnos y alumnas oficiales y libres de la Sección Delegada de Huéscar.

Todos los alumnos irán provistos del libro de calificación escolar, diccionario de latín, sin apéndice gramatical, para el ejercicio de Letras, y de útiles de dibujo para el de Ciencias.

PLAZAS DE PROFESORES ADJUNTOS DE FILOSOFIA Y LETRAS Y DERECHO

Para las cátedras de Gramática General y Crítica Literaria, y Derecho Internacional

Por orden del ministerio de Educación y Ciencia de fecha 3 de agosto de 1970 (B. O. E. del 3 de septiembre actual), se convoca a concurso-oposición la plaza de profesor adjunto de "Gramática General y Crítica Literaria" de la Facultad de Filosofía y Letras de la Universidad.

Los requisitos exigidos para tomar parte en dicho concurso-oposición, se detallan en la citada orden y en el anuncio existente en el lugar de costumbre de la referida Facultad.

El plazo de admisión de solicitudes termina el día 8 de octubre de 1970.

—También por orden del ministerio de Educación y Ciencia de fecha 3 de agosto de 1970 (B. O. E. del 3 de septiembre actual), se convoca a concurso-oposición la plaza de profesor adjunto de "Derecho Internacional Público y Privado" (primera adjuntía) de la Facultad de Derecho de la Universidad.

Los requisitos exigidos para tomar parte en dicho concurso-oposición, se detallan en la citada orden y en el anuncio existente en el lugar de costumbre de la referida Facultad.

El plazo de admisión de solicitudes termina también el día 8 de octubre de 1970.

INSTITUTO "PADRE SUAREZ"

El Instituto "Padre Suárez pone en conocimiento de los alumnos que han solicitado hacer el curso preuniversitario en el mismo, que a partir del próximo martes, día 15, en la secretaría del centro podrán recoger información acerca del curso de Orientación Universitaria (C. O. U.) cuyas enseñanzas se impartirán en dicho centro en el próximo curso.

SECCION DELEGADA MASCULINA DE CHURRIANA DE LA VEGA

La matrícula en la Sección Delegada de Churriana para alumnos oficiales está abierta desde el 14 al 30 de septiembre, ambos inclusive.

Todos aquellos alumnos libres y oficiales pueden recoger el libro de calificación en horas de oficina.

ESCUELA DE ARTES Y OFICIOS

Matrícula oficial. — A partir del día 15 quedará abierta en la Escuela de Artes y Oficios la matrícula ordinaria para los alumnos que deseen cursar estudios en la enseñanza oficial para el próximo curso de 1970-71, tanto del plan de 1910 (asignaturas sueltas) como del de estudios regulares de 1963, los cuales podrán verificar su inscripción durante las horas de siete a nueve de la noche

En el tablón de anuncios del centro, se hallan expuestos los requisitos necesarios para esta clase de matrículas, así como los derechos correspondientes.

En la conserjería de la Escuela, podrán los alumnos solicitar los impresos abonando los derechos que se fijan en la legislación vigente.

Se va normalizando la situación en Chile

El control de cambios hace imposible la fuga masiva de capitales

MADRID, 12. (PYRESA). — La Embajada de Chile envía a "Pyresa" una nota sobre la situación post-electoral del país. En ella se dice, entre otras cosas:

"La situación se está normalizando rápidamente, pues el Gobierno ha respaldado enérgicamente los sistemas bancario y de ahorro. Las medidas adoptadas han producido un rápido regreso a la normalidad. En todo el país funciona normalmente el abastecimiento de toda clase de productos".

"Las medidas anunciadas por la "Unidad Popular" son de nacionalización de los Bancos, pero dejando totalmente garantizados los depósitos y cuentas corrientes de las personas naturales y jurídicas, por lo cual la inquietud que provocó el retiro temporal de fondos bancarios se ha desvirtuado".

Debe tenerse presente que el Banco del Estado registra habitualmente del cincuenta por ciento del movimiento bancario, y en ningún momento sus actividades se vieron afectadas en los días que reinó cierta inquietud".

"Se ha advertido alguna restricción comercial e industrial, pero el Gobierno está controlando enérgicamente la situación para el pronto retorno a la normalidad".

"El estricto control de cambios que existe en Chile desde hace años, hace imposible la fuga masiva de capitales, y las reservas del Banco Central superan los trescientos millones de dólares, las más altas que haya tenido el país".

"Chile continuará cumpliendo todos sus compromisos en términos óptimos, pues las actividades de exportación e importación no han sufrido tropiezo alguno".

La nota concluye con una cita a la tradición democrática de Chile y con la seguridad de que se mantendrá la normalidad post-electoral en el país.

Primera botadura de un mercante en Huelva

HUELVA, 12 (CIFRA). — En la factoría de «Varadero del Río Odiel. S. A.», firma acogida a los beneficios del polo de promoción onubense, ha tenido lugar la primera botadura de un mercante que se realiza en esta ciudad.

Se trata del carguero «Astilleros Gondan II», de 820 toneladas de peso muerto, construido para el armador don Francisco Díaz Martínez.

Tras la botadura del buque que será cedido por su propietario a la firma «Naviera Astur, S. A.» para su explotación comercial, el comandante militar de Marina destacó la significación de esta primera botadura cara al creciente desarrollo industrial de la provincia y puerto onubense. Al acto asistieron diversas autoridades y personalidades. Las características del nuevo mercante son: eslora, 61, 60; manga, 9; puntal, 4,28; peso muerto, 820; velocidad, 12,7, y autonomía, 45/55 singladuras.

Vizcaya, agradecida al Caudillo

BILBAO, 12. (CIFRA).—El presidente de la Diputación de Vizcaya, don Pedro de Aristegui, ha elevado a Su Excelencia el Jefe del Estado, por conducto del jefe de su Casa civil, el siguiente telegrama, al palacio de Ayete, de San Sebastián:

"Ruégole transmita a S. E. el Jefe del Estado profundo agradecimiento de esta Diputación de Vizcaya, por acuerdos tan favorables para esta provincia, adoptados último Consejo ministros San Sebastián, que tantos beneficios proporcionarán a España y Vizcaya. Salúdale".

SITUACION ESTACIONARIA EN EL SECTOR DE LA CONSTRUCCION, EN MADRID

EL CONFLICTO ENTRO EN SU SEXTO DIA CON DIECISEIS MIL OBREROS EN HUELGA

A LOS EMPRESARIOS Y MUTUAS PATRONALES SE LES PODRA SANCIONAR CON MEDIO MILLON DE PESETAS

MADRID, 12. (PYRESA). — La situación conflictiva en el sector de la construcción de Madrid entró hoy en su sexto día, con un total aproximado de 16.000 obreros en huelga, entre los que figuran unos 3.000 despedidos por diversas empresas a partir del pasado viernes.

El paro voluntario de unos 8.000 trabajadores inició el lunes, día 7, una situación provocada y dirigida por organizaciones clandestinas. Durante la semana anterior, octavillas y panfletos distribuidos profusamente incitaban a la huelga con carácter general por motivos extralaborales.

Cabe señalar que la convocatoria encontró un eco sumamente limitado y cuyo único exponente ha sido una parte poco considerable del sector de la construcción en el que la huelga no ha afectado en ningún momento a cifras superiores al once por ciento aproximadamente del censo obrero de dicho sector. Grupos de individuos pretendieron coaccionar a trabajadores que no se habían sumado al paro, si bien obtuvieron una mínima respuesta. Se sabe que la Policía ha efectuado algunas detenciones, sin que pueda precisarse el número y la identidad de los agitadores localizados por las fuerzas del Orden Público.

El miércoles, la Delegación provincial del ministerio del Trabajo facilitó a los medios informativos una nota en la que se recordaban las sanciones en que podrían incurrir los huelguistas, de acuerdo con la ley de contrato de trabajo, que prevé el despido sin indemnización para estos casos. La nota oficial no modificó el curso del conflicto, aunque algunas empresas iniciaron los despidos, en los medios sindicales se ha insistido en señalar la ausencia de reivindicaciones laborales pendientes, toda vez que acaba de ser publicado en el «Boletín Oficial del Estado» el convenio colectivo en el que se recogen concretas mejoras para los trabajadores de la construcción. Por su parte, algunos de los obreros han manifestado que las ventajas obtenidas en el convenio suscrito por sus representantes puedan ser disminuidas en la práctica por la absorción de pluses que las empresas otorgaban con carácter voluntario. Sin embargo, no hay planteada ninguna reclamación en este sentido por el conducto reglamentario.

A lo largo de estos seis días, no se ha visto turbada en ningún momento la normalidad ciudadana y solamente ayer se registró un conato de manifestación en las proximidades de la Delegación provincial de Sindicatos que fue fácilmente resuelto por las fuerzas del orden.

Se tiene la impresión de que hoy ha sido el último día de huelga y que el lunes se reanudará el trabajo con carácter general. Varias empresas han acordado suspender las sanciones a quienes acudan el próximo día 14 a sus puestos.

REGLAMENTO DE FALTAS Y SANCIONES

MADRID, 12. (CIFRA). — Las faltas a la Seguridad Social se sancionarán con multas de 500 a 500.000 pesetas, en orden a su importancia, según establece el reglamento de faltas y sanciones aprobado en el Consejo de ministros celebrado ayer en San Sebastián.

En este reglamento se determinan las faltas en que puedan incurrir, y las sanciones aplicables, a los empresarios, trabajadores y Mutuas Patronales, dentro del régimen general de la Seguridad Social.

Las infracciones se clasifican en leves, graves y muy graves, y se gradúan a los efectos de su correspondiente sanción, en infracciones de grado mínimo, de grado medio y de grado máximo, en función del número de trabajadores afectados, perjuicio producido a los mismos, importancia económica de la empresa, repercusión social y conducta observada por la empresa en orden al cumplimiento de las leyes sociales, y demás circunstancias que puedan ser apreciadas por el inspector actuante y que constituyan hechos agravantes de la infracción cometida.

No obstante, cuando se trate de faltas leves y graves, y las circunstancias y ejemplaridad del caso así lo aconsejen, la sanción determinada podrá repetirse tantas veces como sea el número de trabajadores comprendidos en la infracción, sin que el total de la misma pueda exceder en ningún caso del tope máximo fijado por la Ley de Seguridad Social.

Para los empresarios las faltas leves se sancionarán con multa, en su grado mínimo de 500 a 1.000 pesetas, en su grado medio de 1.001 a 2.500 pesetas y en su grado máximo de 2.501 a 5.000 pesetas. Las faltas graves se sancionarán con una multa, en su grado mínimo de 5.001 a 25.000 pesetas, en su grado medio de 25.0001 a 50.000 pesetas y en su grado máximo de 50.001 a 100.000 pesetas. Las faltas muy graves se sancionarán con una multa, en su grado mínimo de 10.001 a 200.000 pesetas, en su grado medio de 200.001 a 300.000 pesetas y en su grado máximo de 300.001 a 500.000 pesetas.

En cuanto a los trabajadores, serán sancionados, con apercibimiento privado, público, o multa de 100 a 500 pesetas, en las faltas leves. Para las graves, suspensión, pérdida o reducción de las prestaciones o multa de 500 a 1.000 pesetas. Y las muy graves apercibimiento público y multa de 500 a 1.000 pesetas.

Las mutuas patronales serán sancionadas con multas de 2.500 a 50.000 pesetas para las faltas leves. De 50.001 a 200.000 pesetas para las graves y de 200.001 a 500.000 para las muy graves.

La acción para sancionar las infracciones prescribirá a los cinco años.

Respecto al procedimiento se mantienen las normas que en la actualidad viene observando la Inspección de Trabajo.

LOS ESCRITORES EN LA SEGURIDAD SOCIAL

MADRID, 12. (CIFRA). — Un proyecto de integración de los escritores de libros en la Seguridad Social está preparado desde mayo pasado, según explicaron en el Instituto Nacional del Libro Español, a un redactor de "Cifra".

Estarían incluidos los escritores profesionales de libros publicados por cuenta ajena, de nacionalidad española, cualquiera que sea su sexo y estado civil, que residan y ejerzan normalmente su actividad en territorio nacional y se encuentren incorporados a alguna de las actividades asociativas profesionales: Agrupación Sindical de Escritores, Sociedad General de Autores de España, Asociación Colegial de Escritores, Asociación de Escritores y Artistas, así como las legalmente constituidas, que sean homologadas por el ministerio de Trabajo.

La gestión de este régimen especial se efectuaría bajo la dirección, vigilancia y tutela del ministerio de Trabajo, ejercida a través del Servicio de Mutualidades Laborales, por la Mutualidad Laboral de Escritores de Libros. La Mutualidad estaría comprendida en el campo de actividad de la Caja de Compensación y Reaseguro de las Mutualidades Laborales.

Expectación en el festival de cante grande celebrado en Ronda

RONDA, 12. (PYRESA). — Con asistencia de numerosas figuras del cante, se ha celebrado en esta localidad el segundo festival de cante grande, que ha coincidido con las ferias y fiestas de Pedro Romero. En el recinto de festivales, situado en la Alameda de José Antonio, al borde del tajo rondeño, actuaron Antonio Mairena, José Menese, Antonio Núñez "Chocolate", "La Perla de Cádiz", "Rafael el Negro" y otros artistas cuyas actuaciones siguieron con gran interés los espectadores.

La expectación producida por este festival de cante grande se tradujo en la presencia, junto a Televisión Española, Radio Nacional de España y otras emisoras de la región, de la BBC de Londres y de la televisión sueca.

CULTOS OFICIALES EN HONOR DE LA PATRONA

Ayer fueron ofrecidos los cultos oficiales a Nuestra Señora de las Angustias por el Colegio de Farmacéuticos, oficiando la misa y pronunciando la homilía don Francisco García García, beneficiado de Santa Paula. Hoy, domingo, corresponde asistir a la Real Maestranza de Caballería y dirá la misa y pronunciará la homilía el padre don José Linares Palma. — (Foto FERRER)

LO MEJOR que se puede hacer por un inválido es darle trabajo.

— EL ARTE
— DE VENDER
— LA MODA

EL arte de vender la moda, no de vender los impermeables que fabricamos o que compramos para vender, he aquí el secreto de la cuestión, que queremos enfocar.

El arte de vender la moda, casi nada, la moda, que es una ilusión, un sueño, un humo, una entelequia, pero que hemos de venderla, y que al consumidor tanto gusta y ansía comprar. Sólo para comprobarlo observaremos la maravillada cara que pone nuestro interlocutor, cuando de la moda le hablamos. La moda es y será siempre un hecho maravilloso, una fantasía de nuestra mente colectiva, un nacer y renacer continuado, como las setas, por generación espontánea, un cuento de hadas y una saga o leyenda siempre nueva y vieja.

Pero hemos de venderla, pues para esto ha nacido, y hemos de ser creadores conscientes para ofrecer a la sociedad de consumo que espera anhelante nuestros productos, lo que ella desea, tal como lo desea, y en el momento que ella lo desea. Para ello, necesitamos entre la creación, la producción y el consumo, un eslabón en la cadena, tan importante que si él desapareciera habría desaparecido todo el complejo, un eslabón tan fuerte, que sobre sus espaldas radica el peso completo de la operación, y tan inteligente que tiene que actuar como fino tamiz, al que sólo pasen las producciones que sean capaces de satisfacer al consumidor y cuantas creaciones, respondan en calidad, novedad y buen gusto, a los deseos de aquel momento del público consumidor.

El comerciante. He aquí la clave de este arco, que sostiene la bóveda de la economía, un hombre que debe juzgar y elegir, los dos más difíciles oficios que el hombre puede escoger, juzgar qué ofertas son hechas con honradez y con conocimiento, y elegir entre ellas las mejores, más orientadas, y más eficientes. Difícil y tremenda alternativa, que en confección, máxime con el avance que debe hacerse (seis u ocho meses antes de comenzar la temporada), crea problemas de importancia decisiva, y más cuando el concepto moda está sufriendo la crisis de crecimiento y desarrollo que sufre actualmente a causa de su expansión y extensión a lo largo y ancho de la geografía. Pasando de patrimonio de unos pocos, a posesión de unos muchos.

Los comerciantes, que también han pasado su período de adaptación, al igual que sus propias tiendas, que han debido de transformar sus estanterías en percheros. Adaptación que en algunos casos por juventud real o espiritual han sido relativamente fáciles, mientras que en otros ha sido un verdadero forcejeo que ha agotado las fuerzas de ambos contendientes, sin triunfo para nadie.

Los detallistas y comerciantes, piedra angular como hemos dicho de la catedral de la moda, han avanzado con verdadero valor y comprensión, y alcanzado ya una madurez y una serenidad envidiable, pero algunos todavía quedan, con excesivo temor ante la moda, o excesivamente influenciables por las modas marginales o epi-modas, es decir por las modas pasajeras, que más se asemejan a las psicosis colectivas, que a la verdadera moda. Nos parece vital, leíamos no hace mucho en «Le Fígaro», a Heléne Turckeim: «que se apasionen por su oficio, que adoren la moda, que no rechacen sistemáticamente toda novedad, que no esperen, como algunos hacen, a que esté una moda casi completamente pasada, para interesarse por ella.

En fin, comprender, que esta juventud actual, que ha tomado ya el hábito de vestir informalmente, con cómodos, bonitos y alegres modelos de moda, cuando envejezca, y la juventud cuando menos la aparente, se conserva cada día durante más tiempo, conservará estos hábitos vestimentarios, toda su vida y preciso será satisfacerlos, por lo que el comerciante, para complacerles, deberá acostumbrarse no a vender «vestidos»... sino a vender «moda».

«Imper» en granité de poliester y algodón tervilor, color «ecru», el blanco crudo que marca una tendencia en las colecciones de esta temporada. — «Imper-junior», gracioso modelo para la juventud, realizado en sarga tervilor, de color cuero-dorado, y graciosamente complementado con una gorra de «pilluelo». — El color marrón para este maxi-trench, de sarga en poliester y algodón tervilor, realza la línea y elegancia natural. — (Modelos diseñados por Ponseti y realizados por Condal).

COCINA

ENSALADA RUSA

Patatas, un kilo.
Zanahorias, medio kilo.
Judías verdes, medio kilo.
Alcaparras, una cucharada.
Guisantes desgranados, cuarto kilo.
Remolacha, cuarto kilo.
Huevos, uno.
Aceite, uno y medio decílitro.
Sal, pimienta y vinagre.

Modo de hacerlo:

En una cacerola se ponen las patatas con piel cubiertas de agua fría y un poco de sal. Se acercan al fuego y se dejan cocer hasta que estén tiernas, pero sin deshacerse. Cuando están cocidas se dejan enfriar un poco, se les quita la piel y se cortan en cuadritos.

Se ponen las remolachas en otra cacerola con agua fría y se dejan cocer hasta que estén tiernas (unas dos horas). Se pelan y una parte se corta en cuadritos y la otra en rodajas finas para el adorno.

Se cuecen por separado las restantes verduras, picándolas menuditas como las anteriores.

Se abre el huevo, se separa la yema de la clara, poniéndola aquella en un tazón, se le agrega un poco de sal y unas gotas de vinagre y se bate de prisa. A continuación se va agregando el aceite poco a poco, batiendo sin parar hasta que absorba todo y tenga consistencia; entonces se separa un poco para el adorno y el resto se ablanda con la clara batida a punto de nieve y se sazona de sal y pimienta.

En un recipiente se ponen la mitad de las patatas con la mitad de cada una de las otras verduras y, bien mezcladas, se les agrega un poco de mayonesa aclarada, se coloca en el centro de una fuente ovalada formando un poco de montículo y se cubre con unas cucharadas de mayonesa.

Cada una de las verduras restantes se mezclan con una cucharada de mayonesa y se van colocando alrededor del centro, formando montoncitos y alternando los colores. En el borde de la fuente se colocan las medias rodajas de remolacha y, por último, se pone la mayonesa reservada en una manga con boquilla fina rizada y se marcan unas florecillas, poniendo una alcaparra en medio. Con el resto de las alcaparras se adorna el montículo del centro.

EL MODELO DE LA SEMANA

El "eterno" traje de chaqueta

DIGAN lo que digan los expertos, para la mayoría de las mujeres el traje de chaqueta sigue siendo la prenda preferida. Es ideal para acompañarlas en sus miles de quehaceres, luce mucho en la oficina o reuniones entre amigos y, con unos bellos adornos, es también el atuendo idóneo para ocasiones algo más formales: recepciones, conciertos y teatro.

El modelo que lleva la muchacha de la foto es lo que se podría llamar «el de las 24 horas del día».

Es de corte muy sencillo —factor importantísimo si queremos que el traje nos sirva durante varios años, sin importancia de los cambios de la moda—, con la chaquetilla ligeramente entallada y adornada con pespuntes dobles que parten de las tablas delanteras. Está hecho de tela de primerísima calidad, en este caso tweed en el nuevo color «taupé» (beige mezclado con algo de gris), y lleva un valiosísimo cuello de visón del mismo tono. Un bonito detalle son los botones de cristal, adornados con una espiral de metal dorado.

Se combina con medias tipo sport, amplio bolso con hebilla metálica y zapatos sencillos con tacón algo grueso. Modelo: Ralph.

(EUROPA PRESS)

De mujer a mujer

MIRAR LA VIDA

Las angustias ajenas son siempre más difíciles de comprender...

No es agradable contemplar unas lágrimas que ruedan en silencio hasta la falda de la abuela.

No acertamos a comprender las lágrimas que sólo tienen quince años. «Histerismo», decimos, y nos quedamos !tan contentos!

Cuántas veces nos vendamos los ojos para no ver la mano que pide ayuda, comprensión y cariño limpio...

Son difíciles de comprender las penas ajenas.

Si nos detuviésemos a pensar un poco nos daríamos cuenta de ¡tantas cosas!

¿Por qué no es agradable contemplar unas lágrimas que ruedan por la falda de la abuela...?

Porque dice nuestro «yo», que no tiene ningún motivo. Que está atendida, cuidada, pero... ¿cómo se le hacen estas cosas...? ¿Dónde está el cariño...?

Pienso que cuesta darse cuenta de lo difícil y penoso que debe resultar necesitar hasta ese extremo a los demás. ¿No crees?

Está nerviosa, decimos, pero no. Lo que ocurre es que ya no puede más. Quiere seguir pero no puede. Por eso llora hasta cuando la besan...

Y qué decir de los «hipíos» de quince años...

También se sufre cuando brota la juventud.

A esa edad la piel está sensible, sin estrenar. No se le puede tomar el pelo ni llamarla histérica.

No es histérica. Vive una tragedia: su tragedia...

¡Qué bonito sería consolar en lugar de burlar. Curar la herida en vez de irritarla. Acoger la flor, recién abierta, para no tener que recogerla, luego, marchita.

Y no hablemos de ese cerrar de ojos para no ver la mano de una amiga que pide ayuda, comprensión y cariño...

Eso está mal.

Eso no tiene nombre.

Eso no es de hombre ni de mujeres.

Eso es de «hombrecitos y mujercitas».

Es difícil, muy difícil comprender pero existe un camino para conseguirlo: mirar a los demás.

Pensar que esas miserias han sido, son y serán las nuestras.

Pero mirarlas con amor.

Saber cuándo son «histerismo» y cuándo ocultan algo, tan hondo, que son sólo lágrimas porque no encontraron palabras para expresarlo.

MARIA-ELENA IBAÑEZ

AGRICULTURA

Anomalías en la recepción de remolacha andaluza

MIENTRAS LOS CULTIVADORES NO SEAN LOS INDUSTRIALES TODO IRA MAL

CON UNA COSECHA EXCEPCIONAL, SE REGISTRAN DEMASIADOS QUEBRANTOS CONTRA LOS CAMPESINOS

Hace justamente una semana era tratado en este mismo periódico un tema que debiendo desarrollarse por caminos satisfactorios, desemboca por enojosas vertientes, con quebrantos casi exclusivos —exclusivos, sin casi— para los cultivadores de remolacha y muy pocos o ninguno para los industriales.

Tal y como está planteado, el problema de recepción de raíces industriales azucareras hace recordar los tiempos absurdos de recogidas análogas en las provincias de la cuenca del Duero, cuando los agricultores se veían obligados a trabajar con semillas productoras de minúsculos «frutos» cuando se pagaban por peso. Entonces en demasiadas playas de campo y, a veces, también en las de fábrica, había sus más y sus menos, cuando un equipo receptor, por fueros que nadie entendía se las tenía tiesas con pueblos enteros, como si los industriales gozaran de poderes omnímodos contra el que se pusiera por delante.

Las informaciones llegadas a nuestra Redacción son demasiado escandalosas para pasarlas por alto hasta el punto de que algunas de ellas se entienden inconcebibles. ¿Qué ha sucedido con los contingentes remolacheros enviados al centro fabril de La Poveda? ¿Es cierto que en Aranjuez, después de recibir la mercancía no tienen capacidad o no quieren molturarla? ¿Qué sucede, que se sepa de una vez? La recepción actual —llevamos más de dos meses esperando una solución— estuvo mal dispuesta y preparada. Incluso, parece que fue forzado el tonelaje, saltando por encima de la previsión oficial y por encima, también, de otras regiones muy remolacheras que ahora no habían hecho más que dar ejemplo de producción en los campos de la Meseta Alta. Vean ustedes lo que dicen en Sevilla a este propósito, después de saber que en Aranjuez no quieren o no pueden moler las raíces andaluzas:

«Esto ha caído mal, pues podía haber estado previsto; pero, mucho más mal está soportando el cultivador que ve pudrirse la remolacha, que no puede entregarla, que le aplican descuentos altísimos, y si todavía queremos más, ahí está lo ocurrido en Córdoba, factoría de Villarrubia, que por avería se le dice al labrador que lo que tiene sacado y cargado en vehículos para su entrega puede llevarlo a Badajoz, pero con los gastos por su cuenta. Igual, poco más o menos, que en Jerez. Sólo preguntamos si esta postura de instransigencia por parte de las azucareras es posible cuanto está en juego la economía de todos y cómo se puede despilfarrar, permitiendo que se pudran bienes que ha costado lo suyo producir en mayor o menor grado a todo el país».

De nuevo aparece con singular violencia la fuerza industrial frente al cultivador, enamorado de una especialidad que resulta atractiva por hacer la cosecha en dinero inmediato, además de haber logrado una autonomía hipotética que ahorra gran cantidad de divisas, en sana colaboración con el país. Está bien que los azucareros defiendan su negocio a capa y espada, pero no hasta los extremos absurdos — a juzgar por el cúmulo de disparates recogidos estos días— que cuentan y no acaban los interesados del lado campesino. Por eso no podemos creer que sean los fabricantes quienes indiquen a los cultivadores la necesidad de resolver el problema de portes por cuenta de éstos, debido a averías mecánicas y otras de incapacidad frente a una fuerte cosecha. Entendemos que para la próxima campaña se preparen todos mejor, empezando por comprender que mientras los remolacheros no sean los propios industriales su negocio irá de cabeza y de mala manera. El ejemplo de los cultivadores de Valladolid brinda a los que ahora se desesperan la solución a tantos quebrantos como padecen...

El campo remolachero del resto del país se encuentra bien, con la quiebra de los daños de piedra que hicieron los nublados en los últimos días.

A punto de ser inaugurado el XIV Congreso Mundial Avícola

YA ESTA FUNCIONANDO LA FERIA ANEJA A LA GRAN CONVENCION EN LA CASA DE CAMPO

EL PARQUE NACIONAL ES POSIBLE QUE ASCIENDA A CERCA DE TREINTA Y SIETE MILLONES DE GALLINAS

Acaba de ser inaugurado el XIV Congreso Mundial Avícola y cuando ya se encuentra funcionando la Feria aneja en la Casa de Campo hasta el día 20, conviene resaltar que, en opinión de los expertos será esta reunión la más importante de cuantas se han desarrollado en los últimos cincuenta y cuatro años. Han venido —están aquí, con nosotros— avicultores de Europa, Africa, Asia y Norteamérica.

Importa, asimismo, destacar el equipo científico y técnico que junto con las organizaciones avícolas colaboradoras serán garantía de las conferencias. Como avance de este programa dígase que serán tratados temas de genética y reproducción, patología, fisiología y nutrición. En lo que se refiere a paneles, y siempre dentro de dichos enunciados, vean algunos de los títulos sometidos a estudio: Interacción de genotipo y medio desde un punto de vista dinámico, de la sección genética y reproducción; los métodos nasales en la terapia y profilaxis de las enfermedades de las aves, de la patología; los polisacáricos en la nutrición, de la de fisiología; regulación del medio ambiente en los gallineros, de alojamiento y manejo; perspectivas de la oferta y la demanda en las producciones, de economía y normalización de los productos avícolas, de industrialización y comercialización. Aparte, están previstas unas series de comunicaciones de alto valor científico Desde el congreso celebrado en Kiev (Unión Soviética) se han operado atractivos descubrientos que serán dados a conocer en España durante las sesiones oficiales. En suma, este XIV Congreso acaba de ser bautizado como el de mayor porcentaje de personalidadese en el mundo de la avicultura.

Nuestro país, que de deficitario ha pasado a ser excedentista, atraviesa comercialmente un profundo bache, acaso porque en él se apoyan, para medrar, otras economías agropecuarias. Hasta hace un mes el precio de los huevos era el de hace un cuarto de siglo, mientras los piensos que han seguido su camino mercantil, casi han duplicado las cotizaciones, referidos a los de carácter compuesto. Pese a cuanto venga diciéndose, el parque español de hoy es posible que ascienda a cerca de 37 millones de gallinas, de las cuales, 17,5 son corraleras, todavía. Hubo un tiempo —hace casi dos años y medio— en que las ponedoras, sin distinción, alcanzaron la cifra de más de 39 millones. Basta dar a conocer que en 1967 la reposición de pollitas llegó a 28-29 millones, con abrumador porcentaje de aumento sobre 1966. También en 1967 la reposición de pollos de carne, broilers, superó la cantidad de 270-272 millones.

En este congreso pudiera ser puesto en claro qué país europeo es el más productor y las pretensiones de cada nación en orden a elevar el tono avícola a cimas insospechadas, sin demérito de los beneficios industriales. La conquista de nuevos mercados en Africa y Asia parecen ser los principales objetivos comerciales, especialmente para europeos y japoneses. Como noticia que impresionará a los congresistas, España envía huevos de incubar a los Estados Unidos como estupendo resumen de investigación práctica.

EL PORVENIR ALGODONERO ESPAÑOL ES TRISTE

ESPAÑA LLEVA INVERTIDOS 91.000 MILLONES DE PESETAS EN ESTA INDUSTRIA

El campo algodonero está anunciando una cosecha más que regular, buena; pero, escasa. Ya anunciábamos en mayo una sensible disminución superficial, exceptuando un leve aumento, inferior a mil hectáreas, en la región levantina. Ahora, cuando en bastantes parcelas —no en todas porque se notan retrasos de quince días, como mínimo— están a punto de hacer eclosión las primeras y mejores flores conviene hacer algunas reflexiones en torno a un cultivo interesante que estamos viendo marchar con lágrimas en los ojos. No sólo entraña la pérdida de una economía que se había adentrado en los cultivos típicos de Andalucía, Extremadura y Levante sino inversiones dinerarias sensacionales en trance de ser perdidas para siempre, asimismo.

En alguna de las regiones citadas es difícil reemplazar —sobre todo en tierras transformadas en regadíos— el cultivo algodonero. La remolacha se ha vuelto a meter en el campo andaluz, pero los azucareros han logrado derivar la producción sacárica en secanos, principalmente; de manera que las zonas regables con los gastos que lleva implícitos el cambio apenas cuentan con "clientes", visto que algunos grandes terratenientes, aun cuando lo quisieran, no aguantan el gasto del agua, sobre todo si hay que elevarla.

Hay algo más o, francamente, mucho más: España, desde antes de la década de 1950 a hoy lleva invertidos nada menos que 91.000 millones de pesetas que pesan demasiado en agricultores, industriales, compañías desmotadoras, etcétera. El algodonero entiende que la obtención de esas maravillosas flores blancas resulta cara porque lo es la mano de obra, así como la preparación de suelos, cultivos, fertilización y tratamientos anticriptogámicos que cada año son o parecen más, y aun cuando reconoce que las producciones españolas son sensiblemente más onerosas que las americanas, no cesa en su pretensión de superar las taras que se oponen al buen éxito.

No hay otro remedio que aceptar que el porvenir del algodón español parece incierto y, apenas estudiado, triste. Algunos tratan de comparar calidades entre las fibras nacionales y las foráneas; y aun cuando por tal camino se llegase a una meta óptima, las diferencias no son tan notorias como para manifestarse hondamente en el precio.

GANE DINERO

de 10.000 a 20.000 pesetas mensuales, cultivando champiñones en sus ratos libres y en su propia casa. Trabajo apto para todos. Exito extraordinario. Compramos producción a alto precio. Escribir a CULTIVOS ALBA, calle Enamorados, 23. — BARCELONA (13).

LA VENDIMIA EN LA MANCHA

EN LAS CUATRO PROVINCIAS DE LA REGION SE CULTIVAN UNAS SEISCIENTAS CINCUENTA MIL HECTAREAS DE VIÑEDO

SOLO EN TOMELLOSO SE ELABORAN MAS DE CIEN MILLONES DE LITROS DE VINO

Ya huele a vendimia en los espaciosos campos manchegos. Faltan muy pocas semanas para que la gente se ponga en actividad con sus jaraíces, tinajas, carruajes y aperos. Más de 650.000 hectáreas de viñedo se cultivan en las cuatro provincias manchegas: Ciudad Real, Toledo, Albacete y Cuenca, de las que el 40 por ciento corresponden a la de Ciudad Real. Esto da idea de la importancia que por acá reviste la vendimia.

Sea cual sea el previsto resultado de la cosecha, siempre es ésta la recolección más grata y deseada del año, y no sólo por su relieve económico, sino por su belleza, en el incipiente otoño, verdadera primavera de La Mancha.

Los majuelos se pueblan de gente alegre y los pueblos adquieren un movimiento indescriptible. Un día de plena vendimia en Tomelloso, localidad en donde se elaboran más de cien millones de litros de vino, es algo mareante. El trajín, la actividad, no cesan y la uva se hace protagonista.

He aquí ahora algunas de las particularidades de las modernas vendimias:

—El transporte es más rápido y las faenas se aligeran.

—Por cada antiguo carro o galera de lanza se utilizan los camiones o remolques.

—La inmensa mayoría de la uva va a parar a las bodegas cooperativas, que suelen ser las de mayor capacidad (incluso del mundo).

—Casi no se ven ya los clásicos capachos de esparto, empleándose envases de goma; y a veces, ni envases; basta con echar la uva sobre las grandes lonas encima de las cajas de los vehículos, ahorrando tiempo.

No falta la mano de obra; aunque tampoco sobra, porque aquellos braceros de antaño que acudían cada septiembre a las zonas de mayor producción uvera dentro de La Mancha, ahora suelen dirigirse un poco más lejos: a Francia.

Eso sí, aún se corta el racimo de la cepa con navajita o tijera, porque la máquina que lo haga no se ha inventado todavía; en este punto, la mecanización parece inviable.

Se ha quemado bastante vino para hacer alcohol y por ello no hay demasiadas existencias en las tinajas. Así y todo, como el negocio ha sido lánguido en estos meses de verano, habrá las suficientes arrobas para «abrochar» con las clases vino nuevo.

La campaña de este año no se espera que sea considerable, primero por las heladas extemporáneas de abril y mayo que dañaron el fruto y segundo, por la falta de lluvias de mayo a estas fechas.

Finalmente, el precio de protección del vino, fijado en 35 pesetas, ha sido muy corto del que se esperaba, habida cuenta de cómo ha subido todo. Un litro de vino de 12,5 grados alcohólicos sale, de bodega, por 4,375 pesetas, y no remunera. El vino no es precisamente agua mineral, por muchas virtudes que el agua mineral tenga y nos merezca a todos.

¡No es así!

Más consideraciones económicas aparte, la vendimia está a punto de irrumpir alegre y esperanzadora en los campos manchegos. Es su más hermosa condición.

JUAN DE CALATRAVA (PYRESA)

(La Solana)

LA COSECHA CEREAL 1970, ACEPTABLE

Los precios de los piensos van en aumento

Nadie creyó que la cosecha cereal acabara por ser aceptable y la realidad acaba de decir a los más incrédulos que la calificado como desastroso en mayo terminara convenciendo a todos. La verdad, como nadie esperaba nada, y la panera nacional acabará llenando una panera de cuarenta millones de quintales métricos hay satisfacción general.

Los piensos han acabado peor —sobre todo, las cebadas— y, por eso y mientras no se barrunten importaciones, las cotizaciones siguen en alza para ellas. Cuando aparezca la circular del S. N. C. con la ordenación de ventas, entonces sabremos lo que haya de suceder. Mientras tanto, los tenedores de piensos se hacen fuertes y, así, las cebadas cerveceras han llegado a 5,70 pesetas kilo mientras las caballares hay resistencia a venderlas a menos de 5,40. Las avenas no se adquieren a menos de 5,25, llegando a 5,50, según localidades, clases, etcétera. La recogida del maíz es tan fuerte que la cotización de este cereal baja, a pesar de que el procedente de Brasil, Estados Unidos y Francia se ha ya vendido como rosquillas en estos últimos días. El maíz español, que empieza a ser mucho hará bajar el internacional, aunque a fin de cuentas es mucho el consumo con el correspondiente buen precio, y éste será sostenido.

También abundan pulpas secas de remolacha que este año es lógico o, al menos, probable desciendan de cotización. Las habas son vistas y no vistas las de importación, procedentes de Marruecos. Las mazáganas de Andalucía quieren por ellas a 8,00 pesetas kilo.

El ganado vacuno lechero, en aumento de precio

El único ganado que ha subido de precio en esta última semana ha sido el vacuno de leche. Los demás mantienen las antiguas cotizaciones.

PRIMER CENTENARIO 1864 1964

LA UNION Y EL FENIX ESPAÑOL

COMPAÑIA DE SEGUROS REUNIDOS, S. A.

Subdirectores en Granada y su provincia:

Luis Morales e Hijos

GRAN VIA, 3. TELF. 221079

"UN SIGLO DE EXPERIENCIA ASEGURADORA"

DEPORTES

COMENZO LA LIGA EN PRIMERA DIVISION

VICTORIA DEL MADRID SOBRE EL VALENCIA (2-0)

ATLETICO DE MADRID Y BARCELONA EMPATARON A UNO EN BILBAO Y LAS PALMAS, RESPECTIVAMENTE

MADRID, 12 (PYRESA).—El Real Madrid ha ganado al Valencia por dos goles a cero, en el partido inaugural del campeonato nacional de Liga, jugado esta noche en el estadio Santiago Bernabéu. La primera parte finalizó con el resultado de 1-0, favorable al Real Madrid.

Madrid: Borja; José Luis, Benito, Zoco, Sanchis; Grande, Pirri, Velázquez; Amancio, Planelles y Gento.

Valencia: Abelardo; Sol, Aníbal, Martínez, Antón; Claramunt I, Poli, Paquito; Claramunt II, Pellicer y Sergio.

En el segundo tiempo, Fleitas sale en lugar de Planelles y a los 82 minutos De Felipe sustituye a Zoco.

En el Valencia no ha habido sustituciones.

Arbitro. Señor Urrestarazu, del Colegio vizcaíno. Mal. No aplicó la ley de la ventaja ni hizo buen uso de su autoridad.

Goles.

1-0. Seis minutos. Centro sobre Velázquez que remata. Rechaza el balón Abelardo y Pirri, marca el primer gol.

2-0. 65 minutos. Fleitas cede largo a Pirri, quien avanza con el balón. La defensa valenciana se queda quieta y Pirri tira raso y cruzado y marca el segundo gol.

Incidencias. Lleno. Buena temperatura. Juego en general incorrecto, con abundancia de patadas y agarrones.

Juicio crítico. Partido muy regular en términos generales. El Real Madrid, que ha jugado prácticamente sin extremos, ha aprovechado bien sus oportunidades de gol. Ha hecho un juego en línea recta sin aprovechar sus líneas y sin imaginación.

Han destacado Gento en su labor defensiva y el portero José Luis.

El Valencia, que ha dominado más el centro del campo, ha llegado muy tardíamente a la portería de José Luis y no ha tirado a gol casi nunca, apurando las jugadas incomprensiblemente.

Su jugador más destacado ha sido Poli.

Ambos equipos han realizado en conjunto un fútbol de escasa calidad y ha ganado el que ha acertado más en el tiro a gol.

LAS PALMAS, 1; AT. MADRID, 1

LAS PALMAS DE GRAN CANARIA, 12 **(Del corresponsal deportivo de «Pyresa», ANTONIO AYALA).** —

Las Palmas: Catalá (2); Martín (1), Tonono (2), Hernández (1); Castellanos (2), Melián (1); Gilberto I (1), Justo Gilberto (2), Carmelín (2), Germán (2) y León (2).

Atlético de Madrid: Rodri (2); Melo (1), Jayo (1), Calleja (1); Adelardo (3), Iglesias (1); Ufarte (2), Luis (2), Gárate (1), Irureta (2) y Alberto (1).

A los 30 minutos del segundo tiempo, Eusebio (1) relevó a Alberto.

Goles:

0-1, 20 minutos del segundo tiempo. Adelardo tira a gol, rechaza la defensa e Irureta marca para el Atlético.

1-1, 25 minutos. Internada de Castellanos, con servicio al hueco y espléndido remate de Carmelín, que de tiro cruzado establece el empate.

Juicio crítico: Difícilmente volverá a repetirse, en principio de temporada un partido de fútbol a ritmo tan intenso como este que acabamos de ver, que ha terminado con un justo empate. Hay que decir que el Atlético de Madrid movió mejor sus peones, cubriendo mejor la zona ancha del campo en virtud de una gran actuación de Adelardo, que, con el apoyo de Luis, catapultó los avances colchoneros. A este buen jugar del Atlético opuso Las Palmas (que hoy salía con dos juveniles debutantes) un gran coraje, respondiendo al ritmo a que se había montado el partido. La primera parte, que fue lo mejor del encuentro, nos ofreció un fútbol brillante, mostrándose ambos equipos con las precauciones consiguientes, pero lanzados totalmente al ataque. En este período cualquiera de los dos pudo dejar resuelto el partido, de haber tenido un poco más de fortuna en las ocasiones que se presentaron para el gol. Pero lo mismo Catalá que Rodri defendieron su marco con mucha seguridad.

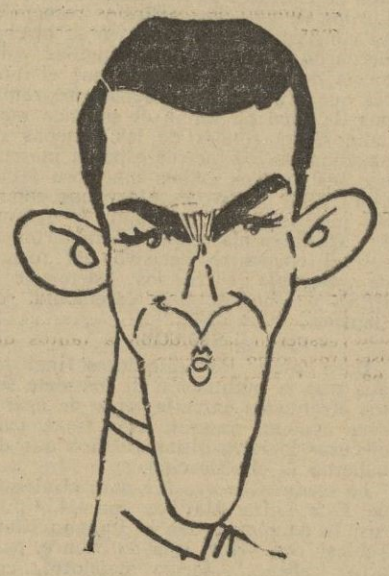

PIRRI

ABELARDO

No se esperaba que en la segunda parte el tono de juego continuara en la misma línea, pero así fue. Y tuvo suerte Las Palmas, porque al minuto 9 Gárate, debajo mismo de los palos, falló una ocasión clarísima de gol; lo mismo que tuvo suerte el Atlético cuando un disparo de Justo Gilberto a la misma escuadra fue atajado por Rodri en una estirada felina. Pero al minuto 20, el marcador se descompensó al lograr Irureta el único gol atlético. La reacción del equipo canario fue de tal ímpetu que cinco minutos más tarde subía el empate al casillero. Después del empate, los dos equipos parecieron conformarse con la igualada, y si el Atlético de Madrid dedicó especial atención a congelar el balón, Las Palmas no le fue a la zaga.

BILBAO, 1; BARCELONA, 1

BILBAO, 12 **(Del corresponsal deportivo de «Pyresa», CAMPUZANO).**

ATLETICO DE BILBAO: Iríbar (1); Sáez (1), Beitia (1), Aranguren (1); Igartua (1), Larrauri (1); Argotia (0), Uriarte (1), Arieta(0), Betzuen (0) y Rojo (1).

Barcelona: Sadurní (2); Rifé (2), Gallego (1), Romero (1); Torres (1), Zabalza (2); Rexach (3), Juan Carlos (0), Martí Filosía (0), Marcial (2) y Pujol (2).

A los 16 minutos del segundo tiempo, Carlos sustituyó a Beitia en el Atlético, pasando Betzuen al centro de la defensa. Y Zubiaga a los 16 minutos, sustituyó a Argotia. A los 30 minutos, Fusté sustituyó a Marcial.

Goles:

0-1: 30 minutos. Pujol, de cabeza, remata un centro sobre el marco de Iríbar, sorprendiendo al cancerbero bilbaíno.

1-1: 65 minutos. Uriarte, asediado por Romero y Gallego tira a puerta con la izquierda logrando el empate.

Incidencias. Partido inaugural de la temporada. Lleno en San Mamés. 45.000 espectadores. Noche templada. Campo en buenas condiciones.

Juicio crítico. — Nada nuevo bajo los focos de San Mamés. Por quinta vez consecutiva, el Atlético de Bilbao y el Barcelona empatan en la Liga y, además del mismo resultado que la pasada temporada, los mismos hombres goleadores: Uriarte y Pujol. Cierta decepción en el público que llenaba San Mamés, el cual tras los encuentros amistosos y el trofeo Carranza, no las tenía todas consigo, aún cuando el Barcelona tampoco fuera un queso demasiado duro, de acuerdo con sus últimas actuaciones. Planteó el partido el Bilbao con su clásico 4-2-4 y el Barcelona con un sistema 4-3-3 dejando en punta a los dos extremos y permutándose casi continuamente en el juego Martí Filosía y Rexach. Dio buen resultado esta táctica en la primera parte y en la segunda, el Barcelona actuó con más prevención. Pero el Bilbao, sin redondear un buen encuentro tenía atisbos y ganas de hacerlo, por lo que buscó a rachas con claro afán el empate e incluso el gol de la victoria. Tuvo oportunidades en dos balones claros con sello de gol: uno, se estrelló en la escuadra a tiro de Igartua, la otra ocasión la invalidó al fallar, Arieta II.

El Pontevedra ganó al Logroñés por la mínima

El trofeo de la corrección, entregado al equipo gallego

PONTEVEDRA, 12. (ALFIL).—Por dos goles a uno venció el Pontevedra al Logroñés en el primer encuentro de la temporada liguera disputado esta noche en Pasarón.

Antes de comenzar el encuentro le fue entregado al presidente del Pontevedra el trofeo a la Corrección, que fue alcanzado en la temporada pasada por el equipo gallego, por ser el conjunto de Primera División menos sancionado.

El partido resultó muy interesante y en el transcurso del mismo se advirtió un mayor dominio por parte del cuadro local.

Cuando sólo iban dos minutos de juego, Roldán, aprovechando muy hábilmente un pase de Carballeda, se anotó el primer tanto de la tarde.

Con este resultado se llegó al final de la primera parte.

En el segundo tiempo también el Pontevedra impuso su dominio.

A los 17 minutos de este período, Araña fue sustituido por Doro, y tres minutos después, Corcuera ocupó el puesto de Belaza. En el minuto 35 el defensa pontevedrés Hachero fue sustituido por Bea, y en el minuto 36, Nico ocupó el puesto de Neme. A los 37 minutos de juego, Huerta se internó en el área visitante y al llegar al punto de castigo cedió en corto a Carballeda quien se anotó el segundo gol granate.

En el minuto 40, Doro, aprovechando una indecisión de la defensa local, se anotó el único tanto del cuadro visitante.

Pontevedra: Aguinaga; Irulegui, Hachero (Bea), Amavisca; Calleja, Luisín; Huerta, Neme (Nico), Carballeda, Roldán y Amutio.

Logroñés: Larrañaga; Cenitogoya, Zugardaty, Araña (Doro); Belaza (Corcuera), Berasategui; Quesalaga, Labernia, Amantegui, Goicoechea y Arieta.

HOY, LA LIGA

PRIMERA DIVISION

Las Palmas - At. Madrid
Zaragoza - Málaga
Sabadell - Real Sociedad
Español - Sevilla
Madrid - Valencia
Bilbao - Barcelona
Elche - GRANADA
Celta - Gijón

SEGUNDA DIVISION

Pontevedra - Logroñés
Córdoba - Onteniente
Santander - Langreo
Ferrol - Castellón
Rayo - Hércules
Mallorca - Moscardó
Villarreal - Coruña
Oviedo - Cádiz
Burgos - San Andrés
Betis - Calvo Sotelo

TERCERA DIVISION

Ilicitano - Imperial
Jerez - Triana
Malagueño - Cartagena
Portuense - Badajoz
RECREATIVO - Ceuta
Melilla - Jaén
Mérida - Linense
Español - Valdepeñas
Murcia - Llerenense
Sevilla At. - Huelva

PRIMERA REGIONAL

Estepona - Pavía
Fuengirola - Vandalia
Jaén - Macael
Algeciras - Baza
Torredonjimeno-Torremolinos
Marbella - El Palo
Plus Ultra - Loja
Motril - Pto. Malagueño
Alvear - Cordobés
Veleño - Linares

"El deporte seguirá siendo mi máxima ilusión", dice Samaranch

"CON GICH, EL DEPORTE ESPAÑOL DARA UN PASO HACIA ADELANTE"

HA DIMITIDO EL PRESIDENTE DE LA FEDERACION ESPAÑOLA DE FUTBOL, DON JOSE LUIS COSTA

BARCELONA, 12. (ALFIL). — Juan Antonio Samaranch, hasta ayer delegado nacional de Educación Física y Deportes, ha sido entrevistado por Manuel del Arco para "La Vanguardia Española".

Al preguntarle el periodista si le ha sorprendido el haber sido relevado del cargo, Samaranch, responde:

—Sí y no, ya que a todos los que estamos en cargos de designación debemos hacernos a la idea de que lo mismo que nos llaman, pueden prescindir de nosotros".

"Todo el mundo sabe —sigue diciendo Samaranch— que era, es y será el deporte mi máxima ilusión. Pero acato la decisión con la misma disciplina que yo he pedido siempre a los que hasta ahora han sido mis hombres en el deporte".

Respecto a posibles "dimisiones en cadena" por su cese Samaranch afirma tajantemente: "La gente del deporte sabe muy bien que deben anteponer la lealtad al mismo, que a una persona. Yo les he pedido, y esta es y será mi última consigna, que sigan en sus puestos colaborando con el nuevo delegado nacional, si son requeridos. Este es el último servicio que les solicito".

En cuanto a su sucesor en el cargo, Samaranch dice: "El nombramiento ha recaído en Juan Gich, una persona joven, preparada y con la que estoy convencido que el deporte español dará un paso hacia adelante. El sabe mejor que yo lo que debe hacer; como sabe también que puede "contar conmigo" si en algún momento le soy necesario".

Como procurador en Cortes, elegido con un record de votos, manifiesta que seguirá manteniendo su contacto con los electores.

"Les diré en primer lugar —afirma— que sigo y seguiré siendo un defensor del deporte en las Cortes Españolas cuantas veces sea preciso, como seguiré siendo, y ahora con mucho más tiempo que antes, un defensor a ultranza de las familias barcelonesas".

Concluye la entrevista, afirmando Samaranch que "dedicaré también mis mayores esfuerzos al servicio del deporte como miembro de la Comisión Ejecutiva del Comité Olímpico Internacional, cuyos cargos son nominales y vitalicios".

Samaranch es miembro del COI desde 1966.

DIMISION DE COSTA

MADRID, 12. (ALFIL). — El presidente de la Federación Española de Fútbol, don José Luis Costa, ha presentado su renuncia al cargo, según él mismo comunicó a "Alfil" esta mañana.

En carta dirigida al delegado nacional de Deportes, Costa declara: "producido el cese de don Juan Antonio Samaranch como delegado nacional de Educación Física y Deportes, y sintiéndome total y absolutamente identificado con él, le hago presente mi renuncia al cargo de presidente de la Federación Española de Fútbol, para el que fuí nombrado por el señor Samaranch en enero de 1967".

El inglés Wright ganó la tercera etapa de la "Volta"

HOY, ETAPA REINA, CON SUBIDA AL PUERTO DE LA BONAIGUA Y OCASION PARA JOAQUIN GALERA

LERIDA, 12. (Crónica telefónica del enviado especial de "Pyresa", JOSE MARIA CASANOVAS).—**La Vuelta Ciclista a Cataluña del Cincuentenario, ha vivido hoy una etapa de transición, en la que los corredores se han limitado a reservar sus energías ante la etapa reina de mañana, ya que por otra parte, el itinerario de 138 kilómetros que ha llevado a los corredores de Tortosa a Lérida, no se prestaba a grandes hazañas y el sol, una vez más, se ha dejado sentir sin tasa. Ello explica que los 77 hombres que siguen en liza hayan llegado en compacto pelotón a la meta, y que por tanto la victoria se ha disputado al sprint imponiéndose por tercera vez consecutiva un corredor extranjero, el inglés Wright.**

De esta forma todo sigue igual en el desarrollo de la ronda catalana, como evidencia la clasificación general, en la que apenas si se registran variaciones apreciables entre los primeros clasificados, por lo que el pronóstico se vislumbra sumamente incierto, por cuanto los ciclistas, en este final de temporada, se nos muestran lejos de su mejor forma. Por ejemplo, el gran favorito Luis Ocaña, se quedaba descolgado en la segunda etapa y necesitaba la colaboración de sus compañeros de equipo para tomar contacto con el pelotón. Sin embargo, vuelve por sus fueros, y hoy ha dado dos tirones para foguearse a sí mismo, y las fuerzas parece que le han respondido. Del resto de los españoles, Zubero y Joaquín Galera se aprestan a jugar su baza decisiva en la montaña, mientras que Perurena, después de una temporada decepcionante, desea revalolizarse en la "Volta" y de momento lo está consiguiendo. De los extranjeros se ha hundido el holandés Wagtmans, y tan sólo el equipo italiano, con Bitossi al frente, parece capaz de copar las posiciones de honor.

Volviendo a la etapa de hoy, diremos que el pelotón ha rodado muy despreocupado en los primeros kilómetros, en los que debemos registrar una escapada de siete hombres, que pronto cobraron medio minuto de ventaja. En este grupo se hallaban Ocaña y Gómez Lucas, dos hombres con aspiraciones y aunque quedaba mucha carretera por delante, el pelotón tomó cartas en el asunto y contratacó. Ello motivó la rotura del gran grupo, del que saltaron paulatinamente hasta seis hombres, que en un número total de 13, formaron la cabeza durante 30 kilómetros, hasta que al final fueron reabsorbidos al pasar por Gandesa. Ha sido esta la única escapada importante registrada en las tres etapas que se llevan disputadas, y ha roto en cierto modo la monotonía de días pasados, como si los directores de equipo se hubieran reprochado a sí mismos la falta de combatividad de sus hombres. Pero sólo fue un espejismo, ya que en los cien kilómetros restantes nada digno de mención aconteció, a excepción de la ascensión del collado de la Granatella, de tercera categoría, en cuya cima se impuso Galera delante de Perurena, que se reafirma en la clasificación de la montaña. Se llegó también con retraso sobre el horario previsto a Lérida, y en un sprint disputado sobre un piso que ofrece inmejorables condiciones a los especialistas, triunfó Wright, mientras que Ramón Sáez, que atacó muy pronto, se vio relegado a la cuarta posición por Bitossi y Cuevas. El tiempo del vencedor, 3 horas, 51 minutos 50 segundos, y en el que entraron todos los demás participantes, equivale a un promedio de 36,018 kilómetros a la hora.

La clasificación general sufre tan sólo ligeras modificaciones motivadas por las bonificaciones. Sin embargo, debemos destacar que el inglés Wright gana varias posiciones, pasando al cuarto puesto de la general, con lo que el dominio extranjero queda ampliamente refrendado, al copar las cuatro primeras posiciones. Hugo Colombo sigue destacado con un tiempo de 14-03-53, seguido de Schet, a 13 segundos; Bitossi, a 35; Wright, a 37; Perurena, a 51; Zubero, a 56; Labourdette, Menard, Jourden, Ocaña, etcétera.

Mañana, domingo, se disputará la etapa reina, Lérida-Veilla, que con sus 225 kilómetros, se distingue como la más larga de la "Volta". En ella escalarán los corredores el collado de Ager, a 59 kilómetros de la salida, puntuable de segunda categoría, y a sólo 24 kilómetros de la meta, enfrentarán los participantes el techo de la Vuelta, el puerto de la Bonaigua, de 2.072 metros, que puede motivar una selección definitiva entre los favoritos. No en vano sus durísimas rampas significarán una prueba de fuego para los escaladores, que podrán mantener sus diferencias hasta la meta, situada en Viella. La Vuelta enfrenta, pues, mañana, su etapa decisiva.

AT. MALAGUEÑO, 2; CARTAGENA, 1

MALAGA, 12 (ALFIL). — El Atlético Malagueño ha vencido al Club Deportivo Cartagena por 2 goles a 1 en encuentro correspondiente a la Tercera División disputado hoy en Málaga.

Alineaciones:

Atlético Malagueño: Aguilar, Peláez, Poba, Vicente; Serrano, Montiel; Morales, Galindo, Moris, Contreras y Cuadros.

Cartagena: Rosas; Arango II, Santos (Casas), Orrete; Juanete, Pedrito; Anil, Fiol, Jinesín, Melenchón y Asenjo.

Goles:

Minuto 30 de la segunda parte, Galindo al rematar una jugada de Cuadros y Contreras.

Minuto 41, Moris al servicio de Galindo y Melenchón. Gol protestado por fuera de juego.

GICH: UN HUMANISTA DOTADO DE SENTIDO PRACTICO

Bajo el título, "Gich": Un humanista dotado de sentido práctico", el "Diario Vasco" ha publicado un comentario de Jaime Arias, en el que analiza la figura del nuevo delegado nacional de Deportes. Por su evidente interés, reproducimos este artículo en el que se dibuja la personalidad del hombre que, a partir de ahora, regirá los destinos del deporte español:

"El nombramiento de Juan Gich Bech de Careda a nadie ha sorprendido en Barcelona. Aunque el rumor que hoy se ha visto confirmado, hubiera circulado con tanta insistencia, era bien sabido que el nuevo delegado nacional de Educación Física y Deportes ha colaborado ya largos años con el señor Fernández Miranda en las Direcciones generales de Enseñanza Media y Enseñanza universitaria.

Desde muy temprana edad al señor Gich le había ilusionado llegar a ser alcalde de su pueblo, Agullana, una típica población del idílico Ampurdán gerundense, donde nació hace 45 años. Pero hace tiempo que se le pronosticaba el acceso a cargos de bastante más responsabilidad en la vida nacional. Cuantos le conocen íntimamente, pese a su poco afán exhibicionista, saben de sobra que es hombre nacido para grandes empeños y que su buena estrella le reservaba para algo más que gerente de un club de fútbol, aunque ese club fuera nada menos que el poderoso "Barsa".

Intelectual y hombre de acción, con una formación humanística adquirida en el colegio de los Hermanos de la Doctrina Cristiana, más tarde en el Instituto alemán de Meinz y en la Universidad Central, donde cursó estudios de Filosofía y Letras y Ciencias Económicas; periodista en publicaciones del Instituto de Cultura Hispánica, donde convivió con toda una promoción de relevantes figuras de la vida nacional; director de uno de los colegios mayores de la Ciudad universitaria madrileña; crítico de Arte de "El Alcázar", todo ello en los años 50, apenas cumplidos los 30 años, Juan Gich era ya un catalán universal, cuando Miró Sans, a la sazón presidente del Barcelona, le fichó para secretario general del club.

Dijimos entonces que Miró Sans se había traído a Barcelona a una auténtica "bomba de inteligencia". Y la verdad que el estallido fue sonado. Miró Sans había hecho diana. Juan Gich fue su brazo derecho poniendo orden en las finanzas del cluz azulgrana, tanto con el montaje de su nuevo estadio y otras instalaciones, como con la revitalización de distintas secciones deportivas, como en el de las relaciones exteriores en las que su bagaje cultural (habla y escribe en seis idiomas) ha demostrado especiales habilidades, destacando su gestión en el seno del Comité de la Copa de Ferias y en la puesta en marcha de los trofeos Juan Gamper.

Dotado de una excepcional capacidad de trabajo y de un gran sentido de la organización, toda esta actividad no ha sido obstáculo para desarrollar otras facetas de su personalidad, sea en Consejos de administración de importantes empresas, en la organización de las Bienales internacionales del deporte, en las Bellas Artes, en el asesoramiento de programas culturales, de televisión o en el desempeño de las críticas de Arte de "La Vanguardia", en cuya Redacción aún se le puede ver cuando redacta una crónica sobre la Bienal de Venecia, mientras Fabián Estape, actual rector de la Universidad, planifica unas páginas económicas con Armando Caraben, del que se habla ya como futuro gerente del Barcelona.

Tanto física como mentalmente, Juan Gich es todo un atleta que bien podría pasar por vascorro. Su filosofía de la vida responde también a una idea de formación integral del hombre, en la que, desde luego, antepone la educación a la educación física sin menoscabo alguno para ésta. Gich es todo él, con su recta ejecutoria y su desbordante vitalidad, un compendio de humanista doblado de sentido práctico. Es el tipo de superdotado, que sin duda hacía falta para poder suplir la vacante que Juan Antonio Samaránch, cuyo dinamismo y fabulosa entrega, sobre todo a los deportes fundamentales y de aficionados que más necesitaban apoyos, le han granjeado tan justa fama y simpatías.

Una sola y anecdótica pega: La fonética de su apellido que se pronuncia de distinta manera en Cataluña que en el resto de España. Lo cual le divierte mucho a la propia señora de Gich, castellana de pura cepa, con la que forma un matrimonio que es toda una síntesis de la moderna generación española que se coloca por encima de cualquier aldeanismo".

JAIME ARIAS

Títulos de piloto para la promoción "Alfonso Aragón"

LAS DOS PRIMEROS PILOTOS DE GRANADA EMPIEZAN SU CARRERA

MANUEL BENITEZ, DE PASO PARA CORDOBA Y MURCIA

En el aeródromo militar de Armilla realizaron ayer los exámenes de piloto privado los alumnos de la promoción «Alfonso Aragón». Pertenecen al grupo las dos primeras pilotos granadinas, más bien residentes en Granada, porque Joyce Kathelen Fern es de nacionalidad inglesa. Son también de la promoción: Roberto Fern, Francisco Bueno, Mercedes Martín Velasco y Alí Abdul-Karin Ghandoura, del Líbano.

Los exámenes comenzaron a las diez de la mañana. Se utilizó una avioneta «Iberavia», de noventa caballos. No hubo apenas nervios. El que más y el que menos se los guardó, sobre todo en los momentos difíciles del despegue y aterrizaje. Después del vuelo se realizaron las pruebas teóricas.

En Armilla corría un vientecillo fresco que no dificultaba el vuelo. Se repartieron los aprobados.

A partir de aquí se trata de conseguir horas de vuelo para consumarse en este deporte.

La hora del examen coincidió con la partida del avión de «El Cordobés», que llegaba de Baza, donde toreó anteayer. A las nueve y cuarto salió para Córdoba.

La avioneta de «El Cordobés», una «Piper Azteca» de dos motores, es el medio para sus rápidos desplazamientos.

Manuel Benítez saludó a los que se iban a examinar y se interesó por el curso de pilotos que han realizado.

CITA A LOS JUGADORES DE BALONMANO

Se cita a todos los jugadores de balonmano del Afha y todos aquellos que quieran pertenecer al equipo de primera división, para que se encuentren mañana, lunes, a las siete de la tarde, en la Hípica para realizar entrenamiento con vistas al trofeo de las fiestas de Alcaudete, que se jugará el jueves próximo.

En la interviú realizada al delegado del equipo el martes pasado, se consignó por error que se jugaba en la Real Sociedad de Tenis, cuando en realidad, tanto los partidos como los entrenamientos se juegan en la Real Sociedad Hípica, que a tal efecto tiene cedidas gratuitamente sus instalaciones.

Finalizaron los XII campeonatos de Europa de natación

LAS CUATRO MEDALLAS PARA ESPAÑA (DOS DE PLATA Y DOS DE BRONCE) FUERON OBTENIDAS POR SANTIAGO ESTEVA

GUNNAR LARSSON Y MATTHES FUERON LAS FIGURAS MAS DESTACADAS DEL TORNEO

BARCELONA, 12. (ALFIL). — La sesión de clausura de los Campeonatos de Europa de natación, saltos y waterpolo, ha congregado esta tarde en la piscina Bernardo Picornell una singular asistencia de público, llamado por el interés que ofrecían las pruebas programadas: la final de saltos de palanca masculinos, las finales de las pruebas de natación de 200 metros espalda masculinos, 200 metros estilos mariposa femeninos, 200 metros espalda masculinos, 800 metros libres femeninos y relevos 4 x 200 libres masculinos, para terminar con el encuentro decisivo del torneo de waterpolo entre los «siete» de la URSS y Hungría, y la ceremonia de clausura.

SALTOS

Doce eran los saltadores finalistas que tras la puntuación de los siete saltos efectuados entre la tarde de ayer y esta mañana pasaron a la final, para ejecutar los tres últimos saltos que decidieron la clasificación.

La medalla de oro fue para el alemán del Este, Loftar Matthes, con 454,74 puntos; la de plata, para el italiano Klaus Dibiasi, con 444,18, y la de bronce, para otro italiano, Giorgio Cagnotto, con 435,36.

NATACION

A continuación se inician las pruebas de natación con la final de 200 metros estilos individual masculinos, para la que se han clasificado Michele D'Oppido, de Italia; Mikhail Suharev, de la URSS; Hans Ljungbergy Guunar Larsson, de Suecia; Mathias Pechmann, de Alemania del Este; Vladimir Kravchenko, de la URSS; Michael Holthaus, de Alemania Occidental, y Marton Csinger, de Hungría.

Antes de iniciarse la prueba de 200 metros estilos individual masculinos, se hace entrega de medallas conmemorativas de los campeonatos a los primeros nadadores internacionales españoles, supervivientes de la Olimpíada de Amberes, 1920, señores Manuel Basto, Francisco Gibert, Luis Gibert y Antonio Vila Coro, que las reciben de manos del marqués de la Florida, presidente de la Federación Española, y don Pablo Negre, del Comité organizador de los Campeonatos.

MARIPOSA

En mariposa, la clasificación de la prueba es la siguiente:

1, Larsson, Suecia, 2-09-3 (nuevo record del mundo, de Europa, de los campeonatos y nacional de Suecia); 2, Pechmann, Alemania Este, 2-13-6; 3, Ljunberg, Suecia, 2-14-3; 5, Holthaus, Alemania Occidental, 2-15-1; 6, D'Oppido, Italia, 2-15-3 (record nacional); 7, Kravenchenbo, URSS, 2-16; 8, Csinger, Hungría, 2-17-6.

MARIPOSA FEMENINO

A continuación se disputa la final de 200 metros mariposa femeninos. La clasificación de la prueba es:

1, Ldndner, Alemania Este, 2-20-2 (record de Europa y de los campeonatos); 2, Sgrat, Yugoslavia, 2-24-5 (record nacional); 3, Stolze, Alemania Este, 2-25-6; 4, Tutaeva, URSS, 2-28-4; 5, Vikner, Suecia, 2-31-4; 6, Smith, Irlanda, 2-31-4 (record nacional); 7, Kabanova, URSS, 2-31-4; 8, Faitlova, Checoslovaquia, 2-37.

ESPALDA MASCULINO

A continuación se disputa la prueba de 200 metros espalda masculinos.

La clasificación de la prueba ha sido: 1, Matthes, Alemania Este, 2-08-8; 2, Esteva, España, 2-09-7 (record nacional); 3, Werner, Alemania Este, 2-11-5; 4, Schoitsen, Holanda, 2-11-9 (record nacional); 5, Pederson, Dinamarca, 2-12-4; 6, Frasko, URSS, 2-13-8; 7, Berjeau, Francia, 2-14-9; 8, Verweyen, Alemania Occidental, 2-14-9.

LIBRE FEMENINO

A continuación se disputa la final de los 800 metros libres femeninos, a los 500, la italiana Calligaris se sitúa en tercera posición, por delante de la Tulling. En los 600, se rezaga la Tulling, superada en cuarta posición por la Romer y María Paz ha recuperado algo, en los séptima por delante de Kudashova. Y en el último hectómetro se impone definitivamente Neugenbauer, vencedora con el tiempo de 9-29-1, nuevo record de Europa que bate el suyo anterior de 9-30-8.

La húngara Andrea Gyarmati recibe la medalla de oro como ganadora de la final de 200 metros espalda femeninos; prueba en la que batió el record europeo con un tiempo de 2-25-5. — (Telefoto EUROPA PRESS)

La clasificación de la prueba es la siguiente:

1, Neugenbauer, Alemania Este, 9-29-1 nuevo record de Europa, de los campeonatos y nacional; 2, De Boer, Holanda, 9-35-7 (record nacional); 3, Calligaris, Italia, 9-38-8; 4, Ursula Romer, Alemania Occidental, 9-40-8 (record nacional); 5, Tulling, Alemania Este, 9-41-9; 6, Verver, Holanda, 9-42-9 (record nacional); 7, María Paz Corominas, España, 9-48-9; 8, Kudashova, URSS, 9-53-8.

RELEVOS LIBRES

Por último se disputa la prueba de 4 x 200 metros relevos libres, con participación de los equipos de Francia (Amardell, Hermitte, Letast y Rousseau), Noruega (Gustausen, Madsen, Kille y Korsvold), Alemania Este (Unger, Hartung, Matthes y Poser), URSS (Kulikov, Anarbaev, Samsonov y Bure), Suecia (Ellbring, Larsson, Jansson y Von Holst), Alemania Occidental (Lampe, Von Schilling, Meeuw y Fassnacht), Gran Bretaña (Terrel, Windeat, Woodruf y Baily) y España (Esteva, Comas, Corell y Pujol).

El equipo de España ha batido en su primer relevo también el record nacional de España.

El nadador Santiago Esteva en su primer relevo también ha batido el record de España de 200 metros libres, con 1-58-8, que tenía Jorge Comas en 2-00-2.

La clasificación de la prueba ha sido:

1, Alemania Occidental, 7-49-5, nuevo record europeo, de los campeonatos y nacional; 2, URSS, 7-52-8, record nacional; 3, Alemania Este, 7-54-5, record nacional; 4, Suecia, 7-57-7, record nacional; 5, Noruega, 8-02-9, record nacional; 6, Francia, 8-05-9; 7 España, 8-05-9, record nacional; 8, Gran Bretaña, 8-12-5.

MEDALLAS

1, Alemania Oriental, 16 de oro, 9 de plata y 9 de bronce; 2, Unión Soviética, 6, 4, 8; 3, Alemania Occidental, 4, 6, 4; 4, Suecia, 3, 2, 2; 5, Hungría, 2, 3, 0; 6, Italia, 1, 2, 2; 7, Francia, 1, 2, 0; 8, Checoslovaquia, 1, 0, 0; 9, Yugoslavia, 3, 3, 1; 10, España, 0, 2, 2; 11, Holanda, 0, 1, 2; 12, Gran Bretaña, 0, 0, 4.

MORAL VILCHEZ

AGENTE DE LA PROPIEDAD, OFRECE:

CASA en venta en Puerta Real. Precio, ocho millones de pesetas. Libre. Terminada.
OTRA, en calle Aguila, llave en mano, un millón doscientas mil pesetas. Libre. Terminada.
OTRA, llave en mano, en Plaza de los Lobos, quince mil pesetas m2. Libre. Terminada.
UN LOCAL en traspaso, en Puerta Real. Dos millones de pesetas.
OTRO, en traspaso, en calle Reyes Católicos, un millón de pesetas.
TRASPASO CAFETERIA céntrica, un millón quinientas mil pesetas.
SOLARES y CHALET en LOS REBITES, desde ciento cincuenta pesetas m2. (chalet libre, terminado).

MORAL VILCHEZ
AGENTE DE LA PROPIEDAD, NUM. 2. — TELEFONO 222244

Una fotografía que formará parte del álbum de recuerdos de cada uno de los participantes en este curso que acabó felizmente. — (Foto FERRER)

JOSEITO AUN NO HA DECIDIDO LA ALINEACION

LA EXPEDICION ROJIBLANCA PRESENCIO EL PARTIDO ILICITANO - IMPERIAL

PARECE QUE GUILLOT SE ALINEARA EN LA DELANTERA DEL ELCHE

ELCHE, 12 (Por teléfono. Servicio especial para PATRIA). — **Hay mucha expectación en Elche ante el partido inaugural de Liga en Primera División que enfrenta al Granada y el equipo local. Naturalmente, se espera que el club blanquiverde inicie el torneo sumando los primeros puntos, aunque no deja de valorarse la potencialidad del Granada, equipo que tradicionalmente puntúa en Altabix, un campo que se da muy requetebién.**

La Prensa local, durante toda la semana, se está haciendo eco de esta circunstancia. Recogemos del diario «Información», un comentario titulado «Ahora va en serio», firmado por Ancava, quien, refiriéndose al Granada, escribe: «El Granada nos servirá de piedra de toque y nos pondrá todas las dificultades imaginables. No va a ser excepción este año. Juega al «cerrojo», al juego destructivo y sabe montar los contragolpes, que en más de una ocasión le dieron resultado. No olvidemos que ha sido uno de los equipos que más nos costó vencer en Altabix».

Creemos que en esas líneas de nuestro compañero está reflejado el temor general a comenzar la competición con mal pie. Sabido es que los equipos quieren no adentrarse en el pozo de los negativos y más de un descenso se ha fraguado en la primera jornada. Cierto es que existen muchas más para recuperarse del tropiezo pero los nervios, a veces, son muy traicioneros y ya los equipos afectados con negativos juegan contra reloj, hundidos moralmente si las cosas no ruedan bien desde el primer instante.

La afición local está empeñada en convertir Altabix en baluarte de los deseos generales de continuar en Primera División. Ya con ocasión de la visita del Granada, terminando la Liga anterior, alentó de forma inusitada a su equipo, con fuegos de artificios, pitos y todos los instrumentos productores de ruido que puedan imaginarse. Una «claque» semejante no creemos que tenga ahora el Elche, pero, de cualquier forma, el público apoyará al «once» blanquiverde con fuerza.

LOS DOS EQUIPOS

El Granada ha preferido recalar en Alicante, apartándose un poco del ambiente del partido. Se hospeda en el hotel Palas y hasta allí hemos llegado para charlar con Joseíto. Lo primero que hicimos fue interesarnos por la alineación inicial que presentará el Granada en Altabix, y publicamos en recuadro aparte, aunque tiene varias dudas. Después, nos dio su opinión del encuentro:

—Ya sabe que en estos partidos iniciales puede esperarse cualquier cosa. El Elche es un equipo muy difícil de batir en su campo pero parece que al Granada se le ha dado esto bien. Como es lógico, mi deseo es que bajo mis órdenes continúe la racha.

—Aquí se espera una defensiva a ultranza, un «cerrojo» «made in Joseíto».

—No es esa mi táctica. Lo que a mí me gusta es que los equipos que entrene tengan la suficiente capacidad para poder desarrollar una táctica elástica, de ataque y contención según como vaya el encuentro. No soy partidario de las defensivas masivas.

—¿Presenta el Granada su mejor alineación?

—Hay algunos jugadores lesionados pero la plantilla es amplia y el equipo que se enfrentará al Elche cuenta con toda mi confianza. Los chicos están muy animados y dispuestos a lograr como mínimo el empate, en una palabra, a no salir de vacío de Altabix.

Joseíto y los expedicionarios del Granada hicieron parada en Elche para ver el partido de Tercera División entre el Ilicitano y el Imperial de Murcia, encuentro que finalizó con la victoria de los locales por uno a cero, gol conseguido en los últimos minutos. Por eso, la llegada al hotel Palas fue algo después de lo previsto. La cena esperaba pero antes insistimos sobre la alineación. Joseíto volvió a decirnos que tiene tres dudas: lateral derecho, medio derecho e interior de la misma banda.

El Elche, por su parte, está concentrado desde hoy, sábado. Tampoco Artigas ha sido muy explícito a la hora de dar la alineación pero aquí se rumorea que el entrenador ha prescindido de sus planes iniciales, sacando a Ciriaco de interior derecho para decidirse al final por los servicios de Guillot.

Ya empezamos la temporada con las clásicas incógnitas de los entrenadores. En esto el fútbol español ha cambiado bien poco. Arbitrará el aragonés Martín Alvarez y el partido dará comienzo a las cinco y media de la tarde. Se espera una gran entrada.

ESTA TARDE, A LAS CINCO, EL RECREATIVO SE ENFRENTARA AL ATLETICO DE CEUTA

A las cinco en punto de la tarde (y no es que vayamos a recitarles a ustedes la célebre poesía de Federico García Lorca), comenzará el choque entre granadinos y ceutíes. Los Cármenes se abren en temporada oficial con la visita del cuadro de nuestro conocido Pepe Millán, que vendrá a Granada con la firme idea de llevarse alguno de los puntos en litigio.

Aldecoa, que tiene algunas dudas en la alineación, parece decidido a dar entrada en el "once" inicial a Lolo. De esta forma probablemente jugarán: José Luis; Zambrana, Lolo, Santos; Tarriño, Bernardo; Julito, Garrido, Ferreira, Lluch y Manolín. De no poder contar con los servicios de Santos, le sustituiría Collado y si es Ferreira el que no puede actuar, entraría en su lugar Garre, teniendo que recomponer la línea delantera. De confirmarse todo, se producirán los debuts de Lolo y de Bernardo. También con Garrido tenemos sorpresa, y agradable. El hombre-gol de la pasada temporada vuelve a su puesto. Es por ello que le llamamos en la tarde de ayer para que nos contara cómo fue pasar a la defensa.

"UNA NUBE DE VERANO"

Garrido fue rápido en dar su primera respuesta. Observen.

—¿Qué ocurrió?

—Fue una nube de verano.

—¿Ocasionada por...?

—La falta de hombres que pudieran actuar en esta demarcación.

"ACTUAR EN LA DEFENSA FUE UNA NUBE DE VERANO", dice Garrido

—¿Y tuvo que ser usted, cuyas características son precisamente aprovechables en el área contraria?

—En los entrenamientos me probó el entrenador y pensó que le podía dar resultado. Después, por lo visto, la prueba definitiva no resultó.

—¿Consecuencias?

GARRIDO

—Ninguna. Ahora vuelvo adelante y todo arreglado.

—Ya jugó en Baza con el "8" ¿verdad?

—Sí. Tuve la suerte además de que hice un par de goles.

—Ahora esperamos lo mismo.

—Por mí no va a quedar. Mi empeño es éste precisamente.

"PREFIERO SEGUIR JUGANDO"

Cuando la temporada pasada tocaba a su fin, Garrido manifestó que de seguir en el Recreativo se retiraba del fútbol.

—¿Cómo fue cambiar de idea?

—Dije aquello porque tenía la esperanza de pasar al Granada. Una vez frustrado este intento pensé que había varios segundas en candelero.

—¿No resultaron?

—Más o menos. Ante esto, prefiero seguir jugando para intentar pasar al Granada. Lo que no hubiera aguantado es retirarme del fútbol. Le tengo demasiado cariño.

—Y mientras pasa o no ¿cree que el Recreativo pasará apuros este año?

—No debe ser así. Hay refuerzos, aunque también es verdad que algunos puestos se han visto afectados. Pasemos la mano a todo y tengamos confianza.

—¿Frente al Ceuta?

—Debemos ganar. Serían dos puntos, los primeros, que darían mucha moral. Aparte que deseamos abrir la liga aquí con una victoria convincente.

Como final, añadamos el detalle simpático de que una hija del capitán general de la región, don Fernando Rodrigo Cifuentes, hará el saque de honor y recibirá el emblema de oro del club y un ramo de flores.

NONO HIDALGO

EL ILICITANO VENCIO AL IMPERIAL (1-0)

ELCHE, 12. (ALFIL). — Ilicitano: Zapata; Navarro, Roberto, Guillén; Gandía, Esclapez; Agullo, Seano, Aranda (Aguilar), Sergio, Ramón.

Imperial: Dávalos; Mompeán, Asensio, Cánovas; Canito, Indio; Riquelme, Abellán, Tartajada (Barreda), González, Fernández.

El único gol del encuentro fue marcado a los 32 minutos de la segunda mitad por Sergio, al culminar una jugada combinada entre Agullo y Ramón

VICTORIA DEL SEVILLA ATLETICO SOBRE EL HUELVA (1-0)

SEVILLA, 12. (ALFIL). — Por un gol a cero ha vencido el Sevilla Atlético al Recreativo de Huelva en encuentro disputado esta noche, correspondiente a la segunda jornada de liga del grupo cuarto de Tercera División. Al descanso se llegó con empate a cero goles.

Alineaciones:

Sevilla Atlético: González; Blanco, Catalán, Nieto; Durán (José Luis), Rodríguez; Boni, Montes, Morón, Jeromo y Emiliano (Ciudad).

Huelva: Porras; Mesa, Carreño, Ortiz; López, Vázquez; Pumar, Plaza, Cacu, Mariano y Dorrego.

El único gol del partido fue conseguido por Morón, en las postrimerías del encuentro, sin tiempo ya para ninguna reacción onubense.

"GUSTARA EL CEUTA", DICE PEPE MILLAN

Rafaelín debutará con el equipo en Los Cármenes

La expedición de la Agrupación Deportiva Ceuta llegó a nuestra ciudad sobre las seis y media de la tarde. Estaba prevista la llegada más temprano pero una avería del autocar, en la Cuesta de la Reina, hizo demorar el arribo a los "caballas".

Al frente de la expedición, como delegado, don José García Cosio, y como

entrenador nuestro entrañable Pepe Millán, quien ya entrenó al Atlético Ceuta, con evidente éxito en otra ocasión.

Millán, amablemente, nos facilitó la alineación inicial que presentará en Los Cármenes, tras aclararme:

—Yo no tengo secretos de ninguna clase en esto porque lo estimo una tontería.

—Pues venga de ahí nombres.

—Echevarría; Román, Corrales, Rafaelín; Lolín, Velasco; Alcalá, Quinichi, Ormaza, Lima y Zacarizo. Vienen también Vidal, portero; Azurmendi y Lorenzo.

—Buen equipo, ¿no?

—El domingo pasado jugó muy requetebién, sobre todo en una primera parte estupenda. Pero la plantilla es corta. Precisamente Rafaelín se ha incorporado a la expedición en Algeciras, como nuevo fichaje. Teníamos nada más que dos laterales y se nos lesionó uno. Rafaelín es un jugador de mucho pundonor, que espero nos dé resultado, aunque no le he visto cómo anda.

Después, Pepe Millán, se extendería:

—Gustará el equipo a los aficionados granadinos porque hace un fútbol bonito y alegre. Espero que una vez compenetrados todos los jugadores, el rendimiento vaya en aumento.

CODINA

tv ANGLO

ELCHE

Araquistain

González Iborra Canós

Ciriaco Llompart

Lara Curro Vavá Guillot Hernández

Vicente Fontenla Barrios Tejada Lasa

Aguilera Santos

Lorenzo Barrenechea Martos

Ñito

GRANADA

Estadio: Altabix. Hora: 5,30 tarde.

Arbitro: Martín Alvarez.

BAQUERO-MOTOR

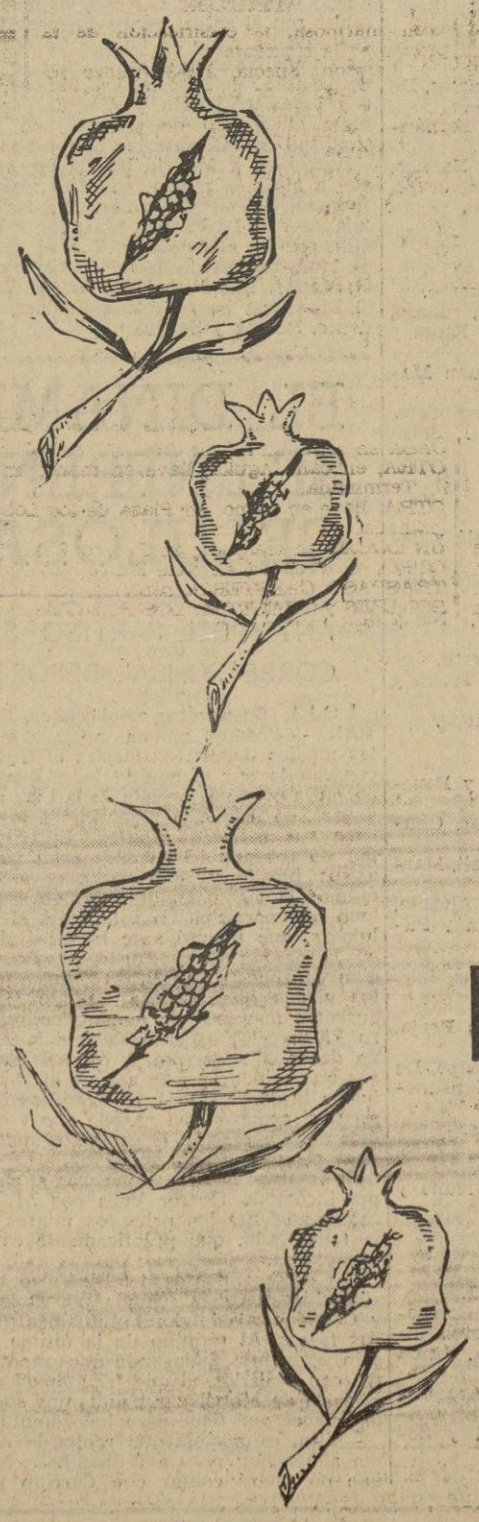

linea nueva

estilo joven

LA MODA EN GRANADA

está en...

LA Santa Cruz

Así se presentan los equipos de Primera División

ATLETICO DE MADRID, LAS PALMAS Y REAL SOCIEDAD NO HAN HECHO FICHAJES

El actual campeón de Liga sólo ha dado una baja: Cardona

Hoy empieza oficialmente la temporada de Liga 1970-71 de Primera División, aunque anoche se jugaron partidos. Por riguroso orden alfabético los equipos participantes son los siguientes: Atlético de Bilbao, Atlético de Madrid, Barcelona, Celta, Elche, Español, Granada, Gijón, Las Palmas, Málaga, Real Madrid, Real Sociedad, Sabadell, Sevilla, Valencia y Cádiz.

Como servicio a los aficionados ofrecemos un resumen de las plantillas que componen cada uno de estos equipos.

Atlético de Bilbao:

Porteros: Iribar y Zamora.

Defensas: Sáez, Echeberría, Aranguren, Zugazaga, Beitia y Gómez.

Medios: Igartua, Larrauri, y Betzuen.

Delanteros: Argoitia, Uriarte, Arieta, Clemente, Zubiaga, Ibáñez, Carlos, Estefano, Rojo y Rojo II.

Entrenador: Ronnie Allen.

Atlético de Madrid:

Porteros: Zubiarrain, Rodri y Pacheco.

Defensas: Melo, Jayo, Capón, Ovejero, Calleja y Quique.

Medios: Iglesias, Benegas, Adelardo y Eusebio.

Delanteros: Ufarte, Luis, Gárate, Alberto, Juan Antonio, Pataco, Salcedo, Irureta, Leiros, Orozco y Lamata.

Entrenador: Marcel Domingo.

Barcelona:

Porteros: Sadurní, Reina y Mora.

Defensas: Rifé, Gallego, Eladio, Ramoní y Franch.

Medios: Torres, Romero, Zabaiza y Juan Carlos.

Delanteros: Rexach, Asensi, Bustillo, Dueñas, Marcial, Alfonseda, Castro, Fusté, García Castany, Martí Filosía, Pujol y Zaldúa.

Entrenador: Vic Buckingham.

Celta:

Porteros: Payno, Gost y Miñán.

Defensas: Pedrito, Canario, Manolo, Rivas, Hidalgo y Herminio.

Medios: Costas, Hernández, Villar y Robles.

Delanteros: Lezcano, Dolfi, Rodilla, Almagro, Juan, Doblas, Rivera, Jiménez, Suco, Chemanel y Geli.

Entrenador: Juan Arza.

Elche:

Porteros: Araquistáin, Mendoza y Esteban.

Defensas: Canós, González, Iborra, Talón, Boney, Poyoyo y Sanjuan.

Medios: Ciriaco, Curro, Silvio, Lezcano, Llompart y Romea.

Delanteros: Casco, Emilio, Hernández, Vavá, López, Juan María, Sigi, Guillot y Lara.

Entrenador: Salvador Artigas.

Español:

Porteros: Bertomeu, Coll, Galán y Romero.

Defensas: Granero, Griffa, Juan Manuel, Martínez, Ochoa, Osorio y Tovar.

Medios: Balmas, Glaría, Lico y Marín.

Delanteros: Amas, Amiano, Giralt, Guri, Padilla, Pares, Pepín, Ré, Rodilla, José María, Rodri, Solsona, Viñas y Yanko.

Entrenador: Fernando Daucik

Granada:

Porteros: Nito y Blas.

Defensas: Tinas, Panchulo, Martos, De la Cruz, Lorenzo y Barrenechea.

Medios: Santos, Jaén, Tejada, Fernández y Aguilera.

Delanteros: Lasa, Juárez, Barrios, Fontenla, Vicente, Blayet, Noya, Jorge, Porta, José, Machicha y Juanito.

Entrenador: Joseito.

Gijón:

Porteros: Castro y García Cuervo.

Defensas: Miera, Echevarría, Alonso, Fabián, Muñoz, Herrero I, Del Riego y Martínez.

Medios: Puente, Pascual y Juan Manuel.

Delanteros: Herrero II, Lavandera, Quini, Paquito, Fanjul, Valdés I, Salazar, Churruca y Juan Valdés.

Entrenador: Carriega.

Las Palmas:

Porteros: Oregui, Ulacia, Catalá y Estornell.

Defensas: Tonono, Martín, José Luis, Estevez y Hernández.

Medios: Castellano, Guedes, Niz y Menchu.

Delanteros: León, Justo Gilberto, José Juan, Germán Gilberto, Lo, Trona y Bozmediano.

Entrenador: Rosendo Hernández.

Málaga:

Porteros: Goicoechea, Espejo y Deusto.

Defensas: Montero, Iriles, Arias, Chuzo, Berrocal, Macías y Monreal.

Medios: Viberti, Benítez, Migueli, Martínez y Beigveder.

Delanteros: Pons, Aragón, Alvarez, Cabral, Conejo, Gallastegui, Búa y Paquito.

Entrenador: Janos Kalmar.

Madrid:

Porteros: Betancort, José Luis Borja, Junquera y Miguel Angel.

Defensas: Ballester, Benito, Calpe, De la Fuente, Espildora, Sanchís, Zunzunegui y De Felipe.

Medios: Pirri, Zoco y José Luis.

Delanteros: Amancio, Bueno, Fleitas, Fermín, Gento, Grande, Grosso, Marañón, Miguel Pérez, Planelles, Ortuño y Velázquez.

Entrenador: Miguel Muñoz.

Real Sociedad.

Porteros: Esnaola y Artola II.

Defensas Gorriti, Martínez, Ormaechea, Santamaría, Iguarán y Artola I.

Medios: Sein, Arzac, Sagasta, Lema y Gaztelu.

Delanteros: Urreisti, Urtiaga, Araquistáin, Silvestre, Mendiluce, Boronat, Corcuera, Chinchurreta, Arambarri y Soroa.

Entrenador: Segurola.

Sabadell:

Porteros: Martínez, Comas y Nicolau.

Defensas: Isidro, Pini, Arnal, Curto, Martín y Rodríguez.

Medios: Montesinos, Marañón, Torrent, Jara, López y Taulats.

Delanteros: Palau, Vidal, De Diego, Garzón, Cristo, Otiñano, Jenaro, García-Soriano, Quiles y Pardo.

Entrenador: Pasieguito.

Sevilla:

Porteros: Rodri y Bonilla.

Defensas: Isabelo, Chacón, Toni, Toñanes, Catalán, Hita y Pazos.

Medios: Santos, Costa y Antonio.

Delanteros: Lora, Blanquito, Acosta, Eloy, Berruezo, Bergara, Leiron, Aguirre y Robles.

Entrenador: Max Merkel.

Valencia:

Porteros: Abelardo, Pesudo y Costas.

Defensas: Antón, Aníbal, Barrachina, Sol, Tatono y Vidagañy.

Medios: Claramunt II, Jesús Martínez, Paquito y Roberto.

Delanteros: Ansola, Claramunt, Forment, Fuertes, Jara, Nebot, Paquito II, Pellicer, Poli, Sergio y Valdés.

Entrenador: Di Stéfano.

Zaragoza:

Porteros: Izcoa, Nieves y García.

Defensas: Rico, González, Vallejo, Violeta, Miñez, Irusquieta, Ruiz y Royo.

Medios: Borrás, Chirri, Molinos y Planas.

Delanteros: Oliveros, Santos, Ocampos, Villa, Oscar, Ituiño, Duñabeitia, Galdós, Martín, Padilla, Bustamante, Pepe Juan e Iznata.

Entrenador: José María Martín.

TRES EQUIPOS SON NUEVOS

Hay tres equipos (Atlético de Madrid, Las Palmas y Real Sociedad), que no han incluído en sus plantillas ningún nuevo jugador. Los dos equipos más estables son el actual campeón madrileño, que sólo ha dado de baja a Cardona y los vascos blanquiazules, quienes se han desprendido de Arregui. Las Palmas, con dos bajas (Aparicio y Vicente), completa el cuadro de equipos con más similitud con la anterior temporada.

Barcelona y Madrid les siguen, en lo que a altas se refiere, con tres nuevos: Romero, Asensi y Dueñas, por los catalanes y de La Fuente, Marañón y Fermín, por los madridistas. Y si el equipo de Muñoz se ha deshecho de Tejada (al Granada), Mendieta, Babiloni y Vidal, el Barcelona ha soltado a Pellicer, Valiente, Romea y Sanjuán.

Se reunió la Junta provincial de Educación Física y Deportes

Bajo la presidencia del delegado provincial de Educación Física y Deportes, don Sebastián Pérez Linares, y con asistencia de los vocales don Miguel Rodrigo Aragonés, don José Guzmán Coca, doña Maruja Landa Bodegas, don Francisco Antiñolo Robles, don José Martín Alvar y don José Jesús Nieto Ortiz, actuando de secretario don Rafael Díaz Cerón, se reunió la Junta permanente de Educación Física.

En primer lugar se dio cuenta de la dimisión del hasta ahora delegado nacional don Juan Antonio Samaranch Torelló, haciéndose constar en acta el profundo sentimiento de la Junta provincial por tal motivo debido a las múltiples atenciones que tuvo con el deporte granadino y muy en especial con ocasión de la posible candidatura de Granada a los Juegos Olímpicos de Invierno, donde dejó constancia de su trabajo y dedicación e influencia, así como su constante interés por la promoción del deporte.

Asimismo, se acordó hacer constar el agradecimiento al Ayuntamiento de Granada y de forma especial a su alcalde, don José Luis Pérez Serrabona, y al concejal delegado de Deportes, don Miguel Rodrigo Aragonés, por haber incluído en su presupuesto extraordinario una importante subvención para el pabellón polideportivo cubierto, aspiración sentida por todos los deportistas granadinos.

También se acordó felicitar a la Federación Sureste de Natación y a su Delegación en Granada por la celebración de la primera campaña de natación escolar y utilitaria con un éxito resonante de participación.

Se dio cuenta de la celebración de la cátedra deportiva de Huéscar con la participación de quinientos jóvenes, agradeciéndose al Ayuntamiento de dicha localidad, a sus autoridades locales y centros de enseñanza, su valiosa cooperación.

Se informó sobre la celebración del primer curso de monitores provinciales, que tendrá lugar a partir del día 20 del corriente mes, en el estadio de la Juventud, y para el que se han presentado cien aspirantes, aproximadamente, y constituyendo base fundamental para la promoción deportiva en los medios rurales.

Se acordó proponer a la Junta nacional de Educación Física los centros oficiales de enseñanza primaria para la dotación de pista polideportiva, recayendo en "San José Calasanz", de Baza; Colegio nacional "Las Cuevas", de Guadix; grupo escolar "Cervantes", de Huéscar; agrupación escolar de Dehesas de Guadix. También se acordó proponer la dotación de material deportivo a los centros oficiales de enseñanza primaria de colegio nacional "La Paz", agrupación escolar "San Francisco Javier", escuela gradudada mixta de Capileira, "San José de Calasanz", de Baza; grupo escolar "Cervantes", de Huéscar; agrupación escolar de Villanueva de las Torres, agrupación escolar de Dúrcal, colegio nacional de prácticas anejo a la Escuela Normal y agrupación escolar del Asilo Clínica San Rafael, todo ello por un importe superior a los dos millones de pesetas. Se fijó, asimismo, el orden de prelación de los restantes centros peticionarios para el caso de una posible ampliación de los fondos que se destinan a tal fin.

EL LOJA, DISPUESTO A RECUPERAR EN ALMERIA EL PUNTO QUE SE LLEVO EL MARBELLA

EN LAS FILAS LOJEÑAS DEBUTARA TANTAN

LOJA (**De nuestro corresponsal deportivo, FRANCISCO VALENZUELA CAMPAÑA**). — Los dos últimos fichajes realizados por el Loja, Pontes y Tantán, culminando tras múltiples gestiones de la directiva lojeña, han caído estupendamente en la afición, que se va enterando de como se ha puesto el mercado futbolístico modesto, que por causa de dos clubs de los llamados «poderosos» está encareciéndose de forma alarmante. Muchachos que despuntan un poco en cualquier equipito modesto, piden cantidades exorbitantes para la economía de un club de pueblo. Claro está que a la directiva de nuestro equipo no la vemos dispuesta a pagar esas cantidades y va enrolando poco a poco en sus filas a jugadores que entran en sus cálculos económicos. Si el equipo tiene una mala racha, como todos la tienen, la afición acude en menos cantidad a presenciar los partidos y entonces ¿quién costea a los jugadores? El aficionado se debe hacer eco de todo esto y ayudar sobre todo en los momentos más difíciles a su equipo.

En fin, creemos que los problemas que está pasando el Loja en estos principios de temporada se verán solventados, lo antes posible por esas personas encargadas de ello, que sabemos están haciendo lo indecible para arreglarlo todo y conseguir para el pueblo un cuadro de jugadores que repitan las hazañas del año anterior.

HACIA ALMERIA

Celebró la plantilla del primer equipo el último entrenamiento de la semana, junto a los muchachos del Dinámico, dirigidos todos por Quinito. La sesión de entrenamiento fue bastante dura, consistiendo en una tabla de gimnasia, levantamiento de pesas, diversos saltos y, por último, un partidito a medio campo entre los jugadores que entrena del Loja residentes en nuestra ciudad y el Dinámico. Algunos no pudieron jugar el partido por resentirse aún de los golpes recibidos el pasado domingo y quedaron haciendo algunos ejercicios de balón, bajo la dirección de Collados, preparador de los dinámicos.

Al filo de las once de la noche se dio por finalizado el entrenamiento. Mientras los jugadores se duchaban, hicimos un aparte con Quinito para que nos informara sobre algunos puntos que queríamos conocer:

—¿Jugadores que se desplazan para el partido de Almería?

—Tome nota: Martín, Pedro, Manana, Pontes, Tantán, Quero, Angulo, Demetrio, Adrián, Antoñín, Rafael, Joya y Gómez. No podrán desplazarse Raya, por motivos particulares y Antonio, lesionado el pasado domingo.

—¿Decidida la alineación?

—No del todo, aunque hay poco donde escoger. Debutará el recién fichado Tantán y posiblemente Pontes. El resto se lo puede imaginar.

—¿Con qué ilusiones marcha el equipo a jugar contra el Plus Ultra?

—¡Hombre!, es de suponer. Con la máxima ilusión de ganar el encuentro y borrar el negativo del partido frente al Marbella.

—¿Cree que lo conseguirá?

—Todos mis jugadores tienen unas enormes ganas de vencer en este [illegible] do y considero que pese a que el [illegible] almeriense es muy duro, conseguir[illegible] al menos un empate.

—¿Quedó satisfecho del encuentro pasado domingo?

—Para mí, la manera de comportarse mis jugadores fue extraordinaria, [illegible] consiguió tan sólo el empate, no porque no pusieran coraje y amor propio. Con los dos porteros suplentes [illegible] extremos, no se podía esperar más.

Por nuestra parte damos la [illegible] Quinito, y suponemos que el resto [illegible] afición, ya que desde luego los muchos que salieron, pusieron todo y [illegible]

—¿Algo que añadir?

—Sí. Pedirle al aficionado su más apoyo y comprensión. Que sepa que directiva no cesa en buscar los jugadores necesarios para afrontar el campeonato con las garantías precisas. Sabes que el «mercado» se ha puesto [illegible] lo, pero esperamos conseguir elementos de categoría, en fecha muy próxima.

EL PLUS ULTRA

Difícil enemigo le ha correspondido a nuestro cuadro en la segunda jornada de la Liga de Regional, el Plus Ultra que el pasado año, realizó una muy [illegible] lugar campaña consiguiendo puntos [illegible] equipos considerados, a priori, superiores a él. No obstante, en su feudo [illegible] dió también encuentros que consideramos como ganados. El Loja fue precisamente uno de los pocos club que consiguieron triunfar ante el equipo almeriense en su terreno de juego (0-1), en un [illegible] tido memorable para nuestros colores en el que Manana fue la figura indiscutible, parándolo todo, aunque también las restantes líneas lo hicieron muy bien. Después, cuando nos visitó el equipo de Almería, consiguió dar la sorpresa y llevarse el empate a dos. En esta temporada poco sabemos de la potencialidad del Plus Ultra, aunque perdiera la mínima ante un ex-tercera división como fue el Puerto Malagueño, dicho del equipo almeriense.

El partido comenzará a las cinco de la tarde, partiendo la expedición [illegible] hoy, a las ocho de la mañana del [illegible] Corpas, los residentes en nuestra ciudad, y a las 9 en el Bar Parada [illegible] Granada. De delegado marcha el directivo don Eugenio Caro Luque.

Hoy recibirá el Motril Puerto Malagueño

El pronóstico favorece a locales

MOTRIL. (**De nuestro corresponsal José Martín González**). — Con muy [illegible] cas variantes saltará hoy al terreno de "Escribano Castilla" la misma alineación que defendió los colores blanquiazules frente al Atlético Cordobés, y días más tarde, ante el Granada.

Escasas referencias del oponente turno. El Club Deportivo Puerto Malagueño, recién descendido de la categoría nacional, sólo ha medido sus fuerzas ante el Plus Ultra, de Almería, domingo último venciéndole en el [illegible] malaguista por la mínima diferencia, lo cual sólo podemos deducir una [illegible] fiesta igualdad entre ambos contrincantes, de cuya fuerza (al parecer común) tenemos la única constancia [illegible] 0-0 cedido con bastante suerte en [illegible] tro terreno contra los almerienses el [illegible] sado día ocho de marzo, cuando el equipo local iniciaba un aparatoso bajón que le llevó al borde de la quiebra.

De entonces hasta acá han ocurrido muchas cosas, y la mayoría beneficiosas para el actual cuadro de Romero. [illegible] mos de ceder un gran margen de confianza a los blanquiazules que hicieron una gallarda demostración de poderío [illegible] ce sólo siete días, bien que luego la [illegible] jugaron con su abultada derrota [illegible] "Los Cármenes". La verdad es que [illegible] ello sacamos una provechosa lección, [illegible] su vertiente de moral en la tierra de califas que dio conciencia de poder [illegible] los motrileños, y esa otra, más apreciable aún, de humildad que debe [illegible] cajarse con espíritu deportivo auténtico. Ni podemos creer aún en un espontáneo "gallito" de la regional, ni abandonar en absoluto el optimismo por [illegible] certero palo a tiempo.

El partido de hoy, ante un enemigo que hace unos meses debía considerarse muy superior, dará una medida [illegible] exacta de las posibilidades motrileñas. Será bastante más lógica la base del resultado que hoy se obtenga, que las [illegible] seguidas anteriormente.

Es prácticamente un "debut" lo que hoy brinda el Motril a sus seguidores con todo el bagaje que entraña de [illegible] viosismo, de ilusión y de confianza [illegible] también debuta en cierta forma el público aficionado que tiene perfecto derecho a comprobar la verdadera valía de su conjunto que hace unos días espera[illegible] ba con tremenda ilusión y hoy, tal vez con un sorprendido desconcierto.

Pese a todo cuanto se pueda especular, nuestro pronóstico es ciertamente favorable al Motril, si bien por falta de elementos determinantes de juicio no es posible aventurar la dimensión del marcador, que desearíamos confirmara las más ambiciosas esperanzas de la hinchada. Sería, desde luego, un [illegible] principio de esa parte de la temporada que la afición motrileña estrena hoy

EL DINAMICO DE LOJA SE ENFRENTARA HOY AL CELULOSA DE MOTRIL

ANTES DEL PARTIDO SERA HOMENAJEADO NUESTRO CORRESPONSAL DEPORTIVO, FRANCISCO VALENZUELA

LOJA (**De nuestro colaborador, FRAMAN.** — Produjo mucha satisfacción en los medios deportivos locales el triunfo conseguido por el equipo local Dinámico, en la primera jornada de la Liga provincial, en la que la muchachada lojeña hace sus primeros pinitos. El triunfo por un rotundo 1-3 ha dado gran moral a sus jugadores, que esperan ya con ánimos la visita del otro equipo motrileño que participa en esta Liga, el Celulosas, que triunfó ante los dinámicos en la pasada Copa Presidente Diputación en nuestro propio feudo. Ahora, los chicos que prepara Collados (por ausencia temporal de nuestro compañero Valenzuela) esperan sacarse la espina de aquella derrota, y estamos seguros que brindarán a la afición local una buena tarde de fútbol. El Celulosas conserva el armazón del pasado año y está dispuesto a ofrecer de nuevo a sus seguidores una gran temporada.

El domingo anterior vencieron al siempre incómodo Huétor Vega por 2-1, sacando adelante los primeros puntos de la temporada, que prácticamente es lo interesante.

Los entrenamientos del Dinámico han sido dirigidos esta semana por Quinito y Collados, ayudándose mutuamente en sus tareas. Al término de la última sesión, estuvimos dialogando unos momentos con Collados, al que felicitamos por el éxito de Motril y preguntamos sobre los planes que tiene para hoy, domingo.

—Mira, es posible que repita la misma alineación; pero a última hora creo que no podré contar con Carrillo por cuestiones familiares. Ello sin lugar a dudas trastorna mis proyectos. Los muchachos que intervinieron ante el Santa Adela lo hicieron bastante bien. Espero que el equipo que salte al terreno de juego sea este: Isidro; Mariano, Miguel, Apolonio; Chico, Núñez; Betanzos, Malvarez, Tovar, Juan y Carrillo o Toledo; estando también preparados en la banda, Adán, Yepes, Herrezuelo.

—¿El Celulosas?

—La pasada temporada me causó excelente impresión, aunque nunca debimos salir derrotados en ambas confrontaciones. En Motril el colegiado de turno cuando faltaban dos minutos para finalizar el partido, sin saber cómo, dio por válido un gol cuando el balón no traspasó la línea de meta. Este año no sé cómo andarán, supongo que conservarán el mismo equipo de la anterior temporada.

Al comienzo del partido, entre motrileños y dinámicos, se le tributará un homenaje de despedida a nuestro compañero y ex-preparador del Dinámico, Francisco Valenzuela, que se incorpora a cumplir sus deberes militares. Realizará el saque de honor.

El encuentro dará comienzo a las cinco y media de la tarde, y no cabe duda que la entrada será excelente, tributándosele un merecido aplauso a estos jóvenes valores que lo están dando todo en el terreno de juego y no tardarán mucho en defender los colores de nuestro primer equipo, como ya lo hacen Angulo, Antonio y Jorge.

Anuncios por Palabras

AUTOMOVILES

SERVICIO GRUA PERMANENTE, Chapistería, Mecánica y Pintura. Taller Reparaciones SEGOVIA, Mirlo, 12. Teléfono, día, 234990; nocturno, 231186.

VENDO furgoneta Borgward. Buen estado, precio interesante. Teléfono 222086. Señor Prados.

HUESPEDES

UNIVERSITARIAS: Reserven su plaza Hostal-Residencia femenina. Moral Magdalena, 38.

PERDIDAS

SE ha perdido pulsera de oro con monedas engarzadas, en trayecto de Plaza Bibarrambla a Cristo de Medinaceli. Se gratificará espléndidamente por ser recuerdo familiar. Llamen teléfono 25-13-65 o 20-06-08.

ORGANIZACION SINDICAL

OFERTAS DE TRABAJO

Existen en este Servicio ofertas de empleo efectuadas por distintas empresas para cubrir puestos de trabajo que a continuación se detallan:

1 Contable-administrativo.
1 Auxiliar administrativo femenino.
15 Carpinteros, ebanistas y barnizadores.
10 Muchachas de servicio internas.
1 Mecánico de chapa y torno.
1 Mecánico planchistería.

Aquellas personas interesadas en cualquiera de las mencionadas ofertas deberán personarse en esta Oficina, Avda. de Calvo Sotelo, s/n. (Casa Sindical), donde se les facilitará más amplia información.

Las empresas en general que necesiten personal, pueden dirigir sus ofertas a esta Oficina de Colocación, bien personalmente o llamando al teléfono 23 56 00.

CUPON PRO CIEGOS
SORTEO 772 AYER

EN CARRETERA:
¡Peatón, de noche, hágase ver!

VENTAS

GANE dinero. Máquinas punto sistema italiano. Ultimos adelantos. Facilidades. Imperio, Montera, 32. Ma-

NINGUN artículo usado podrá venderse, según lo dispuesto en la legislación vigente, a mayor precio del 80 por 100 del señalado en la tasa.

A NUESTROS LECTORES Y ANUNCIANTES DE LA PROVINCIA

Para su mayor comodidad pueden solicitar la suscripción a nuestro periódico, por medio del corresponsal.

Igualmente pueden encomendarle sus anuncios.

Anúnciese en PATRIA

Estos anuncios se reciben en la Administración de este diario, Oficios, 10, teléfonos 222593 - 222595; en Empresa Anunciadora "Publisol". Acera del Casino, 11, teléfono 222128, y en agencia de Publicidad "Alas". Milagro. 5. teléfono 226790, y en Agencia de Publicidad "Cid", Gran Vía, 34, teléfono 227416.

ALGUNAS NUBES EN EL NORTE

MADRID, 12. (Servicio especial de PYRESA).—Esta semana se ha caracterizado fundamentalmente por el profundo descenso que han experimentado las temperaturas. Si bien es cierto que al comienzo de estos días todavía se registraban 42 grados de temperatura máxima en Sevilla y Córdoba, y hasta 40, en Badajoz y Jaén, mientras las máximas llegaron a no bajar de 26 grados en Cáceres; de 25, en Cádiz y Málaga, y de 24, en Pontevedra, rápidamente la ola de calor quedó cortada por una corriente de aire septentrional, que además de inestabilizar la atmósfera, arrastró hasta la Península una serie de perturbaciones frontales, que dejaron lluvias del orden de 42 litros de promedio regional en el Cantábrico; 21, en La Coruña; 14, en el Duero y cabecera del Ebro; y uno solamente en Extremadura, Cataluña, Levante, Segura y Mediterráneo andaluz, destacando San Sebastián, con 70 litros; Bilbao, con 49; Santander y Burgos, con 35; Vitoria y Vigo, con 28, y Valladolid, Pontevedra y Santiago, con 21. Pese a estas lluvias, limitadas prácticamente al Noroeste de la Península, los embalses han continuado disminuyendo sus reservas, habiendo perdido esta semana 655 millones de metros cúbicos, con lo que el total disponible se reduce a 19.195 millones, cantidad superior de todos modos en 6.135 millones de metros cúbicos, al promedio existente en esta fecha durante los cinco años últimos. El descenso de temperaturas, como decíamos al principio ha sido profundo, y en las últimas fechas de la semana llegaron a registrarse mínimas de tan sólo 2 grados en Lugo, y de 3, en León y Valladolid, en tanto que las máximas fueron de sólo 13 grados en Pontevedra, León y Valladolid.

La cara del tiempo

INFORMACION TECNICA Y PRONOSTICO

El anticiclón de las Azores está de nuevo desplazándose hacia el Este, y para mañana se prevé que una cuña cubra el Cantábrico y llegue hasta Francia, protegiendo a la Península de las perturbaciones del Atlántico, que discurrirán más al Norte. Los vientos soplarán del Nordeste, todavía frescos, y el tiempo para mañana será bueno en la mayor parte de la Península, con cielos despejados. Sólo constituirán excepción Galicia y Cantábrico, y especialmente Vascongadas, donde la nubosidad será más abundante y se registrarán algunas lluvias todavía. Habrá también nubosidad, aunque ya escasa, en el litoral mediterráneo que va desde cabo Creus hasta Gata, así como en el Norte de las Islas Baleares. Las temperaturas serán ligeramente más altas.

PRONOSTICO MARITIMO

Gran Sol, Oeste fresquito, con fuerte marejada a mar gruesa; Vizcaya, Oeste fresquito, con marejada a fuerte marejada; Cantábrico, Oeste bonancible, con marejada; Finisterre, Noroeste bonancible, con marejadilla a marejada; San Vicente y Cádiz, Norte flojo a bonancible, con predominio de marejada; Canarias, Nordeste bonancible, con marejada; Alborán, Palos, Baleares y León, vientos del Nordeste flojos, con predominio de marejadilla.

TEMPERATURAS EXTREMAS PENINSULARES

En Madrid, máxima, 24 grados; mínima, 11,4. En Murcia, máxima de 33 grados, y mínima de 5 grados, en Salamanca y Soria.

Continuarán las temperaturas normales

Datos del Observatorio de Armilla. — Temperaturas, 11,6 grados, a las ocho de la mañana; 24,8, a las dos de la tarde; 24,4, a las siete de la tarde. Presión en milímetros, 704,7, a las ocho de la mañana; 704,2, a las dos de la tarde; 703,8, a las siete de la tarde. Humedad relativa, 79 por 100, a las ocho de la mañana; 26 por 100, a las dos de la tarde; 26 por 100, a las siete de la tarde. Temperatura máxima 27 grados, a las 4,15 de la tarde; mínima, 9,4, a las 6,45 de la mañana; media, 18,2. Viento, 73 kilómetros de velocidad en las 24 horas. Dominante, Noroeste. Sol, sa-

Pronóstico. — Temperaturas normales. Vientos flojos. El cielo permanecerá despejado o poco nuboso. le a las 6,55; se pone a las 19,26.

CONDUCTOR: Cuando vaya a ser adelantado, cíñase lo más posible, sin acelerar a la derecha.

CRUCIGRAMA

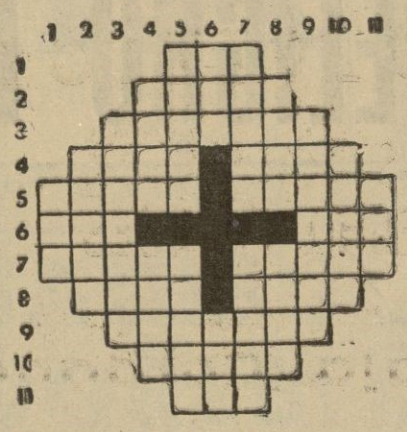

HORIZONTALES. — 1: Gran extensión de agua; 2: Proposiciones; 3: El que da la colación de los beneficios eclesiásticos; 4. Parte abultada del animal entre la barba y el cuello. En plural, cerveza inglesa; 5: Nombre de varón. Batracios; 6: Utilice. Al revés, onda; 7: Listas. Encallar la embarcación; 8: Substancia grasa que forma una capa sobre la leche. Bastante, mucho; 9: Acabar, concluir, finalizar una cosa; 10: Iguales; 11: Prenda militar.

VERTICALES. — 1: Punto cardinal; 2: Instrumento para apretar la tierra, piedra, etc.; 3: Engañar adulando; 4: Medida itineraria usada por los indios. Oxido de etilo; 5: Fruto pepónide grande y comestible de una planta cucurbitácea. Al revés, partes de un todo; 6: Dueña. Tuesto; 7: Bahías. Poetas; 8: Unica. Asideros; 9: Arreglar; 10: Entretenimiento; 11: Hermana.

Solución al anterior:

HORIZONTALES. — 1: Los; 2: Cerro; 3: Colecta; 4: Vano. Orla; 5: Lobos. Soltó; 6: Ola. Alí; 7: Salud. Ganar; 8: Rana. Amas; 9: Similar; 10: Raros; 11: San.

VERTICALES. — 1: Los; 2: Volar; 3: Cábalas; 4: Cono. Unir; 5: Lelos. Damas; 6: Ore. Ira; 7: Arcos. Galón; 8: Otro. Amas; 9: Allanar; 10: Altar; 11: Oir.

El reloj de pulsera

Dos damas están merendando en una cafetería. Tocan en la conversación todas las teclas de la actualidad, sin olvidarse, naturalmente, de sus mejores amigas. De pronto, una de ellas dice:

—¡Chica, no me había fijado en tu reloj de pulsera! ¡Es magnífico!

—¡Ah!, sí —contesta la otra—, este reloj se lo he comprado a mi marido, pero como es de señora, me lo pongo yo.

Prudencia

Dos jóvenes a la última moda dialogan mientras meriendan en una cafetería. La primera advierte que su amiga no tiene cara de irle bien las cosas y pregunta:

—¿Tienes algún disgusto?

A ti puedo decírtelo —explica la segunda—: ya son tres las veces que me he visto obligada a retrasar la fecha de mi boda. ¿Me traerá esto algo malo?

—No, mujer, al contrario, hay que continuar retrasándola...

¡La mejor ocasión!

En una de esas cárceles inglesas, donde son frecuentes las evasiones, «La indiscreta» visita a su marido. Y de buenas a primeras le dice:

—Oye, deberías escaparte. Esta noche dan una película soberbia en el cine del barrio.

PATRIA

Nuevos precios de suscripción desde 1.º de junio

GRANADA	Un mes	108 Ptas
PROVINCIAS	Un trimestre	324 Ptas
	" semestre	648 "
	" año	1.296 "
EXTRANJERO	Un trimestre	441 Ptas
	" semestre	882 "
	" año	1.764 "

(Incluido franqueo) — PAGO ADELANTADO

AGENDA DE URGENCIA

HORAS DE VISITA A LOS MONUMENTOS Y MUSEOS

Monumentos

Alhambra y Generalife: De nueve y media de la mañana a siete y media de la tarde.

Alhambra iluminada: De nueve a doce de la noche, todos los martes, jueves y sábados, el día 27 y siempre que haya un número mínimo de 25 personas y se adquieran los billetes antes de la una de la tarde del día en que se vaya a visitar siendo el precio del billete igualmente de 50 pesetas por persona.

Catedral y Capilla Real: De 11 a 1 y de 3,30 a 6,30.

Cartuja: De 10 a 1 y de 4 a 6.

San Jerónimo: Iglesia, de 10 a 1 y de 3 a 6. Monasterio en restauración.

Basílica de San Juan de Dios: De 10 a 1,30 y de 4 a 7.

Santa Isabel la Real: De 11 a 2 y de 3 a 6.

Santo Domingo e Iglesias Barrocas: De 11 a 1 y de 3,30 a 6.

Basílica de la Virgen de las Angustias y Tesoro: De 11 a 2 y de 3,30 a 6.

Baños Arabes: De 9 a 6 de la tarde.

Corral del Carbón: De 10,30 a 1,30 y de 3 a 7.

Casa de los Pisas: De 10,30 a 1,30 y de 3 a 7.

Palacio de Daralhorra: De 10 a 6 de la tarde.

Museos

Palacio de Carlos V: Museo de Bellas Artes. De 10 a 1 y de 4 a 6.

Palacio de Carlos V: Museo Arqueológico de la Alhambra. De 9,30 a 2 y de 3,30 a 7. (Cerrado los domingos y lunes por la tarde).

Catedral: Museo Catedralicio. De 11 a 1 y de 3,30 a 6,30.

Casa de Castril: Museo Arqueológico provincial. De 10 a 2 y de 4 a 6. (Cerrado los domingos por la tarde).

Museo - Abadía del Sacro Monte: De 11 a 1 y de 4 a 7.

Museo Casa de los Tiros: De 9 a 1 y de 4 a 6 de la tarde.—Hemeroteca: De 9 a 1.

Casa de Falla: De 10 de la mañana a 1 de la tarde y de 4 a 8.

Provincia

Baza: Colegiata. De 10 a 1 y de 4 a 7.

Guadix: Catedral y Museo. De 10 a 11 y de 5 a 6.

La Calahorra: Castillo - Palacio. De 11 a 6 de la tarde.

Montefrío: Iglesia de la Encarnación. De 11 a 1 y de 4 a 6.

Oficinas de información

Oficina de Información de Turismo: Casa de los Tiros (teléfono 221022). De 9,30 a 2 y de 4 a 7. (Domingo, de 9,30 a 2).

Festival de Música y Danza: Palacio de la Madraza (teléfono 225201). De 5 a 7.

Cursos de extranjeros: Facultad de Letras (Tl. 222684). De 4,30-8,30.

TELEFONOS URGENTES

BOMBEROS	233222	POLICIA MUNICIPAL	221550
CASA DE SOCORRO	221263	POLICIA ARMADA	222863
HOSPITAL CLINICO	231885	GUARDIA CIVIL	221439
INP (Seguro Enfermedad).	233600	Compañía Sevillana de Electricidad	221465
POLICIA	250105		

LINEAS DE AUTOBUSES INTERURBANOS

Granada a	Salida	Llegada	Granada a	Salida	Llegada
Albondón	16,00	10,45	Málaga	8,00	19,45
Albuñuelas	18,30	10,00	Málaga	16,00	12,45
Alcaudete	6,45	15,00	Málaga	18,45	10,30
Algarinejo	17,00	10,30	Montefrío	19,00	9,30
Almuñécar	7,30	18,15	Motril (enl. Almería).	8,00	20,30
Almuñécar	17,00	9,45	Motril	13,00	10,00
Almuñécar-La Herra.	17,00	9,45	Motril (enl. Almería).	15,30	12,00
Benalúa	13,00		Motril	18,00	15,00
Bérchules - Murtas	13,30	12,45	Orgiva	10,30	18,30
Berja	13,00	14,00	Orgiva	19,00	9,30
Campotéjar	13,00	16,30	Guájar Faragüit	18,30	
Castillo de Tajarja	13,00	15,45	Pantano Bermejales.	7,45	19,30
Castillo de Tajarja	19,15	9,30	Priego	17,30	9,45
Carchalejo	18,00	9,15	Salar	13,15	17,00
Córdoba por Baena.	7,30	13,30	Salar	18,45	9,45
Córdoba por Rute	7,15	14,15	Sevilla	7,30	14,00
Guájar Faragüit	18,30	9,00	Sevilla	15,30	21,30
Jaén	10,45	18,30	Siles	7,00	14,00
Jaen	17,00	9,30	Ugíjar	8,30	18,30
Jayena - Jatar	18,30	9,30	Zafarraya	16,00	10,15

HORARIO DE TRENES

Destino	Salida-Granada
ALGECIRAS PUERTO rápido 2.ª Diario (Combinación en Bobadilla para Málaga y Sevilla). Llegada. 14'10. Salida	8,30
VALENCIA ter 1.ª, 2.ª y cafetería. Diario (Vía Murcia-Alicante-La Encina). Llegada, 20,05. Salida	8'25
ALGECIRAS ómnibus 2.ª Diario (Combinación en Bobadilla para Málaga. Córdoba, Sevilla y Jaén). Llegada, 20'32. Salida	11'15
BARCELONA expreso 1.ª, 2.ª cafetería. Diario (Vía Guadix, Murcia, Alicante y Valencia). Llegada, día siguiente, 12'00. Salida	13'05
LOJA ferrobús. Diario. Llegada, 14'35. Salida	13'30
MADRID ter 1.ª, 2.ª y cafetería. Diario. Llegada, 21'35. Salida	14'25
SEVILLA taf 2.ª y cafetería. Diario (Combinación en Bobadilla para Málaga y Córdoba). Llegada. 22'18. Salida	17'30
ALMERIA taf Diario, 2.ª y cafetería. Llegada. 21'50. Salida	18'00
BAZA automotor 2.ª Diario. Llegada, 22'08. Salida	19'00
LINARES - BAEZA ómnibus 2.ª Diario (Enlaza en Linares-Baeza con ómnibus Cádiz-Madrid con llegada ésta a las 7'00). Sale fusionado con unidades Baza y Almería. Llegada, 23'12. Salida	18'13
ALMERIA ómnibus 2.ª Diario. Sale fusionado con Linares - Baeza y Baza. Llegada. 0'20. Salida	18'13
ANTEQUERA ferrobús. Diario. Llegada, 22'20. Salida	20'00
MADRID expreso 1.ª, 2.ª y camas. Diario. Llegada, 8'00. Salida	22'30

Procedencia	Llegada-Granada
MADRID expreso 1.ª, 2.ª y camas. Salida, 22'15. Llegada.	8'00
ANTEQUERA ferrobús. Diario. Salida. 6'05. Llegada	8'25
BAZA automotor 2.ª Diario. Salida, 7'15. Llegada	10'18
LINARES - BAEZA ómnibus 2.ª Diario (Enlaza en Linares-Baeza ómnibus Madrid-Cádiz saliendo de aquella a 23'40). Salida. 7'20. Llegada.	12'50
ALMERIA ómnibus 2.ª Diario. Salida. 6'25. Llegada	12'50
SEVILLA taf Diario 2.ª y cafetería. (Toma en Bobadilla viajeros de Córdoba y Málaga). Salida. 7'45. Llegada	12'50
LOJA ferrobús. Diario. Salida, 14,45. Llegada	15'50
ALMERIA taf 2.ª y cafetería. Diario. Salida, 12'05. Llegada	16'26
BARCELONA expreso 1.ª, 2.ª y cafetería. (Vía Valencia, Alicante, Murcia, Guadix). Salida, 16'50 día anterior. Llegada	17'15
ALGECIRAS ómnibus 2.ª Diario. (Toma en Bobadilla viajeros de Sevilla, Córdoba y Málaga). Salida, 9'50. Llegada	19'25
MADRID ter 1.ª, 2.ª y cafetería. Diario. (Llega fusionado con ter Valencia). Salida, 13'00. Llegada	20'11
VALENCIA ter 1.ª, 2.ª y cafetería. Diario. (Vía La Encina-Alicante-Murcia). Salida, 9'35. Llegada	21'20
ALGECIRAS rápido 2.ª Diario. (Toma en Bobadilla viajeros de Sevilla y Málaga). Salida. 15'45. Llegada	22'00

FARMACIAS DE GUARDIA

Farmacias que estarán de guardia hasta el próximo sábado, desde las 9,30 de la mañana a las 11 de la noche son las correspondientes al turno quinto:

Plaza Mariana Pineda, 9; Mesones, 6; Gran Vía, 6; Plaza de la Trinidad, 1; San Juan de Dios, 47; Panaderos, 33 (Albayzín); San Antón, 54 y Alhamar, 1; Carretera de la Sierra, 10; Plaza del Generalísimo (Zaidín); Arzobispo Guerrero, 6 (Barriada Nuestra Señora de las Angustias); Camino de Ronda (junto a Flex); Carrera de Darro, 35; Segunda paralela a Ruiz de Alda; Fray Leopoldo de Alpandeire, 6, y Arabial, 102 (frente a Neptuno).

Servicio nocturno: Farmacias que estarán de guardia esta noche, desde las 11 a las 8,30 de la mañana:

Carrera del Genil, 42; Plaza de los Lobos, 2 (esquina a Fábrica Vieja), y Plaza del Generalísimo (Zaidín).

LA ECOLOGIA DENUNCIA UN HECHO CIERTO

GRANADA, EN PELIGRO DE DESAPARICION

HAY QUE MANTENER A TODA COSTA LA CUBIERTA VEGETAL DE SIERRA NEVADA

El macizo montañoso define nuestra temperatura, vientos y la humedad actual

LAS LAGUNAS, LLAMADAS A DESAPARECER EN UN PLAZO CERCANO SI NO SE ADOPTAN MEDIDAS

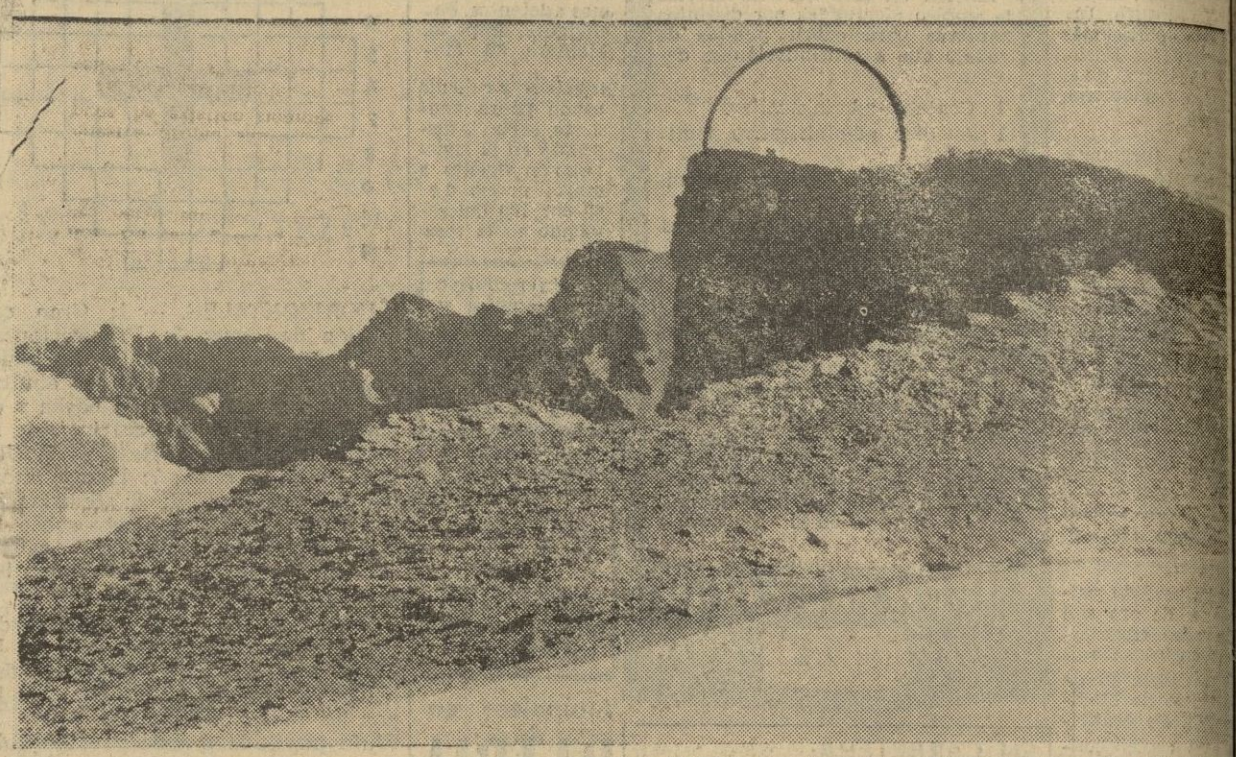

La construcción de un edificio en la misma cumbre del Veleta puede originar trastornos en la climatología granadina. Sobre todo, en los vientos, que habían modelado a su intensidad y variedad la fisonomía del picacho. El edificio, dejando a un lado lo estético, puede llegar a modificar la altitud de este Veleta que es nuestro orgullo. — (Foto F. CAMACHO)

Los futuros inviernos serán más crudos y los veranos más calurosos

GRANADA, la Granada actual, está en peligro de desaparición. Al menos, Granada puede sufrir un cambio tan radical en sus temperaturas de invierno y verano, en sus vientos, en su grado de humedad, en la cantidad y calidad de sus aguas, incluso en sus posibilidades ganaderas y agrícolas, que la nueva, la futura Granada puede no parecerse a la actual más que en el nombre.

La voz de alarma, el trallazo de atención lo formula un científico joven, el profesor don Pablo Prieto Fernández, que une a su pasión investigadora un gran entusiasmo deportivo que le lleva a nuestra montaña con una gran asiduidad. El doctor Prieto Fernández, profesor de la Facultad de Farmacia, es profundo conocedor de la minerología, de la flora y la fauna de Sierra Nevada.

Este año es el que la UNESCO ha dedicado a la conservación de la Naturaleza. No se trata de una actitud

(Vuelve a la pág. quince)

Esta es la Laguna de las Yeguas. Es, sin duda, la laguna que más visitantes ha tenido siempre, porque su fresquísimo prado atraía no sólo a los montañeros, sino a los excursionistas. Por eso se pensó en ella por el Ayuntamiento para establecer un intermedio para el reposo y la contemplación en el programa de subir al Veleta en telecabina. Ahora la laguna se va a modificar aumentando su capacidad de embalse. Habrá más agua, pero se pone en peligro no ya la estética del lugar que esto es secundario, sino la cadena ecológica de aquel paraje. Los resultados pueden ser de suma trascendencia. — (Foto FERRER)

CINCO NOTICIAS BREVES DE GRANADA

El C. O. U.

AHORA que con la nueva Ley de Enseñanza y su aplicación se van a llevar a cabo tantas reformas en la labor docente española va a desaparecer, entre otras cosas, el que ya era famoso entre estudiantes y padres de estudiantes Curso Preuniversitario, comunmente llamado «Preu». Hasta hubo una película cuyo título, y por supuesto su argumento, era «Los chicos del Preu».

Pues bien, ayer sorprendimos a

dos mozalbetes espigados con el siguiente diálogo «entre bocas»:

—¡Gracias a Dios que suprimen el «Preu», macho!

—Sí, pero se han inventado otro: el «Cou».

—¿El «Cou»?

—Sí, hombre. El Curso de Orientación Universitaria.—S.

Monasterio en obras

EN estos días se encuentra cerrado al culto el monasterio de San Bernardo, que está situado en la Carrera de Darro y donde tienen su sede la Comunidad de Monjas Cistercienses. La causa de este cierre se debe a que se están realizando obras de remozamiento, que lo dejarán sin duda más hermoso. Por cierto que cuando se abra se podrá hacer allí el culto a la Virgen de Nuestra Señora de los Dolores, que quedará en el monasterio de modo definitivo.—S.

Los engomados y... el cólera

SABEMOS que esta noticia la van a leer muchos y de seguido la van a meditar y que cada cual haga de su capa un sayo. Y ahí va la noticia.

Un buen amigo nuestro, meticuloso y melindroso él sin semejante, hablando sobre las medidas que toman los Gobiernos de Europa y de todo el mundo para evitar la extensión de la epidemia colérica iniciada en Oriente, nos dijo que quedaba siempre una medida sin tomar: evitar los lametones que se dan por ignorancia a cualquier papel engomado y especialmente los sellos.

Añadió que las mejores lacas proceden de la China y de la India y es la usada generalmente para los sellos. En esta goma puede permanecer perfectamente encapsulada la bacteria del tifus y la de cólera que tanto abunda por aquellos países. Es muy fácil ingerirla a través de nuestra propia saliva. El peligro, pues, ha existido siempre.

Ya lo saben ustedes, a usar mojasellos o el tarrito con el rulo de cristal.—G.

Dos árboles cortados

DOS árboles menos de los existentes en la calle de Gran Capitán, que está en plena pavimentación. Los árboles de esta vía, que llegaron a constituir tema de discusión en una de las últimas comisiones permanentes del Ayuntamiento, con sus votos a favor de la subsistencia y votos a favor de su aniquilamiento y que, gracias a Dios, dio la victoria a los defensores de su conservación. Pues bien, dos árboles de Gran Capitán, han sido arrancados de raíz. Eran los que había en la salida de la calle a la plaza de su mismo nombre. La calzada en esta

parte toma una original forma quebrada y quedaban en medio de la misma. Y ayer yacían cuan largos eran. Dos árboles menos en Granada.—S.

Las "corridas" de habichuelas verdes

DESDE los primeros días de septiembre se están celebrando en el Puente de Monachil las tradicionales «corridas» de habichuelas verdes. Verdaderas montañas de esta sana hortaliza se acumulan en unos recintos adaptados para tal fin. Allí surgen los «pro y en contra» de los precios. Por regla general es ésta una subasta en la que abundan las cantidades bajas en un principio, hablamos de reales, y concluyen con precios que están también al alcance de cualquier fortuna. Lo malo es que después el cliente, tiene que abonar lo que no hay en los escritos.—N. H.

(Viñetas de Guillermo Soria)

PATRIA
OFICIOS, 8. -- APARTADO DE CORREOS 76