PATRIA

Depósito legal: GR-3-1958

GRANADA, miércoles, 10 de marzo de 1971

AÑO XXXVI-NUM. 11.017 — Director: Eduardo Molina Fajardo — 4'00 pesetas

Oficinas, Redacción y Talleres: Oficios, 8. - Teléfonos: 222593 - 222595 - Prensa y Radio del Movimiento. Avenida del Generalísimo, 142. Madrid

ES REALMENTE DIFICIL LA MISION DE FONTANA CODINA EN WASHINGTON

El ministro español de Comercio se reunió cerca de dos horas con su colega Stans

Después se entrevistó una hora con el nuevo secretario del Tesoro

Almorzó con los dirigentes de las grandes empresas petroleras, del acero y automovilísticas

WASHINGTON, 9. (Del enviado especial de "Pyresa", M. BLANCO TOBIO). — Procedente de San Juan de Puerto Rico, llegó a Wáshington el ministro de Comercio del Gobierno español, don Enrique Fontana Codina, iniciando esta misma mañana una ronda de conversaciones que incluyen a su colega norteamericano, Maurice H. Stans, secretario de Comercio; a John B. Connally, quien recientemente fue nombrado secretario del Tesoro (ministro de Hacienda); y a Wilburn D. Mills, presidente del Comité de "Ways and Means", de la Cámara de Representantes. En esta Comisión se inicia todo proyecto legislativo relacionado con el Comercio Exterior. El señor Mills, considerado aquí como el hombre más influyente en la Cámara de Representantes, incluyendo al "speaker" de la Cámara, es bien conocido por el público español, ya que lleva su nombre un proyecto de ley acusadamente proteccionista.

El ministro de Comercio español ha venido a Wáshington invitado por el señor Stans. Como se recordará, el secretario de Comercio de los Estados Unidos estuvo recientemente en España para entrevistarse con el señor Fontana Codina. Una repentina enfermedad de Stans dejó en suspenso las conversaciones, ahora iniciadas en Wáshington.

La visita de Fontana Codina a Wáshington, que completará con viajes a Nueva York, San Francisco y Los Angeles, ha sido promovida por las tendencias proteccionistas que se acusan por ambas ramas del Gobierno norteamericano, la legislativa y la ejecutiva, y que de prosperar afectarían seriamente a nuestras exportaciones a este país.

COMERCIO HISPANO-NORTEAMERICANO

Como es sabido, los Estados Unidos son nuestro primer cliente y nuestro principal suministrador. El diecisiete por ciento de nuestras importaciones proceden de los Estados Unidos y el quince por ciento de nuestras exportaciones son destinadas al vasto mercado norteamericano. Este diecisiete por ciento supone aproximadamente 760 millones de dólares, y ese quince por ciento 343 millones de dólares, lo cual significa que en 1970 nuestros intercambios con los Estados Unidos arrojan un déficit no inferior a 417 millones de dólares.

Esto, en lo que se refiere a la balanza comercial. El panorama que presenta nuestra balanza total de pagos con este país, y que incluye, a parte de nuestros ingresos en dólares USA por intercambio comercial, conceptos tales como inversiones directas y en cartera, préstamos financieros, préstamos oficiales, turismo, etcétera, es un tanto menos descompensado, pues se elevan las cifras globales a cerca de setecientos millones de dólares, mientras que nuestros pagos en dólares para el mismo período y por diversos conceptos alcanzan un poco menos de quinientos millones de dólares. De forma que nuestro déficit en este renglón sube a los doscientos millones

(Pasa a la pág. segunda)

FIN DE LA HUELGA DE CORREOS

Tom Jacson, secretario general de la Unión de Trabajadores de Correos, cuenta los votos junto a F. J. Binkes y H. R. Varcoe, secretario y presidente, respectivamente, del Comité de la Unión. El recuento de papeletas dio la mayoría a los partidarios de poner fin en Londres a la huelga de cuarenta y siete días y regresar al trabajo. — (Telefoto UP-EUROPA PRESS)

SE REUNIO LA PERMANENTE DEL CONSEJO NACIONAL

Trató de la tramitación del anteproyecto de normas de Asociaciones de Acción Política

FUERON DESIGNADAS LAS PONENCIAS QUE ESTUDIARAN LOS TEMAS DEL "REGIONALISMO" Y "SUBVERSION CONTRA LA UNIVERSIDAD"

MADRID, 9. (PYRESA).—A las diez de la noche se facilitó por el Consejo Nacional la siguiente nota de Prensa:

"Se ha reunido la Comisión Permanente del Consejo Nacional del Movimiento, bajo la presidencia del ministro secretario general y vicepresidente de la Alta Cámara, don Torcuato Fernández-Miranda y Hevia.

La Permanente ha tratado de la tramitación del anteproyecto de normas de Asociaciones de Acción Política en el Movimiento, a cuyos efectos el vicepresidente del Consejo, en uso de las facultades reglamentarias, se reunirá con la ponencia designada en su día y que ha venido estudiando dicho anteproyecto y lo tiene prácticamente informado. Se acordó suscitar reuniones con señores consejeros, a efectos de facilitar los trabajos de aquella ponencia para su ulterior remisión a la Sección y al pleno.

Por lo que respecta a la reforma del artículo 39 del vigente reglamento del Consejo Nacional, el vicepresidente del Consejo, de acuerdo con el presidente de la Sección primera, designará la ponencia encargada de su dictamen; el vicepresidente dará cuenta a la Comisión Permanente, en próxima reunión, del anteproyecto que se remitirá a dicha ponencia.

Asimismo, se acordó designar las ponencias que estudiarán los temas del "Regionalismo" y "Subversión contra la Universidad". El nombre de sus miembros se hará público, una vez que tengan conocimiento de su designación los interesados.

Por último, la Comisión Permanente ha cumplido las disposiciones reglamentarias, de acuerdo con el artículo 28, apartados E) y F) del Estatuto Orgánico del Movimiento, a efectos de la elección para consejeros provinciales del Movimiento".

CHINA NO ENTRARA (DE MOMENTO) EN LA GUERRA

Ha prometido a Vietnam del Norte respaldo político

También mayor ayuda militar y económica

NUEVA YORK, 9. (Del corresponsal de PYRESA, Guy BUENO).—Cara al público, la Administración nixoniana mantiene una postura ecuánime frente a la noticia de que, a instanias de los líderes norvietnamitas, el primer ministro chino, Chou En-Lai ha transcurrido dos días en Hanoi, acompañado por un séquito que incluyó a dos altos jefes militares, Yeh Chien-Ying y Chiu Hui-Tso, ambos miembros del Politburó, así como Yuan Hua-Ping, jefe del departamento de Abastecimientos militares del Arma de Tierra china. También acompañaron al primer ministro el nuevo jefe del departamento de Asuntos Exteriores del Comité Central, Keng Piao, y Han Nien-Lung, viceministro de Asuntos Exteriores.

Cara a la opinión pública americana, fuentes oficiales en Washington afirman no tener evidencia alguna de que Pekín esté a punto de enviar sus ejércitos, o por lo menos "voluntarios", a los campos de batalla en el sur, ni tan siquiera hay indicios de que tropas chinas estén tomando posiciones a lo largo de la frontera laosiana. A juicio de los peritos washingtonianos —o por lo menos esta es la impresión que desean propagar— el hecho de que expertos en materia logística acompañaran a Chou En-Lai en su visita a Hanoi demostraría que tan sólo se trató de concertar mayor ayuda militar.

EL PRECEDENTE COREANO

Washington no puede dejar, sin embargo, de recordar la intervención china en la guerra de Corea, en 1950, que echó por tierra las profecías hechas entonces en esferas oficiales americanas de que los avisos de Pekín constituían un mero "bluff". Millares de muertos y heridos estadounidenses iban a demostrar pocas semanas después que no se trataba de una vana amenaza.

El presidente Kennedy tomó seriamente en consideración el envío de tropas americanas a Laos en 1961. Tropas chinas fueron destacadas y cuando Washington comprendió el peligro, en lugar de abrir un nuevo frente en Indochina, decidió acudir a la conferencia ginebrina.

Cuando el presidente Johnson inició los bombardeos aéreos del Vietnam del Norte y empezó a introducir un creciente número de fuerzas americanas en Vietnam del Sur, China respondió enviando a su vez al Vietnam del Norte cerca de cincuenta mil miembros de sus

(Pasa a la pág. segunda)

HA MUERTO HAROLD LLOYD

CONTABA 77 AÑOS DE EDAD

BEVERLY HILLS (California, Estados Unidos), 9. (EFE-REUTER).—Harold Lloyd, uno de los actores más conocidos de la edad de oro del cine mudo, ha fallecido hoy en su residencia de Beverly Hills, a la edad de 77 años. Harold se retiró del cine en 1939, después de haber realizado más de trescientas películas.

MONSEÑOR TABERA, EN LA CURIA ROMANA

CIUDAD DEL VATICANO, 9. (EFE).—El cardenal Arturo Tabera Araoz ha participado esta mañana en la reunión de los cardenales jefes de los dicasterios de la Curia Romana, en calidad de prefecto de la Congregación para el Culto Divino. Anteriormente, el purpurado había tomado posesión en una ceremonia extremadamente sencilla de su nuevo cargo, en el que sucede al cardenal Benno Gut, fallecido el pasado año.

FLY, EN FAMILIA

Claude Fly, el experto agrícola norteamericano, sonríe con su esposa mientras descansa en un hospital de Montevideo, tras 208 días de haber estado secuestrado por los «tupamaros», y al caer enfermo fue puesto en libertad. — (Telefoto AP-EUROPA PRESS)

ES REALMENTE DIFICIL LA MISION DE FONTANA CODINA EN WASHINGTON

(Viene de la pág. primera)

de dólares, cifra que puede calificarse como considerable.

De esto se infiere que toda restricción en nuestras exportaciones a los Estados Unidos no harían más que acrecentar el déficit de nuestra balanza comercial con este país hasta límites que han preocupado seriamente al ministerio de Comercio de España. Tales restricciones serían acarreadas, claro está, por una política proteccionista norteamericana, que podría afectar especialmente a nuestras exportaciones de calzado, textiles de lana y fibras sintéticas, y artificiales, determinados productos petrolíferos, aceitunas envasadas, etc. Hemos de recordar que el calzado es el renglón más importante de nuestras exportaciones a los Estados Unidos: cerca de 77 millones de dólares. La preocupación del ministerio de Comercio español se combina con un persistente descenso de las inversiones norteamericanas en nuestro país.

OBJETIVOS DEL VIAJE

Esta es, en conjunto, la situación que enmarca el viaje del señor Fontana Codina a los Estados Unidos, y que es coincidente con la preocupación, a escala mundial, que ha provocado las citadas tendencias proteccionistas norteamericanas, que de traducirse en legislación y decisiones ejecutivas encadenaría lo que el senador Jacob K. Javits, de Nueva York, llamó una "devastadora guerra comercial". El ministro español ha venido, pues, a tratar de persuadir al Gobierno de los Estados Unidos, a los niveles que hemos mencionado más arriba, de las dramáticas consecuencias que tendría el lanzamiento de tal política proteccionista no sólo en el terreno de las relaciones hispano-norteamericanas, sino en magnitudes mundiales.

En lo que a España, concretamente se refiere, estamos seguros de que el señor Fontana Codina invocará, entre sus argumentos de persuasión, el acuerdo de cooperación y amistad con los Estados Unidos, firmado en el verano del año pasado, en el que se incluía un párrafo que hablaba de incrementar los intercambios comerciales entre ambos países.

Por otro lado recordemos que en su conferencia de Prensa, en vísperas de emprender su viaje a este país, el ministro de Comercio aludió claramente a las alternativas que su departamento contempla para la colocación de productos —como el calzado— que fuesen afectados por una restrictiva legislación norteamericana. El equipaje de persuación del señor Fontana Codina expresado con la energía que el caso merece, no dejará de inducir a sus interlocutores norteamericanos a reconsiderar sus puntos de vista, si al final prevalece el buen sentido. No es desdeñable, en este equipaje, el hecho de que, si bien como queda dicho los Estodos Unidos son nuestro primer cliente y nuestro primer suministrador, la participación de España en las importaciones de los Estados Unidos representa un 9,79 por ciento del total, y las ventas de este país a España representan el 1,7 por ciento de sus exportaciones totales, cifras ambas que ciertamente no pueden ser invocadas como peligrosas para la economía norteamericana.

¿QUE PRETENDE LA LEY MILLS"?

Es evidente, con todo, que el señor Fontana Codina ha venido a lidiar a Washington un toro muy difícil. Los plazos legislativos, que funcionan automáticamente, dieron carpetazo en el último momento al proyecto de "Ley Mills". Pero nuevos proyectos de legislación proteccionista han sido introducidos en la Cámara de Representantes, donde, como es sabido, debe originarse constitucionalmente toda ley de naturaleza económica, y el "hobby" proteccionista se muestra muy activo contra la campaña de los librecambistas. Es posible, sin embargo, que en las últimas veinticuatro horas se haya abierto una brecha en el sólido frente proteccionista. Según nuestras noticias, el nuevo proyecto de "Ley Mills" introducido en la Cámara de Representantes se enderezaba a forzar al Japón a limitar voluntariamente sus exportaciones a los Estados Unidos de textiles de lanas y fibras artificiales. Pues bien: la industria textil japonesa anunció ayer, tras laboriosas negociaciones, que restringiría unilateralmente sus exportaciones a este país. A la vista de esta decisión, el señor Mills sugirió claramente el abandono de sus iniciativas proteccionistas de la industria textil norteamericana.

El Instituto americano de Fabricantes Textiles no ha enterrado su hacha de guerra, pese a la decisión japonesa, y la batalla contra el proteccionismo está muy lejos de haber terminado. Una dura batalla por una buena causa y un fuerte desafío a la capacidad negociadora y persuasiva del señor Fontana Codina, cuya disposición de ánimo podríamos definir como optimista, sin excesivas ilusiones.

ENTREVISTA FONTANA - STANS

WASHINGTON, 9 (EFE). — El ministro español de Comercio, don Enrique Fontana Codina, se entrevistó hoy durante una hora y cincuenta y tres minutos con su colega norteamericano, Maurice Stans, en el despacho de éste, del departamento de Comercio, en Washington.

La entrevista entre los dos dirigentes staba prevista para una hora de duración.

Asistieron a la reunión, además del minstro, el embajador de España en Washington, don Jaime Argüelles Armada; don José María González Vallés, director del I. E. M. E.; don Miguel Angel Santamaría, director general de Política Comercial; don Angel Rodríguez Mata, jefe del Gabinete Técnico del ministerio; y el consejero comercial de la Embajada de España Washington, don Raimundo Bassols.

Por parte norteamericana se encontraban presentes el director de la Oficina de Comercio Internacional del departamento de Comercio, Harold Scott; Robert McLellan, secretario adjunto para Negocios Domésticos e Internacionales; George Falk, jefe de la Oficina para España del departamento de Comercio norteamericano, y George Landau, jefe de la Oficina para España y Portugal del departamento de Estado.

La visita del ministro de Comercio español tiene como fin principal discutir la aparición en el panorama comercial norteamericano de medidas proteccionistas que amenazan dificultar las exportaciones norteamericanas con destino a aquel país.

La entrevista de esta mañana se desarrolló dentro de la más llana cordialidad.

A la salida, Stans mostró a Codina algunos de los cuadros que adornan el corredor advacente a su despacho, pintados por los empleados de la Secretaría de Comercio y muchos de ellos con temas españoles.

Posteriormente, ambos se dirigieron a la «Blair House», residencia oficial en Washington de visitantes distinguidos en la capital federal, donde Stans ofreció a Fontana Codina un almuerzo, al que asistieron los mismos participantes en las conversaciones, agregándose a ellos un grupo representativo de la industria privada norteamericana que incluía a John Ricardo, presidente de la Chrysler Corporation; Dereck Pay, presidente de la Marine Mitland; Bob Dorsey ,presidente de la Gulf Ooil Company; Nicholas Campbell, vicepresidente de la Standard Oil Company; John Pugslev, vicepresidente ejecutivo de U. S. Steel, y William Merriman, vicepresidente de la Compañía de Comunicaciones Itt.

VISITA A CONNALLY

WASHINGTON, 9. (EFE). — El ministro español de Comercio, don Enrique Fontana Codina, visitó esta tarde, en su despacho, al ministro del Tesoro norteamericano, John Connally, con quien conversó durante cerca de una hora.

Seguidamente se trasladó a la Cámara de Representantes norteamericana, para entrevistarse con el presidente del Comité de Procedimiento, Wilbur Mills, promotor con su legislación del año pasado de la corriente proteccionista que inunda gran parte del legislativo y ejecutivo de los Estados Unidos.

Fontana Codina trata de persuadir a los niveles más altos de las consecuencias que las medidas proteccionistas que afecten a las relaciones comerciales entre los dos países podrían tener en el marco de las buenas relaciones de amistad y cooperación existentes entre ambos.

Junto a sus actividades y contactos con las autoridades gubernamentales, el ministro español dedica también atención a discutir con el sector privado norteamericano la mejora de las inversiones y relaciones comerciales con España.

En este sentido, Fontana Codina se reunió hoy en un almuerzo con los principales dirigentes de las grandes empresas petroleras, automovilísticas, del acero y de las comunicaciones en los Estados Unidos. A lo largo de su gira por el país expondrá también la situación comercial y financiera española en las Cámaras de Comercio conjuntas existentes en varias capitales, como Nueva York, Los Angeles y San Francisco.

El embajador de España en Washington, don Jaime Argüelles, ofreció una cena en la Embajada al ministro de Comercio español, al que asistió Maurice Stans; el líder republicano en el Senado, Hugh Scott; el presidente del Export-Import Bank de los EE. UU., Mr. Kearns; y miembros de la Embajada española.

REUNION DEL COMITE CONJUNTO HISPANO-NORTEAMERICANO

MADRID, 9. (PYRESA). — Esta mañana, a las once, ha tenido lugar en el salón de embajadores del ministerio de Asuntos Exteriores, la segunda reunión del Comité conjunto hispano-norteamericano en materias de defensa. La primera se celebró el 22 de diciembre de 1970.

El Comité conjunto hispano-norteamericano en materias de defensa es el órgano a través del cual España y los Estados Unidos se consultarán normalmente y resolverán cuantas cuestiones puedan surgir en relación con el apoyo defensivo recíproco estipulado en el capítulo VIII (relativa a cooperación para la defensa), del convenio de amistad y cooperación hispano-norteamericano de 6 de agosto de 1970.

Asistieron a la citada reunión del Comité conjunto, los dos copresidentes: el ministro español de Asuntos Exteriores, señor López Bravo, y el embajador de los Estados Unidos, Robert C. Hill. Como asesores militares, el jefe del Alto Estado Mayor, teniente general don Manuel Dez-Alegría, y el jefe adjunto de las fuerzas de los Estados Unidos en Europa, general David A. Burchinal, que sustituyó en esta reunión al general Goodpaster, jefe de las Fuerzas de los Estados Unidos en Europa. El general Burchinal asistió con el general Goodpaster a la primera reunión del Comité.

Como miembro de la secretaría permanente del Comité tomaron parte, por parte norteamericana, el general Moats, jefe de la Misión norteamericana en España, y el señor Bergold, de la Embajada de los EE. UU.

Por parte de España, el general de división, don Juan Mateo Marcos, y el marqués de Perinat, del ministerio español de Asuntos Exteriores.

Petición para que sea canonizado Fray Junípero Serra

La hizo un grupo de senadores californianos

WASHINGTON, 9. (EFE). — El Senado del Estado de California pidio hoy al Papa la canonización del beato español fray Junipero Serra, fundador de las primeras misiones católicas españolas en California durante el siglo XVIII.

Es el segundo año consecutivo que un grupo de senadores californianos presenta una resolución al pleno de ambas Cámaras del Congreso estatal solicitando del Papa la canonización de fray Junipero Serra.

El año pasado el pleno del Congreso (Senado y Cámara de Representantes) californiano rechazó el proyecto de resolución basándose en que una petición de este tipo viola la tradicional separación entre Iglesia y Estado, que rige en los Estados Unidos.

Se desconoce cuándo será considerada por el pleno del Congreso californiano la nueva resolución.

Emboscada y muerte de un ex líder mejicano

PERECIERON VEINTE PERSONAS EN UN CORRIMIENTO DE TIERRAS, CERCA DE QUITO

TRES MUERTOS EN EL ASALTO DE UN CAMION DE UNA ENTIDAD BANCARIA

ACAPULCO (Méjico), 9. (EFE-UPI).— Melchor Ortega, de 77 años, expresidente del partido revolucionario institucionalista, y su conductor, fueron muertos domingo a balazos en una emboscada realizada en una carretera solitaria, forma la Policía del Estado de Guerro.

La Policía declaró que Ortega regresaba de una reunión de rancheros en aldea de Bajos de Balsamar, cuando fue atacado. Los cadáveres, acribillados a balazos, fueron encontrados el lunes dentro del automóvil de Ortega, a unos cien kilómetros al norte de Acapulco.

MUERTOS EN UN CORRIMIENTO DE TIERRA

QUITO, 9. (EFE). — Veinte personas han muerto y otras diez resultaron heridas esta mañana, a consecuencia de un corrimiento de tierra, al atravesar la carretera entre Santo Domingo de los Colorados y Quito, a quince kilómetros de la primera de dichas poblaciones.

ASALTO AL CAMION DE UNA ENTIDAD BANCARIA

BUENOS AIRES, 9. (EFE). — Los extremistas que intentaban asaltar y robar un camión blindado de una entidad bancaria fueron muertos en violento enfrentamiento con la Policía, uno de ellos es sobrino del expresidente de la República, Arturo Frondizi.

El suceso ocurrió ayer en los alrededores de Buenos Aires, cuando desde un puesto de Policía, tras recibir una llamada telefónica supo que en determinado lugar se encontraba un automóvil con tres sospechos en su interior. La Policía se dirigió al lugar y fue recibida a tiros. Los policías repelieron la agresión y resultaron muertos los tres individuos que ocupaban el coche, en que hallaron dos bombas tipo Molotov, una bolsa con clavos, cadenas de seguridad para atar o sujetar a presuntas víctimas, dos pistolas y una metralleta.

Uno de los muertos, sobrino del presidente Arturo Frondizi e hijo del conocido profesor y catedrático del Colegio Nacional de Buenos Aires.

CHINA NO ENTRARA (DE MOMENTO) EN LA GUERRA

(Viene de la pág. primera)

propios ejércitos de Tierra, amén de dos divisiones de artillería antiaérea. Cuando cesaron los bombardeos americanos al otro lado del paralelo 17, China volvió a replegar sus tropas, como también lo hizo en Corea una vez terminado el conflicto, a pesar, por cierto, de que los Estados Unidos dejaran atrás, en Corea del Sur, a unos sesenta mil hombres.

El presidente Nixon no puede ignorar el desarrollo de esta, aún reciente Historia. La experiencia parece haber demostrado irrefutablemente que sería un gravísimo error atribuir el viaje de Chou En-Lai a Hanoi a un mero "bluff". Parece haber llegado así al ancho ruedo de Indochina la fatídica "hora de la verdad". Al presentar hoy al Congreso el presupuesto de la Defensa para el nuevo ejercicio y definir los requerimientos y las metas de las Fuerzas Armadas estadounidenses, el ministro Laird creyó poder confortar a los representantes del pueblo y a la opinión pública americana sugeriendo que China no tiene capacidad para hacer la guerra en más de un frente. Pero la amenaza de Pekín implica "un solo frente", el de Indochina. A menos que el señor Laird haya creído oportuno avisar ahora indirectamente que América respondería a una entrada china en el conflicto abriendo "más de un frente".

RESPALDO CHINO A VIETNAM DEL NORTE

LONDRES, 9. (EFE-UPI). — China comunista ha prometido a Vietnam del Norte incondicional respaldo político y mayor ayuda económica, pero sin comprometerse militarmente, informan hoy fuentes diplomáticas dignas de crédito.

En afirmación de estas mismas fuentes, el principal tema de las conversaciones de Chou En-Lai en su visita a Hanoi lo constituyó la ayuda política y militar que China está dispuesta a concederle a Vietnam del Norte, pasando a segundo término la posible intervención militar china en la solución del conflicto del sudeste asiático, intervención a la que Pekín no parece querer comprometerse.

Sin embargo, parece que China está profundamente preocupada por la situación actual, aun cuando no esté preparada a salir en defensa de Vietnam del Norte si este país se ve en peligro.

PREPARATIVOS ADECUADOS

HONG KONG, 9. (EFE-REUTER).

Vietnam del Norte ha advertido hoy que el papel de China en Indochina se significaría proporcionalmente con el recrudecimiento de las hostilidades promovido por los Estados Unidos.

La advertencia está en el periódico oficial de Hanoi, el "Nhan Dan", después de la visita realizada por el jefe del Gobierno, Chou En-Lai, quien regresó anoche de Haoni.

"Cuanto más incrementen los imperialistas estadounidenses su guerra de agresión, el partido comunista, el pueblo y el Gobierno chino aumentará más su ayuda a nuestro pueblo en todos los terrenos, por la derrota del contrario y nuestra completa victoria".

El periódico, citado por la agencia de noticias norvietnamitas, se hizo eco de la declaración formulada por Chou En-Lai, en Haoni, según la cual la expansión estadounidense de la guerra de Indochina planteaba una grave amenaza a China y que los chinos habían adoptado los preparativos adecuados.

Premios nacionales de fotografía turística, del mes de enero

Bajo la presidencia del director general de Promoción del Turismo se ha reunido el jurado calificador de los «Premios nacionales de Fotografía Turística», convocados, con carácter mensual, por orden del Ministerio de Información y Turismo de 24 de diciembre de 1970, que ha emitido su fallo, respecto a la convocatoria del mes de enero, en la forma que a continuación se indica:

Premio de 25.000 pesetas, para diapositivas en color, a la titulada «Riqueza española». Autor, don Antonio Guillón Franco, de Cádiz.

Accésit de 10.000 pesetas, para diapositivas en color, a la titulada «Estampa típica». Autor, don Fernando González García, de Cádiz.

Premio de 25.000 pesetas, para fotografías en color, a la titulada «Manzanares el Real» (embalse de Santillana). Autor, don Luis González Morán, de Madrid.

Accésit de 10.000 pesetas, para fotografías en color, desierto.

Premio de 25.000 pesetas, para fotografías en blanco y negro, a la presentada bajo el título «Pináculo de la catedral de León». Autor, don Waldo Merino Rubio, de León.

Accésit de 10.000 pesetas, para fotografías en blanco y negro, a la presentada bajo el título «Taxi ayer y de hoy». Autor, don Pedro Marrugat Querol, de Gavá (Barcelona).

Manteniendo sus precios anteriores reaparecerá el día 12, el ya conocido y popular

TRAJE VENCEDOR

— ALMACENES PUERTO RICO —

Los Consejos locales, en la elección de consejeros provinciales

Es extremadamente importante la participación de los Consejos locales del Movimiento en las elecciones a consejeros provinciales, que va a tener lugar próximo día 28. A este respecto hay que señalar que el artículo 28 del Estatuto Orgánico del Movimiento precisa que los Consejos locales elegirán nada menos que quince consejeros. Cifra ciertamente importante que refleja el interés que el Movimiento tiene por que en las "cámaras políticas provinciales" esté presente la realidad de la vida local.

La elección de esos quince consejeros se ajustará a una serie de normas de que nos ha parecido oportuno entresacar las más significativas. Digamos en este sentido que diez días antes del señalado en la convocatoria para la elección, celebrarán sesión extraordinaria todos los Consejos locales para proponer 15 candidatos de entre los que, siendo miembros de algún Consejo local, hubieran acreditado dichos órganos su presentación como tales. La designación se hará por votación secreta. En la misma reunión se elegirán, por votación secreta también, los compromisarios que, en representación de cada Consejo local, deban intervenir en la votación y de acuerdo con la siguiente escala: en poblaciones menores de 2.000 habitantes, dos compromisarios; entre 2.000 y 5.000, cuatro compromisarios; entre 5.001 y 10.000, seis; entre 10.001 y 20.000, ocho; entre 20.001 y 50.000, diez; entre 50.001 y 100.000, doce, y entre 100.001 y 250.000, catorce. A partir de 250.000 se elegirá un compromisario más por cada 250.000 habitantes o fracción, hasta el límite máximo de componentes del Consejo local.

Las propuestas de candidatos que efectúen los Consejos locales serán estudiadas por las Juntas Electorales provinciales, a fin de realizar la proclamación de candidatos; cuando no se proclamen más de 15 no se celebrará elección y la Junta proclamará consejeros provinciales electos a todos los candidatos. Superando aquel número, sí tendrá lugar el oportuno comicio. A este fin, el día 28, los compromisarios concurrirán a la sesión electoral que será presidida por una Mesa integrada por la Junta Electoral provincial o, al menos por el presidente y vicepresidente y dos miembros de ella. Cada compromisario podrá incluir en su papeleta de votación hasta 15 nombres de los proclamados candidatos. Terminada la votación se procederá al escrutinio y se proclamarán consejeros electos a los 15 candidatos que hubieren obtenido mayor número de votos. Los empates se resolverán en favor de los candidatos de mayor edad.

VENDEDORA DE PERIODICOS CONDECORADA

Con motivo de su estancia en Oviedo, el ministro de Trabajo, don Licinio de la Fuente, ha impuesto la medalla de oro al Mérito en el Trabajo, a la popular vendedora de periódicos de Pola de Siero, Pacita Vigil Díaz «La Guaxa», de 82 años de edad, quien, desde los once, ha trabajado como vendedora ambulante de Prensa. — (Foto CIFRA)

Colaboradores de PATRIA

EL DESAFIO SINDICAL

Por M. BLANCO TOBIO

A los sistemas políticos democráticos los hace posibles el equilibrio de las grandes fuerzas institucionales; es —como dicen los anglosajones— un sistema de «pesos y contrapesos». Nos referimos básicamente al equilibrio entre el ejecutivo y el legislativo, el poder civil y el poder militar, los sindicatos y la industria, etc. Cuando una de esas fuerzas adquiere un predominio excesivo, el sistema se descompensa y peligra. Por eso el cuidado y vigilancia del equilibrio está en las «señales de alerta» de la democracia. El «testamento» político de Eisenhower llamaba la atención sobre los peligros de una alianza entre el establecimiento militar y la gran industria; una alianza lo suficientemente fuerte, en potencia, como para hacer saltar el sistema americano.

El párrafo que antecede, no lo ha sugerido la creciente y caotizante indisciplina laboral de Inglaterra, donde se combinan el poder de los sindicatos con una legislación laboral demasiado «liberal» para poder desafiar con cierta impunidad a los Gobiernos, sean laboristas o conservadores, a la sociedad inglesa industrial e incluso a las jerarquías sindicales nacionales. Cuando una fuerza sindical de la magnitud de la británica está en condiciones de plantear y sostener por largos períodos de tiempo ese triple desafío, algo se ha descompuesto en el sistema y hay que proceder a su reparación, restaurando el equilibrio.

Y esto es lo que vienen tratando de hacer tanto el Gobierno conservador de Mr. Heath como anteriormente el laborista de Mr. Wilson, promoviendo una nueva legislación laboral reguladora de los conflictos colectivos. El último Gobierno Wilson no se atrevió a llevar adelante las reformas que proponía Bárbara Castle, temeroso de que en los Comunes el «labour» hiciese enviable la aprobación. Pero el actual Gobierno Heath se comprometió solemnemente en su manifiesto electoral («A Better tomorrow». «Un mejor mañana»), a introducir en la primera sesión del Parlamento una amplia Ley de Relaciones Industriales, que comprendería «cierta disuación contra aquellos que llevan a cabo una acción irresponsable anticonstitucional o no-oficial». Se refiere claramente a las famosas «Cláusulas penales», que son las que frenaron a los laboristas, bajo la presión del TUC (Congreso de las Trade Unions o sindicatos). En ese mismo manifiesto se recuerda que 1969 fue el año que registró más huelgas en la historia de Inglaterra. Es posible que 1971 bata ese «record».

Hemos hecho notar alguna vez que existe una tendencia universal a limitar el derecho de huelga, como consecuencia del acumulativo poder de los sindicatos en una sociedad industrial, por un lado, y de los cada vez más devastadores efectos económicos de las huelgas, por otro. En los Estados Unidos, ese proceso se inició con la ley Taft-Hart-ley. En Inglaterra las cosas se han dejado llegar a límites extremos, por Gobiernos débiles o demasiado tolerantes.

De todas maneras, la forma en que se están combinando indisciplina industrial y crisis empresarial, con precios ascendentes para una exportación insuficiente y poco competitiva, no presagian bonanzas para Inglaterra, a la que todavía le queda por franquear en un futuro relativamente próximo el «ordeal» de su acomodación al Mercado Común, algo equivalente pero aún más duro que la decimalización, en cuanto a necesidades de reestructuración industrial y agrícola.

CAFES-TEATROS, ARTE NUEVO PARA GENTE NUEVA

PROLIFERAN COMO UNA NECESIDAD DEL PUBLICO DE VER TEATRO SIN MUCHA FORMALIDAD

FRANCIA CUENTA YA CON MAS DE UN CENTENAR Y EN ESPAÑA, EN POCO MAS DE DOS AÑOS, SE HAN ABIERTO QUINCE

SU NOVEDAD ESTA MAS EN LA CONSTITUCION DE LA SALA QUE EN EL CONTENIDO DE LAS OBRAS

El teatro, nos trae siempre —de ahí que sea arte— algo distinto. Sus manifestaciones renovadoras son constantes. Ultimamente se está poniendo de moda el "café-teatro", forma, donde la expresión dramática, que intenta aportar calidades nuevas a la escena.

FRANCIA, CUNA DEL JOVEN TEATRO

En Francia nacieron los cafés-teatros. Pasan del centenar sin duda los lugares de este tipo que funcionan actualmente en el país vecino. Algunos tan originales que están instalados en cualquier piso normal de cualquier casa de cualquier calle. Son sólo para iniciados. De Francia se han extendido rápidamente, en cuestión de cuatro o cinco años, a casi toda Europa, abundando más en la actualidad en Inglaterra y Alemania. En Sudamérica también proliferan, llevados allá por los artistas de las "nuevas olas". En España funcionan ya algunos. Los más antiguos van en su tercera temporada. Y, entre Madrid, Barcelona, Valencia, Zaragoza, Bilbao y alguna otra capital, existen unos quince, con matices diferenciales.

MEDIO NUEVO PARA UNA IDEA NUEVA

Al parecer, los cafés-teatros han nacido cada cual por motivos diferentes, aunque la mayoría piensa que son un medio nuevo para una nueva idea. A la gente de hoy le gusta, para ciertas cosas, prescindir de las formalidades. No agrada eso de llegar a un teatro, ocupar una determinada butaca y sujetarse a ella como a duro banco durante tiempo determinado guste o no. En el café-teatro la cosa es más informal, la gente se sienta donde quiere, y como quiere, incluso de espaldas al mini-escenario, charla si le apetece, comentando la obra u otras cuestiones, se levanta y se va a la barra o se acerca para contemplar mejor la actriz. Los camareros se mueven por la sala, sirviendo, durante la representación. Y si al espectador no le ha gustado la obra, siempre ha tenido ocasión de saborear un café o un whisky e incluso le queda tiempo, si la sala es a propósito, para bailar un par de horas. En suma, el teatro es algo de lo mucho que ofrece la sala, que se toma o se deja, según convenga.

¿PARA TEATRO DE VANGUARDIA?

Hay quien piensa que el café-teatro, por aquello de ser cosa nueva, ha nacido para representar solamente obras de vanguardia. En el extranjero, donde la mayoría de estas salas son propiedad de nuevos autores, suele ser así. En España parece que no. Hay cafés-teatro que representan a los autores clásicos contemporáneos. Unicamente las piezas son algo diferentes, porque el café-teatro requiere obras cortas, de tres cuartos de hora de duración máxima, que han de escribirse exprofeso, porque el actor tendrán que estar más en contacto con el público, casi en diálogo con él, porque la decoración no puede ser convencional, porque los personajes —razones de la economía— ha de ser pocos.

TEATRO NUEVO PARA GENTE VIEJA

Sin embargo, el café-teatro no constituye una novedad total. Hay quien dice que es teatro nuevo para gente vieja. El café-teatro, caro por necesidad, ya no es cosa para jóvenes. Cierto que, por el mismo precio de un espectáculo normal se puede ver y encima tomar algo y además bailar. Pero el teatro es menor. Hoy por hoy resulta una especie de "género chico" de la comedia. A pesar de todo, el aspecto económico juega su papel: impuestos, nómina de actores (casi siempre actores caros) y pequeña entrada. De ahí que deba pactar con las limitaciones y buscarse un público que permita ganancias lícitas. Este público no ha de tomar café precisamente, sino champán o licores, para que el café-teatro sea rentable. Por ello, aseguran los que van estas salas, que el público que albergan es burgués.

El café-teatro no puede poner sino minicomedias, minidramas, minimusicales. Tiene un ámbito distinto y no es precisamente el de las grandes obras para mucho público. Lo tenemos ahí como algo nuevo, algo que empieza. ¿Qué dará de sí? El tiempo, juez supremo, lo dirá.—(PYRESA.)

MANUEL MARIA

Las dos preocupaciones de la OCDE: Inflación y contaminación

El secretario general de la OCDE, señor Van Lennep, ha visitado recientemente España, entrevistándose con nuestros ministros económicos y siendo recibido por el Jefe del Estado. Naturalmente, las conversaciones mantenidas con las autoridades españolas, han sido confidenciales, pero es evidente que en ellas ha tenido que abordarse la participación de España como miembro de la Organización en la lucha contra la inflación mundial, que es, hoy por hoy, preocupación no sólo de todos los Gobiernos del mundo, sino también y en grado muy amplio, de las entidades supranacionales.

La inflación generalizada que padece el mundo es preocupación esencial de políticos, economistas y sociólogos, todos los cuales temen que no sólo estrangule los procesos de desarrollo, sino que, al erosionar de modo intenso pero muy desigual, las monedas de los diferentes países, haga inútiles los esfuerzos que se realizan para una armonización efectiva del sistema monetario internacional.

Sabido es que la inflación actual no ha alcanzado en ningún caso las características de aquellas «inflaciones galopantes», que arruinaron las economías de algunos países a fines de la primera guerra mundial. Sin embargo, los efectos de la «inflación reptante» actual, son acaso más nocivos, puesto que aunque menores en profundidad, son de más amplitud.

Cabe decir que, en mayor o menor grado, las tensiones inflacionistas constituyen en la actualidad el denominador común de todas las economías nacionales y es interesante señalar que sus efectos se dejan sentir en todos los países, con independencia de su nivel de desarrollo y de su situación coyuntural.

Durante el año 1970, las tensiones inflacionistas han afectado tanto a los Estados Unidos con coyuntura recesiva, como a Suiza y Alemania Federal, con un índice satisfactorio de crecimiento. En España, está absolutamente comprobado que, de los diversos factores que han contribuido a las elevaciones de los precios durante el año 1970, el primero de ellos ha sido el del considerable incremento de las cotizaciones de los productos importados, ampliado por la eliminación de los subsidios y subvenciones que se concedían a determinados artículos (alimentos principalmente) adquiridos en el exterior y que acusaban distorsiones en el sistema general de precios del país.

En razón de sus específicas funciones de cooperación entre países y de ayuda al desarrollo, es absolutamente lógico que la máxima preocupación de la OCDE en los momentos actuales sea la de luchar contra la inflación, la cual, aparte de sus daños económicos, ocasiona un perjuicio social de enorme entidad al incidir sobre el nivel de vida de los trabajadores. A este respecto conviene señalar que, según los datos del Anuario de la Organización del Trabajo (volumen interesantísimo y que en fecha inmediata hemos de glosar) la elevación del coste de la vida ha sido en algunos países de tal magnitud, que ha llegado a superar a la registrada por los salarios, lo que quiere decir que en tales naciones, entre las que por fortuna no se encuentra la nuestra, los asalariados han conocido una disminución de su poder adquisitivo y por consguiente un descenso de su nivel de vida.

La segunda gran preocupación de la OCDE, según las declaraciones hechas por su secretario general, señor Van Lennep, es la catastrófica degradación del medio ambiente que por la contaminación del aire y del agua se está originando en todo el mundo y de modo singular en las zonas urbanas de los países altamente industrializados. En este sentido, la Organización trata de llegar a una cooperación e investigación comunes entre todos los países miembros para emprender una acción común unificada.

La actitud de Egipto, bien acogida en los países árabes

WASHINGTON DEBERA PRESIONAR A ISRAEL PARA UNA VISION MAS REALISTA DE LAS COSAS

LA PROPOSICION EGIPCIA SUPONE UNA RENUNCIA DE SOBERANIA TERRITORIAL

RABAT, 9. — (Del corresponsal de "Pyresa", JOSE LUIS NAVARRO).— La tregua "de jure" ha cedido su puesto a un alto el fuego "de facto" indefinido en el tiempo, pero sobre el cual Egipto reivindica y conserva toda su libertad de acción, incluso la de reanudar eventualmente las hostilidades si no hubiera otra salida. La alternativa se precisa, pues, de manera bastante clara: o una solución honrosa para todos o la guerra. Tal es la impresión aquí después de las decisiones anunciadas por el presidente Anuar el Sadat.

La actitud egipcia de "apertura permanente", aunque con la guardia montada, ha sido acogida favorablemente en casi todos los países árabes, y hasta en la resistencia palestina, según las informaciones de El Cairo. La única sorpresa fue la noticia del viaje secreto del presidente Sadat a Moscú antes de su discurso del domingo. Sin embargo, este desplazamiento —dicen los comentaristas— no debe interpretarse como una visita espontánea u ordenada, para recibir instrucciones del Kremlin. La RAU no es un protectorado de la URSS, como pretenden algunos. El motivo de ese repentino vuelo de ida y vuelta no era otro que el concertar la posición egipciosoviética ante un hecho que podía ser trascendental, porque el estancamiento en que se encontraba la misión Jarring la víspera misma del vencimiento de la tregua no justificaba, a los ojos de la opinión pública árabe, una nueva prórroga "formal" que consagraría, perpetuándola, una situación beneficiosa para Israel y perjudicial para la RAU.

FIN DE LA "DIPLOMACIA TRANQUILA"

Ahora los cuatro grandes deberán asumir sus responsabilidades para sacar a la Misión Jarring del atolladero al que había llegado y evitar que el Gobierno de Tel Aviv continue manteniendo en suspenso las negociaciones. En efecto, como para probar su voluntad de ganar —o más bien perder— tiempo, el Estado israelí ha anunciado, simultáneamente con la decisión egipcia, su intención de poner fin a la "diplomacia tranquila" publicando el texto de su respuesta a las proposiciones de la RAU, respuesta que puede resumirse en una sola frase: todo es susceptible de discusión, menos el retorno de Israel a sus fronteras de junio del 67. Esto significa que es de prever un nuevo período de tensión si la labor del mediador de la ONU continúa estrellándose contra la piedra de toque que es la aplicación de la resolución del Consejo de Seguridad de noviembre de 1967, o sea, la evacuación de los territorios árabes ocupados por las fuerzas israelíes.

Dicho esto, los observadores estiman, marginalmente, que el hecho de que el presidente Sadat no atacase en su discurso a los Estados Unidos demuestra que se ha establecido contacto entre El Cairo y Washington y que Washington deberá —en interés mismo de Israel— ejercer por fin presiones sobre los gobernantes de Tel Aviv para obtener de ellos "una visión más realista de las cosas".

VOCES ARABES DISCORDANTES

Volviendo al planteamiento intrínseco del conflicto, las opiniones árabes no están todas conformes con la nueva táctica egipcia ni con la evolución de su diplomacia, y los acontecimientos parecen dar en parte la razón a quienes contemplan la situación desde otros puntos de vista. El exministro marroquí Ahmed Reda Guedira, que a pesar de haber sido separado del Gobierno hace un año conserva estrechas relaciones con el poder y está considerado como gran teorizante político, analiza la posición de El Cairo en un artículo crítico cuyo resumen es éste:

La resolución del 22 de noviembre de 1967, lo mismo que el plan Rogers, se articulan sobre el doble principio de la retirada israelí y del reconocimiento por todos los países de la región del Estado hebreo dentro de unas fronteras seguras e indiscutibles. Este doble principio implica, pues, no solamente la legitimación de Israel, sino también, y ante todo, la confesión por parte de los Estados árabes vecinos de que el territorio actual del Estado hebreo no reúne todas las condiciones necesarias de seguridad y salvaguardia de la paz. Por consiguiente, si los árabes aceptan la rectificación de fronteras deseada por Tel Aviv renegarán totalmente de su tesis y confirmarán que en junio del 67 no perdieron una batalla, sino más bien la guerra que sostienen desde hace un cuarto de siglo.

Cierto es que los dirigentes egipcios, conscientes de la verdadera naturaleza de las concesiones hechas a Israel, siguen afirmando que rechazan cualquier abandono territorial. Pero esto no es más que una negativa aparente. Los egipcios proponen, en efecto, que se instaure una zona desmilitarizada donde el mantenimiento del orden sería confiado a los cuatro grandes como garantes de la paz y la seguridad en toda la región. Ahora bien, esa zona desmilitarizada ¿de qué terreno se compondría? Está claro que de territorios árabes, puesto que no hay otros. Además, la proposición egipcia supone una renuncia de soberanía, ya que tiende a crear un nuevo mandato, del estilo de los "mandatos británicos" antiguos, pero con la circunstancia agravante de que en este caso se establecería no por iniciativa de la ONU, como entonces lo fue de la sociedad de naciones, sino del propio país sometido a tutela.

DECLARACIONES DE GOLDA MEIR

JERUSALEN, 9. (EFE - REUTER). La primer ministro israelí, Golda Meir, declaró anoche que la decisión del presidente egipcio, Anuar Sadat, de no extender el "alto el fuego" ni no comprometerse a no iniciar las hostilidades equivale a la amenaza hecha con un revólver cargado.

La primer ministro respondía a las preguntas que le dirigía el sector parlamentario de su partido laborista, actualmente en el poder.

Durante sus respuestas afirmó también que el presidente Sadat había comunicado al mundo que Egipto podrá iniciar las hostilidades cuando lo crea oportuno, en la creencia errónea de que podrá dialogar con Israel entre el estruendo de los cañones.

A continuación, excluyó la posibilidad de atenerse a garantías externas antes de que ambas partes lleguen a un acuerdo definitivo sobre los límites territoriales.

En cuanto a las relaciones norteamericano-israelíes manifestó que incluso entre los mejores amigos pueden surgir diferencias. Israel debe mantenerse firme en lo que considere vital para sus intereses, y los Estados Unidos deben reconocer que Israel no puede renunciar a ciertas cosas, entre ellas a su deseo de vivir en paz.

NO LO DEJE para mañana que ya puede ser tarde. Por favor, vacune hoy mismo a sus hijos.

GOBIERNO CIVIL DE GRANADA

ASUNTO: Edicto sobre información pública del proyecto de clasificación de las zonas o clases de bienes y precios máximos y mínimos de valoración de cada uno de ellos, correspondiente al Polígono Universitario de Granada.

De conformidad con lo prevenido en el art. 62 de la Ley de Expropiación Forzosa de 16 de diciembre de 1954, en relación con el art. 78 del Reglamento de 26 de abril de 1957, dictado para aplicación de aquélla, y una vez realizado por el Ministerio de Educación y Ciencia el proyecto de clasificación de las zonas o clases de bienes a expropiar en polígonos o grupos determinados y asignados precios máximos y mínimos de valoración para cada una de las parcelas expropiadas con destino al Polígono Universitario de Granada, acordado por Decreto 3,124/1965 de 21 de octubre, por el procedimiento especial regulado en el capítulo 1.º del Título 3.º de la citada Ley de Expropiación Forzosa y declarado de urgencia por el Decreto 1,424/1967, de 15 de junio, por el presente edicto, se hace saber queda abierto el trámite de información pública por el plazo de un mes a partir de la fecha de su publicación en el Boletín Oficial de la provincia o en el del Estado si apareciera después, pudiendo ser examinado el proyecto por los interesados en la Secretaría General de este Gobierno Civil todos los días laborables durante las horas de oficina, a fin de que puedan presentar las reclamaciones que estimen oportunas, por lo que se refiere a la clasificación en polígonos o grupos. Sobre los precios máximos y mínimos únicamente estarán legitimados para reclamar los que sean titulares directos de los bienes o intereses expropiables según el título primero de la Ley de Expropiación.

Se significa que con esta misma fecha se notifica igualmente este proyecto al Ayuntamiento de esta capital, Delegación Provincial de Organización Sindical y Cámara de la Propiedad Urbana a los efectos señalados en los arts. 62 y 63 de la Ley y 78 y 79 del Reglamento.

Lo que se hace público para general conocimiento y a los fines procedentes.

Granada, cuatro de marzo de mil novecientos setenta y uno.

EL GOBERNADOR CIVIL,
Alberto Leiva Rey.

Exámenes extraordinarios en la Escuela de Periodismo

La convocatoria queda limitada a asignaturas pendientes

MADRID, 9 (PYRESA). — Una nueva convocatoria general y común de exámenes extraordinarios ha sido convocada por la Escuela Oficial de Periodismo, para todos los alumnos, limitada únicamente a asignaturas pendientes y con eliminación de la convocatoria para alumnos del plan antiguo, que se encuentra extinguido a tenor de lo dispuesto en la disposición transitoria segunda de la orden del ministerio de Información y Turismo de 20 de abril de 1967, que dice textualmente: "A partir de la iniciación del plan que en esta disposición se establece, se fija un plazo de tres cursos académicos (1967-68, 68-69 y 69-70) para liquidar el plan anterior; terminado este plazo, todos los alumnos habrán de acogerse al plan nuevo, llevándose a cabo la convalidación de asignaturas aprobadas por las correspondientes del nuevo plan".

Los citados exámenes extraordinarios se realizarán de acuerdo con el siguiente calendario:

Segundo curso oficiales: Días 15, 16, 17 y 18 de marzo.

Tercer curso oficiales: Días 18, 20, 22 y 23 de marzo.

Primer curso libres: Días 15, 16, 17 y 18 de marzo.

Segundo curso libres: Días 20, 22, 23 y 24 de marzo.

Tercer curso libres: Días 24, 25, 26 y 27 de marzo.

Cuarto curso libres: Días 29, 30, 31 de marzo y 1 de abril.

Todos los alumnos procedentes del plan antiguo, integrados en el nuevo plan, mediante la oportuna convalidación de asignaturas, podrán presentarse a los exámenes de las asignaturas pendientes, en la convocatoria del próximo mes de junio.

López de Letona se reunió con los empresarios barcelones

"LAS PERSPECTIVAS INDUSTRIALES PARA 1971 DEBEN SITUARSE EN PLANO OPTIMISTA", DIJO EL MINISTRO

BARCELONA, 9. (PYRESA). — El ministro de Industria, don José María López de Letona, se ha reunido con el Consejo provincial de Empresarios. En la presidencia, junto con el señor Lóped de Letona, se encontraban el gobernador civil y jefe provincial del Movimiento, don Tomas Pelayo Ros; el delegado provincial de Sindicatos, y otras autoridades.

El señor Torras Trías, presidente del Consejo provincial de Empresarios, hizo una exposición de la situación actual del empresariado barcelonés y de los temas de mayor motivo de preocupación, entre los que señaló el incremento del gasto y las inversiones públicas, las relaciones con la Hacienda, la obligada declaración de clientes y proveedores, redes crediticias concepto de beneficio, dificultades administrativas, inseguridad laboral, prolongación de las medidas de contención, aumento de la gasolina etc.

PALABRAS DEL MINISTRO

El señor López de Letona, rogó le dejaran hacer una exposición, de carácter general sobre el momento coyuntural actual, ante la inquietud demostrada por el empresario catalán, a la entrada de este año y que —como señaló al final— considera infundada.

Se refirió, en primer lugar, a las medidas de contención de la demanda, tomadas a finales de 1969, entre las que señaló el incremento de tipos de interés que pasó de un 5,5 a un [illegible] ciento; endurecimiento de ventas a plazos; depósito previo a la impor[illegible] mantenido durante seis meses [illegible] 20 por ciento; aplazamiento de [illegible] por ciento de las inversiones p[illegible] etc. Sus resultados, añadió fue[illegible] aumento real del 6,4 por ciento d[illegible] ducto interior bruto y un aum[illegible] las reservas de divisas del or[illegible] los 900 millones de dólares al p[illegible] los 833 a los 1.730 millones, as[illegible] otros resultados que se dieron [illegible] el año pasado.

Por todo ello la situación a[illegible] pios de 1971, señaló el señor L[illegible] Letona, como nota destacada [illegible] desaceleración de la actividad [illegible] trial y que estudiando la evoluc[illegible] producto industrial por cuatri[illegible] durante 1970, dio, en el prim[illegible] aumento del 9 por ciento; un [illegible] ciento, en el segundo, y un 4,5 p[illegible] to en el tercero, lo que supon[illegible] tre el primer y tercer trimestre [illegible] reducido a la mitad.

Tras señalar la necesidad de [illegible] guir unas medidas de reactivaci[illegible] no fueran excesivas para no p[illegible] un movimiento pendular de[illegible] acusado, el señor López de Let[illegible] cordó aquellas medidas toma[illegible] principio del año actual con es[illegible] a la exportación de automóviles [illegible] ductos siderometalúrgicos, entre[illegible]

Hizo a continuación, una co[illegible] ción de las medidas tomadas [illegible] anteriores de contención y dij[illegible] han sido de menor alcance co[illegible] reducción del tipo de interés y [illegible] ción del depósito previo.

Respecto al tipo de interés —[illegible] No se ha disminuido más porq[illegible] gue siendo bajo en relación con [illegible] otros. En cuanto al depósito [illegible] habría sido perjudicial suprimi[illegible] un sólo golpe. Otras medidas h[illegible] de mayor alcance, como las ve[illegible] plazos de automóviles.

MEDIDAS REACTIVADORA[illegible]

Las medidas de reactivación [illegible] finitiva, han sido más numer[illegible] han atendido a sectores con[illegible] Se preguntó el ministro si est[illegible] didas habían sido suficientes, [illegible] sideró que aún es pronto par[illegible] cer el alcance de las mismas [illegible] aseguró a los empresarios bar[illegible] ses, que, caso de ser necesario el [illegible] bierno no dudará en tomar otras [illegible] didas más acusadas para con[illegible] una efectiva reactivación.

Ante unos gráficos, el señor [illegible] de Letona expuso que las oscila[illegible] económicas se dan en todos los [illegible] y como, en el nuestro, no han s[illegible] las más acusadas.

Por último hizo referencia a l[illegible] fundadas alarmas sobre los "s[illegible] que se han mantenido durante [illegible] tiempo en las factorías de auto[illegible] les y señaló que como previsión [illegible] pera que este año, las ventas a[illegible] tarán, como va ahora y teniend[illegible] cuenta la exportación, lo han [illegible] en un 6,2 por ciento, con respe[illegible] anterior.

Finalmente, el señor López de [illegible] na dijo que las perspectivas para [illegible] deben situarse en un plano opti[illegible] "El año 1971 —dijo— será alg[illegible] expansivo que 1979 y el producto [illegible] trial puede llegar a crecer un [illegible] ciento.

Por la tarde, el ministro de I[illegible] tria, señor López de Letona, se [illegible] con las juntas económicas de los [illegible] dicatos del Metal y Textil, cuyos [illegible] ponentes le informaron sobre la [illegible] ción en dichos sectores.

Inquietud ante las elecciones municipales de Francia

LA SITUACION SOCIAL ES CADA VEZ MAS DELICADA POR SU CARRERA HACIA LA INFLACION

PARIS, 9 (Del corresponsal de "Pyresa", ENRIQUE LABORDE). — A sólo cinco días de las elecciones municipales, el clima social de Francia no puede presentar mayores pruebas de inseguridad: los puertos paralizados por una huelga (la undécima en sólo seis meses) de los trabajadores portuarios, todos los aviones de las tres grandes compañías aéreas francesas inmovilizados en los aeropuertos por tiempo indefinido a causa del conflicto entre técnicos y dirección, los viticultores del Mediodía prosiguen su escalada de violencias y el movimiento se ha contagiado a la Aquitania, en el vasto mundo de las industrias clave (siderometalúrgica, química, construcción y automóvil) se habla de inminentes conflictos laborales, veinte mil empleados de las estaciones de servicio amenazan con una huelga de reivindicación salarial, en la función pública se mantiene el desacuerdo con el Poder central en materia de convención salarial, etc.

¿A qué se debe esta explosión de conflictos sociales? El malestar se ha querido llevar por algunos al terreno puramente político, como un signo de oposición manifiesta, y hasta se ha traído al comentario una frase de Paul - Louis Courier: "Cuando la nación se interroga sobre el porvenir de las instituciones, es que las instituciones no tienen porvenir".

LA INFLACION AMENAZA

La situación social en Francia es cada vez más delicada por lo que presupone de carrera hacia la inflación. El presidente de la República, una vez terminadas sus vacaciones alpinas, se ha reunido con el primer ministro. Pero esta reunión no ha sido una más en las normales entre el jefe del Estado y el jefe del Gobierno. El país está en pleno período preelectoral, algo que en el fondo le interesa bien poco a los ciudadanos, y el malestar social puede desembocar en una reacción de advertencia que lleve a las urnas un "no" a la mayoría. La solución que se haya imaginado en la reunión del Elíseo no va a conocerla nadie de un modo inmediato. Sin embargo, para nadie es un secreto que el presidente Pompidou se dispone a dirigirse al país de un modo solemne. Naturalmente, esa explicación no puede llevarse a cabo antes de que terminen las elecciones municipales, o sea, hasta después del próximo día veintiuno. Quizá en vísperas de la reanudación de la sesión parlamentaria, fijada para el dos de abril. Y en este sentido, no falta el humor para indicar que el jefe del Estado haya pensado en el primero de abril (el primero de abril en Francia es el equivalente al veintiocho de diciembre en España).

El presidente Pompidou, según se afirma, tiene el propósito de llevar al país algo así como una voz de esperanza. Nadie pone en duda su gran habilidad política y sus extraordinarias dotes en materia de persuasión y disuasión. Pero, si en alguna ocasión ha tenido la oportunidad de demostrar esas notables cualidades, esta será una de las más importantes.

El país está como inundado de pesimismo y la gráfica de los precios no hace más que llevar agua al molino. En estas condiciones no hay contrato de progreso posible, a menos que se corra el riesgo de resistir a la inflación con una resistencia a todo aumento exagerado de salarios. Pero en los sindicatos ya corre una frase de advertencia: "Nosotros no somos los carteros ingleses". Y esto es cierto.

LICINIO DE LA FUENTE RECIBIO A LA MESA DEL CONSEJO NACIONAL DE TRABAJADORES

El plan nacional de prevención de accidentes será dado a conocer mañana

MADRID, 9. (CIFRA). — El ministro de Trabajo recibió a mediodía de hoy en su despacho oficial, a la Comisión de Salarios del Consejo nacional de Trabajadores y la Mesa del Consejo, presidida por el titular de dicho órgano, don Santiago Alvarez Avellán.

Se hallaban presentes con el ministro, el subsecretario del departamento, señor Utrera Molina y el vicesecretario nacional de Ordenación Social de la Organización Sindical, señor Pita Da Veiga. El señor Alvarez Avellá pronunció un breve discurso en el que se refirió a las visitas frecuentes que el Consejo realiza a la sede del ministerio de Trabajo y a las realizaciones conseguidas desde la última entrevista y expuso al ministro una serie de temas entre los que destacan el del salario mínimo interprofesional, próximo a revisarse, la mejor distribución personal funcional y regional de la renta; la atención preferente a los sectores marginados; participación en los beneficios y en las plusvalías y la reforma de la empresa y la actualización del ordenamiento de las condiciones de trabajo.

Le contestó el ministro con unas breves palabras en las que dio cuenta del estado en que se encuentran los distintos problemas que le fueron planteados, afirmando que en la solución de los mismos se llegará al máximo dentro de las posibilidades de todo orden. Aludió el señor De la Fuente a los grandes temas de política laboral sobre lo que trabaja actualmente su departamento e hizo alusión al plan nacional de prevención de accidentes de trabajo, que será dado a conocer el próximo jueves. Manifestó por último su satisfacción por el estrecho contacto que mantienen su ministerio y la Organización Sindical.

El ministro y la Comisión del Consejo nacional de Trabajadores mantuvieron finalmente un cierto diálogo sobre distintos temas planteados.

Normalidad en la Uni[illegible]sidad Laboral de Alc[illegible] de Henares

El conflicto está claram[illegible] localizado

MADRID, 9. (PYRESA). — [illegible] mañana las clases en la Univer[illegible] Laboral de Alcalá de Henares [illegible] funcionado normalmente, salvo [illegible] los dos cursos superiores, en los [illegible] la Dirección ha suspendido las [illegible] ses», ha manifestado a «Pyresa» [illegible] portavoz del ministerio de Tra[illegible]

Después de la expulsión de s[illegible] ta y ocho alumnos y la citada [illegible] pensión de clases para los dos [illegible] sos superiores, el resto del alu[illegible] do se ha reincorporado a sus [illegible] gios y utiliza normalmente lo[illegible] medores.

El mismo portavoz ha recal[illegible] que el conflicto estaba claram[illegible] localizado, sin que hubiera t[illegible] repercusiones en otras Univer[illegible] des Laborales.

Por otra parte, continúan los [illegible] bajos de la Comisión investiga[illegible] designada por el ministerio.

LA "GUERRA DE LA LECHE"

LOS GANADEROS QUIEREN QUE SE LES PAGUE MEJOR

×

DISMINUYE EL SUMINISTRO EN VIZCAYA

×

EL PROBLEMA TIENDE A QUEDAR ARREGLADO

MADRID, 9 (PYRESA). — No existe problema de desabastecimiento en el mercado de la leche, pese a las dificultades existentes en la zona norte. Sin embargo, al coincidir estas dificultades con las actuales condiciones meteorológicas podrían producirse algunas deficiencias pasajeras en el suministro a algunas localidades —han afirmado en fuentes competentes de la Comisaría de Abastecimientos y Transportes.

Se podrá hacer frente a cualquier contingencia gracias a las importaciones que ya se estaban realizando antes de la crisis actual con motivo de la disminución de la producción en las principales zonas lecheras a causa de la sequía. Dicha sequía, que hizo que no existiera prácticamente otoñada hizo necesario recurrir a dichas importaciones que abarcaron solamente las cantidades mínimas indispensables para asegurar el abastecimiento normal del país. Iniciadas con unos 12 millones de litros mensuales han pasado a ser en marzo de unos 18 millones de litros.

El consumo de leche en fresco en España se estima en unos 2.400 millones de litros anuales; es decir, unos seis millones de litros diarios. Madrid, por sí solo, consume un millón de litros diarios; Bilbao de 120 a 150.000 litros y Santander 70.000.

El origen de la llamada «guerra de la leche» hay que buscarla también en cierto modo en la citada sequía que hizo que, al disminuir la producción, las centrales lecheras abonaran a los ganaderos precios superiores a los mínimos establecimientos de 6,50 pesetas para la temporada otoño-invierno y de 5,50 pesetas en la de verano. Durante los últimos meses, se han estado pagando a los ganaderos 7,50 pesetas por litro y en algunos casos hasta 8 pesetas.

Las empresas lecheras manifestaron en diversas ocasiones su protesta por verse obligadas a pagar estos precios y en febrero pasado llegaron al acuerdo de volver a pagar los precios mínimos a partir del 1 de marzo.

En estas circunstancias se publicó la orden ministerial que fijaba nuevos precios a la leche, recogiendo todas las aspiraciones planteadas en su día por la Comisión Consultora nacional Lechera que funciona en el FORPPA. Como es sabido, los aspectos más importantes de dicha orden son los siguientes:

—Elevación de 0,50 pesetas por litro en ambos períodos: otoño-invierno y primavera - verano.

—Cambio de algunas provincias en la distribución de zonas lecheras con la intención de favorecer a las zonas de menor producción y por tanto de mayores costes.

—Prórroga hasta el próximo 14 de abril del período otoño-invierno.

Por su parte, los ganaderos, según las informaciones ampliamente recogidas en la Prensa, argumentan que los nuevos precios no cubren los costes de las explotaciones y solicitan volver a los que anteriormente pagaban las centrales lecheras.

El problema, al margen del primer objetivo fundamental de mantener el abastecimiento de la población según otras fuentes competentes, es objeto de consideración por el Gobierno para encontrar una solución satisfactoria para todos.

DISMINUYE EL SUMINISTRO EN VIZCAYA

BILBAO, 9 (PYRESA). — La entrega de leche a los establecimientos expendedores ha disminuido en un 50 por ciento, en Vizcaya. Prácticamente, la mitad de leche que se reparte normalmente es la que ha distribuido la más importante central lechera que existe en Bilbao. «Al que entregamos 10 cajas le hemos entregado 5; al que entregamos 6, tres; y así sucesivamente», ha manifestado un directivo de la central lechera Beyena, el cual ha manifestado que hoy también ha sido distribuido el 50 por ciento de las botellas de leche.

Se ha pedido ayuda a la Comisaría de Abastecimientos, que será la encargada de que no falte este alimento de primera necesidad haciéndose gestiones en otras provincias para conseguir que el consumo no se vea afectado. Por el momento, no se ha importado leche de Francia. Mientras tanto, los ganaderos en Cantabria y el resto de Vizcaya continúan elaborando quesos y mantequilla con todos los medios a su alcance. Utilizan todos los medios habidos para no tener que desperdiciar la leche de estos once días.

SERA SOLUCIONADO EL PROBLEMA

BILBAO, 9 (PYRESA). — Informaciones recogidas en distintos organismos oficiales que entienden en el problema suscitado desde hace días en torno al suministro de leche de los ganaderos a las centrales lecheras, que ha provocado deficencias de abastecimiento en el mercado, han hecho saber que el problema tiende a quedar totalmente arreglado en las próximas horas, ya que la Comisaría de Abastecimientos y Transportes efectuará las importaciones de leche a coste más reducido que las nacionales, para que el suministro se regularice. También parece ser que el problema afectó a la cooperativa lechera de Beyena, pero no así a otra cooperativa, la central ONA, que viene suministrando con normalidad.

PRECIOS DE LA LECHE

OVIEDO, 9 (PYRESA). — Representantes de todas las Cámaras Oficiales sindicales Agrarias del norte de España se reunirán en la capital asturiana el próximo lunes, día quince, para estudiar el problema de los precios de la leche, será presidida por el presidente de la Hermandad Nacional de Labradores y Ganaderos, don Luis Mombiedro de la Torre.

El problema de los precios como es sabido, no afecta a la provincia de Oviedo.

ENTREVISTA CON ALLENDE

MADRID, 9 (CIFRA). — Dirigentes de la Hermandad Nacional de Labradores y Ganaderos se han reunido hoy, mañana y tarde, con el ministro de Agricultura, don Tomás Allende García-Baxter, para tratar del precio de la leche.

Según ha declarado a «Cifra» el procurador en Cortes por representación familiar de Vizcaya, don Martín Fernández Palacios, que también participó en estas reuniones, los temas discutidos han sido: terminación del plante de los lecheros; adopción de medidas para que el abastecimiento de las ciudades no se interrumpan, y prolongar el actual precio de invierno, de 6,50 pesetas el litro, hasta el uno del próximo mes de septiembre, fecha en que entrará en vigor el precio de siete pesetas.

Al parecer, se han barajado otros precios algo más elevados, que serían propuesto en fecha próxima a la consideración del Gobierno, pero no se ha podido concretar este extremo.

EL PROBLEMA EN GUIPUZCOA

SAN SEBASTIAN, 9 (PYRESA). — En la mañana de hoy, lo central lechera Gurulesa no pudo servir en su totalidad los pedidos habituales que realiza a las empresas distribuidoras de leche. La razón de ello estuvo en una considerable abstención de entrega por parte de los ganaderos de la provincia.

En los medios sindicales —informa el SIS—, si bien se considera que efectivamente los precios señalados para el pago a los ganaderos guipuzcoanos, no están de acuerdo con la auténtica realidad socio-económico de la provincia, es expresado el disgusto, por la forma en que esta protesta se ha manifestado.

REUNION TEATRO JUVENIL

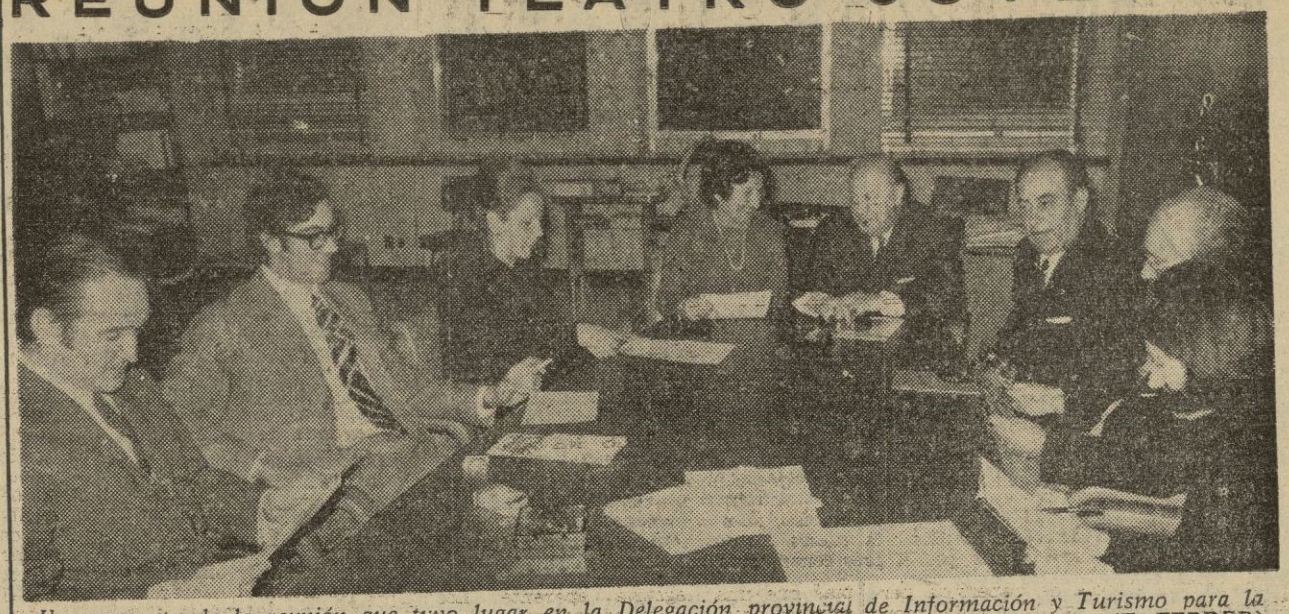

Un momento de la reunión que tuvo lugar en la Delegación provincial de Información y Turismo para la constitución de la Junta provincial de la Asociación Española de Teatro Infantil y Juvenil.—(F. FERRER)

AUDIENCIA MILITAR DEL JEFE DEL ESTADO

×

S. E. recibió al gobernador militar de Granada

MADRID, 9. (PYRESA). — Su Excelencia el Jefe del Estado y Generalísimo de los Ejércitos. ha recibido en audiencia militar en el día de hoy en su residencia del palacio de El Pardo, a los siguientes señores:

Don Alfredo Mateos Bacas, general de división. subinspector de Tropas y Servicios de la novena Región militar y gobernador militar de la plaza y provincia de Granada. Don Antonio Galindo Casellas. general de división Don Lázaro Ros Lizana, general subinspector del Cuerpo de Ingenieros de Armamento y Construcción Don Antonio Pérez Guilarte. inspector médico de segunda clase subdirector de los Servicios de Sanidad del Aire, acompañado de sus hijos don Enrique don José Luis Pérez Piqueras y de su hijo político don Juan Grande González. capitán de Infantería del Servicio de Estado Mayor. el primero capitán médico de Sanidad Militar el segundo y teniente de Infantería el tercero. Don Juan Sánchez Ramos-Izquierdo coronel de Artillería del Servicio de Estado Mayor, jefe del Centro de Instrucción de Reclutas número 1. Don Luis Villalba Aguirre coronel de Artillería. jefe del regimiento mixto de Artillería número 4. Don Alberto Cebrián Arias coronel de Caballería del Servicio de Estado Mayor jefe del Centro de Instrucción de Reclutas número 13. Don Juan del Campo Aguilera. coronel del Cuerpo de Ingenieros Aeronáuticos en Servicios Especiales Don Esteban Martínez Gil. coronel de Aviación. jefe del Servicio de Armamento.

DESARTICULADA UNA IMPORTANTE CELULA COMUNISTA

×

VEINTITRES DE SUS MAS CARACTERIZADOS MIEMBROS, DETENIDOS EN BILBAO

BILBAO, 9 (CIFRA). — "Las investigaciones policiales llevadas a cabo en nuestra provincia durante estos meses últimos en torno a la renovada actividad de las llamadas "comisiones obreras" han terminado con la detención de veintitrés de sus más caracterizados miembros. Otras diecinueve personas calificadas como instigadoras de los paros laborales producidos durante los meses de noviembre y diciembre han sido sancionadas con multas que oscilan entre las mil y las cinco mil pesetas", informa en su número de hoy "El Correo Español - El Pueblo Vasco".

Se recuerda que en 1967 fueron desarticuladas las "comisiones obreras" con la detención de sus principales dirigentes. A lo largo de estos tres años transcurridos —agrega el citado periódico— se han venido reorganizando sus filas, orientadas y alimentadas, en su mayoría, por miembros del partido comunista español, sin perjuicio de camuflar su auténtica naturaleza con algunos afiliados de otros grupos políticos extremistas.

En julio del pasado año se celebró en Madrid una reunión general a la que asistieron dos miembros vizcaínos que en la actualidad se hallan detenidos. Por aquellas fechas, se concretó la actividad a llevar en los meses siguientes y, por lo que respecta a Vizcaya, se estableció como meta a conseguir la huelga general política. La oportunidad elegida fue el comienzo y el curso del Consejo de Guerra de Burgos contra destacados activistas de la ETA. Esos días se produjeron paros laborales en las empresas de ambas márgenes de la ría.

Amenazas a los trabajadores, reuniones ilegales, reparto de hojas clandestinas, incitación a la huelga por motivos totalmente extralaborales, han venido siendo la tónica de las llamadas "comisiones obreras" de Vizcaya desde que se celebró la reunión general en Madrid, los días 25 y 26 de julio último.

El día 31 de diciembre comenzaron las detenciones de aquellos que habían tenido una actividad más destacada en los paros laborales. Entre los detenidos figuran miembros de las "comisiones obreras" y algunos que, paralelamente, pertenecen también al partido comunista, al partido socialista obrero español y a la unión general de trabajadores.

En total fueron detenidos cuarenta y dos personas, de las cuales fueron puestas en libertad diecinueve, después de comprobarse que no formaban parte de las citadas comisiones. Los veintitrés detenidos, que han sido puestos a disposición de la autoridad judicial, pertenecían a diversas factorías vizcaínas. Les han sido ocupadas dos máquinas de escribir que utilizaban para confeccionar clichés, y escritos de propaganda, así como la suma de 113.000 pesetas pertenecientes a los fondos de las "comisiones".

"Esta operación policial —concluye el periódico bilbaíno— que ha significado una importante labor continuada a lo largo de muchos meses, ha venido a oponerse a la lenta, pero tenaz tarea de miembros del partido comunista. Los dos centros de actividad, como ya viene siendo tradicional, eran la fábrica y la Universidad".

Cecilia de Borbón marchó a Paris

MADRID, 9. (PYRESA). — Con destino a París, ha salido a primera hora de esta mañana del aeropuerto de Barajas la princesa Cecilia de Borbón Parma, que había recibido orden gubernativa de abandonar el país.

MINI-ENTREVISTA CON LOS GOYANES

×

MARIA JOSE: "TENER COMPAÑIA PROPIA ME RESPONSABILIZA"

×

PEPO: "HAGO TEATRO POR CONTINUAR LA TRADICION DE LA FAMILIA"

Con un extraordinario éxito se está desarrollando en nuestra ciudad la III Campaña Nacional de Teatro. Ni la nieve que ha caído sobre la ciudad ha restado afluencia de público.

A María José Goyanes la sorprendimos en su camarino cuando un grupo de estudiantes de Biológicas le pedía que aceptase el madrinazgo de su paso del Ecuador.

Es la propia María José quien nos saca de nuestro asombro.

—Se debe al papel que represento en

MARIA JOSE GOYANES

"La dama boba". Hago de una chica que en aquellos tiempos estudia Ciencias. De ahí que estos simpáticos estudiantes se hayan acordado de mí para que sea su madrina. Me he alegrado mucho.

—¿Para cuándo será tu nombramiento?

—El miércoles, durante la representación de la obra, en función de la noche. Quedas invitada.

MARIA JOSE GOYANES, EN SU INTIMIDAD

Con su responsabilidad de compañía, nervios de tanto lío, miedo ante lo que no conoce... María José pasa de la risa a las uñas, acecha mientras duerme. Contesta prevenida un par de veces para claudicar a una tercera.

—María José Goyanes, 22 años, compañía propia de teatro. ¿Por tu carrera, por tu marido?

—Creo que tengo méritos propios. No puedo negar, sin embargo, que los hechos me han empujado.

—¿A qué te obligan?

—Simplemente, me responsabilizo.

—¿Lo has hecho con fines de superación?

—Considero que el artista debe superarse por motivos profesionales y de vocación, no por circunstancias eventuales.

ESPOSA DE EMPRESARIO

María José Goyanes está casada con Manuel Collado, que además de ser su marido es el empresario de la compañía.

—Señora de Collado: ¿Tus papeles te son fabricados por ser vos quien sois?

—En el teatro siempre existe un cierto ajuste, "a priori", entre actor y personaje. En mi caso, interpreto papeles adecuados a mi persona, en cuanto a sexo o figura. Referente a edad, a los dieciséis años interpretaba papeles de chica de veinticinco. Todo es cuestión de maquillaje y arte interpretativo.

La contestación ha quedado un poco en el aire. Mi enfoque iba dirigido a la elección de obras.

—El actor, en este caso actriz, ¿debe perder su personalidad en pro del personaje que interpreta?

—Tu personalidad, para casa. Al encarnar a Electra tienes que ser Electra. Si Finea, Finea, de pies a cabeza.

—¿Tú los has conseguido? Te hablo con referencia a nuestra crítica.

María José mira a algunos de sus compañeros y les pregunta:

—¿Sabéis si hemos tenido una crítica adversa?

Hay que advertir a nuestros lectores que la crítica de PATRIA sobre "Las moscas" no se había publicado aún.

—¿De qué obras podemos esperar más?

—De "Las moscas".

CORAZONES SENSIBLES

En una pausa de mi entrevista, mientras María José se está maquillando, alguien le comenta que un niño chiquito ha nacido con el corazón más "sensible" de lo necesario. La veo palidecer para más tarde casi sollozar preguntándose a sí misma porqué la vida guarda tantos sinsabores.

—María José, tú no tengas pena, que cuando Dios quiera, tal vez muy pronto, tendrás entre tus brazos un hijo robusto y guapo como ya lo sois Manolo y tú.

PEPO GOYANES

El único varón de la familia Goyanes. Chico guapo, alto y listo. Tan joven como para no ser galán; tan mayor para hacer de niño.

—¿Tu papel ideal?

—El Romeo.

—¿Tu Julieta?

Hay una chica junto a él que le impide la respuesta.

—¿Es este tu debut en el teatro?

—He hecho algunas "cositas" con anterioridad.

María José sale al quite.

—¿Cambiarías tu incipiente vocación teatral por un título universitario?

—No. Toda la familia ha sido y es del teatro y esto "tira".

—Para ti, que es más necesario, la memoria o la inteligencia?

Pepo me contesta, audaz, que antepone la inteligencia ante todo.

El regidor da la tercera. Quedan cinco minutos para empezar la función. Abandono el camerino. Por las escaleras, el trasiego de personas me confunde. Esto es el teatro.

Carmen MORENO GARZON

¡OJOS QUE NO VEN...! Abre los ojos, granadino, y verás cómo más de mil subnormales, granadinos como tú, están todavía sin ayuda. Con los ojos bien abiertos, que tu corazón sienta el gran problema de los tuyos. ASOCIACION de SUBNORMALES

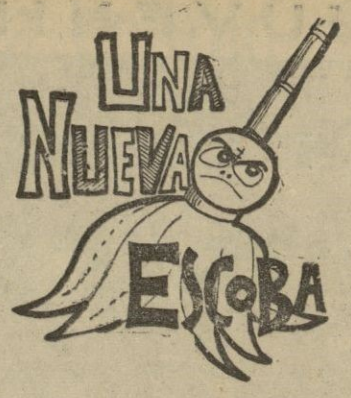

HOY, LAS CENSURAS SE CONVIERTEN EN ALABANZAS

EL comentario de hoy se centra principalmente en la satisfacción de "una nueva escoba" por el feliz desenlace que va teniendo la nevada caída sobre nuestra ciudad, pues aparte de las molestias inevitables y algún que otro accidente, afortunadamente sin mayores consecuencias, la operación limpieza de SERCONSA, contra todo pronóstico funcionó bastante bien y lo que ya ocurrió a comienzos de año, no se ha vuelto a repetir.

Esta alegría de "una nueva escoba", no se basa solamente en el cumplimiento con más o menos acierto de la empresa concesionaria del servicio, sino en la formidable colaboración ciudadana, tan censurada últimamente, puesta de manifiesto con un espíritu muy lejano del que la ley exige en situaciones como las producidas por la nieve.

Los granadinos, comerciantes, particulares, etc., limpiaron cada cual en su parcela propia y ayudaron muchísimo a despejar el peligro de la nieve en las vías públicas. No hizo falta que la ley les obligara, pues todos se entregaron, grandes y chicos, con entusiasmo y sin reservas de ninguna clase.

El balance de la jornada ha arrojado un éxito bastante estimable para SERCONSA y mucho más importante en favor de los granadinos. Aquéllos por obligación y responsabilidad contraída, mientras que los ciudadanos por su sentido del deber, demostraron que quieren y pueden colaborar en aras de una Granada más limpia...

Aquí debería acabar por hoy "una nueva escoba", pero ésta, contenta como nunca hasta ahora lo había estado, danzaba sin parar, dando rienda suelta a sus sentimientos de granadina nacida al servicio de la crítica constructiva, a la vez que hablaba de la conducta que le gustaría continuase bajo el lema de una Granada mejor...

Todavía quedan muchas cosas por hacer; no hay que cantar victoria, aunque venga muy bien esta dosis de moral, después de tantos y graves problemas existentes. Por ejemplo: que la limpieza viaria se extienda por completo hasta cubrir en la fase de nieve a toda la ciudad, continuando después con la escoba y el agua día tras día. Insistir tesoneramente en que sea cumplido el horario de recogidas de basuras, apelando inclusive a la intervención del Ayuntamiento para recordárselo a los "olvidadizos" que amparados en el anonimato se quitan la basura de encima a cualquier hora del día. Exigir que cuanto antes sean colocadas papeleras en la vía pública, y así sucesivamente llevar a la práctica ese montón de cosas que ofreció la empresa concesionaria a cambio de unos buenos dineros a pagar por el Municipio y sus habitantes.

¡Ah! Y que no se olvide que los empleados del servicio tienen derecho a unos uniformes de trabajo, todavía no entregados a juzgar por las apariencias, pero que necesitan urgentemente por una serie de razones que no vienen al caso.

Después, cuando la máquina esté a pleno rendimiento, será llegada la hora de adaptar los fallos del sistema, que no son pocos, a las especiales características de una ciudad como Granada.

PACO ELVIRA

AQUI, GRANADA

GOBIERNO CIVIL

VISITAS

Don Alberto Leiva Rey, gobernador civil, recibió ayer, en su despacho oficial las siguientes visitas:

Don Esteban de Manuel Torres, delegado provincial del ministerio de Educación y Ciencia; don Agustín Delgado Paniagua, delegado provincial del ministerio de Agricultura; don Francisco Montoya Rico, delegado provincial de Sindicatos; don Victoriano del Cerro Bex, delegado provincial de Acción Política y Participación; don Vicente Callao Fabregat, jefe provincial accidental de Sanidad; don Telesforo Uriarte Amaro, economista de la Caja de Ahorros de Granada; don Alejandro Pérez Manrique y don Juan A. Doncel Amor, economistas de la Confederación Españolas de Cajas de Ahorro; don Eduardo García Rodríguez, profesor de los Salesianos; don Demetrio González Jaraiz y don José Ruiz Palomino y doña María Paz Antón.

MILES DE GRANADINOS ASISTIRAN A LOS FUNERALES POR LOS CAIDOS DE LA PROVINCIA

NUTRIDAS REPRESENTACIONES DE LOS 195 CONSEJOS LOCALES MARCHARAN A CUELGAMUROS

Conforme se acerca la fecha fijada, próximo lunes, día 15, a las once de la mañana, crece la animación en la capital y en todos los pueblos de la provincia de Granada, para asistir al tradicional funeral que tendrá lugar en la fecha indicada en la basílica de la Santa Cruz del Valle de los Caídos, en recuerdo de los de la provincia.

Los ciento noventa y cinco Consejos locales de la provincia, ultiman sus preparativos para transportar a los miles de granadinos que se calcula asistirán este año a esta conmemoración que tan profunda y emotivamente ha calado en la geografía de la provincia.

Los Consejos locales de la mayor parte de nuestros Municipios han formado comisiones de organización, para el traslado de esta numerosa masa de militantes que se desplazan a más de quinientos kilómetros de nuestra ciudad. La demanda de autobuses y medios de transporte es tal, que incluso han llegado a concertarse transportes con las provincias limítrofes

En lo que respecta a la capital, todas las organizaciones del Movimiento han fletado autobuses para sus afiliados, Sección Femenina, Jefatura Local, Guardia de Franco Vieja Guardia, Excombatientes, Excautivos y Juventudes.

Asimismo el Ayuntamiento, la Diputación provincial, la Organización Sindical y la Hermandad de Sargentos Provisionales, han organizado medios de transporte para sus afiliados y funcionarios.

Al acto, que será presidido por nuestro gobernador civil y jefe provincial, señor Leiva Rey, han sido invitados las primeras autoridades granadinas, los gobernadores civiles que lo han sido de nuestra provincia, procuradores en Cortes y la "Casa de Granada" en Madrid.

EDUCACION Y CIENCIA

EL DIA 17, PRUEBA "D" PARA ACCESO A LA UNIVERSIDAD DE LOS MAYORES DE 25 AÑOS

El rectorado de la Universidad convoca a los solicitantes de acceso a la misma, mayores de 25 años, que hayan sido declarados aptos en la prueba "C", de conformidad con lo dispuesto en el artículo 36,3 de la Ley general de Educación, para realizar la prueba "D" establecida por la Universidad, el día 17 de marzo actual, en los locales y horas que a continuación se indican:

Facultad de Derecho. — A las diez de la mañana, los aspirantes a ingreso en dicha Facultad.

Facultad de Medicina. — A las diez y media de la mañana, los aspirantes a ingreso en la misma.

Facultad de Ciencias. — (Edificio central de la Universidad), a las cuatro de la tarde, los aspirantes a ingreso en la misma.

Hospital Real. — A las cuatro de la tarde, los aspirantes a ingreso de la Facultad de Filosofía y Letras.

Facultad de Farmacia. — A las cuatro de la tarde, los aspirantes a ingreso en la misma.

Facultad de Ciencias Económicas en Málaga. — A las cuatro de la tarde, los aspirantes a ingreso en dicha Facultad.

Las distintas modalidades de estas pruebas se expondrán en el tablón de anuncios de cada Facultad.

Las calificaciones de esta cuarta prueba se comunicarán a los interesados con tiempo suficiente, para que los aprobados puedan matricularse por enseñanza libre, en el plazo de matrícula del mes de abril.

Deberán ir provistos de pluma o bolígrafo y documento nacional de identidad, y presentarán la papeleta de examen correspondiente.

Vida Cultural

CONFERENCIA DE ORIENTACION PROFESIONAL, EN EL COLEGIO SALESIANO

Disertará el profesor Salvatierra

Esta noche, a las ocho, y en el Colegio Salesiano, el doctor don Vicente Salvatierra, catedrático de la Facultad de Medicina, pronunciará la quinta conferencia del ciclo "Orientación profesional para los alumnos del Preuniversitario".

Esta conferencia versará sobre la carrera de Medicina. Están invitados todos los alumnos de dicho curso.

BECAS EN INTERCAMBIOS CON DIVERSOS GOBIERNOS

La Dirección general de Relaciones Culturales del ministerio de Asuntos Exteriores, convoca concursos de méritos entre españoles, para conceder becas en intercambio con diversos Gobiernos.

Dichas becas son las siguientes: de investigación, en Bélgica, durante el curso 1971-1972; para estudios superiores de especialización en determinadas materias, en diversas ciudades de Bélgica, durante ocho meses, a partir del primero de octubre de 1971; para perfeccionar Lengua y Literatura francesa, en la Universidad libre de Bruselas, durante el verano de 1971, y para realizar estudios de Bellas Artes en Dinamarca, durante el curso 1971-72.

Las solicitudes deberán tener entrada en la Oficina de Información Administrativa y recepción de Documentos del ministerio de Asuntos Exteriores (calle del Salvador, 1, Madrid-12), antes de las 13.30 horas del día 20 de marzo de 1971.

Para más información, se puede consultar la secretaría particular de esta Delegación provincial de Educación y Ciencia, calle Ganivet, 5.

VISITAS AL PRESIDENTE DE LA DIPUTACION

Don Enrique Martínez-Cañavate Moreno, presidente de la Diputación, recibió ayer, en su despacho oficial, las siguientes visitas:

Don Alberto Machado Cayuso, ingeniero industrial y director de Radio Granada; don Alejandro Pérez Manrique, subdirector de Estudios de Investigación Económica, acompañado de don Juan A. Doncel Amor y don Telesforo Uliarte Amaro; don Juan Guzmán Guzmán, alcalde de Pinos Puente; don Andrés Morales Molina, secretario del Ayuntamiento de Albolote; don José Sánchez Castillo, médico del Hospital de San Juan de Dios; don José López Martínez, alcalde de Dehesas de Guadix, acompañado del secretario don Francisco Lozano Valero, don Eusebio Cara Martínez y don Francisco García Fernández.

SUCESOS EN GRANADA

INCENDIO EN LA "CASA OLMEDO"

Cerca de las dos de la tarde, se declaró un incendio en la casa número 1 de Puerta Real, "edificio Olmedo", propiedad de "Construcciones Urbanas de Granada", entidad representada por don Fernando Olmedo Collantes. A consecuencia de un cortocircuito producido en las instalaciones del montacargas, se prendió fuego en una habitación de la planta baja, dedicada a desahogo y ocupada por serrín y otros enseres. La rápida intervención de los bomberos evitaron que el fuego se propagara a otras dependencias.

ROBO DE COCHE

Juan Molina Expósito, que vive en Horno de Hoyo, 19, denunció en comisaría la sustracción de su automóvil "Seat", matrícula MA-18.939, valorado en cincuenta mil pesetas y que tenía aparcado en la plaza del Derribo.

VESPA RECUPERADA

Esteban Cuesta compareció en la comisaría para hacer saber la recuperación de su moto "Vespa" matrícula SE-94.892, cuyo robo había denunciado el pasado día veintidós.

ASISTENCIAS EN EL CLINICO

En el servicio de urgencia del Hospital Clínico, fueron asistidos José Antonio Navajas Rodríguez, de 50 años, y José Torres Martín, de 69 heridos en accidente de circulación calificándose sus estados de pronóstico leve, salvo complicaciones.

LAS CHICAS pertenecientes a la Asociación de EDUCADORAS INFANTILES, pueden ocuparse de sus hijos.

ORGANIZACION DEL MOVIMIEN

CURSOS DE FORMACION PROFESIONAL EN LA ESCUELA DE BENICASIM, DE LA SECCION FEME

En virtud del convenio firmado el ministerio de Trabajo y la S Femenina del Movimiento por el reconoce como Centros de Fo de carácter nacional, en colab con el P. P. O. las escuelas de B Salamanca y Benicasim en Castel

Escuela de Benicasim. — En cuela se covocan dos cursos: uno xiliares administrativos y otros queras de señoras, que darán co el 15 de marzo con una durac 5 meses.

Los requisitos necesarios que cumplir las solicitantes son los tes:

Ser mayor de 18 años; saber le cribir y las cuatro reglas elem matemáticas, y no padecer defect que la imposibilite para los traba curso, ni enfermedades infecto-co sa.

Los viajes a la escuela donde lebrará el curso correrán a cargo interesada y los gastos corresp tes a alojamiento, manutención propios de la enseñanza que recib cuenta del ministerio de Trabajo.

Las solicitudes se presentarán Delegación provincial de Sección nina, Paseo de la Bomba, 11, Re de Trabajo. Para informes, llam teléfono 226375.

EXCURSION A LAS FALLAS D LENCIA, ORGANIZADA PO «VIAJESEU»

Con motivo de la celebración tradicionales fallas valencianas, la na de «Viajeseu» de la Delegación vincial de la Juventud, organiza je a Valencia que tendrá lugar de 21 del presente mes de marzo. L da de Granada se efectuará a la de la tarde del día 18 y el regres misma hora desde Valencia el d

Dada la proximidad de las fech pocos los billetes que quedan pa brir las plazas previstas. Se ru aquellas personas interesadas se por la oficina de «Viajeseu», si Plaza General Sanjurjo, 1, tercero efectuar su inscripción.—(S.I.J.).

XI CONCURSO NACIONAL DE REDACCI

ORGANIZADO POR EL CONCESIONARIO DE COCA-CO CON LA COLABORACION DE "PATRIA"

Una tarde ante el televis

Sí, a mí me encanta la televisión; si fuera posible, estaría todo el día ante el televisor.

FERNANDO NAVIDAD VERA

Considero a la televisión como un paso hacia el futuro.

Eso de ver un cine que tiene en su propia casa, para contemplar lo que tan ameno resulta —al menos para el que suscribe—, resulta maravilloso y encantador. La televisión, además de distraer, es instructiva y formativa en muchos aspectos. (No les extrañe, por lo tanto, que al relatar mi tarde ante el televisor lo haga de una manera detallada).

Es sábado. Tengo todo el día libre y no sé lo que hacer. Escojo un libro y comienzo a leerlo. Me gusta, pero, sin lugar a dudas, me agradaría tener otra diversión. No tengo dinero para asistir a una sesión de cine. Pongo la televisión, casi instintivamente, y espero con impaciencia a que se ilumine la pantalla. ¡Hay un programa musical! Lo oigo, con muchísimo gusto, reclinado en mi asiento predilecto. Pero todo tiene su fin y, también lo tiene este programa.

Veo luego, con bastante fastidio, que van saliendo anuncios de cigarrillos, muebles, coches, etc., y aunque me cueste reconocerlo, hay que admitir la verdad.

¡Ponen "Cine para todos"! ¡Gracias a Dios! Después de estas admiraciones, no tendré que decir que me encanta este programa. Después, viene "Disneylandia", seguido de "Cesta y puntos" programas que también me resultan muy amenos y distraidos, además de instructivos y formativos. A mi edad, todo viene bien, los cuentos y leyendas cuestiones formativas e instructiv creo que sintetizan los dos pro últimamente citados. Me sirve ciente y me es muy llamativo ve chicos de "Cesta y puntos", que cen máquinas contestando a las sas cuestiones que se les plante el jurado.

Confieso que no me agrada, pa blar de un programa nocturno, ción 71". Creo que no tiene lo q be tener los programas musicales.

De toda la programación de no que más me agrada es "Centro co", a cuyo programa le veo much lores. Es humano y formativo. S serva la lucha que tienen que so las buenas personas, como en caso es el médico residente que protagonista del programa, con perversos y soberbios, que son encarnan los demás papeles.

Creo haber manifestado mis im nes sobre una tarde ante el telev

Fernando Navidad Vera. — Del de Churriana.

José Manuel Segura Hernández del centro de estudios «Amei seleccionado por su profesor Literatura para la prueba exp final del «XI Concurso Naci de Redacción», que se celebr el próximo día 27, a las once la mañana, en el salón de actos la Escuela Normal de Magist

TEMAS UNIVERSITARIOS

REESTRUCTURACION DE LAS DELEGACIONES DE EDUCACION Y CIENCIA

SE DESCENTRALIZAN MUCHOS TRABAJOS DE GESTION

LAS DISTINTAS DEPENDENCIAS VELARAN POR UNA DINAMICA DE LOS PLANES EDUCATIVOS

LAS innovaciones de la Ley de Educación se van poniendo en marcha en la medida que los puntos son estudiados por las respectivas comisiones, y se van conociendo las circunstancias concretas de cada problema.

Recientemente, se ha hecho público a través del "Boletín Oficial del Estado" la organización de las Delegaciones provinciales de Educación y Ciencia. La idea base ha sido la de integrar las competencias administrativas dispersas en unos veinte órganos regionales o provinciales, y conseguir con ello una mayor eficacia de los servicios, una visión de conjunto para solucionar problemas.

Las Delegaciones de Educación y Ciencia tienen la responsabilidad del ejercicio administrativo de su departamento a excepción de los centros de Educación Universitaria.

Cada Delegación estará estructurada en los siguientes servicios al frente del delegado, existiendo también un secretario provincial, que coordinará la actividad: La Administración de Servicios, División de Promoción Cultural, la División de Planificación, la Oficina Técnica de Construcción.

La Administración de Servicios tiene por competencias la gestión de creación, superación y transformación de Centros docentes y culturales estatales, autorización de subvenciones, declaración de interés social de centros no estatales, nombramientos, toma de posesión, destinos de funcionarios y de no funcionarios dependientes del ministerio, la convocatoria y adjudicación de becas y ayudas de estudio, información al público de los servicios, etc.

Velar por los monumentos históricos

A la División de promoción cultural le competen una serie de servicios que hasta el presente no han estado incluídos entre los que desempeñaba directamente el ministero de Educación. Uno de ellos es velar por la conservación, de los monumentos, parajes de valor artístico o pintoresco, y tramitar los expedientes relativos a su conservación, restauración y defensa. Otro cometido más, impulsar la creación y funcionamiento de centros culturales y promover entre estos y los docentes la realización de actividades de difusión cultural y artística. Y el estudio en la provincia de las necesidades en el campo de la educación permanente de adultos.

Visión de conjunto y planificar

Entre otras funciones relacionadas más con la burocracia que con la realidad, la División de Planificación tiene a su cargo, elaborar con las correspondientes colaboraciones los programas de creación, modificación, supresión de Centros, la dotación material, construcción y conservación de edificios culturales. Además de reunir los datos estadísticos de la población total, escolar y escolarizada de la provincia. Estudiar la demanda educativa en los distintos niveles, su evolución a cierto plazo considerando los antecedentes y las tendencias futuras. Elaborar también el proyecto de presupuesto correspondiente a los servicios y centros estatales dependientes del ministerio.

La Oficina Técnica de Construcción prestará los servicios de dirección, inspección y vigilancia de obras, estudio de terrenos, reparación de los edificios a cargo del ministerio.

Inspección técnica

Existirá en cada delegación una Inspección Técnica. De este órgano sobre la programación y organización de la enseñanza. Y evaluar una serie de aspectos de la actividad docente en colaboración con los Institutos de Ciencias de la Educación: el rendimiento de los centros docentes, la titulación del profesorado, la relación numérica profesor-alumno, las instalaciones y actividades culturales, docentes y deportivas, la formación y experiencia del equipo directivo, y las relaciones de éste con las familias de los alumnos.

Desde hace un año estaba ya establecida la creación de un Consejo asesor en cada delegación para asistencia técnica del delegado. Otras funciones de este órgano están sin reglamentar.

Colaboración de otras Instituciones

Existirá además una Junta de Educación Provincial que tendrá como misión fomentar el conocimiento de los problemas, necesidades y planes de la provincia en esta materia, y estimular que en su solución participen otras instituciones que actúen en el campo educativo. Servir también de cauce a la formulación de las aspiraciones provinciales. El decreto indica también quiénes formarán la Junta y quiénes podrán participar en ella en calidad de vocales; y precisa que podrá actuar en pleno o en comisiones de trabajo.

Coordinar con la Universidad

Los últimos artículos del decreto regulan la creación y actividad de la Junta de Distrito que radicará en cada distrito Universitario y que tendrá como misión el estudio de la coordinación de la enseñanza universitaria de su ámbito con el resto de los niveles de enseñanza. Deberá asesorar las funciones de los Institutos de Ciencias de la Educación y estimular las actividades de promoción cultural y la formación permanente de los adultos. Las Juntas de Distrito estarán presididas por el rector.

En las localidades que se considere necesario podrán constituirse juntas comarcales y municipales.

MARY CARMEN RIAZA

María José Goyanes, madrina de la promoción de tercero de Biológicas

TERCERO de Biológicas un curso que este año se está llevando la palma de los festivales y juergas con el fin de conseguir algún dinero para el viaje de estudios, nos sorprende de nuevo con otra noticia.

María José Goyanes ha accedido a ser madrina de la promoción.

Hoy en el entreacto de la representación de la "Dama boba", se dará a conocer el hecho.

no depende el velar por el cumplimiento de la Ley, y asesorar a la dirección y al profesorado de los cen-

El SEM contesta a la nota publicada por el Colegio Oficial de Doctores y Licenciados

A su debido tiempo, las Asociaciones de Enseñanza Primaria, integradas en el S.E.M., hicieron llegar su protesta al delegado provincial del ministerio de Educación y Ciencia por los conceptos ofensivos para el Magisterio nacional contenidos en la nota dada a la Prensa por el Ilustre Colegio Oficial de Doctores y Licenciados.

Hoy, sin embargo, creemos que es el momento oportuno para que el Servicio Español del Magisterio, en nombre y representación de todos sus afiliados, haga públicamente las siguientes puntualizaciones

El S.E.M. aceptó la sugerencia de reunirse en mesa redonda para estudiar en profundidad la Ley General de Educación y las opciones que ofrece, estableciendo un contacto, no de polémica, sino de diálogo sereno y objetivo, buscando la colaboración y el enriquecimiento mutuo al contrastar los diferentes puntos de vista. Esta reunión sugerida no se ha celebrado, pero hoy hemos comprobado con alegría que el camino que nosotros deseábamos seguir es el elegido por los alumnos de la Facultad de Ciencias de nuestra Universidad y nos complace reproducir sus nobles palabras: "Queremos hacer constar al Cuerpo del Magisterio que nuestra idea está exenta totalmente de cualquier intención encaminada a desprestigiar a dicho Cuerpo. En realidad sería absurdo pensar en el choque de dos Cuerpos que, al fin y al cabo, se dedican a lo mismo: la enseñanza".

Lamentamos que el Ilustre Colegio de Doctores y Licenciados de Granada para defender los intereses de sus colegiados no encontrase razones más convincentes que la de cargar el subdesarrollo cultural, que vaticina, al Magisterio nacional.

OBJETIVO DE LA NUEVA LEY

La Ley General de Educación trae en su seno la reforma más profunda del sistema educativo habida nunca en nuestro país y con ella el germen de la transformación de nuestra sociedad. No es una puesta al día de ciertos aspectos educativos; es el cambio total de estructuras. Los esquemas regulados por las leyes y disposiciones anteriores han sido derogados y en su lugar ha surgido una ley nueva en contenidos y objetivos, concebida con un criterio de unidad e interrelación entre los distintos niveles y modalidades y de adecuación al proceso psicobiológico del niño. Por eso es imprescindible acomodar las posturas de hoy de acuerdo con los nuevos objetivos y planteamientos.

Porque una nueva Ley de Educación, lo ha dicho el ministro, por nobles que hayan sido los motivos que la hayan inspirado, no siempre mejora la situación anterior si la sociedad a quien va dirigida no lo hace suya y el profesorado que ha de llevarla a la práctica no abandona las adherencias al esquema anterior y se mentaliza, primero, y se renueva, después, de acuerdo con las exigencias que el nuevo planteamiento impone. Y es precisamente en el primero y segundo nivel de enseñanza donde la revolución educativa es más profunda y radical. Al propugnar para todos los niños españoles el derecho a una educación básica, fundamentalmente igual, obligatoria y gratuita, sin más limitaciones que la capacidad y constancia para el estudio, sienta las bases para una auténtica integración social, borrando de paso la injusta discriminación en que se hallaban por razón de residencia o de posibilidades económicas los niños de las capitales y pueblos importantes y los de las aldeas.

Oponerse a que la educación general básica sea fundamentalmente la misma para todos los niños de seis a trece años, con igualdad de oportunidades, residan donde residan, impartida por profesores con el mismo estatuto jurídico, sería oponerse a lo que puede ser el germen más activo de la promoción del país.

EL NUEVO PUESTO DE PROFESOR DE EDUCACION GENERAL BASICA

El artículo 109 de la Ley General de Educación delinea una nueva figura docente, el profesor de educación general básica. A él compete: "Dirigir la formación integral y armónica del niño y del adolescente..."

El artículo 16 concreta cuál es esa formación que tendrá como actividad el nuevo profesor: "La adquisición, desarrollo y utilización funcional de los hábitos, y de las técnicas instrumentales de aprendizaje, el ejercicio de las capacidades de imaginación, observación y reflexión, la adquisición de nociones y hábitos religioso morales, el desarrollo de aptitudes para la convivencia y para vigorizar el sentido de pertenencia a la comunidad local, nacional e internacional, la iniciación en la apreciación y expresión estética y artística, el desarrollo del sentido cívico social y el desarrollo de la capacidad físico deportiva".

Este puesto corresponde al de un profesional altamente cualificado en una formación específicamente pedagógica, en el cual la transmisión de nociones no es sino una sola de sus muchas funciones educativas. No será ocioso insistir en que el conocer una materia, siendo un requisito ineludible, no forma el núcleo esencial de la preparación profesional de un educador, al cual se exige dominar un repertorio de técnicas muy específicas. El mejor profesor no es aquel que más sabe de una asignatura, sino aquel que, conociendo lo suficiente las disciplinas, es más perito en el manejo de las técnicas propias de la educación.

QUIENES PUEDEN ACCEDER A ESTE PUESTO

Las actuales licenciaturas universitarias españolas tienen por objetivo exclusivo la transmisión de los contenidos científicos y tecnológicos que les son propios; pero ninguna de ellas, excepto la de Pedagogía, contempla la preparación de sus licenciados para el quehacer educativo.

Entre las titulaciones que actualmente existen en España, sólo la de maestro conlleva una formación profesional en las técnicas didácticas.

Sin embargo, esto no significa que un licenciado no pueda capacitarse para el trabajo docente, y así, de hecho, el artículo 110 establece que no solamente los licenciados universitarios, sino incluso los diplomados, podrán acceder al puesto de profesor de educación general básica, siguiendo los correspondientes cursos en los Institutos de Ciencias de la Educación.

Tampoco significa que los maestros actuales crean que su preparación profesional es enteramente suficiente para dar una respuesta completa a las nuevas y grandes exigencias que reclama el puesto de profesor de educación general básica. Por eso han acogido con general satisfacción el plan de actualización elaborado por el ministerio que prevé no menos de diez años para conseguir una puesta a punto en las más recientes técnicas didácticas y de trabajo de la nueva Escuela delineada por la Ley General de Educación.

PROSPECTIVAS

De todas formas, siempre es conveniente recordar el carácter estrictamente servicial que es propio de la función docente; queremos decir que no se monta un sistema para salvaguardar los intereses de los docentes sino que tanto el sistema educativo como los docentes mismos deben acomodarse siempre a las necesidades formativas de los alumnos.

Desde este punto de vista resulta que el nuevo sistema responde mejor a la naturaleza biopsicológica del alumnado, asegura una igualdad de oportunidades educativas para mucho mayor número de niños españoles, y, de paso, supondrá que un número de alumnos también mucho mayor, accederá a los estudios de bachillerato unificado y polivalente, con lo que la presumida falta de puestos de trabajo para los licenciados es algo que no tiene base ya que lo previsible es, por el contrario, que se necesite aumentar considerablemente durante los años próximos el número de plazas para los estudios medios. — El jefe provincial del S.E.M.

NOTA DE LOS ALUMNOS DE FILOSOFIA Y LETRAS

Sr. Director de PATRIA.
Muy Sr. nuestro:

Contando con su benevolencia y objetividad, acudimos a usted para que sea publicada en el diario de su digna dirección la siguiente nota informativa de los alumnos de la Facultal de Filosofía y Letras.

Debido a la problemática existente que plantea la Ley general de Educación en torno a la aplicación concreta de los ciclos de Enseñanza general Básica, los alumnos de la Facultad de Filosofía y Letras hemos celebrado una Asamblea de Facultad, en la que hemos llegado a los siguientes acuerdos:

Primero.—Nuestra solidaridad y aprobación, haciéndolas nuestras, de las conclusiones publicadas por los alumnos de la Facultad de Ciencias, en especial en lo que se refiere a que nuestras reivindicaciones no se oponen en absoluto a los problemas y reivindicaciones del Cuerpo del Magisterio Nacional. ("Ideal" 9-3-71).

Segundo. — La continuación del paro académico, con objeto de estudiar de la forma más exhaustiva posible, los problemas que la aplicación de la Ley general de Educación respecto a los ciclos de Enseñanza general Básica.

Tercero. — Solicitar la celebración de una Junta de Facultad en que se plantee el problema.

Cuarto. — Todo, con objeto de realizar un informe completo que sea elevado al ministerio de Educación y Ciencia para que nos sea concedido que a cargo de los licenciados en Ciencias y en Letras quede el segundo ciclo de Enseñanza general Básica.

Apoyamos con ello la reivindicación de los licenciados no numerarios de Colegios oficiales y privados que se hallan actualmente en paro.

Delegación de Información de la Comisión de Estudios de la Facultad de Filosofía y Letras.

ARTE

HOY, CLAUSURA DE LA EXPOSICION «ARTE Y CARIDAD 71»

Hoy, en la sala de exposiciones del Centro Artístico (Comandante Valdés, 2), se celebrará la clausura de la exposición «Arte y Caridad 71» que a beneficio del Colegio Imperial de Niños Huérfanos de San Vicente Ferrer, de Valencia, se ha venido celebrando con notable éxito artístico en los salones de dicha entidad.

SEGUNDA CONFERENCIA SOBRE LA REFORMA UNIVERSITARIA EN LA ILUSTRACION

EL SIGLO XVIII, UNA EPOCA DE DERECHO EUROPEO

En la mañana de ayer el profesor Helmut Cing, director del Max-Plank para la Historia del Derecho Europeo, pronunció su segunda conferencia sobre "Las Facultades de Derecho en el siglo de la Ilustración". En ella, y tras la presentación del catedrático de Historia del Derecho profesor Gibert, el señor Coing hizo, entre otras, las siguientes precisiones.

La Universidad más antigua de la Ilustración en Alemania es la de Halle. Los estatutos de 1794 la configuran bajo una administración estatal rígida y conservadora, pero abierta a las nuevas tendencias. La Facultad de Derecho tiene las cuatro cátedras tradicionales (Decretales, Código, Pandectas y Derecho feudal) junto con nuevas materias: Derecho público, Derecho criminal, Derecho natural, con una orientación práctica. Las clases se dan a base de libros de texto que tienen mucho éxito en otras Universidades.

GOTTINGA: MODELO DESDE 1797

La organización de la Universidad de Gottinga en 1797 es el modelo de la reforma de muchas otras Universidades. Desde el principio se funda con un espíritu liberal. El centro es la biblioteca y la cuidada formación y selección del profesorado. Da gran importancia al Derecho constitucional y recopila con sentido histórico el Derecho público. Enseña la doctrina mercantilista y la ciencia de los Estados. El Derecho natural se considera como un Derecho universal. El plan de estudios se compone de seis semestres y como en Halle a base de libros de texto.

La reforma universitaria llevada a cabo por los Habsburgos tiene como modelo la Universidad de Gottinga. La reforma de la Universidad de Viena se lleva a cabo bajo el gobierno de María Teresa a mediados del siglo XVII. Hace de la Universidad una organización estatal. Hay un director de estudios nombrado por el Gobierno para la vigilancia y cumplimiento de los estatutos. Los profesores son funcionarios del Estado con sueldo fijo. El plan de estudios consta de cuatro cursos y para conseguir el doctorado hay que superar tres pruebas: un examen oral, una disertación escrita y una discusión pública. Papel primordial tiene el Derecho público ya que con las Facultades de Derecho se pretende formar al funcionario austríaco. Al estilo de la vienesa se reforman las demás Universidades que están bajo los Habsburgos: Praga (1754), Insbruck y Friburgo (1765), Pavía, Lovaina.

CARLOS III: INTRODUCE LA REFORMA UNIVERSITARIA EN ESPAÑA

Siguiendo los modelos de Halle, Gottinga y Viena se reforma la mayoría de las Universidades de Europa. La reforma en España es obra de Carlos III que siendo rey de Nápoles había introducido la reforma en aquella Universidad. Coimbra se organiza al estilo austríaco bajo Pombal. Un caso particular es Francia, ya que no tiene ninguna reforma decisiva en el siglo XVIII, si exceptuamos la Universidad de Estrasburgo. Las Universidades alemanas protestantes y católicas aceptan el movimiento reformador de la Ilustración: Ingolstadt, Maguncia (1784). Cracovia en 1777 y 1786 se reforma según la Ilustración, lo mismo que Edimburgo.

Fruto de esta reforma en las Facultades de Derecho llevada a cabo por la Ilustración es la creación de una Escuela de Derecho común con un Derecho natural universal, unos libros de texto internacionales y un lenguaje común, el latín. No obstante, en la Ilustración hay ya fuerzas centrífugas, la atención al Derecho nacional, que preparan el siglo XIX. Pero a pesar de esto el siglo XVIII debe ser considerado como una época de Derecho europeo.

Al final de la lección el profesor Coing fue muy aplaudido y contestó a las numerosas preguntas que le formularon los alumnos.—A. P. M.

NUESTRA PROVINCIA

LA HISTORIA VIVA TIENE LA PALABRA (VI)

Al filo de los cien años de edad, hablan los soldados granadinos que estuvieron en Cuba y Filipinas

El relato, puede usted encontrarlo en cualquier libro de historia contemporánea.

El relato es, en síntesis, la historia de la independencia de Cuba y de Filipinas, en los últimos años del pasado siglo.

Pero aquí no se va a juzgar a la Historia. Hay algo más. Vamos a presentarles a ustedes a los protagonistas vivos de esa historia, que al filo de cumplir los cien años, recuerdan a su mocedad, los tiempos de soldado en aquellas tierras.

De aquellos miles de soldados españoles que permanecieron hasta última hora en las islas, hemos detectado que viven en nuestra provincia, diez supervivientes, que intervinieron directamente en la contienda. PATRIA ha ido hasta estos viejos soldados, y he aquí sus recuerdos y sus testimonios. Formamos un pelotón. Como en los viejos tiempos. No se han conocido nunca entre ellos y nosotros los ponemos en comunicación. La historia hecha vida, tiene la palabra.

CASTILLEJAR: Don Mateo Mira, con 105 años en la partida de nacimiento, cree que tiene menos edad

FUE DADO CORTO DE TALLA, PERO DESPUES LO LLAMARON A FILAS

TABACO, TOCINO, AVELLANAS Y TURRON, RACION "EXTRA" POR NOCHEBUENA

(De nuqstro corresponsal en HUESCAR, ANGEL QUILES).

A pocos kilómetros de Castilléjar se encuentra la cortijada de los "Olivos". Allí vive don Mateo Miras Torregrosa, que está sentado en una butaca con la pelliza por los hombros y rodeado de su familia, ante una suculenta sartén de patatas fritas. En un santiamén, desaparecen los trastos de cocina y tomamos asiento al lado de don Mateo, alumbrados por un "butano".

—¿Qué edad tiene?

—Yo no lo sé porque en la "partida" tengo 105, pero "pa" mí son 95 o 96 años.

—Usted estuvo en la guerra de Cuba, ¿verdad?

—Sí, señor. Tres años.

—¿A qué regimiento perteneció?

—Regimiento "Isabel la Católica", segundo batallón, primera compañía.

—¿A qué edad le reclutaron?

—A los 18 años, pero dí corto de talla y luego me llamaron.

—¿Qué lugares de Cuba recorrió?

—Corrí mucho. Desembarcamos en La Habana del barco "María Cristina"; a los tres días nos fuimos a la Trocha de Mariel, después a Artemisa, de allí a la provincia de Santa Clara, a Cienfuegos, y por último a Manzanillo, donde empezamos las "operaciones".

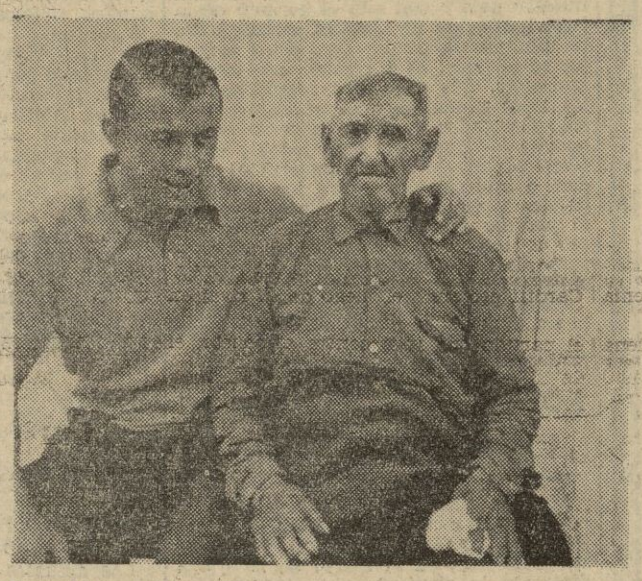

Don Mateo Miras Torregrosas, en una fotografía con su nieto, nos cuenta sus recuerdos de la guerra de Cuba.

Tabaco, avellanas, tocino y turrón

—Háblenos de las "operaciones".

—En Santa Clara hubo un combate grande, pero en Manzanillo fue peor. En un sitio que le llamaban Sábanas del Peralejo, íbamos a llevar un convoy y nos atacaron los "insurretos" (léase insurrectos). Llevábamos raciones para cinco días y empezó el cielo a tirar agua, que creíamos que se iba a llevar las municiones. Después en el río Guamo sufrimos otro ataque, con muchos heridos. En Nochebuena, nos auxiliaron y nos dieron tres paquetes de tabaco, un "peazo" de tocino, avellanas y turrón. Como me comí el tocino sin pan, me hizo daño y me fuí al hospital de Manzanillo en donde estuve unos días. Estuve prisionero un mes. Después nos embarcaron en el vapor "Islas Luzón" y desembarcamos en Vigo, que estuvimos diez días, y de allí a Madrid, que nos dieron cien duros.

Cuando llegué a mi casa —continúa hablando—, me pusieron un huevo frito y no fuí capaz de comérmelo.

Me gustaría volver como turista

—¿Recuerda alguna personalidad en la Isla?

—Allí estaban los generales Martínez Campos, Bailén y otro.

—¿Qué pensión recibe actualmente?

—Quinientas cuarenta y nueve pesetas.

—¿Le gustaría visitar Cuba como turista si fuese más joven?

—Ya lo creo. Aquel terreno es "güeno", aunque muy enfermizo. Dicen que aquello ha cambiado mucho.

—¿Qué lugar le gustaría visitar?

—Todos los lugares, pero sobre todo Manzanillos.

Estaba comentando con su nieto otros episodios de su vida, cuando interviene don Mateo para decirnos que cantaban una canción que decía:

Por allí viene Cervera,
con ojos de haber "llorao",
con un barquito de vela,
que los "yanquis" l'han "dejao".

BENAMAUREL: El plantel juvenil, campeón nacional de ganadería

(De nuestra corresponsal, CARMEN PEÑALVER)

Los muchachos del Plantel Juvenil están de enhorabuena. Su equipo que quedó campeón provincial de ganadería en la modalidad de cunicultura, ha quedado campeón nacional en la misma modalidad. A la satisfacción moral del galardón conseguido, se suma para uno de ellos, la alegría de recoger personalmente de manos de S. E. el Jefe del Estado, los diplomas acreditativos de la victoria de su equipo, y para los demás, una estancia de doce días en Marbella. Es un premio que han merecido por la constancia en el trabajo y el entusiasmo con que acometen sus tareas, tanto agroganaderas como de comunidad.

Sirvan estas líneas para animarles a seguir por esa ruta de éxitos y para felicitar a los jóvenes, a la Agencia del Servicio de Extensión Agraria de Baza y a don Emilio Carmona, colaborador del plantel en esta localidad.

LA NIEVE SOBRE ALHAMA

Nuestro corresponsal, Rafael Bejarano, nos envía esta vista insólita de la nevada caída sobre la ciudad. La nieve asentada en el tajo ofrecía una vista verdaderamente llena de belleza. Pero este espectáculo tiene la contrapartida de los posibles perjuicios que con las heladas puedan sufrir la agricultura. De todos modos, aquí queda un testimonio gráfico de la nieve, para recuerdo de un año en que la climatología está desbordando el campo de lo normal.

Huétor Vega: El censo de población supera al anterior

(De nuestro corresponsal)

HAN terminado los trabajos del censo de población, que hoy, junto con la tabulación correspondiente serán entregados en la Delegación provincial de Estadística.

Los funcionarios encargados de este cometido, don Francisco Pérez-Rejón Sola y don Juan Molina, han recibido la felicitación del alcalde don Rafael Velázquez Girela, por su interés y perfección en los trabajos, así también como la del inspector de zona, señor Rodríguez.

Los datos recogidos, ponen de manifiesto que la población ha sufrido un aumento de mil habitantes, desde el último censo realizado en 1965. Con ello, Huétor Vega tiene ahora una población de tres mil novecientos habitantes.

Viaje al Valle de los Caídos

La Jefatura local del Movimiento, prepara el viaje al Valle de los Caídos, con objeto de asistir a los solemnes funerales que se celebrarán el próximo día quince, en memoria por los caídos de la provincia.

El autocar dispone de cincuenta y cinco plazas que ya se encuentran cubiertas.

LA PROVINCIA EN 5 minutos

CESA DE NEVAR

Las noticias que recibimos distintos lugares de la provincia, nos informan que ha remitido el temporal de nieve, que han bajado las temperaturas, especialmente en las últimas horas de la tarde.

AL JAMON

La noticia publicada de que se celebrará en nuestra capital la fiesta del jamón, da una oportunidad muy interesante al producto granadino para demostrar sus excelencias. Para que no cogiera de improviso, se hora de ir seleccionando muestras que concurrirán a cita, con el objeto de tener garantías de éxito.

INVITACION A CENTROS DE ENSEÑANZA

Los centro que han participado en los Campeonatos Escolares, de Enseñanza Media, de Martil y Guadix estarán presentes en el acto de clausura de Juegos Escolares. La Delegación provincial de la Juventud tiene la intención de invitarlos al acto. La presencia de la provincia en el aspecto deportivo juvenil es también interesante.

MONTILLANA: AGUAS Y PAVIMENTOS

Se ha aprobado el presupuesto extraordinario, formado para atender el pago de aportación a las obras de abastecimiento de aguas y para pavimentación de las calles Real y Colomera.

HUESCAR: FUENTE LUMINOSA

La Corporación municipal ha aprobados los pliegos de condiciones que han de regir en el concurso para la contratación de la instalación hidráulica luminosa de la fuente de la Plaza del Caudillo, de la que ya, a través de nuestro corresponsal informamos hace varias fechas.

MARACENA: CRUZ ILUMINADA

Se ha iluminado la Cruz de los Caídos y la vista ofrecida anoche, con todo el panorama nevado, ha puesto una nota de tinta en aquel lugar.

PEDROSA

BENAMAUREL: UN EDIFICIO PARA LA ENSEÑANZA (NUEVO), SIN APLICACIÓN

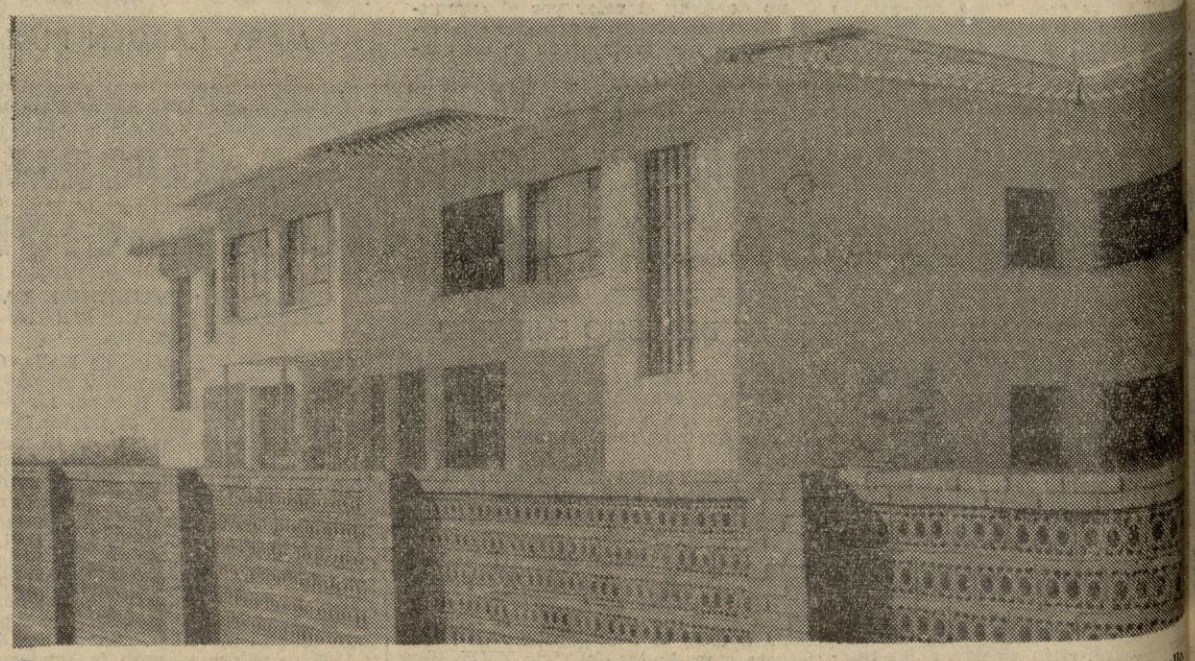

ESTE edificio ha sido construido para Colegio Libre Adoptado. Pero desde su terminación el pasado verano, se encuentra cerrado, y sin ninguna aplicación práctica, hasta el punto, de que en él van apareciendo síntomas de deterioro.

No se sabe bien en la villa el destino del edificio, que consta de amplias salas, comedor, y reúne unas extraordinarias condiciones de luminosidad y distribución pedagógica.

Sin embargo, hay problemas con la escolarización primaria. Las escuelas de Benamaurel están casi todas en mal estado, otras en edificios de fortuna, con espacio insuficiente, etc., etc.

Quizás uno de los primeros problemas importantes con el que se ha encontrado la nueva alcalde, doña Alicia Lacuesta, es este. Ella, como maestra sabe bien la situación de la escolaridad benamaurelense, de ahí que el edificio parezca como un desafío. La opinión pública se pregunta el porqué de no usar este centro para enseñanza primaria, desde ahora mismo, habilitándolo.

El curso próximo, con la puesta en práctica de algunos aspectos de la ley general de Educación, debe funcionar como más tarde. La alcalde tiene conciencia de ello, la Corporación municipal lucha —seguro— para que este edificio no se constituya en un elemento decorativo, sino que sea usado para enseñanza.

A las posibles lentitudes hay que oponer una política flexible y que dé solución a estos fundamentales problemas que tienen planteados muchos de nuestros pueblos como en este caso es Benamaurel respecto a la enseñanza.

(Texto y foto: PEDRO SAGRARIO)

DEPORTES

Pequeña historia del Cardiff City, rival del Madrid en la Recopa

JUEGA SUS PARTIDOS EN EL FAMOSO ESTADIO DE NINIAN PARK, CON CAPACIDAD PARA SESENTA MIL ESPECTADORES

FUE CAMPEON DE LA COPA DE INGLATERRA EN 1927, AL GANAR LA FINAL EN WEMBLEY, FRENTE AL ARSENAL DE LONDRES

El primer partido internacional, de fútbol que se jugó en Gales tuvo lugar en un campo de rugby. Era el año 1896 y el fútbol acaba de entrar en la región sin que nadie se diese cuenta de ello, pues el deporte que realmente atraía a las masas era el del balón ovalado. Los pocos encuentros que se celebraban tenían como escenario estadios de rugby donde acaban de participar los treinta jugadores.

En 1900 se celebró en Gales el segundo partido internacional de fútbol, como el anterior contra Inglaterra, pero con la diferencia de que esta vez tuvo muy buena acogida entre el público que llenó los graderíos hasta la bandera dibujándose las grandes posibilidades del fútbol en una región que tradicionalmente había sido reducto del rugby, y que aún lo sigue siendo aunque en competencia y convivencia con el fútbol, con el que se reparte las preferencias de los galeses.

Un año antes, en 1899, se había constituido en Gales un equipo amateur de fútbol que fue bautizado con el nombre de "River Side" debido a que jugaba en un campo conocido con ese nombre. Más tarde se trasladó a Sophia Gardens, donde hizo estragos entre los mejores clubs amateurs del distrito atrayéndose una gran masa de seguidores, algunos de ellos rescatados al rugby, quienes encontraron en el "River Side", y su juego veloz y vistoso, un atractivo similar al que les ofrecía el deporte rey.

Los éxitos del "River Side" y la constitución del condado en ciudad contribuyeron a modificar la estructura del equipo que en 1903 cambió el nombre por el de Cardiff City, que es que hoy ostenta y con el que participa en la Copa de Europa de campeones de Copa (Recopa) en cuya tercera ronda de la actual temporada se enfrentará al Real Madrid en Gales el próximo día 10, y en el Santiago Bernabéu dos semanas después.

HASTA NINIAN PARK

En los primeros años del siglo el fútbol galés tenía ya campos propios y los jugadores no necesitaban andar con las porterías a cuestas. El Cardiff City celebraba sus encuentros en Old Park, después Fir Gardens y, en 1910, cuando se convirtió en club profesional, pasó a Ninian Park donde hoy sigue jugando en un viejo estadio con capacidad para 60.000 espectadores aunque en dos ocasiones admitió algunos más. En octubre de 1944 se vendieron 61.079 localidades y doce años más tarde, también con ocasión de un encuentro internacional Gales - Inglaterra, 61.566. Ninian Park ha sido escenario de casi todos los partidos internacionales celebrados en la región. La primera gran entrada que se recuerda en Ninian Park corresponde a 1923 en un partido de Copa entre el Cardiff y el Spurs cuando pasaron por taquilla 65.000 personas.

En este escenario empieza la verdadera historia del Cardiff City y podría decirse que la del fútbol galés que siempre ha tenido en él su más genuino representante. Aquí, en Ninian Park, comenzó a participar en las competiciones ligueras de la región dando los primeros pasos hacia el fútbol inglés dentro del cual ha participado con bastante éxito.

EN PRIMERA DIVISION

Tras dos años de buenas actuaciones en la Liga galesa el Cardiff City solicitó el ingreso en la inglesa, pero fue rechazado casi por mayoría, con un solo voto a favor, a todas luces insuficiente, y que le cerró las puertas de Inglaterra hasta que en 1920 tuvo más fortuna, ingresando directamente en la Segunda División.

El Cardiff City era por entonces un buen equipo y dio prueba de ello al ganarse el ascenso a Primera tras una campaña afortunadísima al final de la cual estaba segundo, empatado a 58 puntos con el campeón, el Birminghan.

El Cardiff se desenvolvió muy bien entre los grandes del fútbol inglés de la época durante ocho años. Fueron sus tiempos más gloriosos, los mejores del fútbol galés que estuvo a punto de superar al rugby y arrebatarle la supremacía del deporte en la región. En la temporada 1923 - 24 el Cardiff tuvo en sus manos la Liga perdiéndola por gol average con el Huddersfield, que se llevó la copa a sus vitrinas. Esta ha sido la posición más alta que el Cardiff alcanzó en la División de Honor inglesa, en la que ha participado durante quince años, en tres etapas, y a la que posiblemente regrese esta temporada.

En 1929 el equipo se había hecho viejo, tras ocho años de dura lucha en la División de Honor y la renovación normal de jugadores supuso el hundimiento del Cardiff City en Segunda en la que tampoco fueron capaces de mantenerse, pues dos años más tarde sufrían la humillación de pasar a Tercera donde permanecieron hasta 1947 realizando unas campañas desastrosas que lo pusieron a las puertas de un nuevo descenso, del que fue salvado en 1934 casi a dedo.

Durante estos años en la oscura sombra de Tercera División el Cardiff se fue reconstruyendo. En 1947 consiguieron el ascenso a Segunda. En este ambiente se movieron con mayor comodidad acercándose al final de cada temporada a los puestos de cabeza hasta que en 1952 se alzaron nuevamente a Primera convirtiéndose desde entonces en equipo "ascensor": hasta el 57 juega entre los grandes, desciende en esa fecha y pasa por Segunda hasta 1960 que vuelve a la División de Honor para volver a bajar dos años más tarde. Desde 1962 el Cardiff es un club de Segunda aunque de los mejores, de los más respetados y con buen historial dentro del fútbol británico, sobre todo en la Copa.

CAMPEON DE COPA DE INGLATERRA

Desde su ingreso en el fútbol inglés, en 1920, el Cardiff City participa en la Copa de Inglaterra, en la que ha tenido muy buenas actuaciones hasta el punto de que es el único equipo de fuera de la región que ha ganado el trofeo. Fue en 1927 después de batir al Arsenal de Londres por un gol a cero en el estadio de Wembley.

Pero ya antes, en 1925, había jugado la final perdiéndola también por 1-0 frente al Sheffield United, y en 1921 alcanzó las semifinales, lo que se consideró una hazaña para un equipo que acababa de ingresar en la nómina de los mejores del fútbol inglés, que por aquel entonces era como decir del mundo.

La participación del Cardiff City en la Copa de este año no ha sido nada brillante. Fue eliminado por un cuarta división, el Brentford, que lo venció en Ninian Park por dos a cero el pasado 23 de enero. Eran entonces momentos de bache para el conjunto que entrena Jimmi Scoular y de los que ha salido últimamente según lo acreditan los resultados que viene obteniendo.

Lo más significativo de la derrota ante el Brentford es la magnífica lección de deportividad que dio el entrenador del Cardiff al final del partido. Jimmy Scoular entró en los vestuarios del equipo visitante con una botella de jerez para brindar por el Brentford reconociendo públicamente que el triunfo había sido merecido y que los muchachos de Frank Blunstone jugaron mejor en esta ocasión. El Brentford regresó a sus lares más sorprendido por el comportamiento de Jimmy Scoular que por la victoria.

BUENA ACTUACION EN LA COPA DE EUROPA

El Cardiff City ha sido campeón de Copa de Gales quince veces, siete de ellas entre 1910 y 1930. Esta circunstancia le ha permitido participar en la Recopa varias veces. Su mejor actuación en este torneo fue en la temporada 67-68, en la que alcanzó las semifinales siendo eliminado por el SV Hamburgo por un gol bastante extraño que dejó poco convencidos a los galeses.

El año pasado el Cardiff también participó en la Recopa, pero su paso por ella fue más bien mediocre, pues tras eliminar al Mjdalen, al que venció en ambos campos por 7-1 y 5-1, cayó ante el Goztepe Azmir, que después sería eliminado por "la Roma" de Helenio Herrera. El Goztepe Azmir ganó en su campo por 3-0 y aunque perdió en Ninian Park por 1-0, dejó en la cuneta al Cardiff City, que esta temporada ha vuelto a conseguir el derecho a representar a Gales en la competición.

Antes de enfrentarse con el Real Madrid el próximo día 10 en Ninian Park en la tercera ronda de la Recopa, el Cardiff ha superado las eliminatorias que le correspondieron jugar contra el desconocido Larnaca, al que goleó en Gales por 8-0, y el Nantes, este ya más fuerte aunque no de la categoría del campeón español.

El Cardiff City llega a esta confrontación con el Real Madrid en un momento poco propicio para él aunque su nivel de juego es superior al que tenía en enero. Ahora se encuentra en plena campaña de la Segunda División inglesa en enconada lucha con otros cinco equipos que tienen tantas posibilidades como él de auparse a Primera. Actualmente se encuentra en segundo lugar a dos puntos del primero, pero con un partido menos y un punto por encima del tercero, pero con un encuentro más. El sábado día 20 empató en su campo frente al colista de la competición y gracias a un penalty aunque dominó todo el partido escapándosele la victoria por mala suerte. La semana anterior había ganado fuera por 4-0 al Sunderland, un conjunto de regular calidad que se debate en la mitad de la clasificación sin apuros de descenso, pero sin aspiraciones de subir a Primera. Y este último sábado ha jugado contra el Hull, cuarto clasificado, en el campo de éste, empatando 1-1.

El Cardiff City que siempre ha contado con buenos jugadores, la mayoría de ellos internacionales en el equipo de la región, de fama mundial, y del que han salido nombres como el de John Charles, el que fue superfamoso en Italia tiene ahora un plantel de hombres jóvenes que suenan en el fútbol británico. Brian Clark, Peter King, Gibson y Carver, gustará en España, lo mismo que el fútbol que realiza el conjunto que tiene las características de estas islas: rápido en el contrataque, fácil en el disparo a puerta, de fácil desplazamiento del balón y de magnífica preparación física que le hace jugar con dureza aunque sin mala fe.

Según mis noticias, Miguel Muñoz, entrenador del Real Madrid, estuvo en Cardiff espiando el juego de su rival en el partido que jugó contra el colista, el Charlton, y habrá tomado buena nota de las características del equipo galés aunque, al parecer, éste no tuvo una de sus mejores actuaciones en esta segunda parte de la Liga. El Cardiff City juega mucho más de lo que pudo observar Muñoz si bien el equipo blanco no debe tener problema para dejar en la cuneta a uno de los representantes del fútbol británico en la Recopa.

El Cardiff, que en sus últimos encuentros, y con un patrón de juego 4-3-3, viene alineando a Eadie; Bell, Carver, Suttou, Murray, Phillips, Gibson, Parsons, Kin, Clark y Rees, con Woodruff de reserva, viste camiseta azul con pantalón y medias blancas. Los jugadores llevan sobre el pecho un escudo que representa un pájaro con un balón entre las alas. De aquí le viene al equipo su sobrenombre: los pájaros azules. (PYRESA).

MANUEL ADRIO

La primera foto de la temporada 1970-71. En el entrenamiento el Cardiff City posa con toda la plantilla de la que sobra uno, John Toshack, traspasado, y faltan dos, Gibson, fichado posteriormente, y Rees, en septiembre, amateur.

El Madrid repetirá alineación en el encuentro de Cardiff

LOS GALESES JUEGAN EN SEGUNDA DIVISION, PERO TIENEN EQUIPO PARA ESTAR EN PRIMERA

CONFIANZA MADRIDISTA EN HACER UN BUEN RESULTADO

CARDIFF, 9 (Del corresponsal de "Pyresa", MANUEL ADRIO). — **Dos horas y siete minutos se tarda de Londres a Cardiff por ferrocarril y en pocos minutos más se va desde la estación a Ninian Park, donde esta noche he llegado a tiempo de presenciar el entrenamiento que ha dirigido Miguel Muñoz para desentumecer los músculos de sus jugadores y comprobar el estado de Pirri y Grosso, los dos delanteros blancos que resultaron lesionados en el último partido de Liga jugado contra el Atlético de Bilbao.**

El entrenamiento de esta noche bajo los focos del estadio se han despejado totalmente las dudas del entrenador, aunque los jugadores se desenvolvieron con facilidad, lo que quizás permita a Muñoz repetir la última alineación de San Mamés con Borja en la puerta; Sanchis, Benito y Zunzunegui, en la defensa; Grande y Zoco, en la media y Amancio, Pirri, Grosso, Velázquez y Pérez en la delantera, aunque se ha traído como posibles sustitutos a Junquera, José Luis, De Felipe, Fleitas y Manolín Bueno. La intención de Muñoz es mantener el equipo de las últimas jornadas de la Liga española, donde a base de victorias por la mínima, se ha metido entre el grupo de cabeza para disputar el "sprint" final.

Muñoz muestra gran confianza en las líneas de retaguardia, imbatidas últimamente pese a que ha tenido enfrente a delanteros que tan acreditada puntería como las del Barcelona, Atlético de Madrid y Atlético de Bilbao. Aunque el Cardiff es un equipo que encuentra puerta con facilidad, le va a ser difícil conseguir lo que no han logrado los Rexach, Martí Filosía, Garate, Luis, Arieta y Uriarte y la capacidad de contrataque de la delantera, sobre todo si juega Grosso, el hombre que con su constante brega en el centro del campo colabora en la penetración de Amancio y permite a Pirri pisar el área con más frecuencia.

El entrenador madridista conoce las dificultades del partido de mañana, pues si bien el Cardiff City es un equipo de Segunda División, su categoría es de Primera y en la serie internacional es un conjunto experimentado con muy buenos resultados en la Recopa, frente a los mejores equipos del continente. Para el Cardiff además, sería un honor llevar a su historial una victoria sobre el campeón español, aunque este no sea el Real Madrid de la época gloriosa.

Tras el entrenamiento de esta noche los jugadores blancos han vuelto al hotel Angel, donde velarán las armas hasta las 7,30 de la tarde de mañana, cuando salten al césped del Ninian Park. El campo parece en buenas condiciones y el tiempo agradable que disfrutamos en la Gran Bretaña contribuirá a que los jugadores españoles se desenvuelvan cómodamente. Los dieciséis componentes del Real Madrid se han levantado esta mañana bastante tarde para recuperarse del largo y penoso viaje a que les obligó la nevada que ayer cayó sobre Madrid, de donde salieron con más de ocho horas de retraso. Este mediodía recorrieron las calles de Cardiff y regresaron al hotel antes de las dos para almorzar, descansar y luego ya en la sombra de la noche someterse a un ligero entrenamiento en Ninian Park. El equipo respira confianza y nadie cree que encuentre más dificultades frente al Cardiff de las que tuvieron ante el Barcelona y el Atlético de Bilbao.

En el equipo local hay que registrar una novedad y es que la Federación Galesa renunció a alinear contra el conjunto juvenil de Escocia al extremo izquierda Nigel Rees. Esto le permite al entrenador Jimmy Scohlar contar con todos los que el pasado sábado derrotaron por 4-0 al Carlysle. El Cardiff es optimista ante el partido de mañana, aunque no se deja de tener en cuenta la calidad del Real Madrid, su experiencia en las competiciones internacionales y la brillante recuperación que se ha obrado en las filas blancas en las últimas semanas.

Curso provincial de monitores polideportivos

La Delegación provincial de Educación Física y Deportes hace público que el II curso provincial de monitores polideportivos que organiza dentro de la campaña de promoción al deporte para el año 1971 y que se celebrará en nuestra capital del 29 de marzo al 7 de abril próximo, tiene carácter de mixto, por lo que las deportistas femeninas que deseen tomar parte en el mismo, deberán dirigirse al Servicio de Actividades Deportivas de la Sección Femenina del Movimiento, Paseo de la Bomba, 11, prevaleciendo las condiciones de solicitante que son. tener 18 años cumplidos, reconocimiento médico satisfactorio y estar vinculada a alguna actividad deportiva.

Las instancias dirigidas al delegado provincial de Educación Física y Deportes, acompañadas del certificado médico y dos fotografías, deberán presentarse antes del día 16 de marzo en el referido servicio de Sección Femenina. Antes del 22 de marzo se comunicará a las interesadas si han sido seleccionadas para el curso. Cada cursillista se compromete a adquirir íntegramente los textos oficiales de Educación Física para el presente curso.

El próximo día 19, dará comienzo en Sierra Nevada un cursillo de esquí organizado por el Club Juveman de Montana.

CURSILLO DE ESQUI DEL CLUB JUVEMAN

La duración de este cursillo será de tres días, saliendo para la sierra el jueves por la tarde, después de la jornada laboral, para volver el domingo por la tarde.

El cursillo estará a cargo de profesores de esquí de la E. E. y D.

Se recuerda a todos los socios del Club Juveman que las plazas estarán a la venta a partir de hoy, miércoles, en el local social del club, San Jerónimo, 9 - segundo.

OFRECE una hora semanal a los chicos disminuidos físicos en favor de su cultura. AUXILIA. Telfs. 225172, 228933 (mañanas).

Cervezas Alhambra, a un paso de la Primera División de tenis de mesa

—×—

"Educación y Descanso" representará a Granada en la fase de ascenso a Segunda

El sábado por la noche. se jugó el primer encuentro entre el Dosa y el Intercolegial, donde los granadinos perdieron por 3-2. Deficiente actuación del Intercolegial que pudo alzarse con la victoria de no ser por el tropiezo que Tarragona tuvo con Colomina, con el que perdió por 2-0. En lo que respecta a la actuación del juvenil Gallo diremos que pasó desapercibida, reflejando su falta de veteranía. Resumiendo: un partido que parecía fácil para los granadinos y que saltó la sorpresa, pero más bien por el poco juego desarrollado por el Intercolegial.

Alineaciones: Capó y Colomina en individuales, y Colomina y Abad en dobles, por parte del Club Dosa Intercolegial: Tarragona y Gallo en individuales y dobles.

DOSA, 2; C. ALHAMBRA, 3

El domingo por la mañana se jugó el otro encuentro de Liga, en el que consiguió vencer el equipo granadino por tres a dos. Buen comienzo del C. Alhambra que con sus dos primeras actuaciones puso el marcador en un 2-0 a su favor, y tras el partido de dobles vino el «susto».

Consiguieron los alcovanos alzarse con el de dobles, y venciendo a continuación a R. Díaz por 2-1, con lo que el marcador se igualaba. En el partido decisivo, Collado se enfrentó a Capó consiguiendo el alcoyano su primer juego, poniendo el resultado del encuentro en difícil situación para las aspiraciones del C. Alhambra, pero en dos siguientes buenos juegos, el granadino consiguió deshacerse de su oponente logrando la victoria.

Tras este resultado, sólo queda esperar el próximo día 21 al Club Avante. de Cádiz, que jugará en Granada para decidir cuál de los dos clubs ascenderá a la División de Honor.

Dosa, repitió la misma alineación, y por C. Alhambra, jugaron Collado y R. Díaz.

Arbitró ambos encuentros Santisteban.

El Club «Educación y Descanso» ha sido designado por la Federación para que represente a Granada en la fase de ascenso a Segunda División el próximo día 28 en Mérida, junto con los equipos de Madrid, Jaén y Badajoz. Este club se ha reforzado con los jugadores Robles y Aguado, que han vuelto a jugar después de varios años de inactividad, así como de Baena y Osorio que han sido cedidos por el Club Estadio.

SANCO

TE PEDIMOS una hora semanal de amistad y cultura hacia los inválidos. AUXILIA. Teléfonos 225172, 228933 (mañanas).

Rincón de los MODESTOS

Victoria apurada del Imperio de Albolote sobre el colista

—×—

SOLO SE JUGARON DOS PARTIDOS DE LA LIGA LOCAL

—×—

SE ACORTAN LAS DISTANCIAS EN LOS PRIMEROS LUGARES DE LA LIGA JUVENIL

Liga Provincial

Maracena, 0; Dinámico, 3
Imperio, 3; Baza, 2
Cofrisur, 1; Guadix, 4
Santa Adela, 4; Purullena, 2
Celulosas, 4; Santa Fe, 1
Deportivo Zaidín, 4; Churriana, 1

CLASIFICACION

Equipos	J.	G.	E.	P.	F.	C.	P.
Imperio	19	14	3	2	55	23	31
C. D. Zaidín	19	12	4	3	51	26	28
Celulosas	19	11	4	4	36	15	26
Santa Adela	19	11	4	4	56	33	26
Churriana	19	11	4	5	39	24	24
Dinámico	19	9	3	7	40	31	21
Maracena	19	8	4	7	46	34	20
C.A.D. Guadix	19	9	1	9	56	54	19
Santa Fe	19	6	4	9	35	36	16
At. Zaidín	18	6	4	8	31	37	16
Huétor Vega	18	5	3	10	27	56	13
Cofrisur At.	19	4	4	11	23	49	12
Purullena	19	1	2	16	24	82	4
Baza OJE	19	3	2	14	22	41	0

El Baza OJE figura con ocho puntos menos por sanción

El resultado más sorprendente de este grupo ha sido la rotunda derrota del Maracena en su terreno por el Dinámico No es que con esto queramos reflejar que los maraceneros tenían un adversario cómodo y fácil en el representante lojeño, pero de cualquier forma la recuperación del equipo era un hecho y después de un período vacilante que le llevó a los últimos lugares de la tabla se produjo una lenta, pero constante recuperación hasta ocupar actualmente un desahogado lugar en la zona templada de su grupo. Su adversario, en cambio, es un conjunto que viene haciendo una campaña sin grandes altibajos en una línea muy regular que en conjunto puede considerarse muy satisfactoria y que todavía puede mejorar en los partidos que restan para terminar la Liga.

El «líder» ha pasado más apuros de lo previsto en su encuentro frente al colista, como así parece reflejar ese apretado 3-2 a su favor. Pero lo importante es que todavía mantiene tres puntos de ventaja sobre el Deportivo Zaidín —segundo clasificado— después de su triunfo del domingo.

Fructífera visita del Guadix a Atarfe, ya que se apuntó una clara victoria a costa del titular de dicha población. Decididamente, los atarfeños forman un conjunto muy endeble, aunque es justo que aclaremos que después de unos años de ausencia en las competiciones locales han participado de nuevo en la presente temporada. Están pagando, pues, el tributo de su inexperiencia.

A pesar de la victoria final, el Santa Adela iba perdiendo su encuentro en propio terreno ante el penúltimo de la Liga, Purullena. Luego logró remontar el resultado adverso de 2-1 para imponerse por el definitivo 4-2 que terminó el encuentro.

A pesar de su derrota, el Santa Fe causó una magnífica impresión en su visita al campo del Celulosas, que en opinión de los aficionados motrileños ha sido uno de los mejores equipos que han desfilado por esa población; superior a algunos equipos que militan en los primeros lugares de la tabla.

Al Deportivo Zaidín le bastaron unos minutos de inspiración para dar la vuelta a un partido que se le había puesto cuesta arriba.

Fue el Churriana un enemigo incómodo por su codicia y espíritu de lucha y también por juego. Claro que también hay que decir que el Deportivo Zaidín no anda muy sobrado de juego y sus actuaciones no terminan de convencer a sus seguidores a pesar de los triunfos. El partido del domingo no fue una excepción y así, en una línea de actuación gris logró adelantarse en el marcador con un gol a su favor, disfrutando de esta exigua renta durante gran parte de la primera mitad. En los últimos minutos niveló el resultado el Churriana. Luego, en la segunda parte, siguió el juego por los mismos derroteros hasta que unos minutos de inscripción del Zaidín hizo desmelenarse a este equipo para redondear una victoria que hasta entonces estaba en el aire.

Liga Local. Primera Categoría

Deportivo Zaidín, 3; Deportivo OJE, 1

CLASIFICACION

Equipos	J.	G.	E.	P.	F.	C.	P.
Júpiter Cartuja	13	9	2	2	33	14	20
Recreativo	13	8	3	2	31	16	19
Numancia	13	6	5	2	28	15	17
Granada U. D.	13	7	2	4	23	18	16
At. Chana	14	5	5	4	21	15	15
Majaras	14	4	6	4	23	24	14
Dep. OJE	14	5	3	6	27	25	13
Cruz Blanca	12	4	5	3	22	19	13
At. Zaidín	12	5	3	4	14	17	13
Albaicín	14	3	7	4	18	24	13
At. Granadino	13	4	3	5	17	22	12
Zaidín	11	3	4	4	16	18	10
Dep. La Unión	13	2	2	9	22	33	6
Alhambra	13	0	1	12	7	42	1

Ya referimos en la semana anterior que en atención al número de aficionados granadinos que se desplazaron a Málaga para presenciar su encuentro frente al Granada, entre los cuales habían muchos jugadores de los equipos locales, determinó que sólo se jugaran un reducido número de encuentros de la Liga local. En esta categoría sólo se jugó un encuentro, que fue favorable al Deportivo Zaidín, aunque en honor de la verdad su oponente, el Deportivo OJE, hizo méritos por lo menos para haber forzado unas tablas, pero unas veces los postes y las ocasiones claras desaprovechadas por los delanteros del OJE impidieron su objetivo.

Liga Local. Segunda Categoría

Billares Zaidín, 3; Zubasa, 3

CLASIFICACION

Equipos	J.	G.	E.	P.	F.	C.	P.
A. Sierra Nevada	15	11	0	4	40	23	22
Sacromonte	13	10	1	2	33	13	21
Dep. La Paz	15	7	6	2	42	23	20
Subasa	15	8	4	3	40	29	20
Savi	15	6	7	2	28	19	19
H. del Trabajo	15	6	5	4	33	25	17
Norte	14	5	4	5	24	20	14
Rácing	15	4	4	7	21	29	12
Hefagra	14	3	6	5	15	28	12
Billares Zaidín	15	1	9	5	23	31	11
Haza Grande	14	3	4	7	24	30	9
Kalmar	15	3	1	11	20	44	7
Ruiz de Alda	15	3	0	12	18	44	6

Otro encuentro se ha jugado en esta categoría: Billares Zaidín - Zubasa, y como ya anticipábamos en los pronósticos de esta jornada nos inclinábamos por un posible empate, como así ha ocurrido. No deja de resultar curioso que el Billares haya sido el equipo que más veces ha obtenido este resultado de todos los equipos participantes en las distintas categorías, nada menos que nueve.

La clasificación no ha sufrido apenas alteración. Solamente que el Zubasa, tras su empate, ha subido un puesto, ocupando actualmente el cuarto, en perjuicio del Savi, que ha bajado al quinto.

Liga Juvenil. Segunda Regional

Imperial, 2; Plaza Nueva, 3
Savi, 0; J. Don Bosco, 4
Betis Cruz Blanca, 2; Billares Zaidín, 0

CLASIFICACION

Equipos	J.	G.	E.	P.	F.	C.	P.
Zaidín B .	16	14	1	1	51	13	29
Juv. Don Bosco	16	13	1	2	53	17	27
Betis C. Blanca	16	11	2	3	49	28	24
Sacromonte	16	10	1	5	38	19	21
Aguila Imperial	16	9	2	5	39	23	20
Dep. La Paz	16	9	2	5	40	33	20
Hefagra	16	6	3	7	25	26	15
Plaza Nueva At.	16	7	1	8	25	23	15
Imperial	17	4	3	10	24	41	11
Billares Zaidín	17	4	1	12	22	56	9
Haza Grande	16	3	4	9	23	33	7
Zubasa	15	2	3	10	19	48	7
Savi	17	1	0	16	15	64	2

El Haza Grande figura con tres puntos menos por sanción federativa.

No ha habido sorpresa y ganaron los favoritos. El Juvenil Don Bosco sumó dos nuevos puntos, reduciendo la ventaja que le separa con el primer clasificado de la tabla, Deportivo Zaidín, que ahora es de dos puntos.

El Betis Cruz Blanca, tercer clasificado del grupo, venció sin dificultad al Billares, manteniendo así su buena situación y sus aspiraciones al título.

El choque entre dos equipos que marchan muy igualados, favoreció al Plaza Nueva, que con los dos puntos se despega del Imperial, que se encuentra a continuación.

J. BAENA ANIAS

Descalabro del Maracena frente al Dinámico de Loja (0-3)

—×—

EL EQUIPO LOCAL, QUE DOMINO MUCHO, CARECIO DE REMATADORES

MARACENA. (De nuestro corresponsal, Patricio AVILA). — Escaso número de espectadores presenciaron la derrota del equipo local frente al Dinámico, de Loja, por tres goles a cero.

Dirigió la contienda el señor Peñuela y los equipos presentaron las siguientes alineaciones:

Maracena. — Diego; Manolo, Barrios, Chico; Julito, Castellanos; Zamora, Rafa, Ruz, Fernández y Emilio. También jugaron Povedano y Henry.

Dinámico. — Aparicio; Calvo, Miguel, Mariano; Núñez, Angulo; Betanzos, Juan, Vicente, Calvo II y Carrillo (Zubiri).

Incidencias:

En el minuto cuarenta de la primera parte fueron expulsados Chico y Miguel.

NULO REMATE

Con dominio del Maracena se inició la contienda. Julito y Castellanos controlaron bien la zona central y la defensa local abortaba, sin grandes agobios, las escasas penetraciones de los lojeños. Todo parecía indicar que los puntos se quedarían en casa. Los centrocampistas, apoyados para Rafa, movían el balón de un extremo a otro, a veces con gran precisión y se llegaba, con relativa facilidad a los dominios de Aparicio; pero nadie se decidía a tirar a gol y si surgía algún remate, la pelota llegaba mansamente a las manos del meta visitante o salía muy desviada. Barrios, desde su demarcación, inició varias incursiones pero su esfuerzo resultó estéril. No había precisión en el remate. Esta fue la tónica del primer tiempo, con un Dinámico entusiasta y juvenil pero temeroso de adelantar sus líneas y neta superioridad de las defensas sobre las respectivas delanteras.

DESCALABRO LOCAL

En la segunda parte, a los cuatro minutos, un remate de Calvo II rebotó en un defensor. El balón hizo un extraño y cuando Diego se estiró fue demasiado tarde, 0-1. El gol espoleó a los "Gonzalo's boys", que se lanzaron rabiosamente en busca de la igualada. Tenemos anotado seis ocasiones clarísimas pero siempre se hacía lo más difícil: echar el balón fuera. Ante esta nulidad de remate, el Dinámico fue tomando confianza y un saque largo de Aparicio lo dejó pasar Barrios (creyendo que la posición de Vicente era antirreglamentaria) y el ariete, con toda tranquilidad, esperó la salida de Diego y le "picó" suavemente el 0-2.

Nuevas acometidas de los maracenenses, con los defensas volcados al ataque, pero nada. Todo era inútil. Nadie era capaz de batir al meta forastero, a pesar de que las oportunidades eran óptimas.

A escasos minutos del final, en un contragolpe, Vicente ante la desesperada salida de Diego, le cruzó el balón y estableció el 0-3 definitivo.

El Dinámico ha causado grata impresión. Equipo joven y con gran ilusión, que cuenta con buenas individualidades que no desmerecerían en Primera Regional. Sobresalieron Angulo y Calvo II y llamó poderosamente la atención la potente pegada del defensa Calvo.

Por el Maracena todos derrocharon gran coraje, pero la mañana fue aciaga. La obligada ausencia del goleador Alí se deja notar en el rendimiento de la vanguardia, que carece de un hombre resolutivo. Mención especial para Barrios, Manolo y Castellanos, que actuaron con gran regularidad.

JOSEITO ENTRENARA A VARIOS JUGADORES DEL DEPORTIVO OJE

—×—

EL GRANADINO MARTINEZ TRIUNFA EN BARCELONA

Las excelentes referencias llegadas hasta el presidente del Granada de algunos valores, actualmente jugadores del Deportivo OJE local, han determinado que estos jóvenes tengan su oportunidad en los próximos días. Este interés del propio presidente del Granada se refleja en su deseo de que sea el entrenador de nuestro primer equipo, Joseíto, quien los someta a prueba para dar su informe oportuno por si procede o no su integración a los equipos aficionados del Granada. Los nombres de estos jugadores son Horacio, Erenas y Morillas. Sobre este último valor recordarán muchos de nuestros lectores que fue preseleccionado por Campanal para la selección andaluza de aficionados, llegando a jugar algunos partidos previos antes de iniciar este combinado sus eliminatorias con las demás regiones españolas.

Nos congratula que se ofrezcan estas oportunidades a aquellos jugadores que más destaquen en las competiciones locales y hacemos votos para que estos contactos con el fútbol granadino por parte del Granada se prodiguen para que no se malogren estas figuras en ciernes o lo que es peor tengan que emigrar a otras regiones.

MARTINEZ TRIUNFA EN BARCELONA

Y ya que nos hemos referido anteriormente al caso de aquellos granadinos salidos de nuestra cantera que triunfan en equipos de otras regiones, bueno será tocar una vez más el caso del jugador Martínez, que fue baja en el equipo local Deportivo OJE para reintegrarse al equipo de aficionados del Barcelona, donde dicho sea de paso y sin pecar de exagerados, está triunfando en toda línea como ha corroborado recientemente el propio presidente del Barcelona, señor Montal, quien se ha puesto en contacto telefónico con el presidente del equipo granadino donde procedía dicho jugador, don Gerardo Guerrero, a quien le expresó su satisfacción por la valía y progresos del jugador. Por cierto que en este contacto telefónico el presidente barcelonista ha sugerido al equipo granadino qué ayuda prefiere a título de compensación por la marcha del jugador.

PREDICANDO CON EL EJEMPLO

Gesto simpático y digno del mayor elogio se produjo hace unas jornadas en el campo de la Federación, del Zaidín. Fue protagonista el jugador del Albaicín de categoría local, Quintero. Se da la circunstancia de que este es maestro y tuvo la feliz idea de que sus propios alumnos le vieran actuar en un encuentro de competición frente al adversario. Y así, junto a un numeroso cortejo de alumnos, se acercó a la taquilla del campo para sacar las correspondientes localidades infantiles, que a duro por barba, representó unos cuarenta duros.

Naturalmente, que los jóvenes fueron agraciados a la hora de animar y aplaudieron a rabiar las actuaciones de su maestro, que ha dado todo un ejemplo del espíritu de promoción al deporte.

BAENA

5ª COLUMNA

Por PEPIN

Decepcionante .

No estuvimos en Málaga y bien nos alegramos, porque a ver de qué servido el hacerse casi trescientos kilómetros y calarse hasta los huesos los jugadores una vez más han dado muestras que en cuanto salen de casa lato son una completa nulidad. No forma de ganar un partido fuera casa y eso que el Málaga lo puso bandeja, con un jugador menos y si fuera poco con el terreno emb do que tan bien se venía dando las últimas jornadas. Después de badell somos el equipo menos efe en campo contrario.

⁂ ⁂ ⁂

Causas.

Hay que buscar las causas de esta rie de adversidades en campo ext porque si este año nos hemos con los buenos resultados de Los menes, puede que en la próxima porada no suceda lo mismo y en ces, cuando más confiados est vendrá el batacazo. La cuestión buscarse por dos caminos: más vo dad en los centrocampistas para ciar el contrataque y más decisión los delanteros cuando llega el mo to de pisar el área.

⁂ ⁂ ⁂

Arbitro.

Sorprendente la actuación de chez Ibáñez en el partido de La saleda, por cuanto el árbitro pa se atrevió a expulsar a un jugador equipo de casa. No fue casera la tud del colegiado, como algunos raban, pero ni eso supieron apro los rojiblancos, que dejaron un m bor a tantos aficionados como bían desplazado a la vecina Imperdonable esa mala actu cuando las circunstancias han sido favorables.

⁂ ⁂ ⁂

Clasificación.

Por cierto que esta derrota de laga puede tener repercusiones hora final, porque de momento perdido el gol averaje particular el equipo que entrena Kalmar y que sumar un punto más para por encima. Esto y las perspectivas las visitas del Barcelona y Los Cármenes, puede suponer vez de quedar el noveno de la cación, el Granada sea el once ce.

⁂ ⁂ ⁂

Increíble.

Para muchos aficionados esta ta de La Rosaleda es algo que taba cocido. Aseguran que había do para que venciera el Málaga garantizara su permanencia en ra, que interesa al Granada de la buena taquilla que propo el vecino. En "Sur" leemos que seíto dijo después de terminado tido que si el Granada hubiera tado los puntos otro hubiese sido sultado. Una cosa y otra nos re extrañas y estamos por asegurar entrenador no pronunció tal fras que él sabe mejor que nadie Granada es así y no da más.

⁂ ⁂ ⁂

También los chicos.

En Málaga se regodean con rrota del Granada, que hace tiempo no veían, añadiendo adem victoria que el Atlético Malagueño tuvo sobre el Recreativo en la del sábado y por si fuera poco re dan que también los equipos juv e infantiles nos han pegado este Esto hay que arreglarlo, porque que nos ganen, pero que encima tomen el pelo...

⁂ ⁂ ⁂

Fanfarrón.

Cayó Cassius Clay y nos alegr como se alegrarán todas aquellas sonas que no gustan de fanfar rías. Ya está bien de que en el porte se menosprecie al contrario hable anticipadamente de triunf se busque publicidad por métodos poco correctos. Digo yo que más todavía debieron darle a Clay, para a partir de ahora sea más como en sus declaraciones, para que que sobre la tierra pueden existir boxeadores capaces de hacerle el polvo de la derrota.

⁂ ⁂ ⁂

¡Cómo está la Liga!

Indiscutiblemente este torneo de ga supera en emoción a casi todos que se han celebrado en la última cena de años. Nada menos que equipos pueden todavía conquista título y esto a falta de seis jorn hace tiempo que no se producía. jornada que pase supondrá una dosis de emoción y aquel equipo se descuide tendrá que lamentarlo pués. Miren por donde el Granada un poco árbitro de esta lucha, pr recibiendo al Barcelona y seis días tarde visitando al Atlético de Má

HA MUERTO JUAN GUEDES

- EL GRAN JUGADOR DE LAS PALMAS CONTABA 28 AÑOS DE EDAD
- **FUE INTERNACIONAL JUVENIL, MILITAR Y JUGO DOS PARTIDOS CON LA SELECCION "A"**
- EN DICIEMBRE, CONTRA EL ESPAÑOL, JUGO SU ULTIMO PARTIDO
- **HONDA IMPRESION EN TODA ESPAÑA AL CONOCERSE LA TRISTE NOTICIA**

LAS PALMAS, 9 (Del corresponsal deportivo de «Pyresa», ANTONIO AYALA). — Esta mañana, a las ocho y media, en la clínica de Santa Catalina, de esta ciudad, dejó de existir, confortado con los auxilios espirituales, el jugador de la Unión Deportiva Las Palmas y de la selección nacional, Juan Guedes Rodríguez, a la edad de veintiocho años, después de sobrellevar con resignación cristiana una cruel enfermedad de la que fue intervenido en dos ocasiones en Barcelona. La primera en junio de 1970, de la que se recuperó, hasta el punto de que volvió a jugar por espacio de once jornadas; la segunda, el 19 de enero.

La capilla ardiente ha sido instalada en la sede social de la U. D. Las Palmas, en la calle Pío XII, desde donde esta tarde partirá la comitiva fúnebre para el cementerio católico de San Lázaro, donde reposarán los restos mortales del inolvidable futbolista.

Flaco, flaco, moreno, imberbe, Juanito Guedes tenía cara de lo que era: un niño. Y mucho antes de que llegara a la Unión Deportiva, Luis Molowny lo vio en la categoría juvenil. Le pareció que aquel chico tenía condiciones y lo preseleccionó, primero, como extremo izquierdo, luego como volante. En Tenerife contra la selección de aquella isla, tuvo una actuación sensacional, aunque el árbitro tinerileño, señor Canera, sancionara penalty en una jugada de Guedes, que paró el balón con el pecho, significando aquel la derrota de Las Palmas y, por supuesto, la eliminatoria de la competición.

Seguidamente, cuando ya todos adivinábamos en Guedes la aparición de un fenómeno, Casimiro Benavente, que era por la sazón entrenador de la Unión Deportiva, lo llevó al equipo grande, haciéndole debutar en la Segunda División. Desde entonces, Juanito Guedes es pieza fundamental básica en la formación amarilla, alcanzando las distinciones de internacionalidad en juveniles (torneo de la UEFA, en Lisboa—, militar —en Sevilla, Francia, Las Palmas y Unión—, internacional «A» en Malmoe (Suecia), y en Valencia, en esta ocasión frente a Suiza.

Juanito Guedes, aparentemente lento, duro contundente, de juego sencillo y práctico, con igual tendencia a la defensiva que al ataque, llegó a ocupar las demarcaciones de defensa central, medio volante, interior izquierdo y hasta delantero en punta. Alcanzó notable prestigio en el ámbito nacional y desde Pedro Escartín a Muñoz, Artigas y Molowny, pasando por Villalonga, Balmanya y Toma, todos los seleccionadores le tuvieron en cuenta a la hora de confeccionar sus listas.

Diez años jugó Juanito Guedes en la Unión Deportiva. Durante este tiempo gozó siempre del favor de su público y de los equipos de más posibilidades de la categoría pretendieron su ficha. Pero el que puso más interés, sin conseguirlo, fue el que a la fuerte suma ofrecida, fue el de Barcelona.

Su último partido oficial con la Unión Deportiva y la última vez que se vistió de futbolista para saltar a un estadio, fue en la actual temporada, en diciembre del año pasado, en Sarriá, en partido de Liga con el Español de Barcelona; después, a la semana siguiente, cuando el equipo canario se disponía a enfrentarse al Barcelona, se sintió indispuesto el mismo sábado, la víspera, y desde entonces, tras ser intervenido por segunda vez, sin resultado satisfactorio, todo el calvario de una penosa enfermedad que ha sabido sobrellevar, pero no ha podido vencer. Fue el último regate fatado. La jugada sin salida en la que la muerte pudo más. ¡Qué pena! ¡Cómo se ha ido consumiendo, poco a poco y tan rápidamente, el que fue un excelente jugador!

PESAME

MADRID, 9 (PYRESA). — Ha causado profunda impresión la muerte del futbolista español Juan Guedes, perteneciente a Las Palmas. En la Real Federación Española de Fútbol se supo la noticia a primera hora de la mañana e inmediatamente se envió un telegrama expresando el sentimiento que la muerte ha causado en el máximo organismo federativo. Por orden del presidente de la Real Federación Española, y ante la imposibilidad de trasladarse a Las Palmas para asistir al sepelio, se comunicó que el presidente de la Federación de Las Palmas ostentará la representación del de la Española, don José Luis Pérez Payá.

OPINIONES SOBRE GUEDES

MADRID, 9 (PYRESA). — Miguel Muñoz, actual entrenador del Real Madrid y que en su día formó parte del trío seleccionador para el encuentro contra Suiza en Valencia, nos habla de Guedes, jugador que, en aquel entonces, fue seleccionado para el equipo nacional.

—«Puedo decir que, humanamente, casi no tuve relación con él. Fue a través de Molowny, cuando ambos formábamos como seleccionadores, quien me habló de las condiciones humanas de Guedes y de su dedicación completa a su familia. Posteriormente pude comprobar cuanto Molowny me había indicado».

—¿Cómo era técnicamente Guedes?

—Dentro de las características técnicas puedo decir que era un gran jugador y de unas condiciones inigualables, con una capacidad física extraordinaria. Era un hombre que luchaba durante los noventa minutos de juego y, sobre todo, un jugador inteligente y con gran sentido práctico

Miguel Muñoz, finalizó su juicio sobre Guedes así:

—«Efectivamente, hay que reconocer que era un gran futbolista».

—El contacto que tuve con Guedes fue dentro de la selección nacional —ha dicho Grosso, el famoso jugador del Real Madrid—. No obstante, aparte de su categoría como jugador, debo reconocer que como persona era excelente. Creo que toda la afición española siente y piensa lo mismo. Como compañero era un hombre extraordinario, una de esas personas a quien todos hubiéramos querido tener dentro de nuestro equipo.

Hace una pequeña pausa en su comentario.

—«Como compañero tenía un fondo humano extraordinario. En la selección nacional ha sido siempre un gran amigo

de todos cuantos hemos sido concentrados. Siempre abierto, simpático, una persona muy agradable para todos».

—¿Como jugador?

—La mejor demostración de su valía son las órdenes que recibíamos de los entrenadores cuando nos enfrentábamos contra Las Palmas. Siempre nos indicaban a Guedes como uno de los jugadores que más debíamos cuidar. Su gran técnica, reconocida por todos los jugadores, era temida. Era un hombre valiente y, lo más importante, sin mala intención. Un jugador con el que muchos clubs hubieran querido contar en sus filas».

CANOS: «CON GUEDES EN EL CAMPO ME SENTIA MAS SEGURO»

Juan Manuel Canós Ferrer, 27 años, lateral izquierdo del Elche, fue compañero de selección del gran jugador grancanario:

—«Tuve la satisfacción de coincidir con Guedes en Malmoe (Suecia) con motivo del partido contra la selección nacional sueca el día 2 de mayo de 1968.

Aunque en las concentraciones, sin buscarlo, los jugadores solemos acabar reunidos por grupos según regiones o comarcas, la corpulencia física de Guedes y su carácter de cidor y simpático no podían pasar inadvertidos. De ahí que destacase siempre y se hiciera notar en los paseos y durante los largos ratos de espera hasta el partido. Yo compartí alojamiento con Tonono, su compañero de equipo. Por él supe cuánto se le apreciaba en las islas.

En el aspecto deportivo, baste decir que, por mi condición de defensa, cuando er el transcurso del juego Guedes no merodeaba por mi demarcación, yo me sentía mucho mas seguro, pues su potencia, intuición y clase acorazaban la intranquilidad de mi sector».

VELAZQUEZ Y UFARTE

—«Humanamente poco puedo decir de Guedes —ha dicho Velázquez, el famoso jugador del Real Madrid—, he convivido con él en la selección nacional y los escasos días de permanencia juntos no dan un margen para conocerlo intimamente. No obstante, saqué la conclusión de que Guedes era una persona muy prudente, muy sociable. Un hombre joven pero con carácter de persona muy centrada, muy en su puesto. Prudente y amable, en fin resumiendo, puedo catalogarle como una gran persona».

—¿Como jugador?

—«En este sentido le conocí más. Puedo decir que le he admirado siempre porque creo era uno de los grandes jugadores que había en España, actualmente. Técnicamente creo que todos nos podíamos mirar en él. Pero quien puede hablar con más conocimiento de causa son esos grandes aficionados y su equipo, Las Palmas, por los grandes servicios que ha prestado».

«Tuve la satisfacción de estar con Guedes, dentro de la selección militar —nos dice Ufarte, jugador del Atlético de Madrid—. A pesar del escaso tiempo que duran estas concentraciones, humanamente hablando puedo asegurarle que se trataba de una persona selecta y un compañero ideal. En cuanto a su forma de juego se podía considerar como uno de los hombres de mejor clase en España. En otro orden de cosas puedo decirle que era un jugador correcto y caballero. Todo un gran deportista».

DOMINGO BALMANYA: «PERDEMOS UN GRAN JUGADOR»

El ex seleccionador nacional Domingo Balmanya opina:

«A Guedes lo llevé yo a la selección nacional española. Jugó en Suecia en un partido que empatamos a un gol. Como jugador era un gran especialista de la parte izquierda del centro del campo y poseía, además, una excelente orientación del juego. Como persona era estupendo, como todos los canarios que llevé yo a la selección y que fueron Castellanos, Santos, Germán y el propio Guedes. Con su muerte perdemos a uno de los más grandes jugadores».

GENERAL SAGARDOY: ««TENIA UNAS CONDICIONES HUMANAS EXCEPCIONALES»

El general Sagardoy regía los destinos del fútbol militar español cuando Guedes fue incorporado a la selección nacional. De él dice:

«Cuando yo conocí a Guedes, me di cuenta de que además de ser una pieza clave en nuestra selección, por su fútbol fabuloso, tenía unas condiciones humanas excepcionales. Guedes era entrañable, callado y disciplinado. Siempre supo rendir al máximo».

ANDRES RAMIREZ: «UN JOVEN SENCILLO, LIMPIO Y DISCIPLINADO»

Andrés Ramírez, secretario general de la Real Federación Española de Fútbol, nos ha dado su impresión sobre el futbolista Juan Guedes:

«Fue cinco veces internacional juvenil y dos con el equipo «A». Creo que le vi jugar en seis de esas siete ocasiones vistiendo las camisetas del equipo nacional. Conviví con él por tanto y guardo un grato recuerdo de esas convivencias en viajes y estancias. Independientemente de sus condiciones de futbolista, que quedan avaladas por el hecho de que fue internacional y otras varias veces seleccionado, siempre han sobresalido en él sus grandes condiciones humanas. Era un joven sencillo, limpio, disciplinado siempre, amigo de todos, naturalmente espontáneo en su trato. Quizá, y yo creo que ello se debe a que era un buen canario, le encontrase un poco tímido, cosa que considero no como defecto y sí como bondad.

Realmente mi impresión sobre este hombre la podría definir, como «gran jugador y como mejor persona. Su muerte, aunque ya conocía la gravedad de su enfermedad, me ha impresionado profundamente».

PRESIDENTE DE LA FEDERACION ESPAÑOLA

Don José Luis Pérez Payá, presidente de la Federación Española de Fútbol:

«Estoy profundamente impresionado por el fallecimiento de Guedes, jugador de fútbol magnífico en el que confluían unas excelentes condiciones humanas. Por todo esto, y por su juventud, el fútbol español sufre una dolorosa pérdida».

Añadió el señor Pérez Payá que lamentaba no poder acudir al sepelio a causa de no haber tenido tiempo material para estar en la cidad grancanaria esta tarde.

IMPRESION EN BILBAO

BILBAO, 9 (PYRESA). — La noticia de la muerte de Guedes, muy estimado y admirado por su juego y cualidades humanas, ha causado penosa impresión entre los miembros de la plantilla del Atlético de Bilbao.

Iríbar, que jugó con Guedes en la selección nacional y frente a él en numerosas ocasiones, se ha expresado en los siguientes términos al conocer la noticia: «Era un excelente jugador y mejor aún como persona. Su tiro era impresionante, y sobre todo su «sprint», aunque aparentemente parecía lento. Una gran pérdida».

Por su parte, el defensa Sáez, también compañero en las filas de la selección, nos ha dicho: «A mí me sorprendía su zancada. Era dificilísimo marcarle, controlarle. Por otra parte, su fortaleza le daba seguridad en el control y dominio de la pelota frente al contrario. Lamento su muerte».

Zarza, gerente del Atlético de Bilbao: «Como jugador me admiraba su clase. Hacía sencillo lo difícil y su toque de pelota e intuición, porque en el centro del campo dominaba la situación en seguida. Una pena su muerte».

En parecidos términos se expresaba Rojo, otro compañero de Guedes en la selección y su rival deportivo en varias ocasiones.

LA MEDALLA DE PLATA AL MERITO DEPORTIVO, A GUEDES

MADRID, 9 (PYRESA). — El delegado nacional de Educación Física y Deportes, don Juan Gilch, ha dirigido el siguiente telegrama al presidente de la Unión Deportiva Las Palmas:

«Profundamente conmovido fallecimiento jugador Juan Guedes, gran deportista y mejor compañero y amigo, quiero expresarles mi más sentido pésame, que ruego hagan extensivo a su esposa, hijos y jugadores, al tiempo que les comunico haberle concedido, a título póstumo, la medalla de plata al Mérito Deportivo.

Salúdales, Juan Gich».

SEPELIO

LAS PALMAS DE GRAN CANARIA, 9. (ALFIL). — El sepelio de Guedes, el jugador internacional de la Unión Deportiva Las Palmas, ha constituido la más impresionante manifestación de duelo que se recuerda en esta capital.

La ciudad mucho antes de las cinco de la tarde, quedó prácticamente paralizada y unas treinta mil personas se congregaron en los alrededores del local social del club canario, donde estuvo instaada la capilla ardiente. Poco antes de iniciarse el sepelio el delegado provincial de Educación Física y Deportes Fernando Navarro Valle en nombre del delegado nacional de Educación Física y Deportes, Juan Gich, impuso sobre el féretro la medalla al Mérito Deportivo, que le había sido concedida, a título póstulo, por el máximo organismo del deporte español.

El féretro fue sacado a hombros de los jugadores del club canario en medio de una impresionante riada humana, hasta llegar a la iglesia de Santa Catalina, donde se ofició una misa a la que asistieron el obispo de la diócesis, gobernador civil y demás autoridades provinciales terminada la misa el cortejo fúnebre se puso en marcha hacia el cementerio de San Lázaro situado a unos 12 kilómetros de la capital. Fue prácticamente imposible llegar hasta dicho lugar teniendo que abrir paso la Policía de Tráfico para que el coche fúnebre llegara hasta el cementerio, en cuya puerta se había congregado otra gran masa de personas. El tráfico quedó bloqueado y muchas personas tuvieron que hacer a pie el recorrido. Incluso los jugadores de Las Palmas, que iban en autobuses especiales, llegaron ya cuando el féretro había sido depositado en su sepultura definitiva mientras continuaban llegando miles y miles de personas hasta al lugar.

Con Guedes pierde el fútbol canario uno de los jugadores más brillantes de los últimos años y la ciudad, esta tarde de marzo se ha vestido de auténtico luto para despedir a uno de los jugadores más populares de la historia de fútbol canario.

Esta noche facilitará Kubala la lista de seleccionados para jugar contra Francia

Pasieguito sustituye a Biosca en la dirección del equipo "Sub - 23"

BARCELONA, 9. (PYRESA). — Los componentes del equipo nacional A y Sub 23 se encuentran concentrados en Barcelona, con vistas a los partidos que disputarán la próxima semana contra Francia, en Valencia, el equipo A, y en Montpellier el equipo Sub 23.

La lista de jugadores convocados por Kubala es la siguiente:

Valencia: Abelardo, Martínez, Sol, Claramunt I, Uriarte II y Sergio. Granada: Lasa, Jaén, Barrios y De la Cruz. Atlético de Bilbao: Iríbar, Uriarte, Ortuondo y Guisasola. Gijón: Castro, Quini, Churruca y Fabián. Barcelona: Gallego y Rexach. Celta: Costas, Juan y Manolo. Las Palmas: Tonono, Barcelona Atlético: Mora y Cortés. Baracaldo: Meléndez. Sevilla: Lora. Pontevedra: Bea. Español: Solsona. Zaragoza: Planas. Málaga: Conejo. Córdoba: Verdugo. Osasuna: Mano. Mallorca: Pérez. Hércules: Navarro y Betis: Díaz.

En cuanto a los entrenamientos, por separado, es decir, que mientras los jugadores convocados para el equipo A efectuarán sus entrenamientos en el campo del Barcelona, los del Sub 23 los efectuarán en el campo de la Federación, en San Adrián, a las órdenes de Pasieguito.

Con respecto al cambio de Pasieguito por Biosca, al frente de la selección Sub 23, que ha constituído la nota más destacada de esta convocatoria. Kubala manifestó que el mismo no tiene nada de particular, puesto que Pasieguito es un hombre trabajador y que conoce bien su oficio, ya que lleva muchos años dirigiendo con éxito al Sabadell, por lo que cree que en estos momentos es el hombre idóneo para llevar la batuta de la selección Sub 23.

Hasta mañana, por la noche Kubala no facilitará la lista definitiva ante los partidos a jugar con las selecciones de Francia.

¡CONDUCTOR!

Respeta especialmente la señal "NIÑOS".

VICENTE Y ÑITO HABLAN DEL MALOGRADO GUEDES

- "FUIMOS COMPAÑEROS EN LA SELECCION JUVENIL CANARIA", recuerda el extremo
- **"ERA MUY QUERIDO EN CANARIAS", señala el portero**

La muerte de Guedes ha causado no sólo en el mundillo futbolístico sino en general profunda impresión. Máxime cuando se trata de una persona tan conocida y popular como era Juan Guedes. Las Islas Afortundas están de luto, y toda España se une a este dolor.

La noticia del fallecimiento del medio canario fue rápidamente difundida. Por ello al llegar hasta nosotros no quisimos dejarla pasar sin llevar hasta nuestros lectores unas palabras de los canarios en las filas del Granada. Vicente y Ñito fueron localizados, no así Barrios, que ya había partido para Barcelona, donde hoy debía ponerse a las órdenes de Kubala.

VICENTE: "ERA UN JUGADOR FUERA DE SERIE"

Las palabras y en parte las preguntas sobraban en esta ocasión. Insinué a Vicente el porqué lo había localizado y me dijo:

—Como jugador era un fenómeno y como persona sensacional. Yo que fui, aparte de compañero de profesión amigo, sé que no era capaz de hacer daño a nadie. Por el contrario ayudó siempre a quien pidió algo.

—¿Dónde coincidieron?

—En la selección canaria que jugó el campeonato de España.

—¿Cuándo conoció a Guedes?

—En el año 1958. A raíz de entonces nuestra amistad fue en aumento. Por aquel entonces jugaba en el Porteño juvenil. Yo, en el Arucas.

—¿Qué sintió Vicente al saber la noticia?

—Un escalofrío tremendo. Aunque sabía su grave estado, me cogió de sorpresa. Estas cosas siempre ocurren. Pese a estar esperando lo peor, cuando surge es un tremendo "palo".

ÑITO: "ERA MUY QUERIDO EN CANARIAS"

Tras Vicente, Ñito. Tampoco hubo que pensar demasiado las preguntas porque Ñito lo elogió como merecía.

—Sentí al oirlo en la "tele" algo muy profundo. Sé que en Canarias se ha sentido mucho y en el resto de España igual.

—¿Habían coincidido?

—No. Siempre jugamos en contra. En alguna ocasión nos enfrentamos los canarios de la Península contra los de Tenerife y Las Palmas. También jugué contra él defendiendo yo los colores del Granada o Tenerife y él, siempre los amarillos de Las Palmas.

—¿Recuerda el gol que le hizo el pasado año?

—Fue un tiro impresionante, lo que demuestra aún más que era un jugador de los grandes. Tendré siempre en mi mente aquel tanto porque fue el primero de esa campaña en Los Cármenes y además ha sido uno de los más bonitos que me han colado.

—¿Algo más?

—Nada. Me uno al dolor del mundo del balompié y, sobre todo, de los canarios. En mi tierra esto ha causado gran dolor.

Y esto fue todo. Descanse en paz Juan Guedes.

NONO HIDALGO

Joe Frazier retuvo el título mundial

JOE FRAZIER

• DERROTO POR PUNTOS, CON CLARIDAD, A CASSIUS CLAY

• "HE PERDIDO ANTE UN GRAN CAMPEON", reconoce el "Loco de Louisville"

• Frazier le infligió un duro castigo en los últimos asaltos

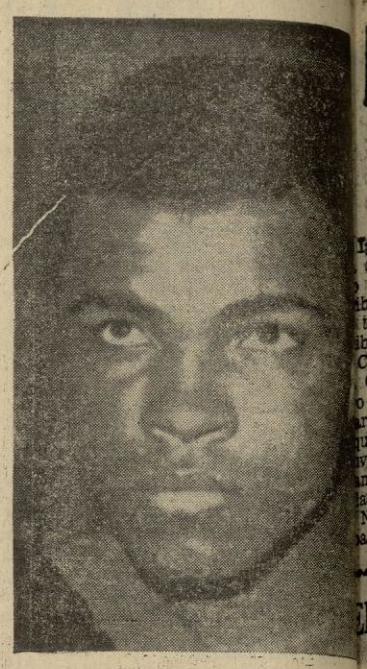

CASSIUS CLAY

NUEVA YORK, 9. — (Del corresponsal de "Pyresa", GUY BUENO).— **Filosóficamente, Muhamad Alí, el rostro hinchado al punto de que cuesta trabajo reconocerle, entregado ahora a los cuidados de los médicos en el hospital al que ha sido transportado al final del combate, pronuncia lentamente a través de los labios hinchados: "Me alegro de que no me haya puesto K. O... Estoy satisfecho con el combate, a pesar de haber perdido... Se que he perdido ante un gran campeón... Tal vez, en otro tiempo, si ambos hubiéramos boxeado regularmente, el resultado hubiera sido diferente... No se... Quizá...".**

El quizá queda en el aire. La realidad es la siguiente:

Primer round: Ambos campeones se encuentran rápidamente en el centro del ring. Frazier baila alrededor de Alí, pero no logra conectar cuando descarga un poderoso gancho de izquierda. Alí ha sabido evitar el golpe fácilmente. Frazier falla con un nuevo izquierdazo. Ya ahora es Alí quien a su vez no conecta con un uppercut de la derecha. Alí, contra las cuerdas, golpea rápidamente con la derecha y la izquierda. Doy el asalto a Alí.

Segundo round: Frazier vuelve a fallar con la izquierda. Esta vez Alí responde con ambas manos y conecta duramente con la derecha en la cabeza de Joe. Frazier parece estar atontado por el golpe. Alí vuelve a conectar con la derecha. Y una vez más, dos veces más con el mismo puño. Doy el asalto a Alí.

Tercer roud: Nuevo golpe de Alí, con su izquierda, contra la cabeza de Joe, mientras evita un izquierdazo de Frazier. Alí golpea ahora rápidamente con ambas manos mientras cede el terreno a Joe quien avanza inexorablemente, aunque encajando golpes, empujándole hacia las cuerdas. Doy el asalto a Alí.

COMIENZA EL DOMINIO DE FRAZIER

Cuarto roud: Frazier encaja dos golpes seguidos, izquierda y derecha, en la cara. Pero responde con un poderoso puñetazo contra la cabeza de Alí. Ambos campeones intercambian rápidamente una serie de golpes. Frazier arrincona ahora a Alí en una esquina del cuadrilátero, golpea rápidamente el cuerpo de Alí, lanza dos puñetazos seguidos a la barbilla de su adversario. Doy el asalto a Frazier.

Quinto roud: Frazier aprisiona a Alí contra las cuerdas, con un tremendo izquierdazo contra la barbilla. Una vez más un izquierdazo contra la barbilla y un poderoso derechazo contra el cuerpo. Muhammad se recupera, contesta con un derechazo propio contra el cuerpo de Joe. Y golpea repetidamente, izquierda y derecha, el rostro de su adversario. Pero Frazier responde a su vez con tres izquierdazos impresionantes, descargados rápidamente contra la cara de Alí. El asalto parece concluir en empate.

Sexto roud: Frazier coge una vez más a Alí en las cuerdas y descarga un poderoso izquierdazo en la barbilla... Y un rápido nuevo izquierdazo contra la barbilla y un derechazo contra el cuerpo. Muhamad contesta con un derechazo tratando de alejar a su adversario. Y golpea su rostro cuando Joe avanza hacia él. Y una vez más, un izquierdazo y un derechazo contra la barbilla de Frazier, inmediatamente contestados por éste con tremendos golpes descargados en la cara de Alí. Doy el asalto a Frazier.

Séptimo roud: Joe descarga un izquierdazo en la cara de Alí. Y una vez más, un izquierdazo contra su barbilla. El árbitro amonesta a Alí por sujetar la nuca de Frazier. Alí descarga dos golpes seguidos, derecha e izquierda. El encuentro es rápido. Frazier descarga un terrible derechazo en la mandíbula de Alí. Doy el asalto a Frazier.

Octavo roud: Alí ataca. Izquierda y derecha contra la cara de Joe. Pero Frazier contesta con un duro derechazo contra el cuerpo de Muhamad. Y una vez más, Joe acorrala a Alí contra las cuerdas. Descarga un poderoso izquierdazo contra la mandíbula. Dos derechazos seguidos en la cabeza y el cuerpo y otro más contra la cara. Alí, inmóvil, encaja golpe tras golpe. Un último, antes de la campana, en la cabeza, que lo hace tambalear. Doy el asalto a Frazier.

LA REACCION DE ALI

Noveno roud: Alí sale rápidamente y descarga un derechazo contra el cuerpo del campeón, al que intenta imponer su distancia, pero surge de nuevo el "clinch" y por dos veces separa el árbitro a los púgiles. Joe descarga dos izquierdazos contra el cuerpo de Alí, inmediatamente seguidos por un derechazo en la cara. Pero Alí se rehace. Tres veces castiga duramente a Frazier y, por primera vez, este acusa los golpes. Doy el asalto a Alí.

Décimo roud: Frazier sale rápidamente de su rincón. Alí lo domina durante unos diez a doce segundos, pero Frazier dispara de repente su izquierda como un tiro contra la cabeza de Muhamad. Alí se recupera. Martillea al adversario. Casi parece que el antiguo campeón está a punto de resucitar. Frazier parece cansado. Doy el asalto a Alí.

EL PRINCIPIO DEL FIN

Undécimo roud: Alí sigue golpeando con la izquierda. Frazier falla con un impresionante derechazo. Y de repente Alí vacila, titubea, resbala, hinca una rodilla. Joe empuja a Alí hacia un rincón del ring, descarga dos golpes poderosos en su cabeza. Y siguen ahora dos izquierdazos, fuertes, terribles. Pero Alí responde con un izquierda-derecha a la cabeza de Joe. Frazier se tambalea. Pero se recupera rápidamente y a su vez descarga un tremendo izquierdazo en la cabeza de Alí. Muhamad empieza a moverse ahora como un sonámbulo. Y Frazier le persigue hasta que Alí cae contra las cuerdas. Evidentemente, Alí no puede más. Le salva la campana. Doy el asalto a Frazier.

Duodécimo round: El doctor Leiman, miembro de la comisión, sube entre los dos rounds al cuadrilátero para preguntar a Alí si puede seguir combatiendo. Luego permite que la lucha continúe. Frazier conecta duramente con la izquierda con la barbilla de Muhamad. Y una vez más lo acorrala contra las cuerdas, descarga tres poderosos izquierdazos en su cara. Mientras Alí trata de retroceder, Joe lo coge con un poderoso golpe en la mandíbula que lo hace girar como una peonza. Alí se agarra, reacciona, logra empujar a su vez a Joe hacia las cuerdas, golpea su cara, pero el asalto es de Frazier.

Decimotercer round: Sorprendentemente, Alí sale bailando de su rincón. Descarga un ligero golpe con la izquierda y trata de doblar con la derecha, pero Frazier responde con una serie de durísimos golpes contra el cuerpo de Alí. El asalto, sin embargo, parece ser de Alí.

... Y EL FIN

Decimocuarto round: Frazier empuja a Alí contra las cuerdas. Muhamad descarga su izquierda y derecha en la cara del adversario, hincha su ojo derecho. Ambos campeones intercambian rápidamente los golpes. Pero los de Frazier parecen ser más duros, más eficaces, más decisivos. El asalto es a todas luces de Frazier.

Decimoquinto round: Ambos campeones se tocan los guantes. Luego, Alí golpea con la izquierda y la derecha. Pero un izquierdazo de Joe derriba a Alí durante tres segundos. Muhamad se levanta, acepta los ocho segundos reglamentarios. Frazier vuelve a perseguirle. Descarga un terrible derechazo contra su mandíbula. Y vuelve a golpear, esta vez con la izquierda y la derecha contra el cuerpo. Y dos terribles izquierdazos más de Frazier conectan con la mandíbula, con la barbilla. Y otro izquierdazo más, contra el cuerpo. Las piernas de Alí empiezan a temblar. Un izquierdazo más de Frazier tumba a Alí contra las cuerdas. La parte izquierda de la cara de Alí se hincha terriblemente. El asalto es de Frazier.

El árbitro Mercante da 8-6-1 a Frazier: el juez Recht 11-4 a Frazier: el juez Aidala: 9-6 a Frazier. La decisión concediendo la victoria a Frazier es unánime.

CLAY, AL HOSPITAL

NUEVA YORK, 9. (ALFIL). — El médico personal de Cassius Clay, doctor Campbell, envió a éste al hospital poco después del primer reconocimiento médico hecho al término de la pelea.

El doctor Campbell se negó a dar un pronóstico, pero asegura que el ex-campeón se queja de fuertes dolores en el lado derecho de la mandíbula y que existe la posibilidad de una fractura.

Cassius Clay al abandonar el Madison Square Garden dijo a los periodistas que "estaba contento de que no hubiera sido derribado por K. O.".

"Estoy satisfecho con la pelea aunque he perdido, se que he perdido ante un gran campeón, pero puede que en otros tiempos cuando ambos hubiéramos peleado en condiciones semejantes el resultado, hubiera sido diferente".

Dijo Clay.

NO HAY FRACTURA

NUEVA YORK, 9. (ALFIL). — Después de un examen médico que duró 40 minutos en el hospital donde fue trasladado después de la pelea, los doctores que atendieron a Cassius Clay informaron que, en principio, no parece que el boxeador tenga fracturada la mandíbula.

Clay tiene el lado derecho de la cara muy dañado como consecuencia de los golpes propinados por Frazier en los últimos asaltos de la pelea donde fue derrotado.

DECLARACIONES DE FRAZIER

NUEVA YORK, 9. (ALFIL). — La conferencia de Prensa prevista para después del combate sólo pudo celebrarse a medias, porque uno de los dos boxeadores no se presentó.

Clay estaba camino del hospital, con una probable fractura de mandíbula.

Con el ojo izquierdo tapado por una bolsa de hielo y la cara hinchada y amoratada, pero sonriente, Joe Frazier dijo que le daría a Clay el desquite cuando quisiera, aunque añadió: "No creo que se atreva".

Mucho más hablador que los días que precedieron a la pelea, el único campeón mundial de los pesados declaró ante un enjambre de más de trescientos periodistas de todo el mundo que su rival le había "insultado".

"Me llamó negro y me dijo que iba a matarme", informó Frazier, añadiendo que Clay "no hacía comedia" cuando se recostaba en las cuerdas.

"Sin embargo, también dijo que me sorprendió como recibía mis puñetazos".

"Algunos eran terroríficos, capaces de tirar a cualquier otro hombre", elogió Frazier a quien le había disputado el título durante más de dos años.

Refiriéndose a las explosivas declaraciones del excampeón, que hoy sufrió su primera derrota profesional en 33 combates, agregó que "me ha subestimado".

"Debía estar loco" para irse hacia las cuerdas a esperar la acometida incansable del vencedor, siguió.

Sin mostrar demasiado interés ni por su estado ni por el de Clay, Frazier habló conmiserativamente. "Le perdono todo lo que ha dicho de mí", declaró.

Vestido aún con la bata verde poco antes para derrotar a su oponente por unanimidad de puntos en quince asaltos, Joe Frazier informó que todavía no tenía de momento planes para el futuro. "Sólo descansar".

Los periodistas, que durante más de veinte minutos siguieron esperando la llegada del derrotado, recibieron la noticia de que no estaba en condiciones de hacerlo.

En vez de Clay apareció uno de sus cuidadores, Mundini Brown, quien restó importancia a la lesión de su pupilo.

"Sólo tiene la mandíbula dolorida, y por eso no puede casi hablar", dijo.

En ese momento se supo que Clay, reconocido en su vestuario por el doctor Harry Kleiman de la Comisión Atlética del Estado de Nueva York, marchaba a un hospital.

Brown declaró que "volveremos", y se escusó por la derrota aludiendo a los tres años y medio de ausencia del ring.

"Pero a Clay se le debe considerar como un campeón" dijo.

Añadió que Clay le había pedido que informara a su rival sus intenciones de pelear de nuevo.

"La próxima será entre un campeón y un campeón, porque reconoció a Frazier como tal", siguió diciendo Brown.

"Ha sido un gran combate, aunque Frazier debe tener en cuenta los tres años y medio sin pelear".

Y Brown terminó: "Clay dijo que Frazier es el mejor rival con el que se ha enfrentado en su vida".

CONSEJOS AL CAMPEON

NUEVA YORK, 9. (ALFIL). — "Le he dicho que después de vencer a Muhamad Alí, y una vez que ha cumplido la meta que se tenía fijada, debe abandonar el ring", ha manifestado Yancey Durham, preparador y consejero del campeón mundial de boxeo de los pesos pesados, Joe Frazier.

"Joe me ha mirado y me ha dicho: "No es necesario que me lo digas dos veces. Siempre he hecho lo que tú me has aconsejado, Yank. Y es verdad, por eso espero que él no vuelva a combatir".

Joe y Durham se encuentran en un hotel del centro de Nueva York. Allí, en la habitación, el preparador del campeón justificó la ausencia de su pupilo diciendo: "Joe tiene la mandíbula hinchada y magulladuras en el rostro. Por ello, es comprensible que no quiera aparecer así".

Durham que comenzó a preparar a Fraizer cuando era muy joven —ahora cuenta 26 años— expresó su esperanza de que Joe se dedique por entero a su carrera musical.

"Me gustaría que grabase varios discos y se convirtiese en un gran cantante. Cuando se ha conseguido tanto sobre un ring como Joe ha hecho poniendo todo el corazón, ¿para qué continuar?. Y creo que Joe está de acuerdo conmigo".

LO QUE PAGO T. V. E.

MADRID, 9. (ALFIL). — Televisión Española ha sido el canal europeo que menos ha pagado por la transmisión directo de la pelea Clay-Frazier, que se disputó esta madrugada en el Madison Square Garden de Nueva York.

Catorce mil dólares, unas noventa y tres ochenta mil pesetas, aproximadamente, es lo que ha pagado T. V. E.

En Europa sólo tres canales ofrecieron en directo esta pelea: Alemania, Italia y España. Inglaterra la dio, pero en circuito cerrado y no para la televisión general. Alemania pagó por los derechos de transmisión treinta mil dólares (unos dos millones, cien pesetas) y la R. A. I., (Radio-Televisión Italiana) dieciocho mil dólares (un millón doscientas sesenta mil pesetas).

En principio los organizadores de lo que se ha llamado "la pelea del siglo" pidieron a Televisión Española la cifra de cien mil dólares (unos siete millones de pesetas) por los derechos de imagen. Ayer por la tarde, después de prolongadas negociaciones por la Dirección de Televisión Española se llegó al acuerdo por la cifra mencionada de 14.000 dólares.

Por los derechos de imagen, los organizadores pidieron, también en principio, las cantidades de 150.000 y 80.000 dólares a Alemania e Italia, respectivamente.

Al borde del ring

EL combate del siglo lo fue efectivamente en cuanto a la expectación universal que había despertado, pero ya lo fue bastante menos en cuanto a su desarrollo técnico y deportivo.

Indiscutiblemente ha habido muchos combates a lo largo del siglo que bien hubieran podido merecer el mismo calificativo y que, sin lugar a dudas, han superado en mucho al disputado por Cassius Clay y Joe Frazier.

* * *

Antes del combate de Clay con Bonavena llegamos a temer que la inactividad del primero durante el tiempo que ha estado apartado del «ring», hubiese hecho «mella» en sus cualidades de boxeador «superclase».

Con ocasión de aquel combate, se pudo comprobar que Clay no era el mismo hombre que con tanta facilidad de deshacía de sus rivales. Pero ahora se ha visto más claramente que sus reflejos ya no son ni parecidos; que su felina elasticidad ha quedado reducida a simples amagos, sin efectividad ni contundencia en su pegada, y que se ve obligado a recurrir a medios poco reglamentarios para eludir el acoso de un oponente de las características de Joe Frazier, que sin ser un técnico, ni un boxeador cerebral, sí puede considerarse como un verdadero obrero del «ring», un «fajador» nato, que acomete sin parar, exponiendo y jugándose el todo por el todo en muchos momentos. Se nos ocurre pensar cuál hubiese sido el resultado del mismo combate con Clay en su forma de antaño.

En las imágenes que TV. E. nos ha mostrado, hemos podido comprobar la neta superioridad de Frazier a lo largo de todo el combate, con su buen trabajo al cuerpo de Clay, al que ha castigado poco en el rostro, pero aún así ha lanzado dos veces a la lona con su puño izquierdo, que no precisamente el más potente. La segunda caída en el último asalto pudo ser definitiva, pero supo «capear» el temporal y hacer menos amarga su derrota, que hacer caer de su pedestal a uno de los boxeadores más completos de todos los tiempos. A Clay sólo le vimos superar a su rival en uno de los asaltos, el noveno, que nos hizo concebir eperanzas de una reacción efectiva para hacerse con el mando de la pelea, lo que, para desgracia para él, no ocurrió.

* * *

El 17 de este mes han de estar presentes en Almería los equipos de Jaén, Málaga, Melilla y Granada, que juntamente con el de aquella provincia han de intervenir en los campeonatos regionales de Andalucía oriental, a desarrollar durante los días 18, 19 y 20 en dicha capital.

* * *

Con la puesta en marcha de este equipo, reanuda sus actividades la Federación Granadina, de la que se ha solicitado el desplazamiento de un equipo de púgiles de la misma para actuar en Málaga.

También de Alicante se ha interesado el desplazamiento de varios púgiles de esta Federación para actuar en aquella ciudad.

Para el 17 del próximo abril se prepara una reunión organizada por la Comisión de Fiestas de Maquife, en colaboración con la Federación Granadina, con motivo de las fiestas de dicha población. El programa estará integrado, si no surgen dificultades de última hora, por cinco combates, con intervención de púgiles de Almería y Granada, de los que ya informaremos más ampliamente.

MICKEY

MEJOR DEPORTISTA PROVINCIAL DE 1970

Esta tarde, a las siete, en la Jefatura provincial del Movimiento, se reunirá la Comisión Permanente de la Junta provincial de Educación Física y Deportes, para estudiar las candidaturas que se presentarán a la elección del mejor deportista provincial de 1970.

Improrrogablemente, el plazo de admisión de solicitudes quedará cerrado esta tarde, a las siete.

EN CARRETERA:

¡Peatón, circula siempre por la izquierda!

EL GRANADA ENTRENO EN LOS PASILLOS DE LA TRIBUNA

MAÑANA SE REINCORPORARAN LOS CONVOCADOS POR KUBALA

Igual que cuando cayó sobre Granada otra nevada, el entrenamiento se tuvo que efectuar en los pasillos de la tribuna. Preparación física corta, ya que el terreno de juego y la explanada de la tribuna estaban cubiertos de nieve.

Cuando iban a comenzar la sesión, De la Cruz, Lasa, Jaén y Barrios, los cuatro jugadores convocados por Kubala para el partido de entrenamiento de hoy, equipados con la vestimenta deportiva, tuvieron que volver a los vestuarios y cambiar de atuendo, toda vez que los planes del viaje se habían modificado.

Nos explicaremos. El entrenamiento se iba a celebrar en Madrid, pero debido también a la fuerte nevada caída sobre la capital de España, la más intensa que se recuerda en los últimos veinte años, no hay ningún terreno de juego en condiciones. El lunes, a última hora, la Federación decidió que este entrenamiento se celebre en Barcelona. Los jugadores granadinistas tenían previsto salir ayer en el TER con destino a Madrid. El secretario administrativo del club, señor Fernández Moreno, hubo de organizar sobre la marcha, con la celeridad que le caracteriza, el desplazamiento a Barcelona. Un "taxi" llevó a Málaga a los cuatro jugadores, para que tomaran un avión hacia Madrid y allí enlazaron con otro hasta Barcelona. Esta tarde los jugadores regresarán por vía aérea a Madrid y enlazarán con el coche - cama, pudiéndose reincorporar mañana a las sesiones dirigidas por Joseíto.

El domingo habrá otra vez jornada doble en Los Cármenes. Después del Granada - Barcelona, partido de extraordinario interés puesto que los azulgrana vendrán por la victoria para no quedar desgolgados en su lucha por el título, el Recreativo se enfrentará al Portuense.

Joseíto nos dijo que el entrenamiento de hoy se celebrará en la explanada de la tribuna, participando varios jugadores del Deportivo OJE.

El Hockey Mar, imbatido en su campo

Arrolló al Sevilla (11-6) en el penúltimo partido de la Liga nacional

El domingo se celebró en la pista de los Maristas, el penúltimo partido de Liga nacional de Segunda División de hockey sobre patines, grupo VII, entre los equipos Hockey Mar Puleva de Granada y el Sevilla. A las órdenes del colegiado Lozano, los equipos formaron:

Hockey Mar-Puleva: Palencia; Antuñiz, Chicho, Luis Molto (4), José Luis, Leandro (2), Ignacio (1) y Fernando.

Sevilla F. C.: Nieto I; Parody, Antel (3), Nieto II, Argudín (3) y Pulido.

Con la asistencia más grande de aficionados de toda la temporada se inició este encuentro, rezándose antes una oración por el fallecimiento del padre Tellado del Colegio granadino. El Hockey Mar inició el encuentro con una táctica de defensiva elástica, formando un cuadro perfetco a la hora de defender y abriéndose en abanico a la hora de atacar. No obstante, fueron los sevillanos los primeros en marcar en jugada perfecta al primer toque. Réplica granadina y nada más sacar de centro, fallo en el rechace del portero visitante —causante de la derrota de su equipo— y Leandro, atento siempre al fallo contrario, establece el empate a uno. De nuevo es el Sevilla quien se adelanta en otra jugada maestra del veterano Angel. Ello no desmoraliza a los granadinos quienes por medio de Fernando empatan y poco después Leandro consigue el tercer gol para el Hockey Mar-Puleva. A partir de aquí las jugadas se suceden en una y otra meta con acierto de los locales que antes de llegar al descanso ponen el marcador con un 7-3, pese al nerviosismo del novel Palencia. En el descanso los compañeros de equipo entregan al veterano Luis Moltó diversos regalos, al ausentarse de nuestra ciudad y ser el último encuentro que juega en ella. Al comenzar el segundo tiempo arrecia la lluvia que dificulta la vistosidad de este emocionante partido, pero pese a ello los aficionados siguen animando a su equipo sin retirarse y aguantando el aguacero. Fernando, a pase de Ignacio, consigue el octavo gol granadino más pronto llega la tranquilidad, pues el sevillano Angel acorta distancias con dos goles y el marcador indica 8-5. Pasan unos minutos y es Luis Moltó quien en dos jugadas excelentes, pese al mal estado de la pista, adelanta al Hockey Mar-Puleva con tanteo de 10-5, para acabar definitivamente el encuentro con 11-6 tras goles de Ignacio por Granada y Angudín por Sevilla. Con fuertes aplausos fue despedido el Hockey Mar, en el que destacó, sin lugar a dudas, Ignacio por su perfecta adaptación a las malas condiciones de la pista, sin desmerecer a los demás. Por el Sevilla, Angel, maestro y motor del equipo, formando un buen conjunto si exceptuamos su portero. El arbitraje de Lozano, excelente.

El domingo próximo en Jerez se celebrará el último partido de este grupo entre el Patin Nazaret de aquella ciudad y el Hockey Mar Puleva de Granada, que puede servir para decidir los dos primeros puestos del grupo.

TORNEO "COPA PRESIDENTE"

La Federación Granadina de Patinaje al objeto de no mantener inactivos a los jugadores de hockey sobre patines, ha organizado para dar comienzo a final del presente mes de marzo un nuevo torneo denominado "Copa Presidente", en el que podrán tomar parte los equipos de cualquier categoría, no teniendo necesidad de formar en el mismo equipo que hasta ahora figuraban y además s eintentará por el Comité organizador, la no reunión en el mismo conjunto de un número determinado de jugadores participantes en la Segunda División al objeto de que salgan máe equipos. Todos aquellos conjuntos que lo deseen mandarán por escrito su inscripción a la Federación Granadina, haciendo constar el número y nombre de los jugadores que van a participar.

STICK

MUSICA

EL SABADO, CONCIERTO DE ROSA CAPILLA EN JUVENTUDES MUSICALES

El próximo sábado, día 13, Juventudes Musicales Españolas, en su Delegación de Granada, presentará en el aula magna de la Facultad de Medicina, a la pianista barcelonesa Rosa Capilla, en concierto que tendrá lugar a las siete y media de la tarde.

Rosa Capilla ha sido discípula en la Academia "Marshall", de Barcelona, de la eminente pianista española Alicia Larrocha, siendo actualmente profesora de dicho centro donde se mantienen las vivencias de la gran escuela pianística fundada por Enrique Granados, a su vez fundador de tan prestigiosa academia. Rosa Capilla ha realizado numerosas giras de conciertos por Francia, Suiza y España, siendo ya conocida del público granadino por sus anteriores actuaciones en las que siempre ha dejado un grato recuerdo por sus versiones fidelísimas de la literatura pianística de Albéniz y Granados, así como de los clavecinistas de la Escuela francesa.

Están invitados a este concierto, además de los socios de Juventudes Musicales y colaboradores de la Cátedra "Manuel de Falla", los socios del Centro Artístico.

Pueden realizarse inscripciones de nuevos socios en Juventudes Musicales, en el local social de esta entidad, Campillo Bajo, 32 (edificio Maciá), en horas de siete y media a diez de la noche.

Finalizó el campeonato provincial juvenil de ajedrez

Ha finalizado en los clubs Granada de Ajedrez y Santa Micaela el campeonato provincial de ajedrez juvenil, al que han asistido muchos jóvenes aficionados con lo que se ha dado una buena nota del auge que está tomando entre nuestra juventud esta clase de deporte en el que se da la mano una mezcla de juego-ciencia-deporte, sensiblemente educativo e instructivo en todo su significado y uno de los más amenos e interesantes de nuestra época, con seguidores de muchos y variados matices dentro de los que practican este deporte ciencia. Es indudable que el planteamiento científico de una partida o más bien, la determinación de una o varias jugadas simultáneas dentro del sentido clásico en que nuestra juventud conoce a este deporte, da a los que lo practican un sentido de hombría ante la decisión de tomar resoluciones, las más de las veces, reflexivas para anteponer soluciones con inventivas propias y salirse de lo que generalmente es la base generalizada por los grandes jugadores y maestros internacionales que señalaron normas explícitas y seguras para conducir las piezas a un fin feliz. El presente campeonato ha estado presidido por jóvenes promesas que irrumpen dentro del marco normal de jugadores conocidos para anteponer a los jugadores que siguen la línea clásica, sus jugadas a base de intuiciones o resoluciones casuales que han hecho que le dé a la presente edición de este campeonato una nueva vigorización en su desarrollo analítico. El comportamiento de estos jóvenes aspirantes a desplazar a los actuales jugadores, es una meta tan humana que no se puede silenciar ante lo que se impone por derecho propio. La juventud, esa juventud con ansias de estudios y deseos de romper los viejos moldes para seguir una línea que dentro de los estudios clásicos más elementales de aperturas y defensas implantar científicamente nuevas normas que si no conducen a un fin victorioso dentro del desarrollo de una partido, sí conducen a abrir nuevos horizontes de intervención a esos jóvenes aficionados y a otros que los siguen con la atención puesta en estos nuevos valores ajedrecísticos y que se unen con el deseo de demostrar su valía, como lo ha demostrado este campeonato y el campeonato escolar, recientemente organizado técnicamente por la provincial y convocados por Juventudes. Ante esto, la Federación granadina, que presta su apoyo a los futuros campeones, considera que ha llegado el momento para Granada de contar con un club-academia que acoja en su seno a estos aficionados en edad escolar y juveniles, que por su edad no tienen acceso a los clubs de nuestra capital.

El Club Santa Micaela de Ajedrez, que ha aportado los jugadores para este campeonato, es en la actualidad el único club de jóvenes federados y que aspira, en su día, a dejar bien plantado el pabellón de nuestra provincia en los campeonatos nacionales y seguir la línea de nuestro campeón juvenil Antonio Sancho Villanova, campeón del grupo sur del Campeonato de España. Por todo esto la Federación ha nombrado un buen jugador y mejor teórico, Miranda, para que prepare a nuestro reciente campeón Ruiz y que su papel en la próxima semifinal del Campeonato de España de ajedre juvenil a celebrar en Alicante sea lo más lucido dentro de sus posibilidades con este primer contacto con el ajedrez nacional.

Después de unas eliminatorias previas, la clasificación del campeonato provincial queda establecida como sigue:

Primero, Ruiz; segundo, Fernández; tercero, Espigares; cuarto, Vargas; quinto, López Jiménez; sexto, Balderas; séptimo, López, y octavo, Castellano.

"II TROFEO COSMOS, MODA MASCULINA", DE ESQUI

SE CELEBRARA EL PROXIMO DOMINGO EN LAS PISTAS DE PRADOLLANO

ES UNA PRUEBA DE FONDO PARA CORREDORES EN ACTIVO Y VETERANOS

El próximo domingo se celebrará en las pistas de Pradollano el «II Trofeo Cosmos, moda masculina», que organiza la Sociedad Sierra Nevada. Participará en estas pruebas el equipo de fondo de la Guardia civil y los corredores del equipo nacional español.

ALGUNOS CORREDORES

Ya han dado su conformidad Felipe Gutiérrez, campeón español; Martín Merino, subcampeón, y Manuel Tapia, Ricardo Morales, Alvaro Gijón, Curiel, hermanos Sevilla y el resto de los invitados de los clubs granadinos.

La prueba ha sido montada con el objeto de que los veteranos también puedan tomar parte del trofeo. Así, los Borland, Almendros, Perea, Castro y Mendoza, recordarán sus tiempos de competiciones oficiales.

La variedad de este trofeo con otros que conviene resaltar es que la salida no se da corredor a corredor, como suele hacerse en el resto de las pruebas, sino que saldrán todos al alimón, como se hace en las grandes competiciones de fondo en Suecia, único lugar donde también se hacen así. El nombre concreto de la prueba es el de Wasalopct. Tendrá dos mil metros de recorrido, como marcan los reglamentos del FIS.

Mañana se celebrará el sorteo de dorsales en los locales de la Sociedad Sierra Nevada.

Enhorabuena a los organizadores por haber traído a Granada la única prueba de este tipo que se celebra en España.

NONO HIDALGO

VIDA JUDICIAL

TRIBUNALES DE JUSTICIA

Señalamientos para hoy:

Sala de lo Civil. — Juzgado de Baza: Pleito sobre interdicto de recobrar la posesión; apelante, don León Valero Martínez; apelado, don José Serrano Carrasco; procuradores, señores Alameda Ureña y Rico Aparicio. Secretaría del señor Fernández Cuevas Pérez.

Juzgado de Vera: Pleito sobre reclamación de cantidad; apelante, doña Janet Hilda Nevotom; apelado, don Paul Jay Polanski; procuradores, señores Valdecasas Ruiz y Valdecasas Guerrero; ponente, señor Sánchez Jáuregui. Secretaría del señor Navarro.

Juzgado de La Carolina: Pleito sobre impugnación del acuerdo adoptado por la Junta de Estimación; apelante, Sociedad Mercantil «Manuel Rubio y Compañía, S. E. C.; apelados, don Juan José González García, hoy herederos; su viuda doña María Josefa Morillo Lechuga y sus hijos don Ramón, doña Teresa y doña María González Morcillo; procurador, señor Valdecasas Ruiz; ponente, señor Jáuregui.

Juzgado de Andújar: Pleito sobre resolución de arrendamiento urbano; apelado, don Rosendo Ligarcio Martínez; apelantes, don Lorenzo Perea Alcalá y don Francisco Perea García; procuradores, señores Valdecasas Guerrero y Sánchez León; ponente, señor Sánchez Jáuregui. Secretaría del señor López Llamas.

Sala de lo Criminal. — Juzgado de Granada número 1: Causa sobre estafa; procesado, José Tomás B. C.; abogado, señor Romero López; procurador, señor Pozo Herrera; ponente, señor Espinosa. Secretaría del señor Fernández Cuevas Pérez.

Causa sobre estafa; procesado, Manuel L. S.; abogado, señor Labrador Chinchilla; procurador, señor Jiménez Vizcaíno; ponente, señor Beltrán Aledo.

Causa sobre estafa; procesados, Antonio R. M. y ocho más; abogados, señores Pérez García y Quirós Donaire; procuradores, señores Iglesias Salazar y Jiménez Vizcaíno; ponente, señor Del Castillo Martín. Secretaría del señor Navarro.

CENA-HOMENAJE A DON FRANCISCO TELLO

El próximo día 13, a las dos y media de la tarde, en el hotel Versalles, el Cuerpo médico de la Beneficencia municipal, ofrecerá una comida homenaje al doctor don Francisco Tello García, con motivo de su jubilación en el servicio activo.

Las tarjetas podrán recogerlas sus compañeros y amigos, en el citado hotel.

DEMOGRAFIA

Catorce nacimientos, cinco bodas y cinco defunciones

Nacimientos. — En los Juzgados municipales de la capital se efectuaron las siguientes inscripciones: Florentina Yolanda Jiménez Garrido, M.ª Josefa Carmona Reyes, Francisca María Ayala Luján, Francisco de Asís Durán Baena, Gaspar Fernández Prieto, Jesús Martín Enamorado, Javier Fernández Escudero, Isabel Melguizo López, Fernando Soto Blanco, María Eva Romera Martínez, Ricardo Ruiz Doña, Gabriel Bonilla de la Torre, Adriana María Ramos López y Manuel Angel Romero López.

Matrimonios. — José Luis Pérez Alférez con Africa López Mayorga; Manuel Morillas Funes con María del Carmen Sánchez Bravo; Manuel López Pérez con María Visitación Montes García; Juan Pedro López Palacios con Encarnación Laraño González, y Manuel Martín Ibáñez con María Josefa Vega Reyes.

Defunciones. — Enrique Durán Sanz, de 90 años; Beatriz García Calvo, de 2; Antonio Román Castro, de 6; José Villegas Bolívar, de 48; y Miguel de la Torre Labrat, de 71.

Servicios prestados por la Policía municipal en enero

Relación de los servicios prestados por la fuerza del Cuerpo de Policía municipal, durante el pasado mes de enero de 1971.

Por infracciones al Código de Circulación, 730; por infracciones a las Ordenanzas municipales, 38; gubernativas, 10; auxilios prestados, 42; subsidio familiar, 77; notificaciones, 4.190; fes de vida, 104; vehículos retirados de la vía pública, 115. Total servicios prestados, 5.306.

Multas facturadas al Negociado de Policía Urbana, 730, que importan 109.500 pesetas.

CARTELERA DE ESPECTACULOS

TEATRO CINE REGIO

— SESIONES —
a las 5, 7 (numerada), 9 y 11

DIVERTIDO ESTRENO

CANTINFLAS

EL MAGO

UNA VEZ MAS
● CANTINFLAS ●
estremece de risa al mundo entero
— AUTORIZADA —
PARA MAYORES DE 18 AÑOS

CINES DE ESTRENO

ALIATAR CINEMA
::: A las 5 - 7 - 9 y 11 :::
¡DIVERTIDO ESTRENO!
¡2.ª semana! ¡Exito grandioso!
● ALFREDO LANDA, en
¡VENTE A ALEMANIA, PEPE!
May. 14 años // Eastmancolor
Con José Sacristán-Tina Sainz

CAPITOL
Desde la 5, última a las 11
= ULTIMO DIA =
TRISTANA
— Eastmancolor —
● CATHERINE DENEUVE
● FERNANDO REY
— MAYORES DE 18 AÑOS —

GOYA :: 5 - 7 - 9 y 11 ::
● HOY, ULTIMO DIA ●
CERCO DE TERROR
EASTMANCOLOR
Autorizada mayores de 18 años
= MAÑANA =
TREPIDANTE ESTRENO
Richard Johnson ● Daliar Lavi
— en —
MAS PELIGROSAS TODAVIA
— Eastmancolor —

GRANADA
::: A las 5 - 7 - 9 y 11 :::
¡GRANDIOSO ESTRENO!
En Todd-Ao, 70 m/m., Color, con la maravilla del sonido estereofónico = JACK PALANCE, en
LA BRIGADA DE LOS CONDENADOS
(Mayores 14 años) = Con
Curd Jurgens - Robert Hunter
Wolfang Preiss y Helmuth Schneider

ISABEL la CATOLICA
:: 7.30 TARDE Y 11 NOCHE ::
CAMPAÑA NACIONAL DE TEATRO
= COMPAÑIA =
MARIA JOSE GOYANES
LA DAMA BOBA
TAQUILLAS DE DOCE A DOS

MADRIGAL
SU LOCAL = SU PROGRAMA
:: A las 4,30 - 6,45 - 9 y 11,15 ::
May. 14 años ● ¡Exito mundial!
Paramount Films presenta el estreno de una película genial, apasionante, gigantesca...
WATERLOO
Technicolor // Panavisión
Rod Steiger - Christopher Plummer - Orson Welles
¡Un grandioso espectáculo!

PALACIO DEL CINE
Desde la 5, última a las 11
RELEVANTE ESTRENO
EL INDIO ALTIVO
— Technicolor —
● ANTHONY QUINN ●
(Mayores de 18 años)

REGIO
A las 5, 7 (numerada), 9 y 11
Risa para todos y carcajadas para mucho tiempo
EL MAGO
● CANTINFLAS ●
(Mayores de 18 años)

CINES DE REESTRENO

APOLO :: A las 5 ::
AL ESTE DE JAVA
Technicolor :—: (Para todos.)

ALHAMBRA 5 - 7 - 9 y 11
EL MAL
Technicolor :-: (May. 18 años.)

GRAN VIA = A las = 5 - 7 - 9 y 11
¡Hoy, gran emoción! — La película dramática de la delincuencia juvenil, en Eastmancolor, "70 VECES 7", por Manuel Miranda. (Tolerada.)
● Seguidamente: ¡Sensacional!, en Eastmancolor, el "western" dramático "CUANTO CUESTA MORIR"

CENTRAL Desde las 5, última a las 11
LOS CABALLEROS DEL REY ARTURO
Color :—: (Todos los públicos.)

ASTORIA Desde las 5
EL ASESINO SALIA DE OSCURO
(Mayores de 18 años)

LAS CHICAS pertenecientes a la Asociación de EDUCADORAS INFANTILES, pueden ocuparse de sus hijos.

VICTORIA Desde las 5, última a las 11
VERDE DONCELLA
— Eastmancolor —
SONIA BRUNO
(Mayores de 18 años)

ARTE Y ENSAYO

PRINCIPE 5,7,9 y
SEGUNDA PELICULA CICLO
"ANTONIONI"
LAS AMIGAS
— MAYORES 18 AÑOS —

PROGRAMAS DE RADIO

LA VOZ DE GRANADA

PROGRAMA MATINAL. — 7.55: Apertura y lectura de programas. — 8: España a las ocho. (Servicio informativo de Radio Nacional de España). — 8.45: Antena de la ciudad. (Información local). 8.55: Actualidad sindical. — 9: Gran matinal, que comprende los espacios: 9.02: Despertar de Granada, con: Saludos amigos. Felicidades. Actualidad en Granada. Horario de trenes y autobuses. Monumentos y museos. Farmacias de guardia. Teléfonos de urgencia. Horóscopo. Deportes. — 10.30: Al habla la oficina de colocación. — 10.45: Trabajando y cantando y alegría musical. — 11.15: La mujer y su mundo. — 11.30: Galas nupciales. — 12: Guía comercial.—12.05: Musical joven. — 13: Recordando melodías.

PROGRAMA DE MEDIODIA Y SOBREMESA. — 13.30: Exitos del microsurco. — 14: Fiesta flamenca. — 14.20: Noticiario del motor. — 14.25: Actualidad sindical. — 14.30: Radio Nacional de España. — 15: Buenas tardes, Granada, con: Tribuna deportiva. — Nuestra provincia. — Cada día un tema. — Espectáculos. — 15.15: Sobremesa musical. 16: Concierto: «Rapsodias húngaras», de Liszt.

PROGRAMA DE TARDE. (A partir de esta hora emitimos simultáneamente en OM. y FM.). — 17: Tarde musical. — 19.30: Santo rosario. — 19.45: Bailables para la juventud.

PROGRAMA DE NOCHE. — 21: Catorce aciertos. — 21.15: Gaceta de París. 21.30: Antena de la ciudad. (Información local). — 21.40: Actualidad sindical. 21.45: El número premiado. — 21.50: Músic ainmortal. — 22: Radio Nacional de España. — 22.30: Bachillerato radiofónico. — 23.15: Estudio 3. — 0.15: Música para el adiós. — 0.30: Lectura de programas, despedida y cierre.

RADIO POPULAR

7.35: Apertura y sintonía. — 7.40: Oración matinal. — 7.45: Despertar con música. — 8: Radio Nacional de España.— 8.30: Buenos días, Granada, primer programa informativo. — 9: Cita a las nueve. — 9.30: Desde la Gran Vía, con los siguientes espacios, entre otros: Invitado de honor. — Joven, hoy tú no estás sola. — El mercado está así. — El más popular. — Cosas de mujeres. — Te habla una mujer. — Recordando la zarzuela. — Hablemos de decoración. — España en Granada. — El Angelus.—Equipo 71. — Todo tiempo, toda música. — 13.30: Granada, Puerta Real: Meridiano de Granada. — Tal día como hoy. — Una copa y un cante. — Actualidad taurina. — Canciones triunfadoras. — Bendición de la mesa. — La Iglesia al día. Noticiario de la ciudad. — Radiodeportes. — 14.30: Diario hablado de Radio Nacional de España. — 15.05: La tarde es así: Panorama. — Buenas tardes, señor alcalde. — Yo lo veo así. — Desde el patio de butacas. — Palabras desde el hombre. — El poeta y su obra. — La España quecanta. — La tarde es actualidad. — Turno de urgencia. — 16.30: Este tiempo nuestro. — 17: La máquina que hace pop. — 18: Rutas del cante. — 18.30: En dos tiempos. — 18.45: Nuestro concierto. — 19.35: Radioenseñanza. — 22 Diario hablado de Radio Nacional de España. — 22.30: Granada, última hora y cupón pro-ciegos. — 22.45: Tertulia deportiva. — 23.15: Explosión 68. — 23.45: La noche es joven. — 1.30: Buenas noches, Señor. — 1.25: Lectura de programas y despedida. — 1.30: Cierre.

Teatro Isabel la Católica

— FUNCIONES: 7,30 Y 11 NOCHE —
MANUEL COLLADO
PRESENTA
COMPAÑIA
MARIA JOSE GOYANES
— EN —

La dama boba

= DE LOPE DE VEGA =
ADAPTACION POPULAR DE VICTOR ANDRES CATENA
DIRECCION
VICTOR A. CATENA
● TAQUILLAS DE DOCE A DOS Y DESDE LAS CINCO ●

Programa de Televisión

BAQUERO MOTOR ELECTRODOMESTICOS y Muebles de cocina Forlady
presentan el programa de TV. DE HOY

PROGRAMA MATINAL. — 12.15: Carta de ajuste: Ataulfo Argenta: «Diez melodías» (Guridi). — 12.30: Apertura y presentación. — 12.32: Primera hora. — 1.30: Conviene saber.

PROGRAMA DE SOBREMESA. — 2: Sobre la marcha. «En este país» y «Contra reloj» con el espacio intermedio: «Mañana serán noticia», desfile de nuevos personajes en el campo del arte, canción, ciencia, deporte, etc. — 3: Noticias a las tres. — 3.25: Buenas tardes. El lenguaje. — Nuestro tiempo. — El y ella «El teléfono privado». Todas las noches Dick es molestado por llamadas telefónicas confundidas, por lo que decide cambiar el número. Pero también el cambio le traerá problemas. — Pequeño mercado. — Viaje a lo desconocido. — 5: Despedida y cierre.

PROGRAMA DE TARDE. — 6.45: Carta de ajuste: Recital de Joaquín Rodrigo. — 7: Apertura y presentación. — 7.02: Con vosotros. Concurso y comentarios sobre el libro titulado «Oscar en el laboratorio», de Carmen Kurtz. — Dibujos animados: «Los Picapiedra». Hoy: «El pedrocóptero». — Furia. Otro interesante episodio de esta serie. — 7.55: Ojos nuevos. Tele-revista religiosa que dirige el padre José A. De Sobrino.

PROGRAMA DE NOCHE. — 8.25: Telediario. — 8.40: Fútbol. Retransmisión Copa de Europa: Atlético de Madrid - Leggia de Varsovia, en directo desde el estadio del Manzanares. — 10.35: Al compás de las estrellas. «Andante». Periódico quincenal de la música ligera con secciones que alternan de acuerdo con la actualidad musical. Entre ellas: nuevos valores ,estrenos, los olvidados, la figura, etc., y siempre, la llamada «Página de color», con la actuación de un importante ballet. — 11.30: Veinticuatro horas. — 11.50: Despedida y cierre.

QUEDO CONSTITUIDO E CONSEJO SUPERIOR DE TEATR

PRESIDIO EL ACTO EL MINISTRO DE INFORMACION Y TURISMO

"EL TEATRO DEBE SER UNA GRAN EMPRESA COLECTIVA. GENERADORA DE CULTURA", dijo Sánchez Bella

MADRID, 9 (PYRESA). — El ministro de Información y Turismo, don Alfredo Sánchez Bella, ha presidido esta mañana en el Palacio de Congresos y Exposiciones la sesión constitutiva del Consejo Superior de Teatro. Entre los asistentes al acto figuraban varios de los vocales designados, entre ellos, don José María Pemán; el señor Rosón, presidente del Sindicato de Teatro; señor Ruiz Iriarte, presidente de la Sociedad de Autores; don Gabriel Cisneros, delegado Nacional de la Juventud, así como varios profesionales del teatro, críticos, etc.

El acto dio comienzo con la lectura de la orden de dos de febrero de 1971, por la que se designan los miembros de dicho Consejo, que estará presido por el director general de Cultura Popular, don Enrique Thomás de Carranza, actuando como vicepresidente el subdirector general de Teatro, don Antolín de Santiago y Juárez; como secreario don José María Ortiz Martínez, jefe de la sección de Promoción Teatral de la Subdirección General de Teatro y como vicesecretario don Carmelo Romero Andrés, jefe del negociado de Extensión Teatral y Relaciones Internacionales.

DISCURSO DEL MINISTRO

Concluida la lectura de la orden, el ministro de Información y Turismo pronunció unas palabras, en las que entre otras cosas dijo:

"La Dirección General de Cultura y Espectáculos neecsitaba un órgano consultivo, papel que desempeñará este Consejo Nacional del Teatro al que se ha ensanchado su base representativa, en el deseo de que ninguna faceta quede al margen. De acuerdo con este pensamiento, el Consejo adquiere un carácter eminentemente técnico y profesional".

Prosiguió el señor Sánchez Bella afirmando que se han abierto muchos nuevos locales de teatro en la capital del país, con una cifra global superior al de otras capitales europeas incluso con mayor población. "Es precisamente el Estado —dijo el señor Sánchez Bella— el que promueve las novedades más arriesgadas a través de los locales que explota y de las campañas de extensión, al tiempo que ofrece descuentos, rebajas y precios reducidos a los trabajadores".

El ministro de Información y Turismo hizo un amplio resumen de las actividades de los Festivales de España, de los que se celebraron durante la campaña anterior 106 espectáculos, con 720.649 espectadores, que produjeron unos ingresos de 68.141.714 pesetas. En total, actuaron 170 campañas de t y agrupaciones y 131 artistas y sol La Campaña nacional de Teatro s extendido a 39 ciudades, con un de 252 días y 504 representaciones recaudación global fue de más de ce millones, con precios inferiores habituales po rlocalidad. "Hemos do —dijo el ministro— hasta donde medios nos lo han permitido. Pe os prometo que el ministro será el jor embajador ante el Gobierno que se amplíen las disponibilidades nómicas dentro de las previsiones Plan de Desarrollo".

El señor Sánchez Bella recalcó la portancia del teatro dentro de la tura española y afirmó que "pre mente por ello, el espectáculo te plantea una serie de problemas q necesario encauzar. De ahí que las feras administrativas requieran el soramiento de personas prestigiosas tratan problemas tan candentes son los cafés - teatro, los horarios censura y, por último, el proyecto una ley teatral".

SINDICATO

AMPLIADO EL PLAZO PARA EL V DO DE TARJETAS DE TRANSPOR

La Dirección general de Transpo Terrestres ha resuelto modificar el zo de retirada de los visados de las jetas de transporte, en el sentido de pliarlo en un mes más, o sea, que visados de las tarjetas de servicio vado habrán de ser retirados antes día 15 del corriente mes y los visa de las tarjetas de servicio público del día 15 de mayo próximo.

Dicha resolución ha sido publicada el «Boletín Oficial del Estado», de cha 22 de febrero pasado.

OBRA SINDICAL «EDUCACION Y DESCANSO»

«Educación y Descanso» pone en co cimiento de todos aquellos afiliados los que pueda interesar pasar sus v ciones durante el próximo verano en casetas que la Obra Sindical tiene in ladas en el camping «El Pozuelo» muñécar), que los impresos para so tar las mismas, se hallan a su disp ción en las oficinas de «Educación Descanso», Casa Sindical.

El sorteo de plazas se efectuará principio del próximo mes de abril la fecha y hora que oportunamente anunciará.

ANUNCIOS POR PALABRAS

ALQUILERES

QUILO piso ueblado, 5 haaciones. Calvo elo. Absténganestudiantes. Teono 235799.

AUTOMOVILES

UTOMOVILES EDMAR!!! auóviles de ocaón, todos modegran surtido, antizados igual nuevos. Vencambios; facides hasta 18 ses. Visítenos en cogidas, 62 ente Surtidor), Paseo Ronda, 98 ente Morris), lle particular.

CAMBIOS

Doy chalet en Granada a cambio Apartamento en la Costa. partado 57, rientur-Almuécar.

COMPRAS

MPRO muebles ntiguos buen esdo. Ofertas: partado 148, BO.

TRABAJO

artículo sexto l Decreto de 9 julio de 1959,

ORGANIZACIN SINDICAL

SERVICIO PROVINCIAL DE ENCUADRAMIENTO Y COLOCACION

Existen en este Servicio provincial de Colocación, ofertas de empleo por distintas empresas, para cubrir los puestos de trabajo que a continuación se detallan:

Auxiliar de contabilidad con título perito mercantil o similar.
Aprendices.
Ayudantes mecánicos.
Agentes de ventas.
Administrativo jornada completa.
Empleadas de hogar internas y externas.
Fregantín para bar.
Oficial de sastrería y plancha.

Aquellas personas interesadas en cualquiera de las mencionadas ofertas, deberán personarse en estas Oficinas de Colocación, sitas en Calvo Sotelo (edificio sindical), donde se les facilitará más amplia información.

Las empresas en general, que necesiten personal, deben dirigirse a estas Oficinas, personalmente, o llamando al teléfono 23-56-00 extensión 113.

CUPON PRO CIEGOS
SORTEO 672 AYER

Estos anuncios se reciben en la Administración de este diario, Oficios, 8, teléfonos 222593-222595; en Agencia de Publicidad ALAS, Milagro, 5, teléfonos 227590-226790; Agencia de Publicidad CID, Gran Vía, 34, teléfonos 227419-227420; y en Empresa Anunciadora PUBLISOL, Acera del Casino, 11, teléfonos 222128-227396

determina que las empresas y patronos están obligados a solicitar de las Oficinas de colocación el personal que necesiten.

VENTAS

ISOS construcción, de lujo, de 7 y 8 habitaciones y tres servicios, libres, terminados. Calefacción y agua caliente central. Plaza de Garaje. Especialmente ideado para familia numerosa y profesionales. Placeta Solarillo de Gracia, 8. Construcciones Alcázar. **Teléfono 251904.** Granada.

OCASION: Sillones y mesas de tubo metálico en Cafetería Bib-Rambla.

SOLAR en casco urbano de Maracena, 4.700 m2. Ideal para viviendas sociales o instalaciones industriales. Precio interesante. Placeta Solarillo de Gracia, 8. Construcciones Alcázar. Teléfono 251904. Granada.

NINGUN artículo usado podrá venderse, según lo dispuesto en la legislación vigente, a mayor precio del 80 por 100 del señalado en la tasa.

CRUCIGRAMA

1 2 3 4 5 6 7 8 9 10 11

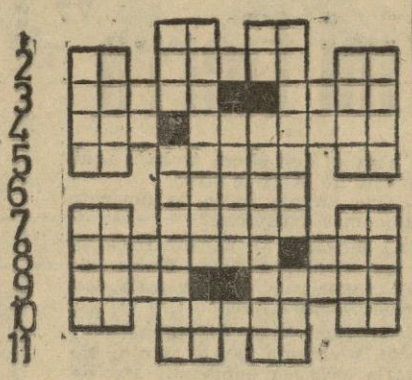

HORIZONTALES. — 1: Al revés, río de Italia. Artículo; 2: Marchar. Al revés, des a una cosa un color diferente. Letra griega; 3: Al revés, valorar. En la baraja; 4: Al revés, sujeto. Labrárala; 5: Siglas comerciales. Loa. Pronombre; 6: Al revés, cualidades; 7: Nota musical. Al revés, consuma. Al revés, nota musical; 8: Famosa. Demostrativo; 9: Penetré. Domesticar; 10: Al revés, símbolo químico. Consonante, en plural; 11: En la baraja. Pronombre

VERTICALES. — 1: Marcharos. Cierta navaja; 2: Roedor. Anhelo vehemente; 3: Siglas comerciales. Contracción; 4: Se atreve. Se parece; 5: Convulsión fingida. Pronombre; 6: Al revés, asignar sueldo o haber; 7: Número romano. Figuradamente, defensoras de algo; 8: Atascada. Se atreva; 9: Divinidad egipcia. Al revés, pronombre; 10: Cierto deporte. Atreverse; 11: Canción canaria, en plural. Recubra de cierto metal.

Solución al anterior:

HORIZONTALES. — 1: So. Op; 2: Ca. Odasu. Al; 3: Odala. Ñoño; 4: Par. Locales; 5: Ar. Parad. La; 6: Añado; 7: Os. Reses. Pi; 7: Catasen. Sor; 9: Acol. Emula. Lo; 10: So. Aleta. Os; 11: Si. Ar.

VERTICALES. — 1: Copa. Ocas; 2: Adar. Saco; 3: Ar. To; 4: Sol. Paralas; 5: Odalañes. Il; 6: Orase; 7: Os. Cadeneta; 8: Puñados. Mar; 9: Ol. Su; 10: Añel. Polo; 11: Losa Irás.

NOTAS Y AVISOS

EXPOSICION AL PUBLICO DEL PADRON DE LA LICENCIA FISCAL DEL IMPUESTO SOBRE LOS RENDIMIENTOS DEL TRABAJO PERSONAL

La Administración de Tributos de la Delegación de Hacienda ha hecho pública una circular por la que hace saber a los contribuyentes por Licencia Fiscal del Impuesto sobre los rendimientos del Trabajo Personal que durante el plazo de diez días, contados desde la fecha de publicación de esta circular en el "Boletín Oficial" de esta provincia, queda expuesto al público el documento cobratorio relativo al ejercicio de 1971 para que los titulares interesados puedan conocer de su inclusión, clasificación y cuotas, así como formular, en su caso, las reclamaciones que estimen procedentes de acuerdo con lo establecido en la Regla 32 de la Instrucción Provisional de 27 de enero de 1958.

La referida exposición al público se efectuará en la Sección de Cuotas de Licencia de la Administración de Tributos de esta Delegación de Hacienda.

LIBRAMIENTOS AL PAGO, EN HACIENDA

Relación nominal de libramientos que se hallan al pago en la Depositaría-Pagaduría de Hacienda a partir del próximo día hábil:

Delegado de la Vivienda don Eusebio Uclés Navarrete, habilitado del 24 Tercio de la Guardia civil, don Venancio Castillo Rubio, habilitado de la Policía Armada, don Federico Montova Vargas, don Rafael Jiménez Muñoz, don Eusebio Clavería Martínez, don Francisco Galvache Valero, don Román Urrutia García Escribano, don Domingo Cubillo Moreno, don Eusebio Clavería Martínez, don Juan Rubio Cervilla, don Marcelino Auriguiberri Pampin, don Enrique González Simarro, don Daniel Lacomba Villalobos, administradores Loterías núm. 5, de Almuñécar y de Huéscar; habilitado del Servicio de Vigilancia Fiscal, don Pedro Ortega Gómez, don Joaquín Muñoz Enríquez, don Francisco Martínez Checa y don Sebastián Díaz Rivero.

La cara del tiempo

MINIMA: 3'4 GRADOS BAJO CERO

Datos del Observatorio de Armilla. — Temperaturas, 2,6 grados bajo cero, a las ocho de la mañana; 3,2 grados, a las dos de la tarde; 3,6, a las siete de la tarde. Presión en milímetros, 698,2, a las ocho de la mañana; 701, a las dos de la tarde; 702, a las siete de la tarde. Humedad relativa, 96 por 100, a las ocho de la mañana; 72 por 100, a las dos de la tarde; 60 por 100, a las siete de la tarde. Temperatura máxima, 5 grados, a las 4,30 de la tarde; mínima, 3,4 grados bajo cero, a las 4,05 de la mañana; media, 0,8 grados; junto al suelo, 4,6 grados bajo cero. Viento, 142 kilómetros de velocidad en las 24 horas. Dominante, N. O. Sol, sale a las 7,34; se pone a las 19,16.

Pronóstico. — Cielo parcialmente nuboso. Vientos flojos y temperaturas sin cambios notables.

Paro académico de profesores de Instituto, en Madrid

MADRID, 9. (CIFRA). — En apoyo de sus peticiones de estabilidad profesional, mejores sueldos, Seguridad Social y otras, unos quinientos profesores de secciones filiales de Institutos de Enseñanza Media se han declarado en paro académico, según ha manifestado a «Cifra» un portavoz de los mismos.

Los interesados las resumen en estar incluidos en la disposición transitoria sexta de la Ley General de Educación —punto seis— que se refiere al acceso a los Cuerpos de los profesores y maestros interinos que hubiesen servido al Estado durante un mínimo de cinco años académicos en calidad de interinos, a fin de que les sean reconocidos los años de servicio en las filiales para poder opositar.

En Madrid existen actualmente unas cincuenta secciones filiales de Institutos y más de 200 en toda España, en las cuales unos 4.000 profesores imparten enseñanza a más de 60.000 alumnos.

Vida Religiosa

SANTORAL. — Melitón.
JUBILEO CIRCULAR. — En la basílica de San Juan de Dios.
ADORACION NOCTURNA. — Corresponde al turno X "San Agustín"

EJERCICIOS ESPIRITUALES

Iglesia de Padres Agustinos (Hospitalicos). — Ejercicios espirituales para señoras, hasta el día 13 de marzo, dirigidos por el padre Antonio Rubio, a las once y media de la mañana y cinco y media de la tarde; para jóvenes, dirigidos por el padre Jesús Echevarría, del 15 al 20 de marzo a las ocho y media de la noche; para matrimonios, dirigidos por el padre Julio Miranda, del 22 al 27 de marzo, a las ocho y media de la noche, y para caballeros, del 29 de marzo al 3 de abril, a las ocho y media de la noche.

Iglesia del Sagrado Corazón. — Para caballeros, dirigidos por el padre Francisco Javier, S.J., hasta el día 13 de marzo, con acto único, a las ocho y media de la noche.

Iglesia de Padres Capuchinos.—Sobre el tema "La comunidad cristiana y sus exigencias" hasta el día 13, unos ejercicios espirituales bajo la dirección del padre Miguel Angel Díez Pedrosa, capuchino, profesor de Sagrada Escritura del Centro de Estudios Teológicos de Sevilla. El horario de actos será: a las siete y media de la tarde, meditación; a las ocho, misa y a las ocho y media, plática.

Santuario del Perpetuo Socorro.—Para universitarios hasta el 13 de marzo, por el P. Ruiz-Mateos, a las ocho de la tarde; para empleadas del hogar, del 15 hasta el día 13, por el padre Eladio García, a las cinco y media de la tarde; para oficinistas y señoritas, del 22 al 27 de marzo por el padre Lasso de la Vega, a las ocho de la tarde.

Iglesia de Santo Domingo. — Para la juventud (chicos y chicas), hasta el día 13 de marzo con acto a las ocho y media de la tarde, director, P. Urbano Alonso O.P.; para mujeres, del 15 al 19 de marzo, con actos a las diez y media de la mañana y seis de la tarde, director, P. Gonzalo Pérez O. P.; para matrimonios, del 22 al 28 de marzo, con acto a las ocho y media de la tarde, director P. Desiderio Díez de Triana O.P.; para hombres, del 29 de marzo al 3 de abril, con acto a las ocho y media de la tarde, director, P. Herminio de Paz O.P.

CURSO DE PREPARACION AL MATRIMONIO EN EL ALBAICIN

Hasta el día 13 se tendrá un curso en el colegio de "Cristo Rey" (San Gregorio Alto). Es abierto a todas las parejas de novios, pero especialmente están invitadas las que viven en el Albaicín y Haza Grande. Empezará a las ocho y media de la tarde.

CONFERENCIAS PARA JOVENES

Parroquia de Nuestra Señora de la Paz. — Esta semana no habrá conferencia deportiva en el teleclub "La Paz". Con motivo de la Cuaresma, por esta semana se suprimen las jornadas de divulgación deportiva para tener una serie de charlas de formación humano-religiosa.

Conferencias para chicos. — Hoy, "El hombre cuerpo y espíritu", don Agustín Laborde, médico, a las nueve de la noche, en el teleclub.

Día 11, "El muchacho ante la sociedad" don Antonio Prieto, comentarista deportivo, a las nueve de la noche, en el teleclub.

Día 12, "¿Cristo es mi vida?", a las nueve de la noche, en el teleclub.

Día 13, "Hacia la madurez en el amor" charla-diálogo para chicos y chicas, dirigida por una pareja próxima a su matrimonio, a las siete y media de la tarde en la guardería.

Conferencias para chicas. — Hoy, "La muchacha ante la sociedad", por una chica de la Sección Femenina, a las ocho y media de la tarde en la guardería "Virgen del Carmen".

Día 11, "La muchacha y su familia", por don Joaquín Venegas y señora, a las ocho y media de la tarde, en la guardería "Virgen del Carmen".

Día 12, "¿Qué tiene que ver Cristo en mis 15-18 años?" charla-diálogo, dirigida por doña Matilde Rodríguez y un grupo de chicas, a las ocho y media en la guardería "Virgen del Carmen".

Día 13, "Hacia la madurez en el amor", charla-diálogo para chicos y chicas dirigida por una pareja próxima a su matrimonio a las siete y media de la tarde.

Cultos de las Cofradías de Semana Santa

Quinario de la cofradía de Nuestro Padre Jesús del Rescate.—Hoy, segundo día de ejercicio; a las siete y media, en la iglesia parroquial de Santa María Magdalena, del solemne quinario que esta cofradía, en unión de la Real Cofradía de Nuestra Señora de los Dolores, celebra en honor de sus sagradas imágenes titulares, con el siguiente orden:

Manifiesto de S. D. M., santo rosario, ejercicios propios del mismo bendición y reserva; a continuación la santa misa, con sermón a cargo del R. P. Dionisio Ortiz, O. F. M. superior de la Residencia San Antonio, de Granada. Al final, solemne salve ante la Santísima Virgen.

El domingo, día 14, a las doce, solemne función y comunión general de los hermanos de ambas cofradías, predicando nuestro reverendo padre espiritual, monseñor doctor Alberto Gómez Matarín, abad de la Universidad de Curas Párrocos.

Es obligatoria para los cofrades la asistencia a estos cultos.

✝

ROGAD A DIOS EN CARIDAD POR EL ALMA DE LA SEÑORA

DOÑA CARMEN GARCIA PEREÑA

Que falleció en el día de ayer, habiendo recibido los Santos Sacramentos y la bendición de Su Santidad

R. I. P.

Su director espiritual, Rvdo. P. don Ezequiel Valverde; su esposo, don José Arquelladas Corral; su hijo, don José Arquelladas García; hija política, doña Francisca Duzmán Callejón; nietos, María del Carmen, José Ignacio y Eduardo; hermana, doña Josefa García Pereña; hermanos políticos, don José Hurtado García y doña Carmen, doña Rosario, doña Encarnación, don Federico y don Miguel Arquelladas Corral; sobrinos y demás familia,

SUPLICAN una oración por su alma y comunican a sus amistades que el entierro se efectuará HOY, a las ONCE de la mañana, desde su domicilio, en Plaza Toqueros, núm. 8, hasta la iglesia parroquial de San Pedro, donde se celebrará la misa de "corpore insepulto", por cuyos favores les quedarán agradecidos.

Granada, 10 de marzo de 1971.

Funeraria Ntra. Sra. del Carmen, J. L. MORAL, San Jerónimo, 56. Tls. 221746-227633

✝

ROGAD A DIOS EN CARIDAD POR EL ALMA DEL ILUSTRISIMO SEÑOR

Don Luis García - Alix y Fernández

(VIUDO QUE FUE DE DOÑA ROSARIO SAIZ - PARDO Y SAIZ - PARDO)
INGENIERO JEFE DE MINAS (jubilado)

CABALLERO DE LAS ORDENES DEL MERITO NAVAL DE 1.ª Y 2.ª CLASE, Y DEL MERITO MILITAR.
MEDALLAS DE AFRICA Y DE LA CRUZ ROJA (DE PLATA).
HORQUILLERO DE NUESTRA SEÑORA DE LAS ANGUSTIAS.

Falleció en Murcia el pasado domingo, día 7, confortado con los auxilios espirituales

R. I. P.

Su desconsolada hija, María Rosario; hijo político, Elías Prieto Castro; nieta, Rosa-Mar; nieto político, José Antonio Sáinz-Pardo Casanova; bisnieta, Beatriz; hermanos políticos, primos y demás familia,

SUPLICAN una oración por el alma del finado, expresan su gratitud a las manifestaciones de pésame recibidas y participan a sus amigos la celebración en el día de hoy y hora de las 12,30, en la basílica de Nuestra Señora de las Angustias, del funeral por el eterno descanso de su alma, quedándoles, asimismo, muy agradecidos por su asistencia.

Granada, 10 de marzo de 1971.

MARIQUILLA, EN SU "JALEO" DE TORREMOLINOS

"Creo que sí soy profeta en mi tierra"

En el mismo «Jaleo» de Torremolinos, Nono Hidalgo entrevistó a Mariquilla la genial bailaora granadina que triunfa en tierras malagueñas. Ella ha confesado que sí se considera profeta en su tierra. Nosotros respetamos su opinión. En la foto, un momento de la charla.

- "ME GUSTARIA IR EN LOS FESTIVALES Y SOBRE TODO TENER UN GALARDON DE MI GRANADA"
- "NO ME AGRADA ACTUAR EN TELEVISION PORQUE HAY QUE HACER DOS O TRES PRUEBAS ANTES"
- "EN SEPTIEMBRE MARCHO A ALEMANIA, LONDRES Y JAPON"

—¿Qué planes tiene para un futuro próximo la genial Mariquilla, esa granadina que triunfa en Torremolinos y atiende a sus paisanos excelentemente?

Ella, mejor que nadie, podía contestarnos a ésta y otras preguntas. Y como cerca, muy cerca del "Jaleo", donde ella actúa diariamente, nos encontrábamos a la espera de que el Granada celebrara el pasado domingo su encuentro con los propietarios de La Rosaleda, nos acercamos a saludarla y conocer sus planes inmediatos.

"Iré a conocer Japón"

Estamos tranquilamente sentados en una mesa. Mariquilla luce un precioso vestido. Acaba de actuar y aún no se ha repuesto. Respira más rápido de lo corriente. Aguardamos. Después, un saludo de la granadina, con esa simpatía que irradia. Hay muchos paisanos en la sala. Ella me lo comenta:

—Ha venido media tierra nuestra.

A continuación comienza el trabajo. Una pregunta para comenzar.

—¿Qué piensa hacer en el futuro?

—Bueno, los planes ya los tengo hechos. En septiembre, cuando termine la temporada dura en Torremolinos, me marcharé un mes a Alemania. También debo ir dos semanas a Londres e inmediatamente a cumplir un sueño de toda mi vida.

—¿Por qué?

—Sencillamente porque debo asistir a Japón durante cinco meses, y conocer esto, era para mí un sueño. Estoy deseando de que llegue el momento.

—¿Tan poco viaja?

—No es eso. Lo que pasa es que Londres y Japón no los conozco. No estuve nunca y me ilusiona conocer mundo.

—¿De todo lo que ya ha visto, qué le gustó más?

—Granada.

Mariquilla es una "granaína rajá". Se siente satisfecha de haber nacido en la capital de Sierra Nevada, de la Alhambra. Lo repite continuamente:

—Aquello es maravilloso. Si no hubiera nacido en Granada, diría que era natural de allí.

—¿Quién trabaja con usted aquí en el "Jaleo"?

—Grandes artistas. Hay tres fijos: Paco Lucía, Camanón y Cepedo. El resto, unos diez o doce, son contratados. Por esto cambian.

—¿Siempre actúa en tablaos como éste?

—Cuando salimos fuera de España solemos trabajar en teatros. En ellos nos montan el escenario.

"No me gusta Televisión"

Mariquilla se ha cotizado en muchas partes de la geografía mundial. Sin embargo, en España no ha tenido ese éxito que fuera ya se le conoce.

—¿Cómo?

—Hay muy buenos bailaores en nuestro país.

—Que además se "asoman" a los hogares por medio de la "tele". ¿Por qué no hace esto Mariquilla?

—Porque no me gusta la televisión para actuar.

—¿No es raro?

—Para un bailaor, no. Hay que hacer dos o tres pruebas antes de que filmen y esto nos destroza. Aparte que de esta forma no se puede hacer espontáneo. Como sale de dentro, que es lo bueno.

—¿Y cómo es que tampoco hace cine?

—Hace poco estaba "liada" en una película, pero el guión se presupuestó en muchos "dineros" y todo se ha venido abajo. Además puede decir que a mí lo que me gusta es trabajar aquí, en el "Jaleo", que es lotípico, lo mío.

—¿Granada, no?

—Más. Pero hay que adaptarse a lo que surge, y mi vida llegó aquí. No puedo olvidar esto porque se han portado muy bien conmigo.

—¿Y sus paisanos?

—De Granada todo lo que puedo decir es bueno. Me gustaría estar allí siempre, pero no puede ser.

—¿Motivos?

—Hay que estar al frente de esto y no se puede abandonar.

—¿Desde cuándo no ha estado en su ciudad?

—Hace poco. Fuí para ser la madrina de una boda.

Los Festivales

Hacemos una pausa. Han requerido a Mariquilla para resolver una pega. No tarda nada en volver.

—¿Para trabajar?

—Me gustaría ir en los Festivales.

—¿Usted tampoco ha sido profeta en su tierra?

—Pues yo sí que me considero. Lo que pasa es que ahora trabajo aquí, pero esto no borra lo otro.

—¿Qué premio hasta la presente la dejó más satisfecha?

—La medalla al mérito turístico que me concedió el señor Fraga Iribarne y que me ha entregado don Alfredo Sánchez Bella.

—¿Granada la ha galardonado?

—No, y créame que lo siento. Me gustaría lucir por donde voy algo de mi tierra. En este sentido estoy desilusionada por no haber hecho aún méritos para merecerlo. Deseo tener un galardón de mi Granada.

—¿Está en momentos de hacer esos méritos?

—Me encuentro mejor que nunca.

—¿Pasada de moda?

—No estoy como cuando tenía quince años, pero tampoco me encuentro cansada. Comencé con seis años y, ahora, veinte después, me siento en el mejor momento.

La retirada

Hablo con nuestra paisana de las bodas que se están celebrando ahora entre el mundo de los famosos. Después toco la suya.

—¿Cuándo se casará?

—Si no lo he hecho ya es porque cuando contraiga matrimonio me retiraré, y de esto me da mucha pena.

—¿Por qué, es que aún no es millonaria?

—Soy millonaria en salud y felicidad. Es bastante.

Había que terminar. Mariquilla debía salir de nuevo a su tablao y no queríamos robarle su lindo tiempo.

—A los granadinos, llévele lo que tengo: mi corazón.

Así se despidió la genial Mariquilla. Hasta siempre.

NONO HIDALGO

CINCO NOTICIAS BREVES DE GRANADA

Epidemia de gripe

SON muchas las personas que guardan estos días cama aquejados por una gripe muy escandalosa en cuanto a temperatura corporal se refiere y que obliga al enfermo a retirarse en unos cuantos días de sus cotidianas obligaciones. En las oficinas, comercios y hasta en nuestro mismo periódico se notan las «bajas». Esperemos que amaine la pequeña epidemia en bien de los enfermos y de sus empresas. — S.

Bajo cero

TRES grados con cuatro décimas bajo cero fue lo que marcó el termómetro ayer en el observatorio de Armilla. Y es que después del «nevazo», toda la noche quedó la ciudad como un enorme «congelador» de la enorme «nevera» en que quedó transformada, en pocas horas, nuestra provincia. Ha vuelto el frío, mucho más frío ahora, por habernos ya casi acostumbrado a la seudoprimavera que estábamos disfrutando. — S.

El sol, muy trabajador

AYER mañana amaneció el día entoldado, frío y con apariencia de repetir la nevada del día 8. La nieve permanecía intacta en nuestras calles y tejados y vimos cómo comenzaron a derramar chorros de agua con sus mangas unos hombres que suponemos empleados de «Saconsa», sobre el asfalto nevado de la Plaza del Carmen. Pero pasadas las primeras horas del día alguien salió en ayuda de ellos: el sol, que con sus potentes rayos derritió casi toda la nieve de la vidad dejándola limpia y reluciente. Un buen trabajador y lo que es mejor, que trabajó mucho y gratis. — S.

Paso de peatones cortado

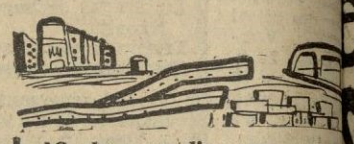

LAS obras en diversos puntos de Granada continúan. Puerta Real se encuentra afectada por estos arreglos y ahora también los comienzos de Recogidas empiezan a contagiarse. Ayer concretamente el paso de peatones que existe en la puerta de la cafetería Victoria estaba cerrado. Y es que resulta que los adoquines han sido levantados y los raíles del tranvía están al descubierto. Todo ello por una Granada mejor. — N.

Sierra Nevada, en Torremolinos

EN el hotel Meliá Torremolinos hoy, a las diez de la noche, se celebrará un acto que llevará por nombre «Sierra Nevada», la cosa tiene como asunto un desfile de modelos de deporte de nieve y «Apres ski» y la proyección de una película y charla con el tema «Sierra Nevada». La noticia, aunque no se da en Granada, nos atañe muy directamente. — R.

(Viñetas de Guillermo Soria)

RECEPCION EN EL AYUNTAMIENTO A LA COMPAÑIA GOYANES

A mediodía de ayer, la Compañía de María José Goyanes, que actúa en nuestra ciudad, dentro de la Campaña Nacional de Teatro, fue recibida en el Ayuntamiento por el alcalde, don José Luis Pérez Serrano, y algunos miembros de la Corporación municipal. Asistió también el delegado provincial de Información y Turismo, don Enrique Chávarri Peñalver, junto con el jefe de la Oficina de Información, don Enrique Wulf. El alcalde pronunció unas palabras de bienvenida y a continuación se sirvió una copa de vino a todos los asistentes. — (Foto FERRER)

PATRIA
OFICIOS, 8. -- APARTADO DE CORREOS 76