PATRIA

Depósito legal: GR-3-1958 — GRANADA, miércoles, 30 de junio de 1971

AÑO XXXVI-NUM. 11.112 — Director: Eduardo Molina Fajardo — 4'00 pesetas

Oficinas, Redacción y Talleres: Oficios, 8. — Teléfonos: 222593 - 222595 - Prensa y Radio del Movimiento. - Avenida del Generalísimo, 142. Madrid

LOPEZ BRAVO, DECLARADO HUESPED ILUSTRE DE LIMA

El alcalde le entregó la llave de la ciudad

"Esperamos que nos ayude Madrid", le pidió Dibos

"España nos dio lo mejor que tenía", dice el embajador de Venezuela

LIMA, 29. (EFE). — "Esperamos que nos ayude España, que nos acompañe con su comprensión", dijo anoche el alcalde de Lima, Eduardo Dibos, al formalizar en un salón de la municipalidad la designación del ministro de Asuntos Exteriores de España, Gregorio López Bravo, como huésped ilustre de la ciudad y entregarle la llave de la misma.

El alcalde empezó agradeciendo la presencia de España, personificada en el ministro, en la municipalidad limeña, y se refirió al actual esfuerzo desarrollista del Gobierno revolucionario peruano, empeñado en un cambio de estructuras para la forja de una nueva sociedad.

Dibos, empresario privado del mismo, se refirió a la misión que actualmente desempeña el sector privado peruano, "al servicio de la comunidad" y tras mencionar la existencia obvia de dificultades en el marco de todo esfuerzo transformador, habló de la falsedad "de tantas cosas que sobre el Perú actual se dicen por ahí", para precisar: "desde luego no somos comunistas ni nada de eso". Después se refirió a lo que de España se espera en el Perú.

El alcalde, hablando en tono informal, amigable, pese a la presencia de periodistas que grabaron sus palabras y de fotógrafos, mencionó al ministro hispano que seguramente él había podido comprobar profundos cambios entre la Lima actual y la que López Bravo conoció hace diez años.

Gregorio López Bravo, que había escuchado atentamente las palabras del alcalde Dibos, agradeció la distinción de que le hacía objeto, certificó los cambios que en la nueva Lima había observado y, recordando sus primeras palabras en el aeropuerto a su llegada a la ciudad, el domingo, reiteró: "Nada de lo que ocurra en Perú es indiferente a España". Añadió que España está dispuesta a colaborar en todo aquello que pudiera ser util en cualquier terreno a los dos países.

Luego, el ministro español, mientras mostraba la llave de Lima a fotógrafos de Prensa y cámaras de TV que le rodeaban, expresó que, al convertirse en limeño con la llave que se le había entregado, quedaba obligado al alcalde de Lima y rogaba a éste que no dudara en ejercer sus prerrogativas cuando lo juzgara necesario.

El ministro español y las personalidades españolas que le acompañan en su visita al Perú recorrieron la municipalidad y el Museo de la misma, firmó en el libro de honor y, después de un refrigerio ofrecido por la municipalidad a los asistentes al acto, recibió explicaciones de Dibos sobre los planes de transformación urbana de Lima. López Bravo hizo comparaciones sobre obras semejantes que se llevan a cabo en las grandes ciudades españolas e incluso ofreció sugerencias hasta de tipo fiscal, en beneficio del Ayuntamiento, que fueron acogidas con interés por el alcalde y los concejales limeños.

EL CANCILLER PERUANO BRINDO POR LA GRANDEZA DE ESPAÑA

LIMA, 29. (EFE). — Con un brindis "por nuestro ilustre huésped, por la grandeza de España, por la ventura del Jefe del Estado español y por la creciente amistad entre nuestros pueblos", terminó su discurso el canciller

(Pasa a la pág. segunda)

LOS CONTRASTES DE GRANADA

En nuestra sección «El tiempo» encontrará el lector que ayer «gozamos» una temperatura de 35,6 grados, según el Observatorio de Armilla. En nuestras páginas deportivas encontrará el lector una información acerca de la prueba ciclista que llevó a un puñado de esforzados «pedaliers» hasta las más altas cotas de nuestra Sierra, entre la nieve abundante. Son los contrastes de Granada. Mientras unos nos sofocábamos en la capital, otros esquiaban en la Sierra y otros se daban una chapuza en Motril. Esta foto no es retrospectiva. Es de ayer mismo, con un coche pasando por la trinchera abierta en la nieve sobre el asfalto de la carretera más alta de Europa. ¿Habrá diez metros de nieve? — (Foto FERRER)

ROMNEY ABANDONO ESPAÑA

Declaró que nuestro país ha dado pasos importantes para enfrentarse con los problemas del desarrollo urbano

Quedó impresionado por la variedad de los proyectos aquí emprendidos

MADRID, 29. (CIFRA). — El secretario de la Vivienda y Desarrollo Urbano de Estados Unidos, George W. Romney, abandonó España a mediodía de hoy.

Acudieron a despedirle al aeropuerto de Barajas, su colega español, Vicente Mortes; embajador de su país en Madrid, Robert C. Hill; segundo introductor de embajadores, Santiago Tabanera; y altos cargos del ministerio español de la Vivienda.

El señor Romney manifestó en la sala de Prensa su satisfacción por su visita a España, y señaló que los problemas de la vivienda y del desarrollo urbano los comparten todas las naciones del mundo, en mayor o menor medida, y que una buena forma de resolverlos es intercambiar internacionalmente la información y la experiencia.

Indicó también que, en su opinión, se han dado en España pasos importantes para enfrentarse con los problemas del desarrollo urbano, conservando a la vez el sentido esencial de vida español.

Añadió más adelante que se hallaba impresionado por la variedad de los proyectos emprendidos en nuestra Patria y aseguró que los Estados Unidos pueden aprender de los esfuerzos españoles en cuanto a la planificación y el desarrollo de las metrópolis, así como del programa español para suministrar en propiedad viviendas de poco costo y pocos gastos.

Por último manifestó que se sentía profundamente honrado por haber sido recibido por el Jefe del Estado, por el vicepresidente del Gobierno y por otros altos cargos oficiales.

El secretario norteamericano de la Vivienda y Desarrollo Urbano emprendió viaje con dirección a Portugal.

COMUNICADO CONJUNTO

MADRID, 29. (CIFRA). — La Oficina de Información diplomática del ministerio de Asuntos Exteriores facilita el siguiente comunicado conjunto hispano-norteamericano sobre la visita a España del secretario de Vivienda y Desarrollo Urbano de los Estados Unidos de América.

"Invitado oficialmente por el ministro de la Vivienda, ha visitado España, durante los días 26 al 29 de junio, el secretario de Vivienda y Desarrollo Urbano de los Estados Unidos de América, míster George W. Romney.

El señor Romney estuvo acompañado por el señor Buford A. Macklin, director

(Pasa a la pág. segunda)

MONSEÑOR PEINADO HIZO SU ENTRADA EN JAEN

Numerosísimo público dio la bienvenida al nuevo obispo

LAS AUTORIDADES GRANADINAS ACOMPAÑARON AL PRELADO

JAEN, 29 (PYRESA). — Esta tarde ha llegado a Jaén el nuevo obispo de la diócesis, don Miguel Peinado Peinado, hasta ahora canónigo de la catedral de Granada y párroco del barrio del Albaicín.

En el límite de la provincia, monseñor Peinado, que estaba acompañado por autoridades civiles y eclesiásticas de Granada, fue recibido por el gobernador civil y jefe provincial del Movimiento de Jaén y por el vicario capitular de la diócesis. A su llegada a la localidad de Campillo de Arenas, el prelado se detuvo brevemente para corresponder a las aclamaciones de que era objeto.

Ya en la capital de la provincia, las autoridades locales, miembros del Cabildo catedralicio y numerosísimo público dieron la bienvenida oficial al nuevo prelado, que recorrió a pie el trayecto desde la plaza de José Antonio a la catedral. A su llegada al templo, el deán dio a besar al obispo el "lignum crucis". Monseñor Peinado presidió la misa que concelebraron varios sacerdotes y, tras el Evangelio, pronunció la homilía y saludó a sus diocesanos.

Terminado el oficio, el prelado recibió el homenaje de los fieles que besaron el anillo pastoral.

El nuevo obispo sucede a don Félix Romero Menjíbar, que hace ocho meses fue elevado a la Archidiócesis de Valladolid.

EL CONCORDATO ES ANACRONICO

BRUSELAS, 29 (EFE). — El diario independiente de Bruselas "Le Soir" publica hoy una crónica de su corresponsal en Madrid, haciéndose eco de las declaraciones a "ABC" del ministro español de Justicia, en la que éste afirmaba que el Concordato está en contradicción con el Concilio Vaticano II y que es "anacrónico".

Para la mayoría de los observadores de la capital española, estas declaraciones del señor Oriol se pueden considerar como una respuesta del Gobierno de Madrid en "el diálogo" que mantiene con el Vaticano sobre el problema del Concordato y más generalmente sobre las relaciones Iglesia - Estado".

El corresponsal madrileño del influ-

(Pasa a la pág. segunda)

PERSISTE LA EXTREMA GRAVEDAD DE ALONSO VEGA

CONTINUA INTERNADO EN LA UNIDAD CORONARIA

MADRID, 29. (PYRESA). — A las diez menos cuarto de la noche, la Dirección de la ciudad sanitaria "Francisco Franco" facilitó el siguiente parte facultativo sobre el estado de salud del capitán general don Camilo Alonso Vega:

"Persiste la extrema gravedad del capitán general Alonso Vega en la evolución del infarto de miocardio padecido en la mañana del pasado sábado, día 26. Continúa internado en la unidad coronaria, bajo control y tratamiento del

(Pasa a la pág. segunda)

S. E. el Jefe del Estado ha recibido en audiencia, en el palacio de El Pardo, a Mr. Goerge Romney, ministro norteamericano de la Vivienda, a quien acompañaba el ministro español, señor Mortes Alfonso, embajador americano en Madrid y otras personalidades. — (Foto EUROPA PRESS)

LOPEZ BRAVO, DECLARADO HUESPED ILUSTRE DE LIMA

(Viene de la pág. primera)

del Perú, general Mercado Jarrin, después de la cena ofrecida anoche en el palacio Torre Tagle a su colega español, Gregorio López Bravo.

El general Mercado Jarrin dijo, dirigiéndose al ministro español:

"En nombre del Gobierno revolucionario de la Fuerza Armada del Perú os presento el más amistoso saludo de bienvenida y formulo cordiales votos porque vuestra estancia entre nosotros os sea grata y corresponda plenamente a las expectativas que sucita el gesto gentil de vuestra visita. Os ruego aceptar y participar a Su Excelencia el Jefe del Estado español las expresiones de vivo aprecio con las que acogemos esta nueva muestra de vuestro interés por nuestra Patria y por nuestra amistad. Es particularmente grato al pueblo peruano recibiros en los días en que conmemora ciento cincuenta años de vida independiente y se encamina resueltamente hacia la plenitud de esa nacionalidad, dueña de su propio destino, por la que dieron la vida nuestros proceres.

La casa en la que hoy nos congregamos, restaurada en su primera prestancia, es un testimonio de la persistencia entre nosotros de un estilo de ser y de vivir que os pertenece y que, por el esplendor andaluz de su arquitectura, evocará en vuestra memoria la síntesis y la plenitud de la historia hispánica así como trae particularmente a nuestro recuerdo el nombre del inca Garcilaso de la Vega, en quien se funden hondamente la herencia materna indígena y la vocación universal de la Lengua y del espíritu.

PARENTESCO NACIONAL

Permitidme que os diga que vuestra visita no solamente aviva entre nosotros los sentimientos de parentesco nacional que nos unen, sino que ella es una oportunidad privilegiada para apreciar directamente ese nuevo espíritu en la conducción de las relaciones internacionales y particularmente entre España y América, del que sois tan claro intérprete y brillante ejecutor. Desde vuestra primera visita oficial a América proclamásteis que a la caduca retórica de la Hispanidad debía suceder la amistad probada en la comunidad de intereses y en la cooperación efectiva para dar a nuestros pueblos esa sociedad justa y próspera que ellos imperiosamente demandan. Con un lenguaje franco y sustancial nos proponéis asociarnos en una empresa mancomunada que por su magnitud, sus características y sus coincidencias es digna de consideración por nuestra gran familia de naciones.

En vuestras iniciativas renovadas; en el modo abierto con el que hacéis frente a los problemas; en la apertura de la sociedad española hacia la realidad mundial de nuestro tiempo, habéis dado pruebas de la profunda confianza que tenéis en el valor del hombre como principio y fin de las relaciones internacionales.

Creo no equivocarme al advertir en esa conducta coincidencias objetivas con el sentido de la política exterior de nuestro Gobierno revolucionario, cuyo nacionalismo reflexivo se acrecienta, precisamente, con el ejercicio pleno de su soberanía, con la proyección de su amistad hacia todas las Naciones del mundo, sin otras condiciones que las dictadas por el interés permanente de su pueblo.

RENOVAR LA SECULAR AMISTAD HISPANO - PERUANA

No en vano podemos nutrirnos, desde Francisco de Vitoria, con una filosofía internacional que rechaza las pretensiones imperialistas, racistas y depredadoras y afirma la justicia de los que defienden, junto con su patrimonio nacional, la dignidad y el derecho. Concordantes con la doctrina de los maestros de Salamanca queremos que sobre el legalismo engañoso e inánime prime la justicia auténtica, fundada sobre los fueros del ser humano. Buscamos realizar en el orden interno una sociedad en la que el pueblo realmente gobierne y, en el orden internacional, una comunidad al servicio del bien de todos y respetuosa del derecho de cada uno.

Queremos renovar la secular amistad española sobre hechos y no hay hecho social de mayor jerarquía que la persona humana: satisfacer sus expectativas, propiciar su desarrollo, defender su existencia, constituyen el sentido de la política humanista y no es otro el programa y la razón de ser de la revolución peruana.

Las negociaciones que tan auspiciosamente hemos iniciado; los acuerdos a los que felizmente arribaremos, demuestran el concierto de voluntad y la armonía de espíritu que tan afortunadamente han caracterizado nuestras reuniones y señalan el camino por el que hemos de marchar unidos.

DERECHOS DEL MAR

LIMA, 29. (EFE). — La posición de España sobre los derechos del mar está próxima a la tesis del Perú, según dijo anoche el ministro español de Asuntos Exteriores, Gregorio López Bravo, en su discurso de réplica al canciller peruano, general Mercado Jarrín, en la cena ofrecida por éste en el palacio de Torre Tagle.

López Bravo agregó que, en ese terreno, queda todo un campo de acción diplomática y de estudios pertinentes para definir coincidencias.

El ministro español agradeció las atenciones que le tributan en el Perú y particularmente las palabras del general Mercado, y desarrolló una referencia al actual desarrollo español, "no milagroso", sino fruto de muchos años de sacrificio y esfuerzo de los españoles "que no siempre estuvo acompañado de la comprensión internacional".

Recordó López Bravo duras épocas españolas en que el Perú fue solidario, para agradecer esta solidaridad, e insistir en el ánimo de España de colaborar con el actual esfuerzo del Gobierno revolucionario de la Fuerza Armada por industrializar el Perú y elevar las condiciones de vida de su pueblo.

Se refirió el ministro español a potenciales participaciones de España en los planes desarrollistas del Perú, y aseguró tenía constancia de que sectores empresariales hispanos estaban interesados por vincularse al Perú.

También se refirió López Bravo a la convivencia de incrementar, precisar y racionalizar la cooperación cultural, mediante el aumento del intercambio de becarios y profesores, y particularmente recordó la importancia y éxito que han alcanzado en España los planes de formación profesional, que en pocos años han transformado un millón de campesinos en obreros calificados.

Finalmente habló de la contribución española a la conmemoración inminente del sesquicentenario de la independencia del Perú, y mencionó hechos concretos, como la restauración, a costa del Estado español, de la fachada de la antigua Universidad de San Marcos, primera de todas las Américas, y la creación en la propia San Marcos de una gran Biblioteca española.

LOPEZ BRAVO Y EL GRUPO ANDINO

LIMA, 29. (EFE). — "Le dimos al ministro español una información sobre lo que hemos hecho, lo que ha hecho el grupo andino, lo que está tratando de hacer ahora, cuáles son los trabajos en marcha, especialmente tocamos los trabajos de programación industrial y las posibilidades que habría para producir una colaboración con España en ese campo; en el desarrollo industrial específicamente; en la producción de bienes de equipo o bienes de capital", dijo Germánico Salgado, coordinador de la Junta de acuerdo de Cartagena, al término de la reunión de trabajo que sostuvo esta mañana con el ministro López Bravo.

Como se sabe, el denominado Grupo andino está conformado por los cinco países andinos (Bolivia, Colombia, Chile, Ecuador y Perú) que suscribieron en 1969, el Acuerdo de Cartagena, que es un instrumento que permite y obliga a los países pactantes a acelerar el proceso de integración económica dentro de los objetivos del Tratado de Montevideo (ALAC), lo cual significa que cualquier acción, debe conducir al desarrollo equilibrado y armónico de los países miembros, cara a establecer condiciones favorables para la conversación de la ALAC en un Mercado Común, con la finalidad de mejorar el nivel de vida de la región.

La reunión empezó a las 11,20 hora local (17,20 H.E.) y terminó a la 1,20 (19,20 H.E.). Luego el ministro español se trasladó al hotel Bolívar donde iba a servirse un almuerzo en su honor.

Los periodistas acompañantes del ilustre viajero se reunieron con los miembros de la Junta (Organismo Técnico) en el Country Club para almorzar con ellos e intercambiar impresiones sobre el acuerdo de integración sub-regional.

COMUNICADO CONJUNTO HISPANO-VENEZOLANO

CARACAS, 29. (EFE).—El ministerio de Relaciones Exteriores venezolano divulgó esta noche el comunicado conjunto suscrito por el ministro de la República, Arístides Calvani, y el ministro de Asuntos Exteriores de España, Gregorio López Bravo, al final de su visita oficial a Venezuela, cuyo contenido fue transmitido por la agencia "Efe" el pasado sábado, 26.

En dicho comunicado se precisa que "los ministros decidieron la creación de una Comisión mixta de trabajo a la que encargaron llevar a cabo un balance del estado actual de la cooperación existente entre Venezuela y España, y estudiar las posibles vías de desarrollarla en forma orgánica".

Los ministros de Relaciones Exteriores de España y Venezuela expresan en el documento conjunto "su propósito de incrementar el intercambio a través de una cooperación económica que contribuya a consolidar la colaboración recíproca, tanto a nivel privado como oficial en beneficio de los respectivos programas de desarrollo, así como, de ser posible a través de la ejecución conjunta de proyectos específicos".

Asimismo, en el comunicado se subraya que el ministro venezolano Arístides Calvani, ha sido invitado a visitar oficialmente España, por el ministro español de Asuntos Exteriores, Gregorio López Bravo.

«ESPAÑA NOS DIO LO MEJOR QUE TENIA» (NUMA QUEVEDO)

CARACAS, 29. (EFE). — En la inauguración del monumento a la batalla de Boyacá, en un acto presidido por el jefe del Estado venezolano, Rafael Caldera, el embajador de Venezuela en Colombia Numa Quevedo, tuvo palabras de elogio para España porque, dijo, «de ella heredamos los cabildos fuentes de la soberanía y porque nos dio lo mejor que ella tenía».

«Nos dio —dijo Quevedo— el sentimiento infinito de su religión, el amor cristiano y el sacrificio, la primacía de la justicia sobre el Estado, su régimen legal y la igualdad democrática de sus hijos. «España sembró cabildos y cosechó naciones, puntualizó el embajador venezolano, tras destacar que en el campo de batalla España dio muestras innumerables de su heroísmo, como lo prueba el hecho de la acción del batallón Valencey en el combate de Carabobo.

El príncipe peregrinará a Santiago

SANTIAGO DE COMPOSTELA, 29 (PYRESA). — El alcalde de Santiago ha dirigido al vecindario santiagués una alocución, dándole cuenta de la próxima llegada a Santiago del príncipe de España, don Juan Carlos, quien presentará la ofrenda al apóstol en la peregrinación de los Ejércitos de Tierra, Mar y Aire.

El príncipe hará el viaje desde Madrid en avión, acompañado de los ministros del Ejército, de Marina y de Aire. En la peregrinación figurarán unas cuatro mil personas y los estandartes de los distintos regimientos de España.

ENTREVISTA EN EL CAIRO

El rey Feisal de la Arabia Saudí, durante su entrevista con el ministro de Asuntos Exteriores de la RAU, Riad, en El Cairo. — (Telefoto CIFRA)

ROMNEY ABANDONO ESPAÑA

(Viene de la pág. primera)

adjunto de la Oficina de Relaciones Internacionales de su departamento.

Durante su visita, el señor Romney ha sido recibido en audiencia especial por S. E. el Jefe del Estado y por el vicepresidente del Gobierno, almirante Carrero Blanco.

Los dos ministros han tenido una serie de fructíferas conversaciones sobre problemas de urbanismo y vivienda y se proponen continuar sus contactos. Los ministros consideran que sus respectivos departamentos tienen un papel importante que jugar en la ejecución de los aspectos no militares del convenio de amistad y cooperación concluido entre España y los Estados Unidos el 6 de agosto de 1970. En este sentido, estiman que este convenio proporciona una base suficiente para estimular una amplia gama de oportunidades de cooperación entre ambos países. A este fin, los ministros han acordado intercambiar información y visitas de grupos expertos en un futuro muy próximo.

El señor Romney ha tenido la oportunidad de conocer, en un apretado programa, algunas de las realizaciones, actuaciones y proyectos que el ministerio de la Vivienda está llevando a cabo en el campo de sus competencias. Igualmente, celebró diversas reuniones de trabajo con su colega español en las que ambos ministros, acompañados por sus respectivos colaboradores y por representantes del ministerio español de Asuntos Exteriores y de la Embajada de los Estados Unidos en Madrid, examinaron los problemas actuales y programas futuros en materia de arquitectura, vivienda y urbanismo en España y Estados Unidos. Asimismo, tuvo oportunidad de entrevistarse con el gobernador civil y alcalde de Madrid y con altos funcionarios de la Administración española.

El secretario Romney ha quedado particularmente impresionado por los logros muy importantes alcanzados por el ministerio de la Vivienda en materia de planeamiento y ejecución de proyectos.

Por último, el ministro español ha aceptado la invitación oficial hecha por su colega norteamericano para visitar los Estados Unidos en fecha próxima. Los ministros continuarán entonces sus conversaciones y colaboración".

MONSEÑOR PEINADO HIZO SU ENTRADA EN JAEN

(Viene de la pág. primera)

yente diario belga hace a continuación exposición del estado de la tensión provocada por el nombramiento por el Vaticano del primado de España como administrador apostólico de la diócesis de Madrid y cita pasajes del editorial del "Nuevo Diario" en el que se atacaba esta política del Vaticano.

Sobre el fondo de la cuestión, el periodista se refiere a los sentimientos de Pablo VI, expresados en carta al Jefe del Estado español, en el sentido de que el Estado español renuncie al derecho de presentación de obispos, y a la respuesta de Franco en el sentido de que la renuncia a este derecho es parte de un todo y que "el Estado español está en la mejor disposición para una revisión total del Concordato".

El corresponsal termina preguntándose si la Iglesia española estaría dispuesta a renunciar a la subvención que recibe del Estado español.

El Papa festejó la festividad de San Pedro

"DEBEMOS HONRARLO POR SU AMOR A CRISTO", DIJO PABLO VI A LA MULTITUD

CIUDAD DEL VATICANO, 29 (EFE). — «Honramos a Pedro, de nombre Simón, hijo de Juan, que por su inspirada profesión de fe en la Divina Majestad de Jesus fue proclamado piedra, fundamento de la Iglesia, de la Humanidad seguidora de Cristo y redimida por El. Adoramos a Cristo, Hijo del Dios vivo, la verdadera, la primera piedra por virtud propia, base de la firmeza que no decaerá, principio primero de la unidad entre los creyentes único verdadero centro y fuente de la salvación del mundo, Cristo, que comunica al apóstol su prerrogativa de estabilidad, esta misión de unidad, por el carisma primario de la fe que le fue conferido», ha dicho Su Santidad el Papa, Pablo VI, durante las palabras que ha pronunciado a mediodía de hoy desde la ventana de su biblioteca privada dirigiéndose a la multitud de fieles reunidos en la Plaza de San Pedro del Vaticano.

«Debemos honrar a Pedro —ha agregado el Pontífice— por su amor a Cristo y debemos recordar que, como consecuencia de su triple y expiatoria declaración de amor, recibió la investidura de sumo pastor de la grey de Cristo».

«Honremos el misterio de Pedro que de la historia recibe tantas contestaciones y también tantas adhesiones, convertido también él, como Cristo, en signo de contradicción: hoy también ocurre lo mismo».

«Honremos a Pedro en su afirmación suprema, tema de la fiesta de hoy, motivo de la construcción de esta monumental basílica, es decir el martirio del apóstol-pastor, primer obispo de Roma: honradlo, hermanos e hijos, cualquiera que sea la humildad del hombre que os habla, en la persona en que hoy se refleja y se realiza la sucesión del pescador, elegido vicario de Cristo, en la fe y en el amor».

«Honradlo —ha terminado diciendo Pablo VI— pensando, amando y rezando».

TITO FELICITA AL PAPA

BELGRADO, 29. (EFE). — El presidente de la Federación yugoslava y de la Liga de comunistas yugoslavos, mariscal Tito, ha enviado un telegrama de felicitación al Papa Pablo VI, con motivo del aniversario de su coronación.

El telegrama dice textualmente: «Siento especial placer en enviarle mi cordial felicitación y mejores deseos por su salud y por el éxito de los nobles y generosos esfuerzos que realiza en pro del progreso y la paz del mundo».

Este telegrama se interpreta en los círculos de Belgrado como demostración de la seriedad con que el régimen comunista yugoslavo considera la normalización llevada a cabo con la Iglesia católica romana.

PERSISTE LA EXTREMA GRAVEDAD DE ALONSO VEGA

(Viene de la pág. primera)

jefe de la misma, doctor don Guillermo Schoenderff. — Firmado, M. Hidalgo Huerta, director de la ciudad sanitaria.

VISITAS

MADRID, 29. (PYRESA). — A las nueve de la noche sigue estacionario el estado del capitán general Alonso Vega.

Han acudido esta tarde a la residencia sanitaria "Francisco Franco", donde se encuentra internado, para informarse por su salud, el ministro de Relaciones Sindicales, señor García Ramal; nuncio de Su Santidad, monseñor Dadaglio; gobernador del Banco de España, señor Coronel de Palma; presidente del Tribunal de Cuentas, señor Fernández-Victorio y Camps; exministro secretario general del Movimiento y consejero del Reino, señor Fernández-Cuesta; exministro de Marina, señor Nieto Antúnez, y el gobernador civil y jefe provincial del Movimiento de Madrid, don Jesús López Cancio.

ULTIMA HORA

MADRID, 29. (CIFRA). — A la una menos cuarto de la madrugada el estado del capitán general don Camilo Alonso Vega seguía estacionario, según informaron a un redactor de "Cifra" en la ciudad sanitaria provincial "Francisco Franco". Continuaba en la unidad coronaria, bajo el contral y tratamiento del jefe de la misma, doctor Schoenderff.

LA UNIDAD NACIONAL, CLAVE DE NUESTRA EVOLUCION

EN la clausura del XII Curso para directores de Equipos de Acción Local, celebrado en Peñíscola, el vicesecretario general del Movimiento, señor Valdés Larrañaga, ha insistido en un tema harto importante para el futuro de nuestro país: la unidad. "En la base de cada proceso evolutivo —subrayó— están siempre sus claves. La del proceso español es la unidad nacional y, precisamente ahora, cuando estamos remontando las cotas de un proceso de reedificación nacional, no podemos disminuir la unidad, porque ella es la condición indispensable para el avance y aún su misma posibilidad".

Repetidas veces hemos señalado que la mejor manera de conocer donde están los resortes de todo el integral desarrollo llevado a cabo por el Movimiento, es observar hacia qué ángulos se dirigen los ataques y oposiciones de quienes, por un motivo u otro, sean de dentro o de fuera, no acaban de convencerse de que España ha entrado irrevocablemente en una imparable época de revalorización histórica.

Y parece cierto que es precisamente la concreta e indeclinable unidad nacional, política y social de los españoles —fundamento de todo nuestro resurgir— la diana que mayor interés suscita lo mismo entre enemigos declarados de España y su Movimiento, que entre franco-tiradores más o menos disimulados. Es esa unidad bien cimentada a lo largo de más de treinta años de identificación del pueblo con el Régimen, la que, por constituir el nervio de toda realización pasada o presente y de toda previsión para el futuro, habría que hacer sucumbir para que fuese posible la regresión histórica y la vuelta a una política de inoperancia y esterilidades.

Y es claro que hablar de unidad no debe suscitar una simple invocación a algo vago y abstracto, sin mayor entidad que la de una idea abstracta. Hablar de unidad, saber lo que la unidad es y cómo se refleja en la obra y vida diaria de los españoles, equivale a concretarla en realidades tangibles que son acicate y soporte de nuestra incondicional postura de españoles convencidos de que estamos haciendo eficaz y creadora historia.

En este sentido, Valdés Larrañaga se ha expresado con meridiana claridad apertando el dato sustancial de lo que la unidad es en este preciso momento de la vida del Movimiento Nacional. "La unidad entre las tierras —ha afirmado— nos exige cerrar el camino a cualquier separatismo y a potenciar el desarrollo de las regiones y las provincias. La unidad entre las clases, superar el materialismo marxista y la lucha social, a la vez que realizamos cada día, en el seno de nuestro sindicalismo de nueva planta, la solidaridad, el diálogo y la justicia. Y respecto a la unidad entre los hombres, no volveremos a un sistema de partidos políticos en el que España estuvo a punto de perecer, y que conduciría en línea recta a las luchas estériles y a la disminución de toda posibilidad seria de transformación social".

Bien clara se manifiesta ahí lo que la unidad debe ser como realidad, traduciendo en obras tajantes lo que tiene como principio filosófico. En lo nacional, en lo social y en lo político, la unidad que sustenta a España, al Régimen y al Movimiento, ha de fortalecerse y proyectarse a través de inteligentes desarrollos regionales que compartan diligentemente las responsabilidades del Estado; a través de agudas promociones sindicales donde el trabajo alcance las máximas dignidades sin recurrir a la violencia; a través del perfeccionamiento de nuestra democracia orgánica, cuyo primer fundamento e insoslayable ley de vida es el repudio de los partidos políticos, del fraude de las banderías y del caciquismo usurpador de toda libertad.

En el desarrollo de esos caminos que la unidad debe seguir está la clave de nuestro proceso evolutivo, de nuestro propio futuro. No olvidemos —nos va en ello la felicidad de nuestra pueblo—que es ahí donde quisieran vernos flaquear quienes, por no asimilar y compartir los triunfos históricos que los españoles están alcanzando con el Movimiento, promueven separatismos, torpedean la justicia social y sueñan con el regreso de los partidos.

Colaboradores de PATRIA

PRUEBA DE MADUREZ

Por M. BLANCO TOBIO

I

SE ha atribuído a uno de los jueces que intervino en el caso del "New York Times" y la publicación de los "Papeles Macnamara" el haber dicho que en su opinión el pueblo americano estaba lo suficientemente madurado como para absorber sin peligro el impacto de lo que en estos papeles se ha revelado.

Esto, viniendo de un juez, es un tanto ocioso, pues lo que se sometía a su consideración no era un asunto moral, sino legal; no era la madurez de un pueblo lo que se ponía a juicio, sino la legalidad o ilegalidad de divulgar documentos secretos relacionados con la seguridad nacional.

Y sin embargo, el juez creo yo que tiene razón en cuanto a la madurez del pueblo americano para absorber cuanto le echen, sin que se conmuevan los cimientos del país. Esa madurez, no le viene al pueblo americano por un don especial que le haga distinto de otros pueblos, sino porque lleva cerca de doscientos años practicando la más despiadada autocrítica, lavando sus trapos sucios en público, viendo a sus gobernantes en bata y zapatillas, en una forma descarada y con frecuencia brutal.

Es por esto por lo que un día el mundo entero pudo presenciar en directo, en la televisión, el asesinato de Oswald, el hombre que había dado muerte al presidente Kennedy; es por esto por lo que los vuelos espaciales americanos son televisados a todo el mundo, con el riesgo, aceptado por la NASA, de que cualquier día presenciemos una tragedia espeluznante, en nuestra propia sala de estar; por esto por lo que hemos visto en la TV americana, minuto a minuto, la última noche de un negro condenado a muerte; o cómo un soldado de "marines" en Vietnam sacaba su mechero y le plantaba fuego a una cabaña de pobres campesinos. Es por ésto por lo que hemos visto docenas de películas en las que la vida en América es enseñada de carne viva, sin ahorrarnos una crueldad o una sangrante injusticia.

Un pueblo educado, generación tras generación, en esa constante e inmisericorde exhibición pública de sus lacras, qué duda cabe que está preparado para leer los "papeles Macnamara", o cualesquiera otros papeles, que por otro lado nunca son tan fieros como los pintan. Hay algo de catarsis, de purificación, quizá de "masoquismo" subconsciente, en ese desgarrado "strip-tease" de la vida americana; quizá lo necesite una sociedad sometida a demasiadas tensiones, que está en permanente ebullición, a punto de estallar.

A los europeos, nos parece admirable esa brutal franqueza americana; pero pocas veces la comprendemos y casi nunca la practicamos, ni siquiera en Inglaterra, donde la vida pública es escrutada sin demasiados remilgos en la prensa —no así en la Televisión—, pero donde la vida privada es mucho más respetada que en Estados Unidos, donde no lo es en absoluto. Un escándalo como el de Profumo, que en Inglaterra hizo tambalear al Gobierno, en América no habría hecho tambalear nada, porque nada se tambalea nunca, aunque en apariencia tenga el aspecto de un terremoto.

Por otro lado, hay que llevar cerca de doscientos años practicando ese "strip-tease" de que hablábamos para poder aceptarlo y para poder digerirlo; y de ahí que ese producto americano no sea exportable, y que cuando los americanos lo intentaron en países aprendices de demócratas los resultados hayan sido a veces catastróficos. Porque una cosa es la libertad en los textos legales, y otra muy distinta la libertad sobre la que han pasado doscientos años de experiencia.

NI UN SOLO CASO DE COLERA EN EL SAHARA

LAS MEDIDAS SANITARIAS ADOPTADAS HAN CREADO UN CLIMA DE TRANQUILIDAD

AAIUN, Sahara español. (Crónica del corresponsal de la Prensa del Movimiento, Ramiro SANTAMARIA). Treinta países africanos padecen una de las epidemias más terribles para la Humanidad: el cólera, que ha llegado procedente de la India, donde se mantiene un foco latente con carácter de endemia desde hace siglos.

Más de seis mil muertos lleva causados la terrible enfermedad en el llamado Continente Negro. La epidemia se ha extendido con velocidad de rayo por una parte de las naciones africanas, que están tomando toda clase de medidas para combatir una lacra que por vez primera afecta a esta Africa, donde el subdesarrollo es el mejor vehículo para toda clase de enfermedades. El cólera se extiende, desde el Oeste hasta el Este y a los países del delta interior del Níger. Entre los más afectados figuran: Malí, Camerón, Dahomey, Ghana, Costa de Marfil, Kenia, Níger, Nigeria, Sierra Leona, Togo, Alto Volta, Chad, Uganda y Mauritania, vecina de este Sahara español en **perfecta salud.**

Tenemos, pues, a pocos "pasos" del Sahara español la epidemia del cólera, mas aquí todo el mundo está tranquilo. A pesar de una frontera de dos mil kilómetros por tierra no se ha registrado **ningún caso.** Según la Organización Mundial de Sanidad, uno de los territorios africanos en vanguardia sobre la salud es nuestro Sahara, merced a una obra llevada a cabo con gran entusiasmo y abnegación por médicos, miembros de la A.T.S. y enfermeros, estos últimos en la mayor parte saharauis. El índice de camas hospitalarias por habitante es de los mayores del continente, así como el de médicos.

Se han tomado todas las medidas necesarias por los servicios sanitarios, cuyos miembros en pocos días y en todo el territorio de cerca de 270.000 kilómetros están vacunando a miles y miles de personas.

Se ha constituido una Junta, compuesta por representantes del Gobierno general y del Ejército, para llevar a cabo la campaña de prevención. Sus acuerdos han sido muy eficaces y de aquí los resultados. La Jefatura de Sanidad del Sahara, en cumplimiento de una orden del gobernador general, ha dictado normas muy concretas, especialmente en lo que se refiere a la entrada de los extranjeros en esta provincia.

Se ha declarado obligatoria en todo el Sahara español la vacunación anticolérica y revacunación cada seis meses a toda la población a partir de un año de edad. Desde la exigencia del certificado médico, hasta el control de aprovisionamientos de agua, verduras y campaña "antimosca" el control es absoluto.

Todos estos informes nos los proporciona el doctor Magallón, jefe de Sanidad de la provincia del Sahara, uno de los expertos españoles en cuestiones médicas africanas, con quien he visitado el Hospital provincial de Aaiún y después los centros de vacunación en los que son atendidos miles de personas.

En resumen, que aquí hay salud y optimismo y pedimos que el resto de Africa, un Africa al que tanto queremos los españoles, pronto pueda decir lo mismo.

TRES TIEMPOS, por Ginés

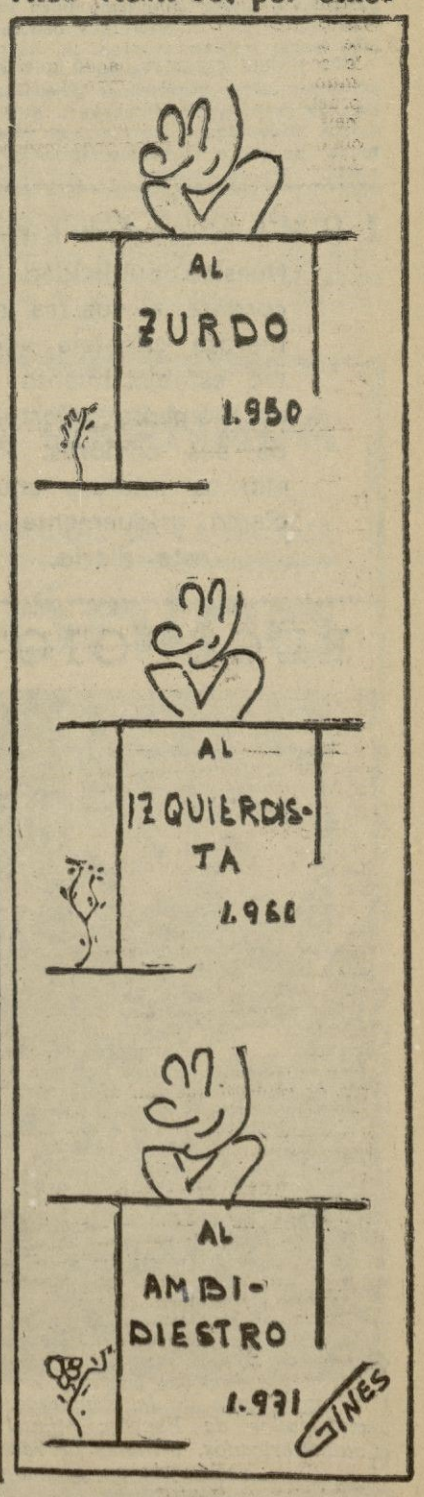

LA EVOLUCION EN VEINTICINCO AÑOS

Un «Douglas DC-4», fotografiado junto al gigantesco «Jumbo Boeing 747», frente al hangar de Air France en Orly. Ha sido conmemorado el 25 aniversario del primer vuelo París-Nueva York. El «DC-4» llevaba 44 pasajeros en 24 horas de vuelo. El «Boeing 747» transporta 350 pasajeros en ocho horas de vuelo. — (Telefoto AP-EUROPA PRESS)

Todas nuestras provincias

EL paso del príncipe de España por nuestras tierras, comarcas y regiones, despierta siempre inequívocas muestras de adhesión y lealtad. Ahora, en Cáceres, como ayer en cualquier otro lugar de la española piel de toro, el paso de don Juan Carlos tiene un eco cordial de multitudes. Quizás sea, antes que nada, porque se comprenden plenamente sus deseos y sus palabras: «No venimos a las provincias —dijo en el viaje que comentamos— cumpliendo una obligación, sino para satisfacer un grato deseo de conocer personalmente todas las zonas de la Patria y establecer contacto directo con todos los españoles».

La inauguración del Museo de Bellas Artes instalado en el Palacio de los Pizarro - Espadero, edificio conocido popularmente como «Casa del Mono» por la escultura tallada en piedra en la escalinata; la visita a la presa de Alcántara, inaugurada por el Jefe del Estado el 7 de julio de 1970; el análisis de las recientes realizaciones provinciales y de los proyectos planteados a este nivel de cara a un futuro inmediato, son hitos que jalonan el camino.

Pero, junto a ellos, como denominador común resta el entusiasmo de las gentes y lo ambicioso de las metas propuestas. «Estamos convencidos —afirmó don Juan Carlos en el almuerzo que le ofreció la Diputación— que para hacer de España una nación cada día más grande y con mayor nivel de vida social y económico, lo tienen que ser todas nuestras provincias y también nuestras comarcas y pueblos». La unidad de las tierras y los hombres de España, preconizada de siempre por Francisco Franco, baza sustantiva insustituible de nuestro progreso en los lustros recientes, tiene una feliz resonancia en las frases del príncipe, como enunciadoras de una continuidad que garantiza el mañana.

«Es importante lo conseguido —esta es la convocatoria del sucesor a título de Rey en la Jefatura del Estado—, pero todavía es más lo que nos queda por alcanzar, y lo lograremos con el trabajo y esfuerzo de todos». En esa constancia debemos alinearnos en la tarea común de cada día. Y, para ello, el conocimiento y la comprensión recíproca constituyen, piedra angular en el quehacer iniciado hace tres décadas y media. No hay excepciones posibles en una labor, en una andadura, que, por su propia naturaleza, como se desprende las palabras pronunciadas por el príncipe en Cáceres, corresponde a todas nuestras provincias.

Aún no hay sentencia sobre el "caso Macnamara"

- SIGUE REUNIDO EL TRIBUNAL SUPREMO NORTEAMERICANO
- **PARECE QUE LOS MAGISTRADOS HAN LLEGADO A UNA DECISION Y ESTAN REDACTANDO LA SENTENCIA**

WASHINGTON, 29. (EFE). — El Tribunal Supremo de los EE.UU. decidió ayer extender su período de sesiones hasta tomar una decisión en la reciente polémica entre el Gobierno y la Prensa norteamericana sobre la publicación de los documentos secretos del Pentágono sobre Vietnam.

El Tribunal de nueve magistrados que preside Warren Burger debería haber finalizado el lunes su período anual de sesiones para comenzarlas de nuevo el próximo otoño

A LA ESPERA DE LA SENTENCIA

WASHINGTON, 29. (EFE). — Los nueve magistrados del Tribunal Supremo norteamericano hal llegado ya a una decisión en el caso del Gobierno contra la Prensa pero se encuentran redactando la sentencia que puede ser hecha pública en cualquier momento.

Fuertes rumores en este sentido circulan esta mañana en la capital norteamericana y un nuevo periódico. "The Christian Science Monitor" de Boston, inicia hoy la publicación de otro capítulo de los documentos secretos sobre Vietnam que han sido los causantes del proceso ahora ante el Tribunal Supremo

El citado diario imprime hoy en sus páginas que gran parte de la culpa de fallo de las previsiones en Vietnam se debe a las "informaciones pobres y demasiado optimistas" enviadas por los servicios de Inteligencia en la zona y que frecuentemente obligaban a los oficiales a tomar decisiones que luego terminaban en fracaso

Según el "Monitor", en 1962 existió un plan en la Administración Kennedy para retirar las pocas tropas de combate que entonces había en Vietnam, pero el plan, que debía completarse en 1968, fracasó por los sucesos que siguieron al asesinato del presidente Diem, en noviembre de 1963.

Esta reacción contribuye a indicar las diferencias existentes en el seno de la Administración Kennedy entre militares y civiles

Otro de los fallos, según el diario de Boston, el haber concedido poco interés a la situación política y centrarse sólo en la militar.

Por último contrario a lo que han afirmado otros periódicos "The Christian Science Monitor" asegura que no existe evidencia en los "papeles Menamara" de que el Gobierno Kennedy tuviera participación en el asesinato del líder survietnamita Diem.

EL SUPREMO SIGUE REUNIDO

WASHINGTON, 29, (EFE). — El Tribunal Supremo norteamericano continuó los trabajos el martes para llegar a una solución en el caso Gobierno contra Prensa sobre los documentos secretos del Pentágono con la historia de la participación norteamericana en Vietnam.

Ninguna indicación se dio a la publicidad sobre cuándo esperan los nueve magistrados alcanzar su veredicto. La sentencia puede anunciarse en cualquier momento, aunque los últimos rumores indican que no se producirá antes del viernes.

"The New York Times" y "The Washington Post" continúan mientras tanto sin poder seguir publicando la serie de documentos, conocidos por los "Papeles Menamara"

Sin embargo "The Christian Science Monitor" diario de Boston que hoy comenzó a publicar un capítulo de ellos no recibirá orden del Gobierno de cesar la impresión ya que según los departamentos de Estado y de Defensa se ha retirado de ella las partes que podrían poner en peligro la seguridad nacional.

Por otra parte, el profesor Daniel Ellsberg, que entregó los documentos al "New York Times" continúa en libertad provisional en Goston pendiente de que la justicia decida cuándo y donde se le someterá a juicio por posesión ilegal de documentos secretos

DISPUTA EN EL SENADO SOBRE LA MAFIA

NUEVA YORK, 29, (EFE). — Una vieja disputa en el seno de la mafia norteamericana pareció brotar de nuevo ayer, cuando Joseon Colombo, jefe de una poderosa familia, recibió tres disparos ante miles de espectadores.

Colombo, de 48 años sonreía a la multitud que le aclamaba en el "Día de la unidad ítalo-norteamericana" cuando de pronto, cayó en medio de un tiroteo.

Un joven de raza negra, identificado por la Policía como Jerome Johnson, murió acribillado a balazos, sin que se determinara si fue a manos de la Policía o de los guardaespaldas de la víctima.

El «capo» mafioso, en libertad provisional pendiente de apelación a una sentencia de dos años y medio por irregularidades en uno de sus muchos negocios, se debatía entre la vida y la muerte, cuatro horas después del atentado.

«Es un milagro que esté vivo», declaró uno de los médicos del hospital Roosevelt, a donde fue trasladado inconsciente con un disparo en el cerebro.

Miles de personas siguieron participando en la manifestación a la que habían anunciado su asistencia varios artistas famosos, entre ellos Sofía Loren, Tom Jones y Trini López.

COMERCIANTES

Nuestra publicidad recordará a vuestra numerosa clientela vuestro establecimiento en el momento oportuno de sus compras. Por ello os interesa anunciaros asíduamente en este diario.

RECEPCION EN VIENA

El presidente de la República de Austria, Frank Jonas, posa con el embajador de España, Miguel Lojendio, y todos los embajadores sudamericanos, durante la recepción ofrecida por aquél, al tomar posesión de su segundo mandato.— (Foto CIFRA).

Nombre español a un cráter de la Luna

—×—

Será el del profesor Miguel Catalán

MADRID, 29. (CIFRA). — El nombre del profesor español Miguel A. Catalán ha sido dado a uno de los cráteres de la Luna, según informa la Oficina de Prensa del Consejo Superior de Investigaciones Científicas.

En el último Congreso de la Unión Astronómica Internacional, se tomó el acuerdo de "bautizar" los accidentes geográficos de la cara oculta de la Luna —descritos por los astronautas— con nombres de científicos eminentes.

Entre los nombres adoptados figura el del profesor Catalán, fallecido en 1957. Fue catedrático de la Universidad Central y jefe del departamento de Espectroscopia del Instituto de Optica del CSIC. Su nombre es mundialmente conocido por haber descubierto los multipletes de los espectros atómicos lo que permite la completa interpretación de la estructura electrónica de los átomos.

El profesor Catalán participó asimismo en el estudio del espectro del hierro, lo que hizo que sus investigaciones fuesen altamente apreciadas por los astrofísicos de todo el mundo.

COOPERACION ESPACIAL

HOUSTON, 29, (EFE-UPI). — Tripulaciones soviéticas y estadounidenses viajarán y trabajarán juntas en el espacio a mediados de esta década, informa el director del centro espacial de vuelos tripulados

El doctor Rober R. Gilruth, dijo ayer que a consecuencia de las conferencias conjuntas celebradas la semana pasada sobre mecanismos de acoplamiento, las cápsulas espaciales norteamericanas y las estaciones espaciales se unirán en el espacio durante futuras misiones

"Las experiencias demostrarán la compatibilidad de los sistemas de acoplamiento", dijo Gilruth. "Habrá tripulaciones soviéticas en una parte y estadounidenses por otra y, no cabe duda, al hallarse próximas abrirán las escotillas y se visitarán".

"SALYUT"

MOSCU, 29 (EFE). — A las 16.47 horas de Moscú, el centro de dirección del vuelo de la estación orbital científica soviética "Salyut" comunica que la estación continúa su vuelo. A las 12 horas, la estación orbital había dado 358 vueltas a la Tierra

En su 24 día de trabajo en el espacio, los cosmonautas Dobrovolski, Volkov y Patsayev, continúan prestando particular atención al control médico de su estado. También se ha comprobado hoy de nuevo el funcionamiento de los aparatos científicos y sistemas de a bordo de la "Salyut". El comandante Dobrovolski ha comunicado a la Tierra que tanto la tripulación como los aparatos y sistemas se encuentran en perfecto estado

TRES ESCOLARES RESULTARON MUERTOS

En Le Mans, tres escolares resultaron muertos, al caer el autocar en que viajaban desde un puente al río. En el autocar iban unos veinte niños.— (Telefoto AP EUROPA PRESS)

COMENZO EN EL PARLAMENTO LA "BATALLA DE INGLATERRA"

—×—

LA SEÑORA CASTLE ARREMETIO CONTRA HEATH, SU GOBIERNO Y SU POLITICA EUROPEA

—×—

POR UNA MAYORIA DE TREINTA Y DOS VOTOS SUPERO EL "PREMIER" LA MOCION DE CENSURA LABORISTA

LONDRES, 29. (Del corresponsal de PYRESA, Manuel ADRIO).—**La "batalla de Inglaterra" sobre el ingreso de la Gran Bretaña en el Mercado Común Europeo comenzó prácticamente anoche, en el Parlamento, con una moción de censura sobre la política económica del Gobierno, que fue superada por éste, por una mayoría de treinta y dos votos.**

Los ataques más fuertes y violentos vinieron de la exministro de Trabajo en el Gabinete laborista, la señora Bárbara Castle, quien ante la indecisión del jefe del partido, Harold Wilson, está tomando las riendas de los antimercadistas.

Anoche, desde su asiento en Westminters, disparó la más certeras andanadas contra Edward Heath, su Gobierno y su política europea.

"La única razón de este Gabinete para ingresar en el Mercado Común —dijo— es obtener más poder y asustar con él al pueblo británico". Su irritación era tan grande, que cuando acusó al primer ministro de preferir una cena con el jefe del Gobierno italiano al debate que se desarrollaba en los Comunes, la señora Castle confundió a Colombo con Moro. Pero a la exministro se le olvidó comentar que tampoco el líder de la oposición estaba en la Cámara de los Comunes para asistir a tan importante acontecimiento.

El tema Mercado Común dominará por entero la política parlamentaria británica antes de las vacaciones de verano. El de ayer fue un primer escarceo, que tendrá su continuación cuando los partidos hayan adoptado la línea futura, cosa que, entre los laboristas, se está discutiendo actualmente y que quizá mañana sea del dominio público, si Harold Wilson se apea del caballo de la indecisión en el curso de la reunión que mantendrá el Consejo directivo, para discutir las bases en que debe celebrarse la conferencia del próximo día 17 de julio.

Del debate celebrado anoche en el Parlamento, lo que más ha llegado al pueblo es la promesa del ministro de Empleo y Desarrollo de combatir el mal que sufre el país en proporciones jamás conocidas. El nivel de desempleo ha subido vertiginosamente en los últimos cinco meses, aunque durante los pasados cinco años el Gobierno laborista hizo todo lo posible porque llegasen estos lodos.

Robert Carr, que con Maudling es uno de los que luchan con más entusiasmo dentro del Gabinete para poner remedio a la actual situación económica, prometió dar un impulso a la expansión, tan pronto como las circunstancias lo permitiesen y que, en todo caso, el Gobierno estaba absolutamente decidido a cortar el presente grado de desempleo.

Aunque las palabras del ministro tienen un señalado acento de sinceridad, vienen en un momento en que el Gobierno se encuentra en la necesidad de atraerse a la opinón pública para conseguir el apoyo de la nación ante el inminente debate sobre el Mercado Común en el Parlamento de Westminster, totalmente dividido en estos momentos, y eso las hace entrar en el capítulo de la propaganda.

Premio internacional a un restaurante español

—×—

EL "SPANISH PAVILLON", DE NUEVA YORK, DA A CONOCER NUESTROS PRODUCTOS GASTRONOMICOS EN ESTADOS UNIDOS

NUEVA YORK, 29. (PYRESA).—Inspirada en la "Guía Michelín" francesa, la prestigiosa revista americana "Holiday Magazine" inició hace unos veinte años la concesión anual de premios a los mejores restaurantes de los Estados Unidos, Méjico y Canadá. El galardón fue entregado a partir del último decenio en alguno de los cincuenta Estados de la Unión. Por primera vez en casi un cuarto de siglo, el premio será otorgado esta vez en España, debiéndose tan afortunado precedente a don Alberto Heras, dueño del "Spanish Pavillon" en Nueva York, quien desde la apertura de su restaurante, en 1966, ha logrado obtener un premio anual.

Una simpática rueda de Prensa, celebrada en el "Spanish Pavillón" a iniciativa del señor Heras y presidida por el cónsul general de España en Nueva York, don Adolfo Martín Gamero, ha servido para anunciar hoy que, en otoño próximo, unos ciento cincuenta miembros de la organización de galardonados surgida al amparo de la iniciativa de "Holiday" pasarán una semana en España, concediendo en tierra española los premios correspondientes a 1971.

La presencia en España de tan importante grupo de hombres de negocios americanos (el volumen comercial que representan es del orden de 287 millones de dólares anuales) tendrá evidentemente un doble interés: en primer lugar, turístico; en segundo término, comercial. Evidente es, en efecto, que su estancia en tierra española, donde serán agasajados en Madrid, Toledo, Segovia y Jerez de la Frontera, les ofrecerá la oportunidad de familiarizarse aún más con nuestros productos gastronómicos, dados a conocer aquí, casi por primera vez, por nuestro pabellón en la "Feria Mundial" neoyorquina, en 1964-65. Es decir, conducirá probablemente a un aumento de nuestras exportaciones a Estados Unidos de aceite de oliva, vinos, turrones, aceitunas y conservas de frutas y de verduras.

El alcalde de Madrid, don Carlos Arias Navarro, recibirá en nombre de la villa a nuestros visitantes. Al cónsul general de España en Nueva York, don Adolfo Martín Gamero, y a don Alberto Heras, deberemos no sólo el éxito de sus esfuerzos, traducido ahora en la iniciativa sin precedentes de "Holiday Magazine", sino también la secuela de incrementados desarrollos turísticos y comerciales.

Washington acepta la propuesta soviética de desarme

WASHINGTON, 29. (EFE). — Los Estados Unidos aceptaron hoy, en principio, la propuesta soviética de celebrar una conferencia sobre desarme entre las cinco potencias nucleares: Rusia, Estados Unidos, Francia, Inglaterra y la República Popular de China.

El anuncio fue hecho en Ginebra al comienzo de la sesión de verano de la conferencia de 25 naciones sobre desarme, por el embajador norteamericano, Leonard.

La aceptación norteamericana supone que los Estados Unidos han accedido a la propuesta del jefe del partido comunista soviético, Breznev.

Suscríbase a "PATRIA"

EL FESTIVAL DE GRANADA

Brillante presentación de la Orquesta Filarmónica del Estado Húngaro

JANOS FERENCSIK TRIUNFO COMO DIRECTOR Y GYULA KISS EN EL PAPEL DE SOLISTA, EN EL CONOCIDO CONCIERTO EN LA MAYOR DE LISZT

LA Orquesta Filarmónica del Estado Húngaro se ha presentado en Granada consiguiendo un éxito extraordinario, un éxito que no vacilamos en calificar de clamoroso. Es cierto que no nos gustan demasiado los adjetivos por cuanto que parece que el uso excesivo de los mismos llega a alcanzar el grado de abuso. Pero decir que anoche el concierto de la Orquesta Filarmónica del Estado Húngaro obtuvo un éxito sin precedentes, no es faltar un ápice a la verdad. El público acogió con entusiasmo a esta excelente agrupación orquestal, que en un ejemplo de lo que es conjunción, compenetración entre todos sus miembros y auténtica vocación musical, nos ofreció un concierto memorable, a las órdenes de su director titular, el veterano y conocidísimo Janos Ferencsik. La Orquesta húngara viene a demostrar palpablemente el elevado grado musical de los países centroeuropeos. No hay ni una sola nota discordante, perfecta la cuerda y poderoso y bien timbrado el viento. Y los instrumentos de percusión sin perder ese difícil equilibrio de la musicalidad en cada una de sus intervenciones.

Al frente de la orquesta destaca la figura musical de Janos Ferencsik, un magnífico director, un hombre de vastísima cultura musical, que además sabeconducir conpulso firme a todo el elenco, buen elenco, que tiene bajo sus órdenes. Ferencsik tiene gran autoridad, posee un excelente sentido del ritmo y además es de una gran sobriedad, yo diría más bien, austeridad a la hora de dirigir. Huye sistemática de los gestos amplios, de esos alardes innecesarios a los que tan dados son en muchas ocasiones otros directores. Su concepto de la sobriedad lo lleva a límites casi extremos, pero sin que en ningún momento suponga un detrimento en la perfección de la ejecución de la obra que esté interpretando. Bajo su dirección la orquesta tiene un sonido brillante, un sonido perfecto. Bajo su dirección todos los instrumentos actúan con soltura y al propio tiempo sin perder ese difícil grado de musicalidad al que antes ya me he referido.

Y la Orquesta Filarmónica del Estado Húngaro se ha presentado en el Palacio de Carlos V con un concierto muy variado, de características muy diferentes, lo que ha permitido advertir el grado de flexibilidad que existe entre los profesores componentes de la misma, y la sensación de seguridad que adquieren bajo la dirección del maestro Ferencsik. Es un trabajo de mucho tiempo, es un trabajo realizado con profundidad, sin que quede ningún cabo suelto, sin que exista en ningún momento nada dejado a la improvisación. Todo es fruto de un trabajo constante, y concienzudo. La Orquesta ha triunfado plenamente y también su director titular. El público se ha volcado en aplausos, en fuertes ovaciones que eran producto de un entusiasmo sentido con espontaneidad. Los vítores y los inevitables bravos se sucedían al terminar la actuación de la orquesta hasta el punto de que Janos Ferencsik volvió a empuñar la batuta y ofreció fuera de programa dos interesantes piezas, una de ellas, la danza de «La vida breve», de Falla, un gesto bonito y que el público refrendó con entusiastas ovaciones.

Siempre he defendido el tema de la puntualidad, Y ayer resultó que, paradójicamente, resulté víctima de mi propio entusiasmo por la puntualidad. Porque llegué con unos minutos de retraso y eso me impidió poder escuchar la bellísima «Sinfonía en Sol menor, opus 550», de Mozart. En la explanada que existe ante el Palacio de Carlos V había congregado un buen número de personas que se tenía que quedar, como yo, sin escuchar la "Sinfonía", de Mozart. Mala suerte. Entre los que esperaban porque habían llegado tarde, se encontraba una alta personalidad musical que, ante nuestro estupor, ha encontrado franqueada la puerta. Lógicamente al ver abiertas las puertas de Carlos V todos hemos querido penetrar sin hacer ruido en el recinto donde se celebraba el concierto. Y cual no ha sido nuestra sorpresa cuando los porteros han negado la entrada a todos, a excepción de la mencionada jerarquía musical. Creo que va siendo hora de suprimir de raíz los privilegios que no tienen base ninguna y dejar de ejercitar esta absurda discriminación que no conduce a nada positivo. Se han oído voces indignadas y es que lo lógico y lo correcto hubiera sido que todos esperásemos hasta el final de la "Sinfonía", de Mozart y no establecer desigualdades que herían al que estaba en idénticas condiciones. Algo que no debe sentar precedente.

Tras este inciso les diremos que también ha triunfado rotundamente el jovencísimo pianista Gyula Kiss. Su labor en el "Concierto para piano y orquesta número dos", de Listz, ha sido un trabajo brillante, sin incurrir en efecticismos teatrales sino sabiendo exponer todo el caudal virtuosístico que lleva dentro, interpretando una difícil página de Listz, gran virtuoso del piano. Este concierto del compositor húngaro no es de lo más convincente de su brillante carrera. Durante mucho tiempo y a pesar de que dominaba la técnica orquestal y era un maestro del piano, no lograba encontrar la manera exacta de aunar ambas tendencias. Tras mucho trabajo lo consiguió con sus dos conciertos. Tiene una gran belleza temática, pero al mismo tiempo adolece de ciertos convencionalismos que no le restan brillantez, pero sí ese intimismo que cabría esperar de la obra del compositor húngaro. Muy bien la orquesta y extraordinario el pianista que ha sido aplaudido con entusiasmo. Al terminar las ovaciones eran tan insistentes que ha tenido que sentarse de nuevo al piano y ofrecer, fuera de programa, un momento musical.

Tenemos que saludar con entusiasmo la aparición en los programas del Festival, de una obra de Bela Bartok. No podemos olvidar la importancia que tiene este compositor en todos los aspectos, pudiendo decirse que es un hombre que supo marcar y tal vez abrir, un camino que después habían de seguir muchos otros compositores. Es la tarea de la orquestación moderna, es el obtener interesantes motivos que ha de ir enlazándolos de manera perfecta y precisa. Su concierto para orquesta es una obra donde abundan motivos que pueden causar cierto sobresalto al espectador no habituado, pero que se hermanan y conjuntan con la suave belleza, casi dentro del terreno de lo lírico, de otros motivos. De este modo el concierto es de gran efecto y llena por completo. No es una obra que pase desaparecibida, no es una obra árida sino que se trata de un magnífico exponente de lo que significó Bartok en el mundo de la música, y su influencia en los compositores posteriores. La Orquesta ha sabido darnos una visión interesantísima de este Bartok con tintes clásicos. Una versión inolvidable y que ha provocado el entusiasmo del público que se adentra así por los caminos de autores un tanto separados de lo que siempre se ha considerado tradicional. Y ya mi despedida a las crónicas del Festival por este año. Aunque lamentándolo mucho tengo que decir adiós y esperar a que el próximo año 1972 —D. m.— me encuentre de nuevo ante un programa tan lleno de interés como el que este año dejo incompleto.

José Antonio LACARCEL

Misa en la Capilla Real

ACTUO EL CORO DA CAMARA "NUESTRO SALVADOR"

AYER, a la una de la tarde, se celebró la santa misa en la Capilla Real, que fue armonizada por el Coro de Cámara "Nuestro Salvador", actuando como celebrante el reverendo padre Federico Sopeña. El Coro del Salvador, bajo la dirección de su titular, Estanislao Peinado, interpretó obras de Ruiz Aznar, Urteaga, Manuel de Falla, Tomás Luis de Victoria, Francisco Guerrero y Otaño. Una vez finalizado el santo oficio, el coro se trasladó al altar mayor, donde desarrolló una programa de música sacra de una media hora de duración, acertada norma que se observará en cuanto a los participantes que armonizarán cada una de las cuatro misas que tendrán lugar durante las jornadas festivalinas de este año.

No creemos necesario insistir una vez más sobre la calidad y virtudes artísticas y también humanas, e incluso sociales, que sustentan a este conjunto coral granadino. Ya hemos aplaudido muchas veces sus innumerables actuaciones en Granada desde estas columnas a lo largo de las temporadas de conciertos o incluso, sus intervenciones en otros festivales. Pero cuando una empresa artística está informada por un sustento vital tan humano, tan heroico y tan profundamente espiritual como es el Coro del Salvador, la emoción que nos embarga en cada una de sus actuaciones es siempre nueva. En algunas ocasiones hemos apuntado que los conjuntos vocales "amateur" suelen marcar un índice de emotividad casi siempre superior a los profesionales. El Coro del Salvador pertenece a este afortunado orden de valores estéticos funcionales. Cuando el pueblo canta, y lo hace a través de unos cauces debidamente seleccionados, sus resultados son siempre iniguables y poseen una especie de "duende" que no logra asistir a los profesionales o mercenarios de la profesión vocal. Porque el canto es el más directo y natural de los medios de expresión musical, y entonces, el artificio del esfuerzo por lograr la mecánica del medio estético se reduce a lo más simple e intuitivo, dejando lo mejor de la emoción interpretativa a la natural expresión, no pervertida por el comercio de la profesión o la composición de circunstancias de lugar.

El Coro del Salvador es una lección permanente y callada del arte coral no profesional por su dedicación, pero sí por su categoría y logros a niveles puramente estéticos. Esto es una muestra elocuente de lo que esta Andalucía oculta y calumniada puede hacer sin el espectáculo de la tradición ni el tópico antipático y hasta repulsivo de otras regiones de nuestra Patria. He ahí una lección ejemplar de la sensibilidad musical de Andalucía, de un tesonero esfuerzo y una constancia sin límites siempre dispuesta a superar las más incómodas contrariedades o incomprensiones.

En definitiva, el Coro del Salvador dejó muy buen sabor de su actuación en la Capilla Real. Le encontramos mejor que nunca; un buen momento le asistió. Su sonoridad, empaste y exquisitez al abordar el repertorio renacentista español es una muestra extraordinaria de sus amplias posibilidades y de su alcance en este terreno tan difícil del género coral. La solista, Dory Ferrer, nos dejó ese buen sabor a que nos tiene acostumbrados, que siendo un pilar fundamental en el conjunto, sin embargo, su estupenda voz no se desajusta nunca del resto del coro, empastando perfectamente.

DAMASO GARCIA

CAFE-TEATRO EN LA CASA DE GRANADA EN MADRID

Se representará "El rabo", de José Ruibal

La Casa de Granada en Madrid inicia una nueva actividad: el teatro. El próximo día 5 de julio, a las nueve y media de la noche, se representará "El rabo", de José Ruibal.

Bajo la dirección de Salvador Enríquez, con dirección artística e interpretación en el papel de Perro 1 de Antonio Morell y de Raquel Ortuño en Perro 2, se abrirá una nueva actividad artística en la entidad que nos representa en Madrid. El café-teatro —tan de actualidad— llega a la Casa de Granada de la mano de gente joven que, va hace años pisaron con entusiasmo y afán las desaparecidas tablas del teatro Cervantes granadino

Se espera la asistencia del autor de la obra a la representación y por supuesto, la de gran cantidad de socios y simpatizantes.

Hablando de esperanzas sólo queda desear que "El rabo" llevada por buenas manos sea un éxito más para la Casa de Granada en su programa de actividades culturales. Y si ello fuera motivo de la fundación de un grupo teatral de los granadinos en Madrid... ¡tanto mejor!

CONDUCTOR: "La delegación de Policía municipal y Tráfico le ruega no utilice las señales acústicas, y, por el contrario frene en todos los obstáculos que encuentre; el público se lo agradecerá y los enfermos nerviosos, más."

XX FESTIVAL INTERNACIONAL DE MUSICA Y DANZA DE GRANADA

MIEMBRO DE LA ASOCIACION EUROPEA DE FESTIVALES DE MUSICA

DIRECCION GENERAL DE BELLAS ARTES DEL MINISTERIO DE EDUCACION Y CIENCIA — COMISARIA GENERAL DE LA MUSICA

HOY, MIERCOLES, DIA 30 DE JUNIO — CARMEN DE LA FUNDACION RODRIGUEZ-ACOSTA — A las 7,30 de la tarde

Sesión conmemorativa del XX Festival Internacional de Música y Danza de Granada

Conferencia por

ANTONIO FERNANDEZ CID

Tema:

"El Festival de Granada, al hilo del recuerdo"

(Crónica entrañable de veinte años, a vista de crítico)

Orquesta Filarmónica del Estado Húngaro

Director: **JANOS FERENCSIK**

HOY, MIERCOLES, 30 DE JUNIO — (9) — Palacio de Carlos V. A las 10,45 de la noche

PROGRAMA

— Primera parte —

SINFONIA EN MI BEMOL MAYOR, Op. 55, Núm. 3, ("Heroica") ... ... L. V. BEETHOVEN

Allegro con brío.
Marcha fúnebre. Adagio assai.
Scherzo. Allegro vivace.
Finale. Allegro molto.

— Segunda parte —

VARIACIONES DEL PAVO REAL ... Z. KODALI
(Variaciones sobre una canción popular húngara).

DANZAS DE "EL SOMBRERO DE TRES PICOS" ... ... M. DE FALLA

MAÑANA, JUEVES, DIA 1 DE JULIO — (10) — Palacio de Carlos V. A las 10,45 de la noche

PROGRAMA

Primera parte —

SINFONIA EN SOL MAYOR, núm. 100 ("Militar") ... ... J. HAYDN

Adagio.—Allegro.
Allegretto.
Minuetto. Moderato.
Finale. Presto.

PRELUDIO Y MUERTE DE ISOLDA ... ... R. WAGNER

— Segunda parte —

SINFONIA EN DO MENOR, Op. 68, núm. 1 ... J. BRAHMS

Un poco sostenuto. Allegro.
Andante sostenuto.
Un poco allegretto e grazioso.
Adagio. Piu andante. Allegro non troppo ma con brío.

OFICINAS DEL FESTIVAL, PALACIO DE LA MADRAZA. Calle Oficios (frente a la Capilla Real). - Teléfono 22-52-01

LOS TOROS

PALOMO LINARES Y DAMASO GONZALEZ SALIERON A HOMBROS EN ALICANTE

- DOS TOROS RESULTARON INUTILIZADOS EN LA CORRIDA
- **TAMBIEN SALIERON A HOMBROS BIENVENIDA, DOMINGUIN Y MIGUEL MARQUEZ, EN MARBELLA**
- REAPARECIO FERMIN MURILLO DESPUES DE CUATRO TEMPORADAS INACTIVO

ALICANTE, 29. (PYRESA). — Quinta y última corrida de la feria de San Pedro y San Pablo. Casi lleno. Tres toros de Antonio Pérez de San Fernando y otros tres de Antonio Pérez Angoso, lidiados estos en tercero, cuarto y quinto lugares. Todos de más de quinientos kilos.

Durante casi media hora se intentó devolver a los corrales al primero y en vista de la dificultad para conseguirlo, Palomo Linares lo mató de dos pinchazos y una media.

En el sobrero, de Juan Mari Pérez Tabernero, también grande, Palomo estuvo temerario, matando de dos pinchazos, una estocada delantera y descabe-

PALOMO LINARES

llo al quinto intento. (Dió la vuelta al ruedo.) En el cuarto de la tarde, el mayor del encierro, astifino, al dar una verónica, el toro clavó los cuernos en la arena y se rompió una pata. Palomo lo mata de un metisaca y una estocada caída. Regala el sobrero de Manuel Santos Galache, al que hace una faena alegre y muy medida, para un pinchazo y una entera sin puntilla. (Dos orejas y rabo.)

Dámaso González hizo a sus dos enemigos sendas faenas. A su primero lo mata de un pinchazo y una estocada. (Cortó dos orejas y rabo.) A su segundo lo quitó de en medio de una entera y descabello. (Obtuvo las dos orejas.)

José Mari Manzanares, en su primero, faena templada aprovechando lo poco que da el toro. Mata de un pinchazo, media tendida y descabello. (Ovación y vuelta.) En el último de la tarde, que cojeaba ostensiblemente, y no fue sustituido, puso voluntad y mató de una estocada casi entera. (Ovación.)

Palomo Linares y Dámaso González salieron a hombros.

BRONCA AL VITI

ZAMORA, 29. (PYRESA). — Segunda y última corrida de feria. Tres cuartos de plaza. Seis toros de la ganadería de don Samuel Flores (Samuel Hermanos), para Santiago Martín «El Viti», Francisco Rivera «Paquirri» y Curro Rivera. La corrida, seria y bien presentada, peleó bravamente con los caballos, a excepción del primero, que flojeó algo.

Santiago Martín «El Viti» anduvo desganado toda la tarde. En su primero no logró acoplarse al toro y mató de dos pinchazos y una casi entera. (División de opiniones, con más pitos que palmas.) A su segundo lo mató de tres pinchazos y estocada y escuchó una sonora bronca.

Francisco Rivera «Paquirri» clavó dos pares a su primero, al que le hizo una faena voluntariosa y valiente, para matar de dos pinchazos y estocada entera. (Escuchó muchas palmas.) En el segundo, al que recibió con una larga afarolada de rodillas, se mostró muy valiente y mató de una buena estocada. (Dos orejas.)

El mejicano Curro Rivera desplegó un toreo alegre y no exento de clase. A su primero lo despachó de una estocada de muy buena ejecución, y cortó una oreja. En el que cerró plaza sufrió una aparatosa cogida, sin consecuencias. Mató también de una estocada buena y cortó las dos orejas siendo paseado a hombros.

En la lidia del cuarto toro resultó cogido junto a un burladero, el banderillero Antonio Chaves Flores, de la cuadrilla de Santiago Martín «El Viti», quien sufrió una cornada en la cara externa del muslo izquierdo, de cinco centímetros de longitud por tres de profundidad, de pronóstico reservado, según el parte facultativo firmado por el doctor Ramón Prieto.

BIENVENIDA, DOMINGUIN Y MARQUEZ SALIERON A HOMBROS

MARBELLA, 29. (PYRESA). — Plaza de toros de Nueva Andalucía. Buena entrada. Toros de Núñez Hermanos, que dieron buen juego.

Antonio Bienvenida realizó dos faenas artísticas, en las que lució su buena clase. El público jaleó varias tandas de naturales y unos salerosos «quiquiriquies». Mató a cada toro de media estocada y cortó una oreja de cada uno de ellos. Su segundo toro lo brindó a sus compañeros de cartel.

Luis Miguel Dominguín, que lucía un original vestido gris con adornos de oro y medias también grises, rompiendo una tradición torera, fue ovacionado en los suyos al torear con el capote. En el primero toreó bien con la muleta, pero pinchó cuatro veces antes de dejar una estocada. Hubo petición de oreja y vuelta al ruedo. Se superó con el quinto, en el que acreditó su maestría en una torerísima faena. Pinchó una vez, pero volvió a entusiasmar al público con cinco naturales perfectos, terminando con media estocada. Le fueron concedidas las dos orejas. Este toro se lo había brindado a Antonio Bienvenida.

Miguel Márquez cuajó una faena extraordinaria en su primero. Hizo alardes temerarios y además toreó con mucho ritmo, en series pletóricas de arte y mando. Mató de media en la suerte de recibir y le fueron concedidas las dos orejas y el rabo. En el sexto, que embistió con aspereza, Márquez volvió a torear con valentía y mató otra vez recibiendo. (Le fue concedida una oreja, con petición de otra.)

Los tres matadores, que habían saludado montera en mano después de la muerte del quinto toro, fueron sacados a hombros de la plaza.

REAPARECIO, CON EXITO, FERMIN MURILLO

BARCELONA, 29. (PYRESA). — Plaza de toros Monumental. Casi lleno. Asistió el ministro de la Gobernación. Tarde gris, amenazando lluvia. Seis toros de María Teresa Osborne, antes de Campo Cerrado, de Pilar Fernández Cobaleda, desiguales de estampa y juego.

Fermín Murillo, que reaparece después de cuatro temporadas, faena artística y valiente. Mató de estocada. (Dos orejas.) En el segundo, ocho pinchazos y una entera. (División de opiniones.)

Diego Puerta muy bien en su primero con capa y muleta. Estocada. (Dos orejas y rabo.) En el segundo fue aplaudido al torear de capa. Con la muleta, faena valiente. Varios pinchazos y una estocada. (Vuelta.)

«El Cordobés» en el tercero —pequeño y flojísimo—, estocada y pitos. En el que cerró plaza realizó su mejor faena en Barcelona. Mató de una estocada con asomo. Una en todo lo alto. (Dos orejas.)

CUATRO OREJAS Y DOS RABOS CORTO GABRIEL DE LA CASA

HARO (Logroño), 29. (CIFRA). — Toros de Manuel Martín Peñato, de Toledo, bravos y que dieron buen juego. Un tercio de plaza.

Manuel Zúñiga, de Colombia, faena valiente a su primero, para una entera. (Ovación una oreja y vuelta al ruedo.) En su segundo, faena breve para una entera. (Palmas y vuelta al ruedo.)

Tomás Parra, de Venezuela, no hizo nada en ninguno de sus toros. Mató de numerosos pinchazos a ambos. (Fue abroncado en los dos.)

Gabriel de la Casa, en su primero, faena valiente a su primero para una entera. (Ovación, dos orejas y rabo con vuelta al ruedo.) En el último realiza una excelente faena para una entera. (Cortó también las dos orejas y el rabo. Salió a hombros.)

TOROS ILIDIABLES EN SEGOVIA

SEGOVIA, 29. (CIFRA). — Corrida de feria. Buena entrada. Toros de Matías Romero, de Salamanca, con mucha fuerza y trapío, pero mansurrones para la lidia.

A Andrés Vázquez le correspondieron dos toros ilidiables. Al primero lo trastea por la cara y lo mata de media estocada. (Silencio.) En su segundo, apenas realiza faena alguna, ya que el toro ni siquiera se fija en la muleta. Estocada tendida. (Silencio.)

Pedrín Benjumea hace una faena de aliño a su primero. El toro no embiste. Aguantando mucho cobra una estocada entera y descabella a la primera. (Ovación.) En su segundo comenzó con pases de rodillas junto a las tablas. Instrumenta una faena variada en la que

FERMIN MURILLO

destacan las series con la derecha. Toreó de cerca entre música y olés. Besa los pitones del astado y roza con su frente la testuz del toro. Dos pinchazos y estocada superior. (Ovación, oreja y vuelta.)

Jaime González «El Puno» comienza en su primero con pases por alto para lograr una faena variada aunque sin mucho lucimiento. Mata de un pinchazo y estocada. (Ovación, oreja y vuelta.) En el que cerró plaza, buena faena con magníficos naturales, molinetes y pases por alto mirando al tendido. Estocada delantera, pinchazo y una entera y descabello. (Ovación.)

PEATON: El cruce de las calzadas, realízalo al paso, pero con rapidez.

Paco Bautista salió a hombros en Jaén

- EL DIESTRO SE TRASLADO VESTIDO DE LUCES, CON SU CUADRILLA, A RECIBIR AL NUEVO OBISPO DE LA DIOCESIS
- **EL NOVILLERO CHIBANGA, HERIDO DE GRAVEDAD EN SEVILLA**

JAEN, 29. (PYRESA). — Novillos de Arcadio Albarrán, de Badajoz, bien presentados, bravos y con poder para Paco Bautista, Juan Arias y Luis Mariscal. Tarde calurosa y floja entrada.

Paco Bautista, en su primero, faena artística y valiente, para una estocada desprovista de muleta. (Dos orejas y rabo.)

En el cuarto de la tarde, faena de parecidas características, pinchazo y estoconazo. (Dos orejas y vuelta.)

Juan Arias estuvo valiente en sus dos novillos. Cortó una oreja de su primero y fue ovacionado, con vuelta, en el quinto de la tarde.

Luis Mariscal fue ovacionado en sus dos enemigos.

Paco Bautista salió a hombros de la plaza.

Terminado el festejo, Paco Bautista, con su cuadrilla, se trasladó a la Plaza de José Antonio vestido de luces, donde recibió la bendición del nuevo obispo de la diócesis, doctor don Miguel Peinado, que en aquellos momentos hacía su entrada oficial en la capital.

COGIDAS DE CHIBANGA, GRAVE, Y GUERRITA

SEVILLA, 29. (PYRESA). — En la Maestranza se lidiaron novillos de don José Navarro Villadiego, bien presentados y de trapío —tres de ellos se ovacionaron en el arrastre—. Sufrieron cogidas Chibanga, de pronóstico grave y Guerrita, reservado.

Guerrita hizo faena valerosa a su primero al que mató de buena estocada. (Una oreja, petición de otra y dos vueltas al ruedo).

Al banderillear a su segundo resultó cogido, pasando a la enfermería. Acabó con el bicho, tras vistoso muleteo, de pinchazo y estocada. Diego Sanlúcar. (Ovación, petición de oreja y vuelta).

Ricardo Chibanga toreó magníficamente de capa al segundo de la tarde, al que colocó dos apretados pares de banderillas, resultando cogido. Metió al animal Guerrita, de seis pinchazos media y descabello al segundo. (Silencio).

Diego Sanlúcar se lució con la capa en su lote y en el que lidió por cogida de Chibanga, realizando faenas compuestas y vistosas. Al tercero, de la tarde lo mató de estocada certera. (Palmas) Al quinto lo eliminó de pinchazo y estocada tras muleteo lucido. (Una ovación y vuelta). Al sexto lo pasaportó con dos pinchazos, media y cinco descabellos, siendo despedido con palmas.

PARTE FACULTATIVO

Ricardo Chibanga sufre herida en muslo derecho cara interna, tercio medio que interesa piel tejidos y músculos y que alcanza el fémur. Pronóstico grave. Pasó a la clínica de Nuestra Señora de los Reyes.

Guerrita fue atendido de contusión máxilo-facial, con conmoción cerebral y probable fractura de maxilar superior pronóstico reservado.

AVISOS EN LA MONUMENTAL

MADRID, 29. (CIFRA). — Plaza Monumental. Menos de media entrada y mucho calor. Novillos del marqués de Villagodio para Tobalo Vargas, Pablo Alonso Arruza y Antonio Porras.

Los novillos fueron terciados, tuvieron genio y carecieron de fuerza. Cumplieron los tres primeros y los otros tres llegaron al último tercio inciertos y luchando a la defensiva. El quinto, resentido de la mano derecha, fue ruidosamente protestado.

Tobalo Vargas fue aplaudido al veroniquear a su primero. Faena valerosa, con algunos redondos de mérito para dos estocadas y descabello al primer golpe. (Un aviso).

En el otro porfió mucho y logró algunos naturales que se aplaudieron. Estocada perpendicular, dos pinchazos y otra estocada buena. (Un aviso).

Pablo Alonso Arruza se apretó en unos lances a su primero. Buena faena de muleta a base de ayudados por bajo, redondos y naturales ligados con el de pecho y ceñidos molinetes que se jalearon. Pinchazo sin soltar y estocada en lo alto. (Ovación, una oreja y vuelta).

En el otro, resentido de la mano derecha, protestado por el público, toreó con valentía y mató de dos pinchazos, estocada tendida y descabello al segundo intento. (Silencio).

Antonio Porras escuchó aplausos en unas ceñidas verónicas y en un quite con el capote a la espalda. Faena valentísima, en la que hubo magníficos redondos naturales ligados con el de pecho y molinetes adornándose con un desplante de rodillas en la cara del novillo. Pinchazo sin soltar estocada atravesada y descabello al cuarto intento. (Ovación y vuelta al ruedo en premio a la faena). Pasó a la enfermería, de la que salió momentos después de haber sido curado de herida incisa en labio superior de pronóstico leve.

En el que cerró plaza ejecutó limpiamente el salto de la garrocha. El novillo recula y se cierne en el engaño cuando el torero a fuerza de porfiar, le obliga a embestir. Faena breve, un pinchazo sin soltar, otro hondo y descabello a pulso. (Silencio).

SIGUEN LOS TRIUNFOS PARA LOS REJONEADORES

ARANJUEZ, 29. (PYRESA). — Corrida del arte del rejoneo, para los hermanos Peralta, Domecq y Lupi. Media entrada. Seis novillos-toros de la ganadería de Castillejo, de Salamanca, bravos.

Primero, Angel Peralta, con muchas facultades, clavó a una y dos manos banderillas y la rosa. Mató al toro de dos rejones. (Ovación.)

Segundo, Rafael Peralta, que expuso mucho, clavó banderillas a una y dos manos, que se ovacionaron. Mató al novillo de un gran rejón. (Dos orejas y vuelta.)

Tercero, Alvaro Domecq, muy torero toda la tarde, pone banderillas largas y cortas, con alarde de gran caballista. Mata al toro de un rejón y corta una oreja.

Cuarto, José Samuel Lupi se luce en banderillas. Puso dos grandes pares al quiebro y recibió una gran ovación. Mató de un rejón que dobló al toro. (Una oreja.)

Quinto. Los hermanos Peralta, al alimón, hacen un gran alarde, clavando banderillas a una y dos manos, muy espectaculares, y haciendo pasadas muy peligrosas. El caballo de Angel Peralta, en este toro, recibió un puntazo por lo que hubo de ser sustituido por otro. Dobló el toro de un rejón. (Dos orejas.)

Sexto. También al alimón, Domecq y Lupi, encelando muy bien al toro, clavaron dos grandes pares de banderillas y otros dos de las cortas. El español y el portugués consiguen momentos brillantes. Matan de una buena estocada desde el caballo, Alvaro Domecq y un rejón de muerte de Lupi. La presidencia concede las dos orejas.

Los cuatro rejoneadores dieron la vuelta al ruedo.

Aumenta la venta de calzado español a Estados Unidos

ESPAÑA SE SEÑALA COMO EL PRIMER PAIS PROVEEDOR A NORTEAMERICA

MADRID, 29. (CIFRA). — *Las exportaciones de calzado español a Estados Unidos han proseguido su aumento a lo largo del primer cuatrimestre, una vez abandonado el proyecto de ley Mills, al menos por el momento.*

Las cifras, de fuente norteamericana, recogidas por «Economía», señalan que en total han sido importados 9,2 millones de pares de calzado español en el período indicado, por un valor total de 34,1 millones de dólares.

En los mismos meses del año anterior, dichas cifras fueron de 6,6 millones de pares y 24,1 millones de dólares. El valor medio de cada par ha sido en el presente año de 3,72 dólares, frente a 3,61 en 1970.

Los datos globales de importaciones de calzado en USA señalan también a España como primer proveedor, ya que el total de calzado importado en dicho período fue de 60,1 millones de pares.

LA COMISION EUROPEA PROPONE LA REBAJA DE DERECHOS ADUANEROS PARA LAS NARANJAS

BRUSELAS, 29. (EFE). — *La Comisión Europea acaba de enviar al Consejo de ministros de la CEE una propuesta para rebajar del 15 al 8 por 100 los derechos de la tarifa exterior comunitaria para las naranjas dulces y frescas de la partida tarifaria ex 08.02 I-a según reveló hoy un portavoz de la Comisión.*

Esta rebaja de derechos estaría vigente sólo del primero de junio al 30 de septiembre de cada año y debería entrar en vigor el primero de julio próximo, aunque el portavoz dijo que esto era improbable.

La CEE tomará esta medida como gesto de buena voluntad hacia los Estados Unidos para aliviar algo las tensiones entre éstos y «los seis». Los Estados Unidos, en efecto, comercializan sus naranjas durante los cuatro meses, para los que se rebajan los derechos.

Esta medida no afecta, por otra parte, a las exportaciones españolas de naranjas del citado renglón arancelario a los países del Mercado Común, ya que los agrios españoles no se comercializan en esta época, sino más bien desde octubre hasta abril. Igual ocurre con los agrios de los demás productores de la cuenca del Mediterráneo.

Cierre de locales nocturnos en Torremolinos

MALAGA, 29 (PYRESA). — Sobre el amplio servicio de investigación en locales nocturnos de Torremolinos efectuado en la noche del 25 al 26 del corriente, la Comisaría ha facilitado una nota, en la que dice que, como consecuencia de esta investigación, se determinó la detención de 119 personas, que fueron trasladadas a Málaga, tras su identificación personal y comprobación de antecedentes.

Se les puso más tarde el libertad a excepción de un extranjero, cuya expulsión de España ha sido decretada por el gobernador civil, y dos malhechores reclamados por determinados Juzgados, y que fueron puestos a disposición de los mismos.

Agrega la nota que como consecuencia de esta investigación y del carácter de algunas instalaciones y de los atentados a la moral pública el gobernador civil ha decretado el cierre de once locales nocturnos y ha impuesto sanciones económicas a sus titulares, en cuantía que oscilan entre las 10.000 y 20.000 pesetas

La Semana Naval de Alborán, del 1 al 11 de julio

"ES ANTE TODO UN ACTO DE CONVIVENCIA DEL PUEBLO ESPAÑOL", dice el ministro de Marina

LAS COSTAS DE NUESTRA GEOGRAFIA SUMAN UNOS TRES MIL KILOMETROS

POR EL MAR RECIBIMOS EL 96 POR CIENTO DE NUESTRAS IMPORTACIONES Y ENVIAMOS EL 87 POR CIENTO DE NUESTRAS EXPORTACIONES

MADRID, 28. (PYRESA). — España encontró gran parte de su grandeza histórica en los caminos eternos de la mar. Y no se trata de una verdad simplemente nostálgica, de una melancolía trasnochada, sino de un hecho que se ha proyectado al presente a través de múltiples parcelas de nuestra vida nacional cotidiana.

Pensemos, por citar algunos casos concretos, que tres de nuestras provincias —Baleares, Gran Canaria y Tenerife— son insulares, y que las costas de nuestra geografía suman unos tres mil kilómetros, que por el mar recibimos el 96 por ciento de nuestras importaciones y enviamos el 87 por ciento de nuestras exportaciones; que incluso por este medio discurre aproximadamente una tercera parte de nuestro propio comercio interior.

El valor estratégico de nuestra situación confiere, por otra parte, una significación muy especial a nuestra Marina de Guerra, y entraña una necesidad permanente de perfeccionamiento. El Mediterráneo es hoy una encrucijada clave del panorama intnernacional, y, a sus puertas desde el Atlántico, España jalona un paso indispensable.

Pero, ¿conocemos los españoles en su auténtica realidad lo que es actualmente nuestra Armada? A esta pregunta responden las Semanas Navales, la primera, celebrada en 1966 en Barcelona; la segunda, en 1968, en Santander; y la tercera, inmediata, del 1 al 11 de julio, en el mar de Alborán, concretamente en Almería y en Melilla.

DECLARACIONES DEL MINISTRO DE MARINA

En torno a esta III Semana Naval y a cuantos temas de honda trascendencia suscita el mar para España, el ministro de Marina, almirante Baturone Colombo, ha tenido la gentileza de conceder al director de "Pyresa" las siguientes declaraciones:

—Mi almirante: Hasta hace poco tiempo, los medios informativos nos hablaban, una vez al año, de las maniobras de Escuadra. Y ahora vamos a entrar en la III Semana Naval. ¿Quiere decirnos qué diferencias esenciales son de advertir entre las tradicionales maniobras de Escuadra y estas Semanas Navales?

—La diferencia es clara. Las maniobras o ejercicios navales responden a un planteamiento estratégico y realizan unos supuestos tácticos. Tienen por finalidad preparar las fuerzas para la guerra. Por el contrario, las Semanas Navales son, ante todo, un acto de convivencia del pueblo español. Pueblo español de las tierras y de los mares de España que, si alguna vez han representado o se les ha querido hacer representar posiciones separadas por la indiferencia y el mutuo desconocimiento, ha sido en momentos de debilidad nacional, de desánimo y de abandono, de carencia de ideales y por lo tanto de apatía y desconcierto. Porque cuando nuestro pueblo sabe lo que quiere y unido tras sus banderas camina decidido, es capaz de mantener tenazmente un empeño que dura los siete siglos de la Reconquista o de llevar adelante en un colosal arranque el descubrimiento de un nuevo mundo más allá de los mares. Es capaz de sostener sin desánimo una nueva batalla que ya dura un tercio de siglo por la recuperación de sus más profundas, entrañables y auténticas virtudes como pueblo y como nación perteneciente a la civilización occidental.

—Del desarrollo de las dos Semanas Navales anteriores, los españoles retenemos una imagen espectacular y brillante. Consideramos de gran interés, por otra parte, aquel aspecto entrañable de estas Semanas Navales que atañe a la comunicación de la Marina con todos los españoles, sean de mar o de tierra. ¿Está satisfecha la Marina de los resultados obtenidos por medio de estas Semanas Navales?

—La Marina no puede ni quiere evaluar resultados en sus empeños de esta clase, porque los resultados de las acciones de los hombres que intentan influir beneficiosamente en el ánimo de un pueblo no pueden esperarse a corto plazo. Sin embargo, si las dos Semanas Navales celebradas hasta ahora han supuesto acontecimientos destacados de algún modo en la vida de los puertos en que se celebraron; si las ciudades costeras españolas compiten por llevar a sus aguas estos actos socionavales y si éstos empiezan a ser ya tradición, no obstante su corta edad, la Marina considera más que recompensados sus esfuerzos.

—Almirante: ¿Por qué la Marina tiene tanto interés en llevar sus inquietudes al ánimo de todos los españoles?

Su pregunta me produciría cierto asombro si no fuese porque de algún modo la esperaba. Creo que sin un gran esfuerzo podemos estar todos seguros de que ni atavismos históricos, ni prejuicios a veces comprensibles, ni tampoco intereses de grupo aún subconscientes, guían nuestros pasos en esta cuestión, fundamental a mi juicio, de fomentar una mentalidad marinera en nuestro pueblo colocado por designios de la Providencia en una de las más importantes encrucijadas marítimas del mundo, rodeada de agua la Península Ibérica por todas partes menos por una, como decían nuestros libros infantiles, con una mano metida en el mar Mediterráneo, mar de la civilización y por consiguiente de los grandes conflictos históricos, actuales y previsiblemente también de los futuros, y con otra mano tendida sobre el Océano Atlántico en busca de otras manos fraternas de todo un continente. Pero por si estos factores políticos no fueran suficientes para demostrar la existencia de nuestra condición nacional fundamentalmente marítima, ¿No bastaría pensar en el supuesto de que un bloqueo naval de nuestros puertos produciría la parálisis más absoluta e inevitable de toda nuestra industria, de todo nuestro sistema de transportes y, por lo menos, de un noventa por ciento de nuestro comercio internacional? Y todavía hay un hecho sencillo que nos puede hacer meditar. Todas, absolutamente todas las refinerías españolas de petróleo, fuentes únicas de nuestros transportes por tierra, mar y aire, y todos los altos hornos y acererías, elemento básico de la gran industria, se encuentran en España sobre el mar, y naturalmente expuestos a los ataques que pudieran provenir del mismo. La Marina no tiene inquietud propia alguna; sus inquietudes son únicamente en función de los grandes problemas nacionales y para intentar resolverlos pretendemos aportar los resultados de nuestro estudio y de nuestro trabajo, en colaboración directa con nuestros compañeros de las otras Fuerzas Armadas, de la diplomacia, de la economía y de la política; en definitiva, con el pueblo de España.

—¿Sigue teniendo el mar la trascendental significación estratégica de siempre? ¿Qué significa el mar en la política internacional de hoy?

—La contestación a esta última pregunta suya tendría más de extensa conferencia técnica que de respuesta o breve comentario periodístico. Pero tal vez una simple observación a una realidad conocida de sobra para el lector de periódicos, que somos todos, sea suficiente para que cada cual obtenga sus propias deducciones. Las dos grandes superpotencias del momento actual, los Estados Unidos y la URSS, se enfrentan sin reposo y sin tregua en una lucha sutil y complicada sobre los mares que cubren las dos terceras partes del planeta Tierra, bajo las, imaginadas más que reales, posibles trayectorias de los grandes "missiles" intercontinentales. Y España, como ya dije antes y todo el mundo sabe, no se encuentra situada en zona marginal ni periférica a los grandes intereses, sino precisamente en el punto de unión entre Europa y Africa, en el paso único entre el mar Mediterráneo y el Océano Atlántico. La Península Ibérica es la península de la vieja Europa y el espacio de concentración de las líneas de máxima tensión estratégica a escala mundial.

CONDUCTOR: Aparca correctamente, aunque ello motive tener que hacer una pequeña maniobra.

Sopa? Carne? Pescado? Postre?... Pidamos el "menú del día" y problema resuelto.

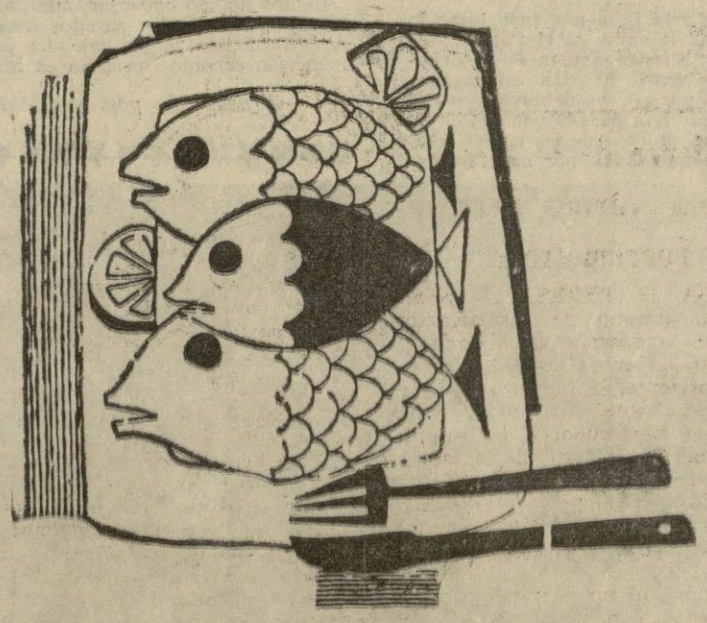

La calidad de un restaurante se define por la calidad de su MENU DEL DIA

ECONOMIA Y FINANZAS

Empresa Nacional de Celulosas, S. A.

INFORME SOBRE LA JUNTA GENERAL DE ACCIONISTAS

En la sala de Consejos del Instituto Nacional de Industria, ha tenido lugar, el día 22 de junio del año en curso, la celebración de la Junta General de Accionistas de la EMPRESA NACIONAL DE CELULOSAS, S. A., bajo la presidencia del Excmo. Sr. D. Joaquín Targhetta Arriola.

En la Memoria destacan los siguientes hechos fundamentales del ejercicio 1970:

La producción industrial aumentó notablemente sobre la del año 1969. La Empresa produjo el 43% de las pastas químicas de madera nacionales.

Los resultados después de impuestos y de aplicación de las amortizaciones máximas autorizadas por la Legislación Fiscal ascendieron a 129,5 millones de pesetas, que fueron aplicados a Reservas y Fondo de Previsión para Inversiones.

Se ha formalizado un convenio entre el Patrimonio Forestal del Estado y la Empresa dentro de cuyo marco se está realizando un amplio plan de repoblaciones principalmente con eucaliptos. Se espera llegar a alcanzar una cifra de 100.000 Has. repobladas en un plazo de diez años, con lo que se garantizarán los suministros de madera para las necesidades de las fábricas de la Empresa, cuyas ampliaciones de producción se prevén.

Los planes de la Empresa aprobados por el Gobierno y en pleno desarrollo comprenden:

—La ampliación de la fábrica de Huelva a 150.000 Tm./año de pasta, que se pondrá en marcha en 1972.

—La ampliación progresiva de la fábrica de Pontevedra para llegar a 120.000 Tm./año.

—El montaje de la instalación de producción de pasta mecánica en Motril, y el incremento considerable de la velocidad de una de las máquinas.

El Presidente de la Empresa, Excelentísimo Sr. D. Joaquín Targhetta Arriola, pronunció un importante discurso, del que subrayamos los siguientes párrafos:

—Los datos de producción, ventas y resultados económicos de la Empresa correspondientes al pasado año, confirman la marcha ascendente de nuestra Sociedad, ya iniciada el año anterior y permiten calificar el Ejercicio como de rendimientos muy favorables, puesto que sus rasgos esenciales han sido:

—Un fuerte incremento en las cifras de producción que representan el 13,4% de aumento global sobre el año anterior.

—Una importante tasa de crecimiento en el nivel de facturación que supone el 21,2% sobre el Ejercicio precedente.

—Una estructura funcional financiera que puede considerarse aceptable, junto a una notoria mejora en la liquidez de la Empresa y en su situación de Tesorería.

—Unos sustanciales resultados económicos.

—En cuanto a los aspectos productivos y funcionales, debe subrayarse que la marcha de las Fábricas durante el año 1970 ha sido francamente satisfactoria.

—La Planta de Pontevedra superó la producción global prevista en un 9,7%, con un incremento sobre el año 1969 del 18,7% y un grado de utilización de la fábrica, con respecto a su capacidad nominal del 116%.

—En la Fábrica de Huelva se superó la previsión en un 7,7% con un incremento del 12,2% sobre la producción obtenida el año anterior, consiguiéndose un grado de utilización de las instalaciones del 107,7%.

—La Fábrica de Motril superó las previsiones de producción del papel en un 10,4% y en un 16,5% las alcanzadas en el año anterior. Todo ello aun con estar la Fábrica funcionando ya muy por encima de su capacidad teórica, puesto que las cifras de producción suponen un grado de utilización en el año 1970 del 140% de la capacidad nominal de la planta.

En resumen, puede decirse que los avances logrados en todas las Fábricas en el orden funcional, fueron realmente trascendentes, con la consiguiente repercusión en el resultado económico del Ejercicio y con independencia de la mejora de las circunstancias de venta que consideraremos más adelante.

—La EMPRESA NACIONAL DE CELULOSAS, principal consumidor de madera en el mercado español, ya que el volumen de madera comprado durante el año 1970 representa casi el 10% de la producción nacional —cuyo porcentaje aumentará cuando estén en funcionamiento las ampliaciones en curso— y consciente del papel que juega dentro del mercado de la madera y de la importancia trascendental que ésta tiene en sus abastecimientos, está desarrollando un amplio plan de repoblaciones, y otro de investigación para mejorar la productividad de las explotaciones forestales de los que espera sustantivos frutos.

—En la Memoria se hace cumplida mención de las actividades de la Empresa en este importante campo de las relaciones socio-laborales, y por mi parte me voy a limitar a subrayar tan sólo la gran preocupación que la Empresa siente en materia de accidentes de trabajo, y en consecuencia que su esfuerzo en este terreno se orienta a reducir al máximo su número, velando intensamente por la seguridad de su personal empleado mediante la adopción de las medidas operativas correspondientes y el fomento de cursos de formación específica en el campo de la seguridad.

—La labor social de la Empresa proyectada en muy diversos aspectos, comenzó en los primeros años de su existencia y no ha dejado de ir mejorándola en cada ejercicio a medida que las circunstancias lo han ido permitiendo, como sucedió en el que venimos comentando.

—El importe de las inversiones realizadas en el año —que asciende a 494 millones de pesetas— ha sido cubierto en un 72% por el excedente financiero generado por la explotación —362 millones, deducido impuestos.

—Los beneficios netos obtenidos en el Ejercicio, por importe de 129,5 millones, permiten una rentabilidad al capital social de 6,74% una vez deducidos impuestos, lo cual puede considerarse como satisfactorio teniendo en cuenta que la cantidad destinada a amortizaciones— 244,9 millones— es la máxima posible de acuerdo con la legislación fiscal vigente.

—En cuanto al Ejercicio 1971, puede decirse que continúa la proyección de las producciones con valores, en general, crecientes, si bien no sean los incrementos espectaculares porque no puede olvidarse que los índices de utilización de las instalaciones de nuestras Fábricas vienen estando desde algún tiempo por encima de sus capacidades nominales.

—En consecuencia, y a pesar de la sostenida contracción que caracteriza por ahora al mercado de papeles, los resultados económicos que viene proporcionando la explotación en lo que va de año mejoran los obtenidos en igual período del pasado Ejercicio 1970. Ello me permite anunciarles la posibilidad de un dividendo a cuenta en la cuantía y momento que acordará el Consejo de Administración de la Sociedad.

—La demanda nacional de pastas, muy superior a la capacidad de producción, ha de continuar creciendo durante los próximos años hasta duplicar su volumen en 1980, sobre todo por lo que se refiere a las pastas blanqueadas al sulfato.

—En el mercado papelero la tendencia a corto plazo de la demanda dependerá, en parte, de la reactivación de la economía por lo que es de suponer una recuperación del mercado, al menos durante el último trimestre.

Estas circunstancias requieren que la Administración preste firme atención al régimen de importaciones de pastas y papeles, para, sin perturbar, naturalmente, el adecuado abastecimiento de los consumidores, instrumentar un positivo control que ampare debidamente al sector productor. Eficaz medida complementaria sería sin duda el continuar en la línea —ya iniciada en cuanto al cánon del papel prensa— de minorar la sobrepresión tributaria que en esta industria producen sus gravámenes específicos.

Cerró el acto el Iltmo. Sr. D. Santiago Foncillas Casaus, Secretario General y del Consejo del Instituto Nacional de Industria, accionista mayoritario de la Empresa, quien después de felicitar al Presidente por su documentada intervención y por los buenos resultados obtenidos durante el Ejercicio de 1970, le estimula a seguir la brillante trayectoria de la Empresa.

Finalmente se dió lectura a las propuestas que formulaba el Consejo que son aprobadas por unanimidad, entre las que cabe destacar el acuerdo de dar un dividendo a cuenta del presente Ejercicio 1971 en la forma y momento que lo considere oportuno.

Curso intensivo de verano

La Asociación de "Amas de casa" y el "Centro de Cultura Popular" han organizado en su local social, calle Pino, 6, segundo, un curso intensivo de verano para alumnos de bachillerato elemental con asignaturas pendientes.

Para información e inscripción, en el referido local social, todas las mañanas, de once a dos.

RETRIBUCIONES DE LAS ENFERMERAS

MADRID, 29. (PYRESA). — El «Boletín Oficial del Estado» publica hoy una orden del ministerio de Trabajo por la que se actualizan las retribuciones-base de las enfermeras y ayudantes técnicos sanitarios femeninos, de la Seguridad Social, en la cuantía siguiente: enfermeras y ayudantes técnicos sanitarios, en institución cerrada, con jornada laboral de ocho horas, 120.000 pesetas anuales; en institución abierta, con jornada de ocho horas, 84.000 pesetas anuales, y con jornada de seis horas, 72.000 pesetas anuales.

NUESTRA PROVINCIA

Una vista del albergue Reyes Católicos, de Castell de Ferro, en donde mañana comienza un turno de campamento, que se irá repitiendo cada quince días, hasta mediados de septiembre.

EN CASTELL DE FERRO YA ESTA ALZADA LA BANDERA

YA está alzada la bandera. Ya están, para comenzar mañana, cien chicos de Granada y la provincia, preparados para asistir al primer turno de Campamento que se celebra en el albergue que la Delegación provincial de la Juventud tiene en Castell de Ferro.

Quince días aunando, bajo los colores nacionales, la formación y la distracción, la convivencia juvenil y la comunidad de intereses.

Treinta años de campamentos españoles es el símbolo de la presencia de toda una generación, formada al aire libre en la ejecutoria de las lealtades. El albergue de Castell de Ferro, guardado por las altivas torres, siempre centinelas, volverá a cobrar aire juvenil, volverá a ver las caras de los que asisten por segunda, tercera o más veces, porque la historia de una quincena en uno de nuestros campamentos, difícilmente se puede olvidar. En él, un manojo de ilusiones, como tuvimos tantos y tantos en nuestro estreno campamental y que ahora repiten nuestros hijos. Cien niños granadinos saldrán mañana para la costa, al aire alegre y cálido de un verano formador y templador de voluntades.

PEDRO SAGRARIO

MONTEFRIO: SATISFACCION GENERAL POR LAS MEJORAS DE CENTROS DOCENTES

MONTEFRIO. — (De nuestro corresponsal, JOSE SANTAELLA). Conocida por el vecindario la confirmación por el ministro de Educación y Ciencia del ofrecimiento hecho por el director general de Programaciones e Inversiones de dicho Departamento ministerial, don José Ramón de Villa Elizaga, en relación con la construcción de pista polideportiva, centro de bachillerato superior y centro de Formación Profesional en esta localidad, que vendrán a contemplar las instalaciones de la ciudad escolar, inaugurada el día 23 del actual, ha sido unánime el sentimiento de gratitud hacia dichas autoridades, como asimismo al gobernador civil por este nuevo beneficio que se otorga a Montefrío, que verá cumplida en su día su más vieja aspiración de poder ofrecer a su juventud una formación educativa suficiente, en contraste con el alto índice de analfabetismo que anteriormente ofrecía su población, que llegaba a alcanzar las más altas cotas de la estadística nacional.

Confirmación de esta noticia fue el telegrama cursado por el gobernador civil a nuestro alcalde, señor Guzmán Coca, que está recibiendo las más efusivas felicitaciones de todos los sectores de la población. Como expresión de esta gratitud al ministro, director general y gobernador civil, por distintas corporaciones y entidades de la población, incluso por algún grupo de chicos, han sido cursados telegramas de agradecimiento.

Guadix: Apertura de una nueva calle hacia la catedral

GUADIX. (De nuestro corresponsal, LOPE MARTINEZ). — Los accesos a la ciudad accitana se hacen cada día más necesarios, debido a la fluidez del tráfico rodado, que ocasionan estancamiento de vehículos en las vías principales de la población, constituyendo esto uno de los grandes desvelos de la Corporación municipal, que trata de la forma más práctica y viable regular la circulación en nuestra noble y bella ciudad.

Para ello, no ha escatimado en sacrificios, y buena prueba ha sido, la determinación de abrir una amplia calle, que una la entrada de la Puerta de San Torcuato, con la plaza de la Catedral, que ocupa el centro vital de la vida guadijeña.

Ha sido necesario demoler un edificio en el sitio denominado Cuesta del Paseo, el cual obstruía la apertura de una calle, que si bien tiene un pronunciado declive, no constituirá obstáculo alguno para que esta sea una gran vía de comunicación más que una la entrada de la carretera al mismo centro de la ciudad mediante un pequeño arreglo de su pavimentación, por la cual podrán transitar coches y camiones descongestionando el centro neurálgico de la ciudad, con un gran beneficio para los peatones.

Obras de demolición de un edificio para la apertura de una nueva calle que unirá la Puerta de San Torcuato con el Paseo de la Catedral. — (Foto L. MARTINEZ)

TORRE CARDELA: CLAUSURA DEL CURSO ESCOLAR

TORRE CARDELA. (De nuestro corresponsal). — Se celebró en la Agrupación Escolar la fiesta de despedida de curso con diversos actos organizados con tal motivo. Por la mañana se celebró una misa en la iglesia parroquial, a la que asistieron todos los niños con sus maestros, y a continuación se abrió al público la exposición de trabajos realizados durante el curso que ha finalizado siendo muy visitada a lo largo del día. Hubo también juegos y concursos recreativos en la explanada escolar recibiendo los niños ganadores diferentes premios.

Por la tarde se celebró un festival gimnástico, en el que intervinieron alumnos de las distintas clases y después se representó una obra teatral en el cine España, realizada por los alumnos del maestro señor Calero Palacios.

Todo se desarrolló con gran éxito, y al final los padres quedaron complacidos de las diferentes actuaciones de sus hijos así como de los trabajos expuestos.

GUADIX: Queja de los vecinos de la calle San Miguel

Sr. director de PATRIA.

Muy Sr. nuestro:

Los abajo firmantes, habitantes todos en la Prolongación de la calle de San Miguel, de esta localidad, exponen su queja sobre el peligro que existe en dicho sector, no sólo para los que allí viven, sino también para toda la población en general, ya que al existir en dicho lugar una balsa, que recoge las aguas que con los excrementos consiguientes arrastra en un recorrido de más de dos kilómetros, por el centro de la población, más un arroyuelo que recoge asimismo los desagües de las viviendas y alcantarillados, de la mayor parte del vecindario de la calle de San Miguel, da lugar a tal acumulación de basuras que al descomponerse y fermentar, hace imposible el que pueda soportarse su mal hedor.

Hemos podido aguantar, aunque a regañadientes, en los pasados meses de invierno, en que los balcones permanecían cerrados, pero ya es inso-

(Pasa a la pág. siguiente)

MOTRIL: Cien universitarios sirios pasarán aquí unos días de vacaciones

TERMINA LA CAMPAÑA DE VACUNACIONES

MOTRIL. — Este verano, los Colegios Menores de Motril van a prestar con creces los servicios que tienen encomendados. A primeros de julio, el Colegio femenino lo ocuparán la primera expedición de empleadas de Banesto que vienen a nuestra Costa a pasar quince días. Este primer grupo lo componen ciento cincuenta chicas y permanecerán en Motril hasta el día 15 de julio, fecha en que vendrá la segunda expedición de empleadas de la misma entidad, en igual número.

Por otro lado, a partir del día 5, se espera la visita de cien universitarios de nacionalidad siria, que procedentes de toda Europa ocuparán durante algunas fechas el Colegio Menor masculino.

Esto en lo que respecta a las próximas fechas. Posteriormente, y hasta terminar las vacaciones estivales, se irán turnando nuevos grupos de estudiantes y universitarios españoles y extranjeros.

Terminan las vacunaciones

Hoy, finaliza la campaña de vacunaciones que desde el pasado mes de noviembre se ha estado llevando a cabo en nuestra ciudad, para preservar a la población infantil contra las enfermedades infecciosas. En los ocho meses que ha durado la campaña se han suministrado, según datos que nos facilita el jefe de los Servicios de higiene infantil del Estado, doctor Felipe Soto, cerca de dos mil vacunas contra la poliomielitis, así como otras tantas vacunas de triple (difteria, tosferina y tétanos) Junto con el doctor Felipe Soto, acude, como médico puericultor, el doctor Felipe Hidalgo y las enfermeras señoritas Dolores Romero y María Rodríguez Marabotto.

Tras la continuada lucha de años anteriores contra estas enfermedades y la responsable colaboración de los padres motrileños, se tiende a que en nuestra población no quede un solo niño que no reciba su correspondiente dosis inmunizadora con la periodicidad necesaria.

Clausura de curso en el Colegio Nuestra Señora de la Cabeza

Con fiesta flamenca tuvo lugar la clausura de curso en el Colegio Nacional "Nuestra Señora de la Cabeza", de Motril. El patio estaba abarrotado por las seiscientas cincuenta niñas que han pasado por el Colegio este año, muchas de las cuales estaban acompañadas por sus familiares. Hubo también canciones modernas, rondallas, representaciones escénicas a cargo de las diminutas e improvisadas actrices y, finalmente, reparto de diplomas y premios a las alumnas más destacadas. A partir de ahora, las chicas, sin excepción, cambiarán los libros y el plumier por el bañador y la arena de la playa. Las vacaciones han empezado.

Un momento de la fiesta fin de curso en el colegio nacional «Virgen de la Cabeza». — (Foto PEÑA)

LA PROVINCIA EN 5 minutos

FUSION DE UGIJAR, CHERIN Y JORAIRATAR

Las Corporaciones de estos tres municipios han aprobado los estatutos por el que se ha de regir la fusión de los municipios antes mencionados.

Como es preceptivo está abierto el plazo para presentar las reclamaciones u observaciones a que hubiera lugar, dentro de las fechas que marca la ley.

NOMBRAMIENTOS JUDICIALES

Por la secretaría de gobierno de la Audiencia Territorial han sido nombrados los señores que se indican para ocupar los cargos que se expresan:

Partido judicial de Orgiva. — Don Baldomero Rodríguez García, juez de paz propietario de Polopos; don Antonio Rodríguez Moreno, juez de paz sustituto de Polopos; don Jesús Robles Alarcón, juez de paz propietario de Nigüelas; don Antonio Sáez Arnáez, juez de paz propietario de Almegíjar; don Juan Rodríguez Rodríguez, juez de paz propietario de Lobras; don Francisco Rubí Rodríguez, juez de paz propietario de Torvizcón; y don José Padilla Martín, juez de paz propietario de Soportújar.

Partido judicial de Baza. — Don Andrés Martínez Segura, juez de paz propietario de Castril; don Luis Dengra Gil, juez de paz sustituto de Castril; don Rafael Pérez García, juez de paz propietario de Caniles; don Fernando Bocanegra Navarro, juez de paz sustituto de Caniles; don José Vilar Alarcón, juez de paz propietario de Castilléjar; y don Vicente López Mañas, juez de paz sustituto de Castilléjar.

Partido judicial de Guadix. — Don Amaro Morón Cascales, juez de paz propietario de Huéneja; don Antonio Gámez Núñez, juez de paz propietario de Lanteira; y don Enrique Vílchez Moreno, juez de paz sustituto de Huélago.

Partido judicial de Granada número 1. — Don Miguel Orantes Fernández, juez de paz sustituto de Alfacar.

Partido judicial de Granada número 3. — Don Francisco Gutiérrez Callejas, juez de paz propietario de Quéntar; don José Fernández Medina, juez de paz sustituto de Quéntar; y don Jesús Morente Valero, juez de paz sustituto de Churriana de la Vega.

PEDROSA

BENAMAUREL: ONCE PATRULLAS DE LA LEGION, DE MANIOBRAS

BENAMAUREL. (De nuestra corresponsal, CARMEN PEÑALVER). — El pueblo ha visto rota su monotonía pudiendo vivir de cerca la entrega decidida y generosa de unos hombres que haciendo honor al espíritu de la Legión, estuvieron entre nosotros estudiando y reconociendo la zona comprendida entre el Jabalcón y Cúllar Baza.

Pretendían, las once patrullas hasta aquí destacadas, junto con la actualización de datos que obran en nuestra Capitanía General, desarrollar cada una de ellas, un tema táctico. Para la que radicó en Benamaurel consistió en la defensa de un nudo de comunicaciones, tomando como unidad tipo la compañía.

Cada patrulla, a cuyo frente se hallaba un oficial, contaba con topógrafo, sanitario, fotógrafo y demás servicios.

Queremos destacar la franca compenetración establecida entre los legionarios, dependientes de la Comandancia General de Melilla, y los vecinos que pudieron apreciar de cerca la reciedumbre, abnegación, y alegre aceptación de la tarea a ellos encomendada, así como la ejemplaridad de su comportamiento.

Los legionarios confraternizaron con los jóvenes de esta localidad creando un clima de franca amistad y camaradería.

SUCESOS, EN GRANADA

Mortal accidente de tráfico en la carretera de la Sierra

- UN COCHE SE SALIO DE LA CALZADA Y CAYO A UN BARRANCO
- **MURIO EL CONDUCTOR Y SUS DOS ACOMPAÑANTES RESULTARON HERIDOS GRAVES**
- ERAN OPERADORES QUE ESTABAN FILMANDO ESCENAS PARA UNA PELICULA DE PROMOCION TURISTICA

Un trágico accidente de carretera se produjo en las primeras horas del lunes en la carretera de Sierra Nevada. Accidente que, por las causas que desconocemos, se ha silenciado para los medios informativos, ya que el lunes nadie ni nada, nos dió noticias sobre el mismo, cuando creemos que esto no es lo normal, ya que aunque se quiera que no salga en la Prensa, los partes que se envían a Madrid por radio, los recogen en la capital de España la Prensa acreditada y se publican.

Pero, sin embargo, ayer al tener que subir a Sierra Nevada con la prueba ciclista, supimos del accidente. Es más, con estos hombres habíamos estado sábado y domingo con motivo de la prueba automovilística, motivo por el que ellos también se encontraban allí.

EL ACCIDENTE

Salvador Martín Bombardiu Whilian, Francisco Ariza Sánchez de Molina y Ramiro Sabadell Salges, estaban en Sierra Nevada filmando una película de promoción turística de nuestra sierra. Ya habían estado varias veces anteriormente filmando diversas escenas de nieve y esquí y la película se completaba con la prueba automovilística "Subida a Veleta".

Pertenecían a la casa "Dan Aubry", quien por encargo de "Estudios Moro", de Barcelona, estaban realizando la filmación. Pues bien, una vez finalizada la carrera, estuvieron por el complejo turístico de Solynieve y sobre las ocho de la tarde, decidieron bajar a Granada. Según noticias que nos han sido facilitadas, estuvieron en una sala de fiestas de la capital, donde, parece ser, se tomaron unas copas de más, y sobre las cuatro de la madrugada, decidieron regresar a Sierra Nevada.

CAYERON POR UN BARRANCO

El accidente se produjo exactamente a las cuatro y treinta y cinco minutos ya del día 28. El hecho ocurrió en el kilómetro 19,900, poco antes de llegar al restaurante "El Nogal", situado en el barranco de "Las Víboras", exactamente, y este dato lo decimos para las personas que conocen la carretera, frente a donde se encuentra situado el "toro" anunciando una marca de bebidas.

Según nos han manifestado algunas personas que han conseguido hablar con los dos heridos, al llegar a la curva, pretendieron hacer el cambio de luces por si venía algún vehículo en sentido contrario, pero en lugar del cruce, lo que hizo el conductor fue apagarlas, por lo que el vehículo siguió recto hacia el barranco. De verdadero milagro puede decirse que dos de las tres personas, salieran con vida, ya que el coche quedó inverosímilmente sujeto a una pequeña roca, porque en caso contrario, hubiese caído al fondo del barranco que tiene más de trescientos metros de profundidad.

El vehículo que llevaban era de "Estudios Moro", cuyos anagramas portaba. Es un "Seat-1500" furgoneta, color blanco, matrícula M-836.443. Para caer por el barranco, arrancaron de raíz dos enormes quitamiedos de cemento, por lo que estimamos nosotros, como apreciación personal, que subían a enorme velocidad. Falleció en el acto Salvador Martín Bombardiu Whilian, que era el conductor del vehículo. Este hombre salió despedido al choque con el talud. Los dos compañeros pudieron subir por su pie hasta la carretera, unos cuarenta metros, donde pidieron auxilio. Al lugar del suceso acudió la Guardia civil de Tráfico, quien mandó aviso a una ambulancia para recoger a los heridos y trasladarlos al Hospital Clínico, donde le apreciaron heridas de pronóstico grave. A primeras horas de la mañana se personó en el lugar del suceso el Juzgado, quien ordenó el levantamiento del cadáver y su traslado al depósito judicial. Esto, parece ser, se realizó utilizando el mismo "zarandillo" del coche que estaba arrancado.

Desde luego, nosotros que hemos bajado al lugar donde el coche se encuentra, podemos dar fe de que el golpe tuvo que ser tremendo. El coche está prácticamente destrozado, aunque el golpe principal lo dió de frente y después cinco o seis vueltas de campana, quedando sobre la roca de costado.

José González.

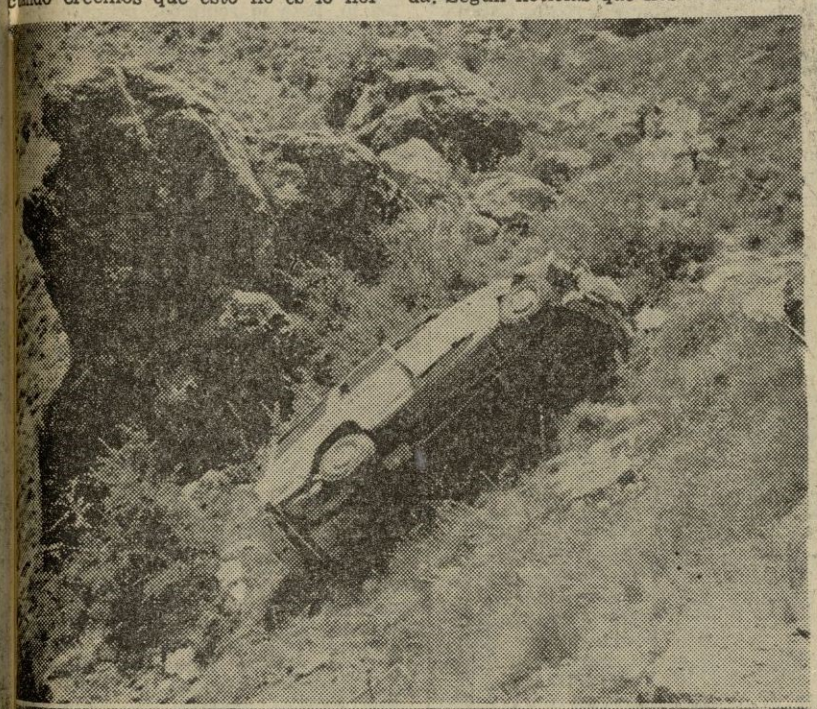

En estas dos fotografías puede apreciarse cómo quedó el coche «sujetado» en el barranco. De verdadero milagro puede considerarse que el vehículo no cayera al fondo de «Las Víboras». En el accidente perdió la vida el conductor, Salvador Martín Bombardiu y resultaron graves sus dos acompañantes, todos ellos operadores de cine de la casa «Estudios Moro», que se encontraban en Sierra Nevada filmando una película para promoción turística. El coche regresaba a Sierra Nevada en las primeras horas de la madrugada del lunes. — (Fotos FERRER)

—×—

DOS SUSTRACCIONES DE COCHES

José Jiménez Martín, con domicilio en el camino de Ronda, 89, denunció en Comisaría la sustracción de su automóvil "Seat 850 Coupé", color rojo, matrícula MA-68.413, que valora en 80.000 pesetas. El robo ocurrió la pasada noche, cuando lo tenía aparcado cerca de su domicilio.

—Ramón Pérez Castilla, que vive en el paseo de Cartuja, 33, denunció también el robo de su automóvil "Seat 600-D", azul, matrícula MA-40.489, que valora en 40.000 pesetas, cuando lo tenía aparcado junto a su domicilio.

OJOS QUE NO VEN...! Abre los ojos, granadino, y verás cómo más de mil subnormales, granadinos como tú, están todavía sin ayuda. Con los ojos bien abiertos, que tu corazón sienta el gran problema de los tuyos. ASOCIACION DE SUBNORMALES.

II Festival infantil de los centros de Auxilio Social

—×—

EL TEATRO ISABEL LA CATOLICA, LLENO DE NIÑOS

—×—

Actuaron pequeños de las guarderías de la ciudad

Arriba, los niños de la Guardería «Virgen del Carmen», en la primera de las actuaciones del Festival; uno de los momentos de su interpretación de una partida de Verdiales. Abajo, «Los cuentos de Hoffman» en ballet, lo presentaron las niñas de la Guardería «Carmen González Valerio», de la barriada del Realejo.—(Fotos FERRER)

Ayer por la mañana en el teatro Isabel la Católica tuvo lugar el II Festival infantil de las instituciones de Auxilio Social que presidió el subdirector general que se encuentra estos días en Granada en visita oficial.

Participaron niños de las guarderías y algunos centros de Granada y Motril.

A las once de la mañana el salón del teatro se encontraba casi lleno, y las butacas se fueron cubriendo poco a poco durante las actuaciones.

Comenzó con la intervención de los niños y niñas de la guardería "Virgen del Carmen", de la Barriada de la Paz, que bailaron una partida de Verdiales. Actuaron después los niños de la Guardería de la "Virgen de Loreto", del Zaidín, que representaron en ballet "Un mercado persa"; actuaron luego las niñas del "Hogar José Antonio", interpretando varios bailes regionales andaluces.

AMBIENTE DE ALEGRIA

El Festival tenía la gracia y la ingenuidad de los niños que por primera vez salen al escenario; sus caras entre la emoción y el susto eran uno de los mayores atractivos de su actuación.

El teatro tenía todo el ambiente de una fiesta de colegios a la que asisten todos los hermanos de los "artistas", las madres y padres, sin que faltara a su cita el vendedor de caramelos voceando su mercancía.

El programa consiguió ser variado, los vestuarios estuvieron muy preparados.

En el festival siguieron actuando la guardería "Carmen González Valerio", de la barriada del Realejo, las niñas de este centro presentaron su ballet "Los cuentos de Hoffmann". Salieron después al escenario las niñas de la guardería de la Chana que presentaron, a ritmo de marcha, "Día de fiesta".

Los alumnos del hogar "Bermúdez de Castro", del Albaicín, hicieron retumbar el escenario con sus bailes cosacos, los "Bateleros del Volga" y "Kalinka".

De nuevo niños y niñas de la guardería "Virgen del Carmen" bailaron, esta vez "Portosiña", una muñeira.

La segunda parte del Festival comenzó con la actuación de la guardería del "Santo Cristo de la Yedra", de la barriada de Cartuja; presentaron el ballet "Copelia". Y de nuevo salieron a escena las niñas del Albergue escolar de Motril que, en ballet moderno, bailaron "El clan de los sicilianos".

El festival se prolongó hasta el mediodía. La alegría, el colorido, la ilusión, fueron con los niños los protagonistas de la mañana del día de San Pedro.

NUESTRA PROVINCIA

Guadix: Queja de los vecinos de la calle San Miguel

(Viene de la pág. anterior)

portable, no sólo por el mal olor, sino por la cantidad de moscardones y perros que acuden, y que terminan por meterse en las casas.

En este mismo lugar y a pocos metros, existe el Ambulatorio del Seguro de Enfermedad de la Seguridad Social, y como es natural, los pacientes que acuden a él se quejan de tal abandono, porque presienten que sus dolencias puedan ser objeto de alguna complicación derivada de las emanaciones que producen tales focos de infección, que pudieran algún día poner en peligro la salubridad pública.

¿No habría forma de que, por quien corresponda, se proceda a hacer desaparecer este peligro?

Esperamos que tanto las autoridades municipales y sanitarias de esta localidad, tomen parte en el asunto y lo resuelvan a satisfacción de todos, y si para ello tienen que recurrir al inspector provincial de Sanidad, deben hacerlo en beneficio de la salud pública.

Muy agradecidos, por la publicación de esta carta, quedan los vecinos que la firman: Antonio García Lozano, Antonio García Moreno, Luis Asenjo Ruiz, José Ruiz Herdez y trece más.

Enlace matrimonial

En la iglesia de nuestra Patrona, la Virgen de las Angustias, contrajeron matrimonio la señorita Lourdes Valenzuela Raya, maestra nacional y don Alfredo Ruiz Martínez, profesor del Instituto Nacional de Enseñanza Media "Pedro Antonio de Alarcón".

Bendijo la unión don Miguel Rodríguez Pastor, que en unas palabras definió los misterios de la creación y de la Encarnación. Fue asistido, como concelebrante, por don Salvador Olivares Fernández, Ambos, compañeros de cátedra del contrayente.

Actuaron de padrinos, don Adolfo Valenzuela Olivares, padre de la novia, y doña Ana Martínez Ruiz, madre del desposado.

Firmaron el acta como testigos, don Antonio Medina de Haro, director del citado centro docente; don Félix Herránz Hernández, don Luis Pola Marqués don Juan Machado Grima, don Antonio Rodríguez Pérez, don Carlos Asenjo Sedano cronista oficial de la ciudad y jefe del Instituto Nacional de Previsión en esta localidad.

MARACENA: CLAUSURA DEL CURSO ESCOLAR

MARACENA. (De nuestro corresponsal, PATRICIO AVILA). — En el grupo escolar "Generalísimo Franco", tuvo lugar la clausura del curso 1970-71, organizándose por la dirección y maestros, diversos actos culturales y recreativos, representaciones teatrales, etc.

Asistieron las autoridades locales y gran cantidad de público, predominando los niños.

La Corporación municipal, obsequió a todos los niños y niñas con caramelos, distinguiendo a los más aventajados con premios especiales, así como un viaje a la playa como estímulo a superarse en el próximo curso.

Al finalizar los actos, la directora, doña Luisa Gámiz, expresó su agradecimiento al Ayuntamiento por su asistencia y por los obsequios con que habían contribuído, coadyuvando a dar mayor esplendor y realce a este fin de curso.

Por su parte, el alcalde don Antonio Guerrero Aróstegui, elogió al Magisterio y sus constantes desvelos en pro de la juventud local, congratulándose por la perfecta organización y brillantez con que habían transcurrido todos los actos.

DEPORTES

EL GRANADA PERDIO ANTE EL SPORTING DE LISBOA (3-1)

- CON SOLO CINCO REMATES A PUERTA LOS PORTUGUESES SENTENCIARON EL PARTIDO
- **Y LOS ROJIBLANCOS FALLARON CLARISIMAS OPORTUNIDADES PARA HABER GANADO CON HOLGURA**
- EL CUADRO LISBOETA ALINEO EL EQUIPO QUE HA GANADO LA COPA DE PORTUGAL
- Sánchez Ibáñez no señaló un clarísimo penalty a Lasa
- **Barrios, en el minuto noventa, marcó el gol del Granada**

CHIRRI

BADAJOZ, 29 (Por teléfono. Crónica de nuestro redactor, enviado especial, JOSE LUIS PIÑERO). — Decididamente no ha tenido suerte el Granada en esta quinta edición del "Trofeo Ibérico" y aunque el puesto cuarto que ha obtenido era de prever por la categoría de los equipos rivales, no cabe duda que los jugadores se han esforzado y acumularon méritos para alcanzar mejor posición. Ante el Sporting de Lisboa, reciente campeón de la Copa portuguesa, tras derrotar contundentemente al Benfica por 4-1, el Granada ha perdido por 3-1. Pero hagamos una aclaración que consideramos fundamental. Y es que los portugueses alinearon ayer ante el Estrella Roja de Belgrado todo el equipo suplente, con sólo dos titulares y frente al Granada presentaron la alineación de gala que le sitúa como uno de los mejores equipos del fútbol europeo. Hasta en esto no ha acompañado la suerte a nuestro equipo, que, sin embargo, luchó a tope, aunque con los defectos que suponen y clasifican las diferencias entre uno y otros de los que han concurrido a este torneo.

Digamos ante todo que el Granada ha mejorado sensiblemente el partido jugado contra el Real Madrid y creó muchas más situaciones de peligro que el cuadro lisboeta. Aquí ya no podemos hablar de mala suerte, sino de escasez de aciertos para resolver la jugada fundamental del fútbol. Y los portugueses, tirando cinco veces a puerta marcaron tres goles. Después relataremos la cantidad de jugadas gastadas por el Granada en las que, lamentablemente, no se sacó fruto alguno.

INCIDENCIAS

Por primera vez en lo que va de trofeo, o sea, en la jornada final, se ha llenado por completo El Vivero para presenciar esta doble jornada. El Granada ha recibido una bonita placa por su participación. El público se volcó con el Granada, animándole continuamente hasta que se decepcionó por la falta de habilidad para resolver las jugadas que creaba y su desesperante lentitud. De todas formas, hasta el final, los graderíos apoyaron al Granada.

Alineaciones:

SPORTING DE LISBOA: Botelho; Pedro Gomes, Laranceira, Manaca; Goncalves (Rocha), Dani; Chico, Tomé (Yasalde), Marinho, Nelson y Dinis.

GRANADA: Izcoa; De la Cruz, Barrenechea, Santos; Jaén, Fernández; Lasa, Juárez (Chirri), Barrios, Fontenla y Vicente (Garre).

Arbitro: La actuación de Sánchez Ibáñez fue muy protestada por sus paisanos. En el minuto treinta y seis de la primera parte, Dinis estrelló un balón contra el lateral de la red, por fuera, y ante la sorpresa general, Sánchez Ibáñez señaló el centro del campo. La bronca fue de órdago y cuando ya Barrios iba a poner el balón en juego nuevamente, consultó con un juez de línea quien le hizo ver su inconcebible error. No valió el tanto, claro está, pero le pitaron mucho y con razón.

Goles:

1-0: Veintiún minutos. Jugada de Chico. La defensa granadina se hace un lío y Marinho, bajo los palos, de puntera, no tiene dificultad para marcar.

2-0: Ocho minutos de la segunda parte. Internada de Nelson y centro sobre Marinho, quien hace doblete desde el punto de penalty con un disparo raso.

3-0: Treinta y cinco minutos. Centro de Dinis y Chico, solo, marca cómodamente.

3-1: Cuarenta y cinco minutos. Buena cesión de Chirri sobre Barrios y esta vez el tinerfeño sí acierta a batir a Botelho con un disparo raso con la izquierda.

JUICIO CRITICO

El Granada ha planteado el partido con algo de más alegría que ante el Real Madrid, pero le faltó profundidad a sus delanteros y le sobró mala puntería. Disfrutó de más oportunidades de gol que el Sporting, pero los lisboetas, al contrataque, fueron encarrilando el partido sin gran esfuerzo, dando, además, la impresión de que lograban los goles conforme les hacía falta, sin aparente esfuerzo.

A los siete minutos, golpe franco contra el Sporting. Rechaza la barrera y Fontenla embarca un formidable disparo estrellando el balón en el larguero. Cuatro minutos después De la Cruz centra y Juárez falla el fácil remate.

La tónica de las jugadas, como podrán apreciar, se basa en los aparatosos fallos de la vanguardia rojiblanca en ocasiones que parecía más difícil echar el balón fuera que dentro. Pero prosigamos relatándoles algunas de las jugadas más importantes. En el minuto trece le toca el turno de fallos a Vicente.

En el veinte ya fue otra cosa porque Lasa fue derribado dentro del área sin que Sánchez Ibáñez señalase el clarísimo penalty. Nueva y monumental bronca del público a su paisano. Podía el Granada llevar el partido en franquía y a la jugada siguiente inauguró el marcador el Sporting. Comprenderán que lo de mala suerte, al margen de los defectos expuestos, no es un tópico cuando se la aplicamos al Granada.

El Sporting, en esta primera parte, se limitó a jugar en el centro del campo y llegar en muy contadas ocasiones al marco de Izcoa.

SEGUNDA MITAD

Ningún cambio ofreció el Granada de salida y sólo uno el Sporting. Con el marcador en contra el Granada se lanzó a un decidido ataque, buscando igualar la diferencia. Ya en el minuto dos, De la Cruz profundizó hasta cerca de un poste y allí marró el centro. De seguido, Fontenla no pasó el balón a Lasa, quien estaba completamente desmarcado.

Un contrataque muy peligroso de los portugueses motivó una feliz salida de Izcoa ante Chico, logrando enviar el balón a córner. Dos minutos después llegó el segundo gol del Sporting y aunque pudiera significar el hundimiento del Granada fue todo lo contrario, ya que en el minuto doce salieron al campo Chirri y Garre, reemplazando a Juárez y Vicente, cambiando por completo la decoración gracias, sobre todo, a la labor de Chirri, que fue quizá el mejor jugador del Granada porque imprimió gran rapidez al fútbol de los rojiblancos y supo imponer su poderío en el centro del campo. En el minuto veinte, Barrios, sin portero delante, a centro de De la Cruz, enviaba el esférico por encima del larguero. En el veintidós probaba suerte Chirri, pero Botelho, uno de los mejores jugadores portugueses, realizaba una gran parada. Otras dos grandes oportunidades para Barrios, pero el balón tampoco llega al fondo del marco lisboeta. A los treinta y tres, Garre, desmarcado, estrella el esférico en el cuerpo del meta portugués. Un gran disparo de Chirri tres minutos después es resuelto con otra gran intervención de Botelho. Entre estas dos jugadas, el Sporting había sentenciado definitivamente el partido, entre la decepción del público, con su tercer tanto.

Nuevamente Barrios, solo ante Botelho, echa el balón fuera y ya, por fin, en el minuto noventa Barrios consiguió batir al meta del Sporting con un tiro raso.

FINAL

Habrán advertido en la alineación que no jugó Lorenzo, quien había sufrido un pisotón en el anterior partido. Le sustituyó Santos y aunque no está habituado al puesto fue de los mejores del equipo, cubriendo bien su zona y subiendo muchas veces al ataque. A nuestro gusto el mejor jugador del equipo ha sido Chirri, mientras Izcoa sigue su racha de encajar tres goles por partido. De la Cruz bajó algo en relación al encuentro frente al Madrid y Lasa no es constante en su rendimiento. Vicente jugó bien la primera parte y después se mostró algo apático hasta que fue sustituido. Fontenla fue al contrario. Jugó mejor en la segunda parte, al revés de los partidos ligueros, cuando se vaciaba en los primeros cuarenta y cinco minutos.

Pero, en conjunto, al Granada le falta experiencia para oponerse a equipos de esta categoría en trofeos de prestigio. Y en estos momentos le sobran partidos. Los jugadores, aún con mucha voluntad todos ellos, han mostrado que se encuentran cansados a estas alturas de la temporada. Desde aquí habrá desbandada general hasta que se reanuden los entrenamientos. Hay una cosa cierta y es que no hay que rasgarse las vestiduras por estas dos discretas derrotas ante equipos de gran potencial. Lo lamentable es que se pudo dar la gran campanada. Pero qué se le va a hacer.

EL ESTRELLA ROJA CONQUISTO EL TROFEO IBERICO

BADAJOZ, 29 (ALFIL). — El Estrella Roja de Belgrado, al vencer al Real Madrid por dos goles a uno, tras jugarse una prórroga se proclamó esta noche vencedor de la quinta edición del "Trofeo Ibérico".

El tiempo reglamentario finalizó con empate a un tanto.

CONTINUAN LOS JUEGOS DEPORTIVOS NACIONALES SINDICALES EN VIGO

- GRANADA VAPULEO A BALEARES Y SEVILLA EN TENIS DE MESA
- **EN LOS DOS ENCUENTROS SE REGISTRO EL MISMO RESULTADO (5-0)**

VIGO, 29 (PYRESA). — Han continuado celebrándose hoy, las competiciones correspondientes a los VII Juegos Deportivos Sindicales, registrándose los siguientes resultados:

Tenis dobles: Castellón vence a Pontevedra por 6-2, 6-2 y 6-0, clasificándose campeón.

Tenis individual: Jugador número uno Pontevedra vence a Valladolid por 6-0 y 6-0. Jugador número 2 Pontevedra se impuso a Cáceres por 6-0 y 6-0. La final la jugarán mañana Pontevedra número uno contra Pontevedra número dos. El tercer puesto fue para Valladolid, que venció a Cáceres por incomparecencia.

Ciclismo: La etapa de hoy: primero, José Nazábal, de Guipúzcoa; segundo, Barbero, de Almería, y tercero, Calleja, de Valladolid.

Final por equipos, ciclismo: Primero, Madrid, medalla de oro; segundo, Lido, de Alicante, medalla de plata, y tercero, Amor, de Palencia, medalla de bronce. El premio de la montaña lo ganó Calleja, de Valladolid.

Piragüismo, final: K-1, 1.000 metros: primero, Cueto, de Asturias, medalla de oro; segundo, López, de Ceuta, medalla de plata. K-1, 10.000 metros: primero, Cueto, Asturias; segundo, Fernández, Valladolid. K-2, 1.000 metros: primero, Flores - Mendoza, Valladolid; segundo, Sánchez - Fernández, Asturias. K-2, 10.000 metros: primero, Flores - Mendoza, de Valladolid, y segundo, Sánchez-Fernández, de Asturias. Por equipos, primero, Asturias, medalla de oro; segundo, Valladolid, medalla de plata; tercero, Ceuta, medalla de bronce.

Remo: (yolas) primera manga: primero, Vigo; segundo, Cádiz; tercero, Cedeira. Segunda manga: primero, Redes (Coruña); segundo, La Graña (Coruña) y tercero, Huelva. Remo (outrirggers), primera manga: primero, Vigo; segundo, Mugardos (Coruña); tercero, Cedeira. Segunda manga: primero, Liceo Marítimo de Bouzas (Vigo); segundo, Mugardos, y tercero, Santander.

Pelota, pala corta: semifinal: Alava, 40 - Palencia, 10; Pontevedra, 39 - Navarra, 40. Jugarán la final Alava y Navarra.

Pelota a mano: Alava, 22 - Almería, 11; Soria, 12 - Navarra, 22. Juegan la final Alava y Navarra.

Baloncesto: Valladolid, 48 - Cádiz, 35; Badajoz, 86 - Tenerife, 16; Barcelona, 61 - Las Palmas, 26.

Balonmano: Madrid, 27 - Córdoba, 11; Murcia, 16 - Tenerife, 10; Guipúzcoa, 29 - Las Palmas, 5; Pontevedra, 16 - Badajoz, 7. Juegan la final Pontevedra y Madrid.

VICTORIAS GRANADINAS

Tenis de mesa: Granada gana a Baleares, 5-0 y a Sevilla, 5-0. Pontevedra vence a Sevilla, 5-0 y a Baleares, 5-0. La final la jugaron Pontevedra y Granada, venciendo los pontevedreses por 4-1. Medalla de oro para Pontevedra, de plata para Granada y de bronce para Sevilla.

Hockey sobre patines: Madrid, 7 - Barcelona, 1; Pontevedra, 1 - Santander, 8. La final la juegan mañana Madrid y Santander.

Ajedrez: La final la disputarán mañana Barcelona y Las Palmas.

Atletismo, 300 metros vallas: final: primero, Florentino García, de León, 42" 3 décimas; segundo, Francisco Castellón, de Castellón, 42 - 7 y tercero, Juan Fernández, de Pontevedra, 42-7.

Martillo: primero, José Manuel Aludi, de Lugo, 50-62 metros; segundo, Luis Labangos, de Valladolid, 47-70; tercero, Joaquín Jarque, de Valencia, 43-30.

Longitud: primero, Ignacio de la Roa, de Valladolid, 6,66 metros; segundo, Luis Angel Caballero, de Palencia, 6,59 metros; tercero, José María Berenguer, de Barcelona, 6,42 metros.

100 m. lisos masculinos: primero, José Morel, de Valencia, 11-1; segundo, Javier García, de Pontevedra, 11-5; tercero, Juan Alcarria, de Cuenca, 11-6.

200 m. lisos femeninos: primera, Gemma Crespo, de Valencia, 27-4; segunda, Blanca Muradas, de Pontevedra, 27-7 y tercera, Dolores del Río, de León, 28-5.

400 m. lisos: primero, Julio Esteve, de Valencia, 51-6; segundo, Javier Martínez, de León, 53; tercero, Pedro Arroyo, de Burgos, 53-3.

200 m. lisos: primero, José Morell, de Valencia, 23-3; segundo, Juan Sánchez, de Pontevedra, 23-6, y tercero, Juan Alcarria, de Cuenca, 23-7.

Triple salto: primero, Luis Caballero, de Palencia, 13-95 metros; segundo, José María Castrillo, de Pontevedra, 13-64; y tercero, Ignacio de la Rosa, de Valladolid, 13-20.

Jabalina: primero, Enrique González, de Santander, 61,52 metros; segundo, David Villagrasa, de Valencia, 47,52; tercero, Julián Esteban, de León, 47,70 metros.

400 m. lisos femeninos: primera, Isabel Guedo, de Pontevedra, 1-5-2; segunda, María Antonia Serna, de León, 1-6-2 y tercera, Asunción Alvarez, de Pontevedra, 1-6-2.

110 m. vallas: primero, Pedro Barzosa, de Valencia, 16-9; segundo, José María Berenguer, de Barcelona, 117; tercero, Florentino García, de León, 17-6.

Por haberse omitido las marcas se repite la clasificación de pértiga masculina el día 28, que quedó así, primero, Alberto Ruiz, de Barcelona, 3,45; segundo, Alberto Dabajos, de Valladolid, 3,35 y tercero, Angel Ariste, de Santander, 3,05.

Disco: primero, Julio Calvo, de Valladolid, 39,26 metros; segundo, Joaquín Jaque, de Valencia, 36,90 y tercero, Juan Alonso, de Pontevedra, 34,98.

Salto de altura, femenino: primera, Irene Millara, de Pontevedra, 1,30 y segunda, Angeles Gil, de Valencia, 1,20.

3.000 m. obstáculos: primero, Antonio Mora, de Baleares, 10-6-2; segundo, Miguel Abel, de Baleares, 10-17, y tercero, José Luis de Miguel, de Barcelona, 10-20-8.

Salto de altura masculino: primero, Miguel Guzmán, de Valencia, 1,75 metros; segundo, Alberto Rodríguez, de Barcelona, 1,70 metros y tercero, Vicente Casado, de Valencia, 1,65 metros.

CLASIFICACION FINAL DEL CAMPEONATO DE ATLETISMO

Categoría masculina: primero, Valencia, 92 puntos; segundo, Pontevedra, 69; tercero, Palencia, 65; cuarto, Valladolid, 56; quinto, Barcelona, 46; sexto, León, 41; séptimo, Baleares, 33; octavo, Santander, 28; novedo, Castellón, 19; 10, Cuenca, 8; 11, Murcia, 8; 12, Lugo, 7; 13, Burgos, 4; y 14, Cáceres, 0 puntos.

Categoría femenina: primero, Pontevedra, 93 puntos; segundo, Valencia, 73; tercero, León, 52, y cuarto, Barcelona, 22 puntos.

Mañana se disputarán las pruebas finales, celebrándose a última hora de la tarde el acto de clausura, que tendrá por escenario el estadio de Balaídos.

FERNANDEZ ORTIZ, MAXIMA ESPERANZA DEL ATLETISMO ESPAÑOL

VENCIO EN LA PRUEBA DE 800 METROS DE LA WESTATHLETIC

ESTA A PUNTO DE SUPERAR EL "RECORD" ESPAÑOL

MADRID, 29. (PYRESA). — Uno de los atletas españoles que mejor papel hicieron en el encuentro de la Westathletic, disputado en el estadio Heysel de Bruselas, fue el almeriense Antonio Fernández Ortiz, vencedor en la prueba de 800 metros. Con ocasión del memorial Zauli, celebrado en Roma, Fernández Ortiz va dio muestras de su extraordinaria clase y amenazó con "romper" el record español de los 800 metros

—¿Lo conseguirá en los próximos campeonatos de España?

—No quiero adelantar pronósticos. Es muy difícil predecir una actuación en atletismo, donde influyen tantas circunstancias.

—¿Cuáles son sus proyectos de cara a los campeonatos de Europa de atletismo de Helsinki?

—Desde luego ser finalista en los 800.

El record de España lo posee en la actualidad Alberto Esteban con un tiempo de 1.47,5. Fernández Orttiz es un atleta que puede superar este tiempo. En una ocasión ha hecho 1.47.6, lo que significa una gran esperanza para el atletismo español

—¿Cuáles son las metas de Fernández Orttiz?

—Seguir algún tiempo en el atletismo y después retirarme a un pueblo donde ejerceré mi carrera.

Fernández Ortiz es actualmente maestro nacional y cursa el primer año de Filosofía y Letras Después se especializará en la rama de lingüística. Ha pensado incluso en escribir un libro, que no tendrá nada que ver con el atletismo.

—¿Trabajará siempre sobre los 800 metros o cambiará de distancia?

—Quizás alguna vez haga los 1.500, e incluso los 5.000.

—¿Quiénes han sido las personas que más le han ayudado?

—Mi entrenador Ballesteros y el director de la residencia donde vivía primero fueron los que me dieron ánimos y gracias a ellos salí de ciertas dificultades que encontré hace unos años

—¿Cuál es su sistema de entrenamiento?

—Entreno en las pistas del Vallehermoso, del INEF, y en algunas ocasiones en la Casa de Campo.

PROGRESOS DE FERNANDEZ ORTIZ

Año 1966, 1.59,9; año 1967, 1.55.5. Durante los años 1968 y 69 no practica el atletismo por enfermedad. Año 1970, 1.48,7; año 1971, 1.47.6.

¿Un combate Cassius Clay - Urtain?

MEJICO, 29 (ALFIL). — El diario deportivo "Esto", de esta capital, asegura en su edición de hoy que "puede darse como un hecho que Cassius Clay se enfrentará al peso pesado español José Manuel Ibar "Urtain" después de cumplir el próximo compromiso que tiene en Houston con su exesparring Jimmy Ellis".

OJOS QUE NO VEN...! Abra los ojos, granadino, y verá cómo más de mil subnormales, granadinos como tú, están todavía sin ayuda. Con los ojos bien abiertos, que tu corazón sienta el gran problema de los tuyos. ASOCIACION de SUBNORMALES

• VUELTA CICLISTA A FRANCIA •

Wagtmans vencedor de la tercera etapa Estrasburgo-Nancy

- EL ESPAÑOL JIMENEZ SE CLASIFICO EN TERCERA POSICION LO QUE LE PERMITE PASAR AL DECIMO OCTAVO DE LA GENERAL
- EN LA GENERAL SIGUE MANDANDO EDDY MERCKX Y OCAÑA CONSERVA SU DECIMA POSICION A 44 SEGUNDOS DEL BELGA
- HUBO MUCHOS INTENTOS DE ESCAPADA PERO NINGUNO FRUCTIFICO POR EL TRABAJO DE MERCKX Y SUS "GREGARIOS"

NANCY, 29. — (Del enviado especial de "Pyresa", PORRIÑO). — Muy poca fiesta ha habido esta tarde en el Tour, a pesar de ser la festividad de San Pedro. Suele decirse, y es verdad, que después de la tempestad viene la calma. Y hoy los demonios de la "grande boucle", acaso para respetar la festividad del día, no desataron ningún tremebundo desafío, aunque el primero de ellos, el más grande diablo —vestido casi siempre de gualda— que no tiene nada que ver con aquellos famosos diablos rojos del fútbol belga, haya impuesto también su ley, porque en Nancy, la bella capital de Lorena, ha vencido uno de sus domésticos, el holandés Wagtmans, que, como se recordará, estuvo dos horas y media en posesión del maillot amarillo en el tramo Basilea-Friburgo de la "etapa europea", la del domingo.

Nos cabe asimismo la satisfacción —por otra parte— de que un corredor español ha destacado en el final de etapa. Jiménez, del equipo de Langarica. Jiménez, toledano, en la llegada, y Fuente —ya no tanto— en los dos pequeños cols de tercera categoría que teníamos hoy para animar un poco la etapa extremadamente llana que ha discurrido por tierras de Alsacia y de Lorena, por el bajo Rhin, Los Vosgos, Meurthe y Mosela y por el Mosela. Un recorrido de ciento sesenta y cinco kilómetros con dos levísimas "tachuelas" que no rompieron —sino por el momento, nada más— el pelotón y que valieron para que el holandés Zoetemelk, del equipo que dirige Schote, se afiance en el primer puesto del premio de la montaña. Ha habido, como siempre, un "point Chaud", esto es, una meta volante en la que la bonificación de cinco segundos para el primero se la adjudicó asimismo otro gregario de Merckx, el belga Spruyt.

Por tanto, con la victoria final de etapa de Wagtmans, la meta volante y la montaña, con sus cortos y bellísimos puertos de hoy, todas las ganancias han ido a parar a las arcas de los corredores de los Países Bajos, belgas y holandeses. Y Eddy Merckx y su equipo siguen mandando y dominando en este Tour. La lucha deportiva de la carrera de este año se centra en la incógnita de quién será el segundo detrás de Merckx. Por este puesto, y con las reservas naturales, luchan varios ases que, de no mediar la omnipresencia —en la carrera— del "gran diablo del pedal", se "matarían" por conseguir el maillot de líder. Por eso, en cierto modo, hacen de comparsas de Eddy, aunque ellos se vigilen entre sí y todos, en general, actúen a la contra, pues, como dije el primer día y también antes de salir de España, el Tour del 71 sería una repetición del anterior: una lucha por el vice-liderato.

ESCAPADA EN LOS ULTIMOS KILOMETROS

Salvo algunos "demarrages" en los primeros kilómetros, con tentativas más o menos profundas, la etapa empieza a tener color y movilidad al acercarse al "col" de Donon, en los Vosgos. Allí ataca fuerte el español Fuente —¿Tan pronto, por qué?— para terminar siendo rebasado por Zoetemelck y Van Impe en la cima, contentándose el asturiano con el tercer puesto. Pero es que, en este sentido, Merckx lo quiere todo para sí. ¿O es que tenía "miedo" de Fuente? Porque nada más demarrar el corredor de Langarica, cuando llevaba cien metros de ventaja, Merckx salió como un meteoro tras el escapado, llevándose consigo a todos los mejores: Van Impe, Zoetelmelk, Ocaña, Gosta Petterson... Así, de esta manera, "moría muerta", ya en su iniciativa, la tentativa de Fuente. Está visto que Merckx está dispuesto a cortar todo ataque que no le favorezca, porque si hubiese sido uno de su equipo —como ocurriría después, en la escapada final— lo habría dejado marchar, pero si "no le molestaba"...

En el segundo col, que lleva el nombre de Chappelotte, muy cerca del anterior, muy cortito y suave —cuatro kilómetros de escalada— volvió a imponerse el rápido Zoetemelk, seguido de Bruyere, Van Impe, Gimard, Fuente, Peolini y el pelotón estirado, sin apenas diferencias. Que de puerto no tenía nada esta "tachuela" de la Meurthe-Mosela lo prueba que en la cima en un sprint figura un "routier-sprinter", el francés Guimard.

A 35 kilómetros de la llegada, luego de una tentativa de Bernard Guyot, consiguió cuajar la escapada buena de la jornada, con unos hombres que no hacían daño a nadie y por tanto a Eddy Merckx. Se encontraba en ella el toledano Jiménez, que luchó mucho en los demarrages por presentarse solitario en Nancy. Más había también muy buena gente en esta decena de fugados. Además del español, Wagtmans, Hoban, Genet, Van Neste, Guerra, Van Schill, David, Simonetti y Genty.

Aparte del toledano Jiménez, también Guerra —que llega a rodar solo— y David intentaron individualmente su suerte. Es de hacer notar que en la escapada figuraban dos hombres de Eddy Merckx, el citado holandés Marinus Wagtmans y el belga Van Schill que trabajó muy bien para que en la pista de ceniza del estadio de Nancy, su coequipier Wagtmans no tuviera muchas dificultades en la recta de enfrente para remontar al inglés Hooan y sostener bien el ataque de éste y de Jiménez, que entró en la pista en cuarta posición para en los 540 metros del circuito de ceniza remontar a Van Neste y Genet y terminar en tercer lugar, pero, como Hoban, bien batidos —los dos— por Wagtmans, que con esta victoria se desquita en parte de los diez minutos que perdió ayer.

El pelotón entró dos minutos y 29 segundos después, siendo el primero del mismo otro corredor holandés, Karnstens, delante de R. de Vlaeminck. Esta ventaja, en casi cuarenta kilómetros, demuestra dos cosas: primero, que los escapados corrieron bien y hubo entendimiento entre ellos; segundo, y más importante, que el pelotón y concretamente Merckx, no hizo nada por anular la escapada, y dejó hacer a los diez.

Escapada de "pobres", que se repetirá otras veces, aunque mañana, que entramos y llegamos a Bélgica, debe ser una etapa todavía más "belga". ¿Lanzará su estocada Merckx o seguirá —como hoy— viviendo de rentas?

Salvo Jiménez, que hizo muy buena carrera con los escapados, el resto de los españoles se clasificaron en el gran pelotón. Las cosas, pues, continúan lo mismo, salvo pequeñas variaciones que favorecen a los diez fugados del final de etapa. Líder, Merckx, también lo es de la montaña Zoetemelk, lo que demuestra que hay muy pocos escaladores y que las intenciones de los mejores están bien definidas: a Merckx, parece que este año no le interesan la montaña ni el maillot verde, y sólo algunas etapas y la victoria absoluta. Zoetemelk, va directo por el título de "rey de los cols" y la lucha por el maillot verde se presenta muy abierta con un gran favorito, Roger de Vlaeminck.

Mañana, miércoles, se disputa la cuarta etapa (242 kilómetros), Nancy-Marche-en-Famenne, muy llana, con dos minúsculas cotas de cuarta categoría, a los 135 kilómetros la primera (cota de Montmedy) a los 187 la segunda (Cote des Munos). El recorrido cruza parte de la región del Mosela y una gran llanura del Mosa, para entrar en Bélgica, en Marche-en-Famenne. Una etapa para rodadores-sprinters. ¿También belga u holandesa?...

CLASIFICACION DE LA ETAPA

1, Wagtmans, 4-14-21; 2, Hoban, mismo tiempo; 3, Jiménez, ídem; 4, Genet, ídem; 5, Van Neste, ídem; 6, Guerra, ídem; 7, Van Schil, ídem; 8, David, ídem; 9, Simonetti, ídem; 10, Genti, ídem; 11, Karsten, 4-16-50; 20, L. Rodríguez, mismo tiempo; 38, Giménez Lucas, ídem; 42, Galdeano, ídem; 46, Díaz, ídem; 53, Martos, ídem; 55, Casas, ídem; 57, Ocaña, ídem; 60, L. Carril, ídem; 66, Julia, ídem; 69, Balagué, ídem; 71, Manzaneque, ídem; 72, Santamaría, ídem; 81, Zubero, ídem; 94, Mascaró, ídem; 95, Grande, ídem; 101, Galdos, ídem; 104, Gandarias, ídem; 106, Tamames, ídem; 108, Fuentes, ídem; 111, Uribazubia, ídem.

CLASIFICACION GENERAL

1, E. Merckx, 12-58-06; 2, Van Springel, 12-58-27; 3, De Vlaeminck, 12-58-38; 4, Petterson Gosta, 12-58-43; 5, Tabak, 12-58-48; 6, Paolini, misma tiempo; 7, Zoetemelk, mismo tiempo; 8, Motta, 12-58-50; 9, Mortensengn, 12-58-53; 10, Ocaña, mismo tiempo; 18, Jiménez, 13-05-46; 37, Grande, 13-08-20; 39, Manzaneque, 13-08-22; 43, Gómez Lucas, 13-08-25; 48, V. Díaz, mismo tiempo; 50, L. Carril, mismo tiempo; 54, P. Santamarina, mismo tiempo; 56, Martos, mismo tiempo; 61, Balagué, mismo tiempo; 63, Tamames, mismo tiempo; 67, Galdeano, mismo tiempo; 68, Zubero, mismo tiempo; 73, Mascaró, mismo tiempo; 74, Julia, mismo tiempo; 77, Galdos, mismo tiempo; 78, Gandarias, mismo tiempo; 88, L. Rodríguez, 13-09-30; 91, Casas, 13-10-25; 92, Uribezubia, mismo tiempo; 93, Fuente, mismo tiempo.

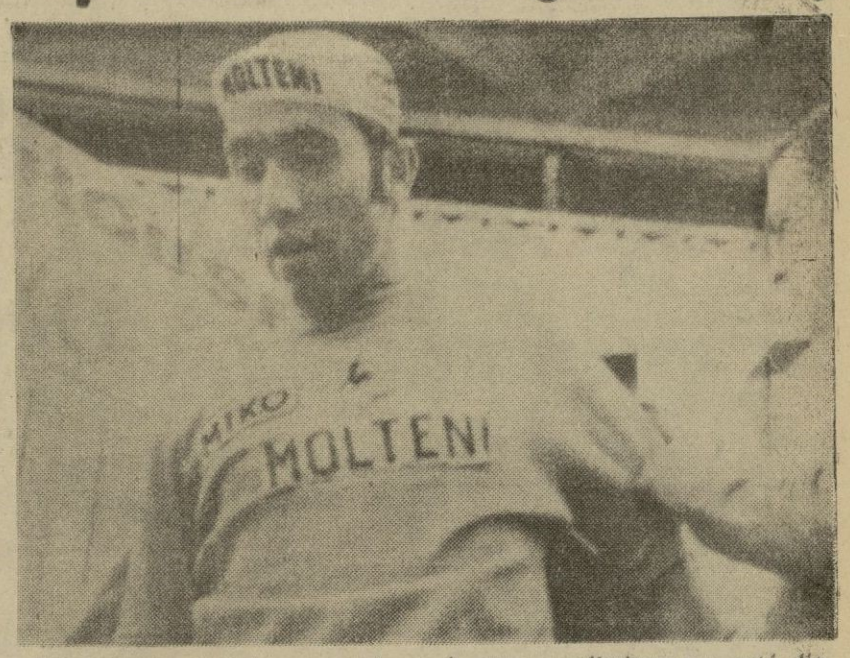

Eddy Merckx dejó bien sentado en la etapa preliminar que está dispuesto a barrer de la carrera a todos los demás (se llamen Ocaña o Gosta Petterson). Merckx salió con su equipo a pasearse y se puso el jersey amarillo desde el primer momento... Es muy capaz de pasearlo hasta París. — (Foto EUROPA PRESS)

LA VUELTA A FRANCIA

ya está en marcha, con los mejores corredores del mundo y con importantes premios.

USTED PUEDE GANAR

también algún premio de los que "MARCA" ofrece en su Concurso a nivel nacional.

RECORTE DOS CUPONES

que diariamente publica el gran diario deportivo madrileño y envíelos a la Administración de "MARCA", pues si acierta se llevará alguno de los premios establecidos y que son los siguientes:

UN SIMCA 900

para el que acierte el nombre del ganador de la Vuelta Ciclista a Francia.

UN VIAJE A PALMA DE MALLORCA

en avión, ida y vuelta desde Madrid, para dos personas, con estancia de una semana en un hotel de primera, ofrecido por Viajes Excelsior, para el que acierte el nombre del ganador del Gran Premio de la Montaña.

UN EQUIPO DE CINE INSTAMATIC

ofrecido por Kodak, compuesto por Cine-Cámara, Proyector y Pantalla, para el que acierte el nombre del ganador del maillot verde.

UN CHEQUE DE DIEZ MIL PESETAS

para comprar en "EL CORTE INGLES", para el que acierte el nombre del ganador de mayor número de etapas.

UN VALE PARA EL PARQUE DE ATRACCIONES DE MADRID

para cuatro personas, con viajes incluidos hasta Madrid y regreso, si el vencedor es de provincias, para el que acierte el nombre del ganador de la última etapa.

HAGA LA VUELTA A FRANCIA CON "MARCA" Y GANARA PREMIOS

Mr. Andy Hall, director de Marketing de Chysler España, S. A., hace entrega al director comercial de la Cadena de Prensa y Radio del Movimiento, don Ramos Perera, del modelo Simca 900 elegido por nuestro colega «Marca», como premio para el afortunado acertante del ganador de la Vuelta Ciclista a Francia, en el concurso que con motivo del «Tour» ofrece a sus lectores.

PEQUEÑAS ENTREVISTAS DEL "TOUR"

OCAÑA QUIZA PASE A UN EQUIPO ESPAÑOL

ESTA EN VIAS DE FORMACION UN GRAN EQUIPO NACIONAL

NEMESIO JIMENEZ PRONOSTICA QUE LOS ESPAÑOLES SE DESQUITARAN EN LA MONTAÑA

NANCY, 29. (Del enviado especial de «Pyresa», PORRIÑO). — Llevamos casi una semana en Alsacia y Lorena. Y, como decía esta mañana el santanderino Ventura Díaz, estamos deseando probar el pescado. Esto quiere decir que quien más quien menos tiene nostalgias de la mar, aunque sea el de la Mancha que será este año el único tramo atlántico que visitemos, pues el Tour no toca ni Normandía ni la Bretaña Francesa, que son dos ricos regiones en pescado.

Estábamos en éstas cuando llegó Luis Ocaña. El conquense saluda a cada uno de sus contrincantes, pero compañeros, porque, además —se rumorea aquí— Luis irá el próximo año a un equipo español. Tiene proposiciones del Werner y creo asimismo que Langarica también se ha interesado de sus servicios, amén de un posible equipo que está en vías de formación en España.

Luis Ocaña, bromeando un poco, les preguntó:

—Pero chicos, ¿qué os ha pasado ayer?

Todos callan, pero bosqueja alguno una sonrisa.

—Es que corríais como demonios. Nadie os podía alcanzar.

—¿Y Fuente qué hizo. No había sido primero en el col con 30 segundos en el pelotón. Por qué se «paró»?

—Es que creía que esa escapada no «era la buena».

—¿Cómo no había de serla si estaban en ella casi todos los mejores?

Ocaña sigue dando ánimos a sus compatriotas:

—Todavía tenéis tiempo de recuperaros. Sé que en la montaña lo vais a hacer muy bien. En la montaña grande.

¿Estaba Luis dando ánimos a sus próximos compañeros de equipo? Es posible.

WAGTMANS

Wagtmans, vencedor en Nancy es uno de ios lugartenientes de Eddy Merckx.

—Creo que por jerarquía me corresponde el segundo puesto— nos dice el corredor holandés.

—¿El primero?

—Van Springel.

—¿Ha habido colaboración entre todos en la escapada?

—La hubo. Aunque presencié algunos «demarrages» que no me gustaron.

—¿Por qué no —pregunta un colega belga—, si usted al final también lo ha hecho?

—Pero solamente a un kilómetro del final de carrera.

Wagtmans, pelo rizadísimo, con un mechón blanco en el lado derecho encima de la frente, ha corrido bastantes veces en España.

—En dos ocasiones, la Vuelta a España. En la última gané dos etapas. También he participado en la Vuelta a Andalucía, Semana Catalana, Bicicleta Eibarresa. Recuerdo que en Guernica, donde hace muchos años se impusiera Leduc en una Vuelta al País Vasco, también fuí vencedor al sprint en el Gran Premio de la Bicicleta Eibarresa.

—¿Quién cree, Wagtmans, que ganará el Tour?

—Eso ni se pregunta: Eddy. Pero tenga en cuenta que es un buen muchacho y un gran director, que da de ganar a sus compañeros y que, cuando él no ataca, también deja asomarnos a una victoria de etapa, como la mía de hoy.

NEMESIO JIMENEZ

Charlo también con otro hombre del día, nuestro paisano Nemesio Jiménez, el toledano que descubrió (?) Bahamontes. Tiene 25 años. Es un buen rodador. Jiménez está contento.

—Intenté ganar en tres ocasiones.

—Lo sé. Vimos tus «demarrages» ¿Cooperaron todos en la escapada?

—Al principio no, después, sí, hubo unión. Para ganar, no tenía más remedio que escapar. Lo intenté, pero no lo conseguí.

—¿Para borrar la «derrota» de ayer?

—La borraremos. Queda mucha carrera y yo en el llano tengo que hacer todavía algo más. Tenemos buenos escaladores y en la montaña recuperaremos lo perdido.

Van llegando compañeros, que felicitan a Nemesio por su tercer puesto de esta tarde. Preludio de otras empresas mayores. Es lo que esperamos.

ENRIQUE CASADO GANO LA PRUEBA CICLISTA A SIERRA NEVADA

Los dos hombres «fuertes» de la carrera. Enrique Casado y Ramón Guerrero, que disputaron la llegada en un emocionante «sprint», a favor del primero. — (Foto FERRER)

VENCIO EN UN EMOCIONANTE "SPRINT" A RAMON GUERRERO, AMBOS ESCAPADOS DESDE CASILLAS ROJAS

—— x ——

POCA DEPORTIVIDAD DEL GRUPO "GENIL", CUYOS INTEGRANTES SE NEGARON A TOMAR LA SALIDA POR ESTAR SANCIONADO SU DIRECTOR

—— x ——

LOS JOVENES CORREDORES LLEGARON A LA META CASI EXTENUADOS POR EL FUERTE CALOR Y LA DUREZA DEL RECORRIDO

Ayer tuvo lugar la celebración del "V Trofeo Federación Andaluza Oriental de Ciclismo" que la citada entidad organizaba para corredores aficionados de primera y segunda categoría. La coincidencia en el calendario de otras pruebas en distintas regiones, privó a la organización de mayor número de corredores en la meta de salida.

Pero a pesar de los pocos corredores que tomaron la salida, la carrera resultó en todo momento interesante y se vieron, en corredores aún del campo aficionado, detalles dignos de elogio y deportividad.

Antes de darse la salida hubo intento de "sabotear" la carrera a cargo de los componentes del Grupo Genil. El director deportivo de este equipo está sancionado por la Federación y no puede, bajo ningún concepto dirigir a sus corredores durante el plazo que le ha sido señalado. Sin embargo, ayer en la meta, previa advertencia de los comisarios, se negó a cumplir las órdenes federativas, amenazando con retirar al equipo si no se le dejaba dirigirlos. Como es lógico, no se permitió, y el equipo no tomó la salida.

Una verdadera lástima, ya que este señor con su actitud ha perjudicado enormemente el nombre del equipo y los intereses económicos de corredores y grupo. Porque entre sus componentes estaba casi seguro el vencedor de la prueba y lo que es aún peor, que los corredores ya estaban inscritos y con los dorsales puestos, por lo que en la próxima reunión de la Federación recaerá también sanción sobre los ciclistas.

LA CARRERA

Por ello, sólo ocho corredores tomaron la salida, casi todos ellos de otras provincias. Poco después de las nueve, la caravana ciclista entraba en la carretera de la sierra con marcha alegre aunque pronto empezarían a quedar corredores descolgados. El primero de ellos fue Pedro Mesa que al llegar a la cota de los 1.000 metros de altitud, perdió contacto con el pelotón que ya no volvería a ver. Tres kilómetros más arriba el pelotón se rompe. Quedan en cabeza un cuarteto formado por Rogelio Sola, Ramón Guerrero, Enrique Casado y Juan Armenta, quienes poco a poco comienzan a distanciarse del trío formado por José López, Salvador Cuenca y José A. Esteban.

Poco antes de llegar al barranco de las Víboras la separación entre ambos grupos es de 2' 15" y de 6' 30" sobre Pedro Mesa. Poco después es José A. Esteban quien se baja de la bicicleta para abandonar, lo que no hace gracias a qué unos aficionados le animan a continuar. La dureza del recorrido y el fuerte calor, hacen que los corredores tengan que realizar verdaderos esfuerzos en algunos tramos para no caer de las "máquinas". Pero aún así y todo, la marcha no es lenta.

LA ESCAPADA

En las curvas del Dornajo y llegándose a Casillas Rojas, los cuatro de cabeza parecen sentirse inquietos y comienzan las "escaramuzas" para intentar despegarse unos de otros. Y es el chaval de Guadix, Enrique Casado, quien rompe el fuego y da un fuerte tirón que rompe el grupo de cabeza. Unos metros más arriba, ya en las Canteras, la escapada está consolidada y los cuatro corredores quedan con separaciones entre sí y por este orden: Enrique Casado, Ramón Guerrero, Rogelio Sola y Juan Armenta. Nos adelantamos a los ciclistas y en el cruce de la carretera general con la de Pradollano, las diferencias en el cronómetro son etas:

En primer lugar Enrique Casado; a 1' Ramón Guerrero; a 1' 45" Rogelio Sola y a 4' 45" Juan Armenta. De nuevo parece repetirse la escena de la carrera del Corpus. El corredor accitano parece fuerte y su pedaleo es alegre y parece que la victoria, dada la diferencia con su perseguidor, es segura. Sin embargo, cuando los corredores marchan por encima de Pradollano, Enrique Casado va perdiendo fuerzas de forma exagerada y hay un momento en que decide abandonar la carrera. Continúa aunque ya Ramón Guerrero lo tiene prácticamente encima. Y así cuando se está llegando a la altura del Parador de Turismo, ambos corredores se unen.

Todo parece indicar que Ramón Guerrero será el vencedor porque Enrique Casado, que ha hecho una gran carrera, "no puede con su alma", pero el jiennense que pudo haberlo pasado cómodamente ya que sólo faltaban para la meta quinientos metros, optó por unirse a él y así ambos ciclistas enfilan las últimas rampas para disputarse la victoria al sprint.

Los aficionados que habían acompañado a los ciclistas por todo el recorrido, no supieron situarse bien en la meta lo que desorientó a ambos corredores a pesar de las indicaciones de los comisarios, ya que los dos ciclistas creían que la meta estaba hacia el albergue de la Hoya de la Mora. De todos modos, volvieron rápidos unos metros y fue Enrique Casado quien entró vencedor seguido de Ramón Guerrero. Llegada algo confusa, pero que en honor a la verdad, hay que decir que dada la posición de Casado y el par de metros de ventaja que traía, estuviese la cinta donde fuera, era suya la victoria.

Pero la Federación Andaluza de Ciclismo, vista la actuación de ambos corredores, acordó que el premio en metálico fuese igual para los dos ciclistas. Después fueron llegando todos los corredores visiblemente agotados aunque no hubo que lamentar ningún abandono. Buena carrera la presenciada ayer sobre un recorrido de 36 kilómetros, pero que hay que ver lo que estos muchachos sufrieron hasta llegar al Albergue Universitario. También hay que destacar la carrera hecha por el sevillano Rogelio Sola, quien creyendo que no era montaña, vino con piñones aptos para media subida y consiguió llegar arriba merced a un gran esfuerzo.

CLASIFICACION

La clasificación de este "V Trofeo Federación Andaluza Oriental", fue la siguiente:

1, Enrique Casado, 1-43-21 (media horaria 20'800 kilómetros hora); 2, Ramón Guerrero, mismo tiempo; 3, Rogelio Sola, 1-46-00; 4, Salvador Cuenca, 1-50-52; 5, José A. Esteban, 1-52-00; 6, Juan Armenta, 1-53-14; 7, José López, 1-53-37 y 8, Pedro Mesa, 2-02-26. Los premios y trofeos fueron entregados a los coredores en el Albergue Universitario por el presidente de la Federación señor Pérez Vílchez.

JOSE GONZALEZ

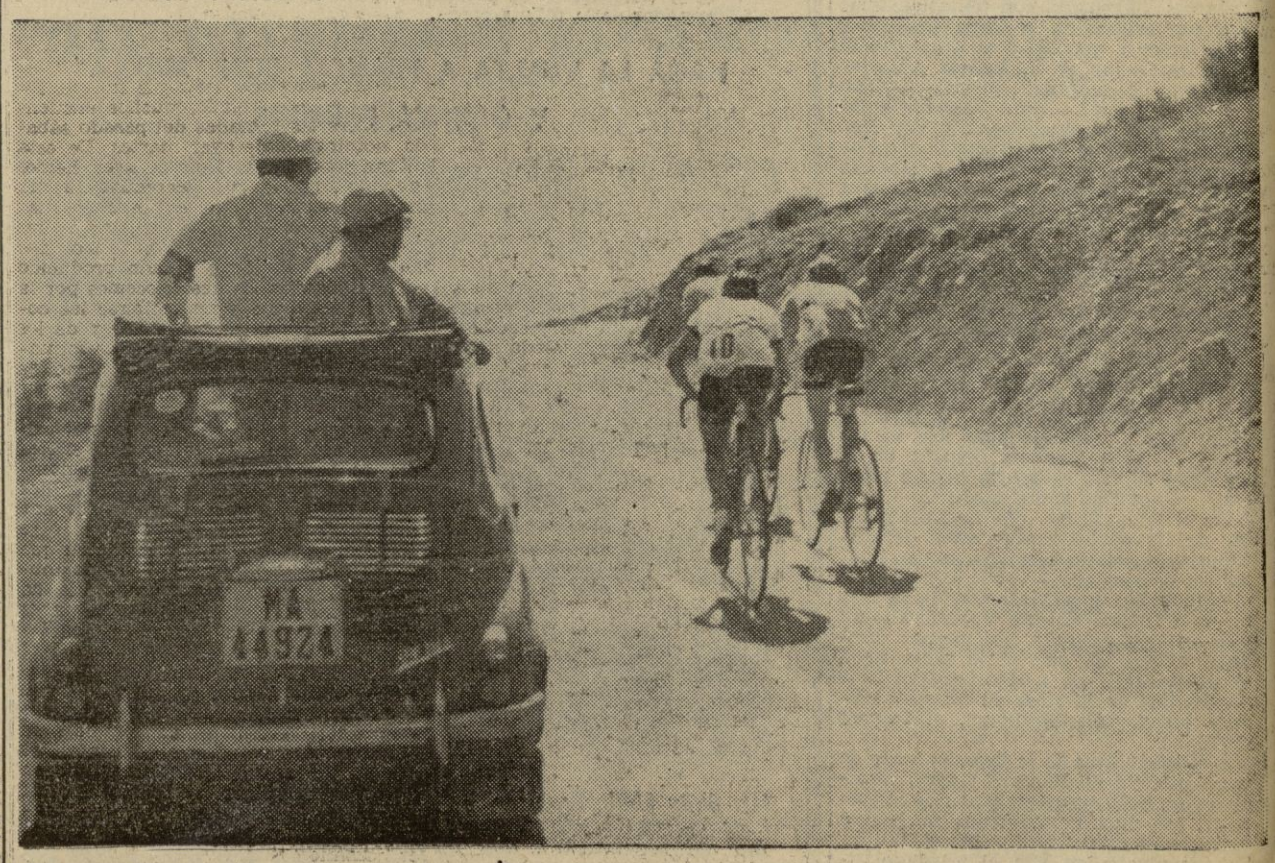

Ya está la escapada consumada y los cuatro hombres ruedan vigilantes hacia las cumbres de Sierra Nevada, aunque después en Casillas Rojas el cuarteto se disgregaría. A la izquierda, el coche del juez-árbitro, señor Olea. — (Foto FERRER)

FALLECIO REPENTINAMENTE UN JUGADOR DE FUTBOL

BILBAO, 29. (ALFIL). — En el descanso de un partido de fútbol y después de tomar una bebida fría, falleció Cecilio Navarro Cantero, de 20 años de edad, natural de Cobos de Cerrato (Palencia) y vecino de Erandio.

El infortunado muchacho, que actuaba como guardameta en uno de los conjuntos, solicitó un refresco al llegar el descanso. Momentos después fallecía.

CONDUCTOR: Los ruidos son muy molestos, revisa los silenciadores.

Clausuradas las jornadas de divulgación deportiva en núcleos urbanos

- LA ULTIMA CONFERENCIA ESTUVO A CARGO DEL DELEGADO DE DEPORTES SEÑOR DIAZ CERON
- **VERSO SOBRE "PANORAMICA ACTUAL DEL DEPORTE EN ESPAÑA"**

En el teleclub La Paz de la populosa barriada del Polígono de Cartuja, tuvo lugar ayer la clausura de las jornadas de divulgación deportiva en núcleos urbanos que ha venido organizando la Delegación provincial de Educación Física y Deportes con la colaboración del teleclub de aquella barriada.

La última conferencia estuvo a cargo de don Rafael Díaz Cerón que disertó sobre "Panorámica actual del deporte en España" Comenzó su intervención dando las gracias al teleclub y a toda la barriada por la colaboración que a lo largo de estas jornadas han venido ofreciendo sus componentes. Destacó la importancia del deporte que hizo aparecer en 1961 la Ley de Educación Física Analizó sus pormenores y cómo la educación física es un instrumento de formación del hombre y un medio preventivo de sanidad. Recalcó la importancia de la colaboración de los organismos públicos y también todas las entidades privadas, una de las cuales vienen siendo los teleclubs repartidos por toda la geografía española a través de los cuales se vienen haciendo jornadas de divulgación deportiva y numerosas competiciones. Distingue los órganos creados al amparo de la ley tales como Junta nacional de Educación Física, modelo en Europa, donde se vienen preparando y capacitando los futuros profesores que en su día impartirán las enseñanzas

Analiza también el deporte como factor de integración en las empresas y en las barriadas o zonas para hacer que al amparo de unos colores se integren los ciudadanos en una vida comunitaria y social dentro del ambiente en el que se desenvuelven.

Destaca los grandes problemas que tiene hoy planteados el deporte en España y muy especialmente en la provincia de Granada; son, a su juicio, la falta de instalaciones deportivas adecuadas, entrenadores, monitores y profesores y la carencia absoluta de clubs y asociaciones deportivas con una vida propia y autosuficiente. En cuanto a instalaciones deportivas manifiesta que faltan 150 pistas polideportivas en la provincia de Granada ubicadas la mayoría de ellas en los núcleos urbanos y rurales económicamente más débiles y donde la Delegación tiene puestos sus ojos con un espíritu auténticamente social. Hace un encendido elogio de la labor que viene desarrollando el servicio de actividades de Juventudes y Sección Femenina donde un grupo de profesores en un trabajo serio, consciente abnegado y oculto han realizado, bajo la dirección de la Delegación una gran campaña de promoción deportiva con la intervención de 24 localidades y más de 6.000 deportistas de ambos sexos.

Por último hace hincapié corroborando las manifestaciones hechas hace unos días en Granada por el director general de Programación e Inversiones del ministerio de Educación en el sentido de que las instalaciones deportivas en centros de enseñanza y en general todas aquellas que tengan subvenciones para su construcción de tipo estatal y por tanto ser financiadas en su totalidad o en parte por fondos públicos, tienen que tener una función también pública cumpliendo una auténtica misión social dentro de la zona, de la barriada o del pueblo donde se hallen enclavadas, para que así se obtenga la máxima rentabilidad deportiva

SEÑOR DIAZ CERON

Finalmente tuvo lugar un amplio coloquio en el que se expusieron al delegado provincial, las necesidades deportivas de la barriada. A continuación el teleclub ofreció una copa de vino español a todos los asistentes.

EL JUVENTUD Y UN COMBINADO NACIONAL EMPATARON A 82, EN BALONCESTO

BADALONA (Barcelona), 29. (ALFIL). — Con el resultado de empate final a 82 tantos, ha finalizado el encuentro amistoso de baloncesto entre el Juventud de Badalona y combinado nacional que se ha jugado este mediodía en el Pabellón Municipal de Deportes de esta ciudad. Se llegó al descanso con 44-42 favorable a los locales.

El partido, lo dedicaba el Juventud a sus socios y simpatizantes y durante el descanso del mismo se ha ofrecido una placa recordatorio a José Vila Rubio que había sido entrenador de club costero.

Dirigieron el encuentro los colegiados Marine y Pardo

Juventud: Santilla (15), Oleart (14), Buscató (14), A. Martínez (4), Gol (6), Udaeta (6) y E Margall (12), Rabasa (6), Vila (1) y Fa (4).

Combinado nacional: M. A. Estrada (6), Martínez (8), García Reneses (8), Camps (2), Thomas (22), Soler (8), Flores (8), Losmozos y Albanell.

"Adquirir el campo de Las Mimbres es nuestro proyecto inmediato" (Girón)

EL ATLETICO MALAGUEÑO JUGARA EN MARACENA, EN AGOSTO

MARACENA (De nuestro corresponsal, PATRICIO AVILA). — En las postrimerías de la temporada 1970 - 71 y con motivo de la cena - homenaje que se le tributó a Espigares, se eligió, previa votación secreta, presidente del Maracena a don Jesús Girón Ballesteros.

No era la fecha más indicada; pero en vista de las circunstancias especiales por las que atravesaba el club y ante la renuncia del presidente, don Antonio Guerrero Aróstegui, se pensó —con buen criterio— que el más indicado para conducir la nave del conjunto maracenense, era Jesús Girón, hombre totalmente identificado con el fútbol local, en sus numerosas facetas de jugador, entrenador, secretario técnico, etcétera.

Girón, lo primero que hizo fue recomponer la Junta directiva, que estaba prácticamente divorciada con el club, aunándolos para que trabajen en equipo en pro del fútbol local. Por consiguiente, los nombramientos han recaído en las siguientes personas:

Presidente honorario: don Antonio Guerreo Aróstegui.

Presidente: don Jesús Girón Ballesteros. Vicepresidente: don Germán Moreno Horcajuelo. Secretario: don Antonio Hita Segovia. Tesorero: don José Zurita Ballesteros. Contador: don Emilio Jiménez Garrido. Vocales: don Antonio Espigares Avila, don Enrique Martínez Cámara, don Antonio Serrano Gómez, don Luis López García, don Antonio Martín Carmona y don José Zamora Ruiz, que a su vez, ejercerá las funciones de secretario técnico. Entrenadores: don Gonzalo Segovia Legaza, don Manuel Ortega Avila y don Miguel Avila Bueno.

Una vez conocida la composición de la Junta directiva, preguntamos a Girón:

—¿Proyectos para el futuro?

—El proyecto que me agradaría fuese una realidad, radica en la adquisición, en propiedad, del actual campo de "Las Mimbres". Es una idea que nos hemos trazado y estamos dispuestos a llevarla a la práctica.

—¿Qué otras inquietudes le han movido a aceptar la presidencia?

—Mi sueño dorado estriba en que el Maracena, vuelva a la "época de oro", que tuvo allá por los años cincuenta y tantos en que se erigió en indiscutible acaparador de todos los trofeos que se disputaban y surtimos al Recreativo y otros equipos de Tercera, con infinidad de jugadores nacidos en este pueblo.

—¿Qué plan de trabajo se ha trazado?

Deseo fomentar el fútbol infantil, organizando en colaboración con la Delegación de la Juventud, diversos campeonatos de tipo local. Estimo que el futuro del Maracena, radica en esos incipientes chavales. Además nos hemos propuesto formar un potente equipo juvenil y tenemos en estudio, la conveniencia o no, de que participe un equipo nuestro en la categoría local, sin contar con el provincial, como es lógico deducir.

Aparte de la cuestión puramente deportiva, se van a realizar importantes reformas en el campo de "Las Mimbres", al que queremos dotar de un equipo de megafonía, similar al existente en el campo del Zaidín.

EL FICHAJE DE ALI

Un tema de candente actualidad era el fichaje de Alí, por el Atlético Malagueño. Quisimos conocer la opinión personal de Girón y nos dijo:

—Lamento que se haya tenido que marchar; pero las circunstancias especiales por las que atraviesa su familia, le han obligado a ello. En varias ocasiones lo hemos ofrecido al Recreativo con resultado negativo y el chico, aburrido, ha emigrado a otras latitudes.

—¿Qué percibirá el Maracena por la transferencia?

—El criterio de nuestra directiva es conceder la carta de libertad a todo jugador que fiche por un club de superior categoría. En el caso particular de Alí, me puse en contacto telefónico con el secretario técnico del Málaga, sugiriéndole celebrar un partido amistoso en las próximas fiestas de agosto. Yo considero que mis pretensiones no son elevadas. El señor Zárraga quedó en contestarme y, si no surge nada imprevisto, tendremos ocasión de ver evolucionar al Atlético Malagueño en nuestro campo, lo que sin ningún género de dudas, representaría una sustanciosa taquilla.

Esta fue nuestra entrevista con el flamante presidente del Maracena. Su "hobby" es el fútbol. Esta rodeado de excelentes colaboradores y le auguramos al equipo maracenense un resurgir brillante, a corto plazo. Esperamos que nuestros vaticinios constituyan una auténtica realidad.

SEÑOR GIRON

ALI FICHO POR EL ATLETICO MALAGUEÑO

CUARENTA Y CINCO MIL PESETAS DE FICHA, SEIS MIL MENSUALES Y CIEN MIL, SI JUEGA UN PARTIDO CON EL MALAGA

La noticia se hizo "vox populi" a velocidades vertiginosas. El delantero centro del Maracena, Antonio Ballesteros Morales, conocido en el mundillo deportivo por Alí, había suscrito ficha por el Atlético Malagueño.

Otro jugador más de la inagotable "cantera" granadina, con cualidades innatas para la práctica del "deporte rey", se ve obligado a emigrar. Ha sido la gota que colma el vaso. ¿Hasta cuándo va a durar esto, señores...?

A raíz del partido que la selección de

ALI

modestos jugó frente al Granada y en el que Alí tuvo una destacada actuación, consiguiendo un gol de bandera, se habló con insistencia de su pase al Recreativo; pero el Málaga "a la chita callando", se ha adelantado, llevándose para La Rosaleda al goleador ariete maracenense. A su regreso de la capital malagueña hemos dialogado con Alí. Su rostro refleja la natural alegría y nos cuenta las numerosas atenciones recibidas por los rectores del club malacitano.

—El pasado lunes, don Antonio Carmona Ros se personó en mi domicilio y nos trasladamos a Málaga. Por lo que deduje en la conversación sostenida durante el viaje, el señor Carmona, a través de su hermano Fernando, que reside en Maracena, me ha venido siguiendo los pasos, prácticamente desde que empecé a jugar. En verdad que quedé un poco sorprendido por la serie de detalles que me relató respecto a mi corta vida deportiva. Sabía los goles que había marcado esta temporada, dentro y fuera de casa, mi estilo de juego, etc. Una vez en Málaga, nos trasladamos a la secretaría del club, donde estaba esperándonos el señor Zárraga, quien me acogió con gran cariño y me dijo las pretensiones del Málaga. Yo le propuse efectuar una prueba en el terreno de juego y manifestó que no era necesario, ya que me había observado en varias ocasiones.

Ante esta tesitura, y tras un rápido cambio de impresiones, formalizamos el contrato que me une al Atlético Malagueño durante la temporada 1971-72.

—¿En qué condiciones económicas?

—Véalas usted mismo. Y Alí me enseña el contrato firmado por él y por José María Zárraga y en el que, entre otras cosas, está escrito:

a) En concepto de prima de fichaje el señor Ballesteros Morales, percibirá la cantidad de cuarenta y cinco mil pesetas.

b) En retribución mensual, la cantidad de seis mil pesetas.

Además la cláusula tercera especifica que si Alí, llegara a alinearse en un partido oficial con el Club Deportivo Málaga, percibiría la cantidad de cien mil pesetas.

—¿Cuándo inicias los entrenamientos?

—El día primero de agosto tengo que personarme. Sufriré reconocimiento médico y a entrenar con fuerza, para coger la titularidad desde el primer instante.

Suerte, de todo corazón, le deseamos a Alí, en esta nueva faceta deportiva como jugador profesional.

PATRICIO AVILA

A nuestros lectores anunciantes de la provincia:

Para su mayor comodidad pueden solicitar la suscripción a nuestro periódico, por medio del corresponsal

● Igualmente pueden encomendarle sus anuncios

FINALIZO EL I CURSO DE INSTRUCTORES JUVENILES DE FUTBOL

ESTE TITULO ES DESDE AHORA OBLIGATORIO PARA OBTENER LOS DE SUPERIOR CATEGORIA

Y PARA GRANADA SON LOS CIMIENTOS QUE SUSTENTARAN NUESTRA CANTERA

Terminaron la pasada semana las clases del primer cursillo de instructores de juveniles de fútbol, que controlado con singular acierto por la Delegación Granadina de Fútbol y dirigido con mano maestra y segura por el señor Lasso, se han venido celebrando en nuestra capital desde el mes de abril.

A tal efecto y, aún cuando se desconocen todavía quienes han superado el conjunto de pruebas y por consiguiente han conseguido este preciado título, que como se sabe es imprescindible para la opción al regional e incluso en los que poseen éste, para el nacional, he creído obligado «cantar las excelencias» de este cursillo, por cuanto que considero inicia la forma más adecuada, idónea y lógica, para trabajar con posibilidades de obtener los frutos apetecidos de una cantera, que en cantidad es la más importante de Andalucía. Concretamente, este I cursillo, constituye la primera parte de la cimentación de una obra, que no es otra que la de dar calidad a la cantidad antes mencionada, para la revalorización de un vacimiento aparentemente agotado.

Y es que, disponer de unos treinta instructores, capacitados para abordar con pleno conocimiento de causa la delicada misión de iniciar la preparación físico-técnica de nuestros jugadores infantiles y juveniles, supone para empezar, haber conseguido la tercera parte del número necesario para las necesidades de nuestra provincia, siempre y cuando se obligue por la Delegación Granadina de Fútbol a dar actividad a los títulos, con la dirección y preparación en la próxima temporada de algún equipo federado.

Los objetivos se han cumplido con creces. En preparación física, bajo la exigente batuta del señor Gutiérrez, la totalidad de los cursillistas, alguno de los cuales rebasan los 50 años, han realizado sus clases prácticas de 9 a 11 de la noche, con temperaturas bajas y, sin embargo, han hecho frente a constantes y duros ejercicios sin la menor queja, comprendiendo la intención del profesor sobre el «vivir todos los movimientos».

En cuanto a la Técnica, asignatura de indudable interés general, «Joseíto» ha desarrollado su programa con una amenidad, eficacia y paciencia, que hasta los más obtusos han asimilado sus enseñanzas en proporción muy superior a la prevista e incluso quienes poseen el título regional han aclarado muchos conceptos e incrementado sus conocimientos, con vista a la posibilidad de adquirir el título nacional.

Por lo que se refiere a baloncesto, atletismo y balonmano, materias totalmente desconocidas para la mayoría, que por otra parte han dispuesto de insuficiente número de horas de clase, sólo la competencia y comprensión de los profesores Piñero, Samaniego y Luna, con la predisposición y gran voluntad de los alumnos, ha hecho posible la adquisición de los conocimientos elementales y básicos para servir de aplicación en la preparación física del futbolista, lo que significa el éxito.

Sobre Medicina, bastará decir que ha corrido a cargo de don Francisco Tamayo, lo que, sin duda, justifica el interés y atención que han presidido sus profundas y trascendentales charlas, que también, justo es decirlo han sabido a pocas. Con la Medicina, la Pedagogía, dirigida por el señor Martínez Ruiz, ha constituido una asignatura sorpresa y no exagero al decir que las pocas horas empleadas en la ciencia de la educación han sido de agradable escucha por el interés humano de sus temas, de cara a la preparación de chicos, que es de indudable responsabilidad, tanto en lo físico-técnico como en lo moral.

Y de nuevo, en el balompié puro, quedan las «Reglas de Juego», materia de vital importancia, que ha contado con el señor Moya, de sobra conocido en el mundillo provincial del arbitraje, que con sus interrogantes «de pega» obligó a una participación general activa y con ella a la consiguiente capacitación sobre las 17 reglas de que el Reglamento consta.

Completando estas ocho asignaturas, aunque en forma independiente al cursillo, los alumnos, en elevado número han obtenido el título de socorristas, merced a la voluntad e interés de uno de sus integrantes. Bueno López, que con la colaboración del señor vicepresidente de la Federación de Socorrismo Granadina, ha desarrollado varias clases, que han merecido el beneplácito de quienes las presenciaron y que a buen seguro serán de gran utilidad y quien sabe, si para salvar alguna vida en peligro.

Mucho se ha conseguido, pero tal bagaje de conocimientos, importante en sí, alcanza un extraordinario valor por haber sido alcanzado en un clima de compañerismo y camaradería poco común, que ha sido la nota destacada a lo largo y ancho del cursillo. Alumnos de Baza, Maracena, Motril, La Zubia, Pulianas, marroquíes y portorriqueños, en unión de muchos de la capital y de cinco jugadores del Granada C. de F., han dado una lección de hermandad difícil de igualar y digna del mayor elogio. No hubo «sabelotodos» ni pelotón de los torpes, ni grupos que entorpecieran el buen fin de la empresa pre-deportiva que se pretende y por ello el éxito de este I cursillo ha de calificarse de total en todos los aspectos.

Como final, es justo y obligado ofrecer nuestro reconocimiento a todos y cada uno de los profesores por sus eficientes enseñanzas y expresar el deseo de que las mismas se reviertan, lo más pronto posible en ese centenar de equipos granadinos, huérfanos en tal sentido, para que en breve plazo la cantidad apuntada, como el número uno de las provincias andaluzas, por no salir de la región, quede igualada por la calidad física, técnica y moral de los muchachos de la cantera.

PACO VILLEGAS LERMO

FUTBOL MODESTO

EL RECREATIVO, CAMPEON DE LA LIGA LOCAL

AUNQUE FALTAN DOS JORNADAS, SU VICTORIA SOBRE EL JUPITER (1-0) ASI LO DEFINE

LO CONTRARIO LE SUCEDIO AL SIERRA NEVADA, AL SER DERROTADO POR LA PAZ (5-0)

COPA PRESIDENTE DIPUTACION

Motril, 4; Santa Fe, 1

Del choque de este encuentro correspondiente a la final de este torneo jugado el pasado sábado en Los Cármenes, ya dimos una amplia referencia, por lo que poco nos queda ya que añadir como no sea para decir que el encuentro tuvo una gran animación en cuanto a expectación en el gran número de aficionados que asistieron al mismo; el partido en sí tuvo un desarrollo muy interesante y competido a pesar de la ventaja final de los motrileños que a la postre merecieron en justicia la conquista de este trofeo que recibieron al finalizar el encuentro de manos del delegado local de Fútbol, señor Carmona. Nuestra más sincera felicitación a los vencedores.

LIGA LOCAL. PRIMERA CATEGORIA

Cruz Blanca, 2; Deportivo OJE, 1
Deportivo Zaidín, 3; Granada U. D., 4
Majaras, 0; Júpiter, 1
At. Granadino, 2; Numancia, 1
Recreativo, 1; Júpiter, 0

Comencemos por decir que en esta categoría se han jugado muchos encuentros entre las jornadas del pasado sábado, domingo y de ayer martes. De esta última jornada, es decir de ayer, hemos incluído un partido: Recreativo-Júpiter del que conocemos el resultado por haber asistido al mismo, y que era de suma transcendencia para el título. Los demás resultados que se han producido en esta jornada los desconocemos por la festividad del día y no recibirse las correspondientes actas hasta hoy y de los que ya daremos la oportuna información en la próxima semana, así como las clasificaciones de los equipos en los dos grupos.

Del esperado choque entre los dos primeros clasificados en este grupo, el Recreativo ha dejado virtualmente sentenciada la suerte de la Liga al sumar dos nuevos puntos que en esta ocasión tiene doblemente importancia por tratarse de un calificado rival como es el Júpiter que ha luchado a tope, ya que le iba mucho en el empeño, sin embargo, le ha faltado un poco de suerte para haber arrancado al menos el empate. El Recreativo se adelantó pronto en el marcador y así mantuvo este resultado hasta el descanso de un gol de diferencia. Esta primera mitad fue muy favorable en el juego del filial quien dominó a su contrario con un fútbol más técnico, de apoyo y de más peligro. En cambio en la segunda mitad se cambiaron algo las tornas y el Júpiter tuvo sus oportunidades que no aprovechó a pesar de su mayor dominio.

A falta de dos partidos el Recreativo es virtualmente ya el vencedor de este torneo.

En cuanto a los demás encuentros lo más resaltable ha sido la retirada en el transcurso de un encuentro del Deportivo OJE que en ese momento perdía frente al Cruz Blanca por 2-1 y, cuyo resultado ha sido dado por válido. El motivo de la retirada del citado equipo, fue por protestar la actuación del colegiado, que fue insultado y agredido por un jugador del citado equipo.

Cada vez el Numancia va perdiendo fuerzas como un globo deshinchado volviendo a conocer una nueva derrota y al mismo tiempo bajando más puestos en la tabla. En cambio el At. Granadino nos está sorprendiendo a todos con una recuperación que a poco que la mantenga en las tres jornadas que le restan de Liga, va a poder alcanzar su objetivo que es evitar la promoción. Ya tiene conseguido lo más difícil, ahora lo que tiene que hacer es consolidar lo alcanzado.

A duras penas tiene muchas bajas el equipo titular —el Granada U. D., se apuntó a la postre los dos puntos y con ello su excelente tercera posición —no sabemos el resultado que obtendría en su encuentro de ayer—. Vuelvo a insistir de este equipo que su marcha en general ha sido a lo largo de la Liga de gran regularidad.

LIGA LOCAL. SEGUNDA CATEGORIA

Norte, 0; Hermandad de Trabajo, 0
Savi, 2; Hefagra, 1
La Paz, 6; Sierra Nevada, 0.
Haza Grande, 3; Ruiz de Alda, 1

El Sierra Nevada se ha "empeñado" en no ascender de categoría conquistando al mismo tiempo el título de campeón y lo ha conseguido, pues de hacerle enterrar sus últimas esperanzas se encargó el Deportivo La Paz que además de cerrarle el paso con una victoria, lo ha hecho de forma contundente nada menos que seis goles por ninguno de sus contrarios. La irregularidad de este grupo se ha manifestado hasta los últimos encuentros, pero habrá que esperar a conocer los demás resultados para conocer quien ha sido finalmente el ganador de esta categoría. Desde luego, ya podemos decir que el Sierra Nevada ha perdido toda oportunidad a este puesto tras su estrepitosa derrota.

COPA GOBERNADOR CIVIL

Aguila Imperial, 4; Cruz Blanca, 0
Zaidín Balompié, 1; Granada, 0

Este torneo ha llegado ya a los cuartos de final y ha tenido por ganadores al Aguila Imperial, vencedor del Cruz Blanca, que en el día de ayer le correspondía enfrentarse al Santa Fe y cuyo resultado ya daremos cuenta en la próxima semana. El otro vencedor ha sido el Zaidín Balompié que eliminó al Granada, por lo que será el otro finalista que le ha correspondido jugar con el At. La Zubia.

J. BAENA ANIAS

TELEFONOS DE "PATRIA"

DIRECTOR,	229913
REDACCION,	222595
ADMINISTRADOR	229915
ADMINISTRACION,	222593
TALLERES	229914

PROGRAMAS DE RADIO

LA VOZ DE GRANADA

PROGRAMA MATINAL. — 7.55: Apertura y lectura de programas. — 8: España a las ocho. (Servicio informativo de Radio Nacional de España). — 8.30: Buenos días con música. — 8.50: Antena de la ciudad. (Información local).— 8.55: Actualidad sindical. — 9: Gran matinal que comprende los espacios: 9.02: Despertar de Granada con: Saludos amigos, Felicidades, Actualidad en Granada, Horario de trenes y autobuses, Monumentos y museos, Farmacias de guardia y teléfonos de urgencia, Horóscopo, Deportes. — 10.30: Al habla la Oficina de Colocación. — 10.45: Trabajando y cantando. — 10.55: Alegría musical. — 11.15: La mujer y su mundo.— 11.30: Galas nupciales. — 12: El Angelus. — 12.05: Musical joven. — 12.30: Un local comercial para usted. — 13: Recordando melodías.

PROGRAMA DE MEDIODIA Y SOBREMESA. — 13.30: Exitos del microsurco. — 14: Fiesta flamenca. — 14.25: Actualidad sindical. — 14.30: Radio Nacional de España. — 15: Buenas tardes, Granada, con: Nuestra provincia. Cada día un tema y Espectáculos. — 15.15: Sobremesa musical. — 16: Concierto: «Concierto de Aranjuez», «Fantasía para un gentilhombre», de J. Rodrigo.

PROGRAMA DE TARDE. — 17: Tarde musical. — 19.30: Santo rosario. — 19.45: Bailables para la juventud.

PROGRAMA DE NOCHE. — 21: Jornadas deportivas sindicales. — 21.15: Discorama. — 21.30: Antena de la ciudad. (Información local). — 21.40: Actualidad sindical. — 21.45: Música inmortal. — 22: Radio Nacional de España. — 22.30: El número premiado.— 88.35: Bachillerato radiofónico. — 23.15: Estudio 3. — 0.15: Música para el adiós. 0.25: Buenas noches, Granada. — 0.30: Lectura de programas, despedida y cierre.

RADIO GRANADA

PROGRAMA MATINAL. — 7.50: Apertura y lectura de programas.—7.58: Matinal, Cadena Ser. — 8: Buenos días, Señor. Informaciones y reportajes. Información deportiva. El tiempo. Noticias. — 8.30: El humor. Cuchi Cuchi.— 9: Iñigo todos los días. Parece que fue ayer. — 9.30: Tablao. Paco Ruiz, detective privado. — 10: Mañanas musicales de Radio Granada. — 10: Antonio Machado y Joan Manuel Serrat. — 10.30: Cita con los famosos. — 10.55: Hogar, dulce hogar. — 11: Laboratorio Calatrava. — 11.15: La pepita de oro. — 11.20: Viajando por el mundo. — 11.50: Canta Andalucía. — 12: El Angelus desde la basílica de Nuestra Señora de las Angustias. Meridiano informativo. — 12.10: Mediodía, flamenco. — 12.30: Mediodía, Cadena Ser.

PROGRAMA DE SOBREMESA. — 13: La hora del aperitivo. — 13.05: Hoy no es ayer. — 13.20: Pasarela de ébano. — 13.35: Una voz granadina. — 14: Voces españolas. — 14.30: Radio Nacional de España. — 14.58: Guía del espectador.— 15: Minutos deportivos. — 15.05: Concierto para la sobremesa. — 16: Shanghai hotel. — 16.30: Lydia. — 17: Resurrección. — 17.30: La calle del amor prohibido.

PROGRAMA DE TARDE - NOCHE.— 18: Moda 71. — 18.15: Programa musical. — 18.30: Las enemigas. — 19: Yo soy aquí. — 19.30: Ciclo de voces. — 20: Vuelta Ciclista a Francia. — Matilde, Perico y Perioquín. — 20.25: Guía del espectador. — 20.27: Club de amigos. — 21: La hora flamenca. — 21.45: El rock de Little Richard. — 22: Radio Nacional de España. — Cupón pro-ciegos.—22.30: Perfil radiofónico. — 22.40: Méjico y sus canciones. — 23: Nuestra zarzuela — 23.50: La guitarra de Al Caiola. — 24: Madrugada de Radio Granada. — 1: Edición de madrugada. — 2: Cierre de la estación.

RADIO POPULAR

7.35: Apertura y sintonía. — 7.40: Oración matinal. — 8: Radio Nacional de España. — 8.30: Buenos días, programa informativo. — 9.30: Desde la Gran Vía con los siguientes espacios: Invitado de honor. — Palabras para una melodía. — El más popular. — El mercado está así. — Joven tú no estás sola. — Cosas de mujeres. — Te habla una mujer. — Club Refrey. — Caravana de melodías. — Sólo la verdad. — Equipo 71. Hablemos de decoración. — España en Granada. — Recordando la zarzuela. — Antena Vitafor. — 13: Este tiempo nuestro. — 13.30: Granada, Puerta Real: Meridiano de Granada. — Tal día como hoy. — Una copa y un cante. — Actualidad taurina. — Bendición de la mesa. La Iglesia al día. — Noticiario de la ciudad. — Radiodeportes. — 14.30: Radio Nacional de España. — 15.05: La tarde es así: Panorama. — Buenas tardes, señor alcalde. — Yo lo veo así. — Desde el patio de butacas. — Palabras desde el hombre. — El poeta y su obra. La España que canta. — La tarde es actualidad. — Turno de urgencia. — 17: Exitos de ayer. — 17.30: Voces famosas. 18: Rutas del cante. — 18.45: Pista de baile. — 22: Radio Nacional de España. 22.30: Granada, última hora. — Cupón pro-ciegos. — 22.45: A toda orquesta. — 23.15: Explosión 68. — 23.45: La noche es joven. — 0.30: Nuestro concierto. — 1.20: Buenas noches, Señor.—1.30: Cierre.

CARTELERA DE ESPECTACULOS

CINES DE ESTRENO

ALIATAR CINEMA
::: A las 5 - 7 - 9 y 11 :::
¡2.ª SEMANA!
¡GRANDIOSO EXITO!
La mejor película de WALT DISNEY
LA DAMA Y EL VAGABUNDO
(Para todos los públicos)
Cinemascope - Technicolor
Un deleite para grandes y chicos

CAPITOL
Desde las 5, última a las 11
= ULTIMO DIA =
● SIDNEY POITIERS y
● JOANNA SHMIKUS, en
EL HOMBRE PERDIDO
= TECHNICOLOR =
(Mayores de 18 años)

GOYA REFRIGERADO 5 - 7 - 9 y 11
DIVERTIDISIMO ESTRENO
● ANTONIO GARISA
● ANDRES PAJARES, en
Los extremeños — se tocan —
Techniscope // Eastmancolor
(Mayores de 14 años)

GRANADA
::: A las 5 - 7 - 9 y 11 :::
¡DIVERTIDISIMA!
● PETER SELLERS y
● PETER O'TOOLE, en
¿QUE TAL, PUSSYCAT?
(May. 18 años) ● Technicolor
Con
Rommy Schneider-Paula Prentis
Capuccine-Ursula Andress

ISABEL la CATOLICA
Desde las 5, última a las 11
¡ULTIMO DIA!
GOYA
EASTMANCOLOR
● FRANCISCO RABAL
● IRINA DEMICK
(MAYORES DE 18 AÑOS)

MADRIGAL
SU LOCAL ● SU PROGRAMA
¡DIVERTIDISIMO ESTRENO!
¡ULTIMO DIA!
UNIVERSAL FILMS
— presenta —
Un italiano en Londres
Technicolor // Techniscope
Alberto SORDI - Fiona LEWIS
(Para mayores 18 años)

PALACIO DEL CINE
::: A las 5 - 7,30 y 10,15 :::
Ultimo día
LA JAURIA HUMANA
Technicolor
● MARLON BRANDO
● JANE FONDA
= MAYORES DE 18 AÑOS =

REGIO
Desde las 5, última a las 11
4.ª SEMANA CLAMOROSA Y SIGUE...
ULTIMO DIA
PRESTAME 15 DIAS
● ALFREDO LANDA
● CONCHITA VELASCO
Eastmancolor // (May. 18 años)

ANTE EL TERCER CHECOSLOVAQUIA-ESPAÑA, DE TENIS

SE DISPUTARA EN PRAGA Y AMBAS NACIONES VENCIERON UNA VEZ

ESTE AÑO TODO ES INCOGNITA PARA LOS ESPAÑOLES, AL FALTAR SANTANA

MADRID, 29 (PYRESA). — El encuentro que los equipos de Copa Davis de España y Checoslovaquia van a jugar en Praga en los días 16, 17 y 18 de julio, será el tercero que las representaciones tenísticas de los dos países interpreten entre sí dentro de la Copa Davis. Los dos anteriores se jugaron también en Praga, en los años 1931 y 1965. En el primero, venció Checoslovaquia y en el segundo, España.

Se celebró el primer encuentro en los días 1, 2 y 3 de mayo de 1931. Era la eliminatoria inicial y el equipo español quedó eliminado contra pronóstico, por tres victorias a dos. En el equipo español formaron Manuel Alonso, Enrique Maier y Raimundo Saprisa, aunque fueron los dos primeros los que intervinieron en los partidos individuales y en el de dobles. Por parte checa, jugaron Menzel, Hecht y Rohler. En el primer partido individual, Enrique Maier, perdió frente a Menzel, por 6-3, 6-2 y 6-3. Después, Manuel Alonso se enfrentó a Hecht, y cuando se creía en la victoria del español, el partido se complicó y Alonso perdió el primer set por 6-3. Ganó luego el segundo por 6-4, pero en el tercero tuvo que inclinarse por un 7-5 del checo. De nuevo se impuso el jugador español al ganar el cuarto set por el concluyente resultado de 6-0, pero después cansado, vio como las posibilidades se perdían y era derrotado por 6-1.

Se sabía que el partido de dobles debía ser para los españoles y aunque va el dos a cero inicial de los checos ponía muy difícil la clasificación de los tenistas españoles. Maier y Alonso, no necesitaron más que tres set para conseguir el primer punto español. Sólo en el segundo set los checos forzaron un poco a la pareja española, pero tras un 6-1 inicial, el 8-6 de Manuel Alonso y Maier, puso el partido de dobles en franquía para los españoles que no permitieron a sus rivales forzar más la cosa y con un 6-1 en el tercer set, dejaron abierta la puerta a un posible vuelco en el resultado final.

En la última jornada, Maier ganó a Hecht, por 4-6, 6-2, 6-4 y 6-4, con lo que se entró en el último partido con los dos equipos igualados a victorias. Ganó Alonso el primer set por 8-6, pero después el jugador checo, venció con claridad por 6-2, 6-1 y 6-3.

EN 1965

Hasta el año 1965, ya en la época buena del tenis español en la Copa Davis, no volvieron a enfrentarse los dos quipos. Correspondió jugarse también en Praga. España tenía entonces el buen equipo que formaban Santana, José Luis Arilla, Juan Manuel Couder y el joven Juan Gisbert, que aún no había jugado ningún partido de Copa Davis. Había ganado España a Grecia por cinco a cero en la primera eliminatoria de ese año, en partido jugado en Barcelona, para enfrentarse de nuevo en Barcelona a Chile y ganar también por cinco a cero. Fue en este encuentro en donde Gisbert jugó su primer partido de Copa Davis. El nuevo rival de España antes de enfrentarse a Checoslovaquia, fue Alemania, y España ganó por cuatro a uno. Llegaron, pues, a la final de la zona europea España y Checoslovaquia. Este último equipo había ganado en el anterior encuentro a Italia. Fue un encuentro que despertó interés, pero en el que el equipo español no se dejó sorprender y en las dos primeras jornadas se aseguró el triunfo.

Gisbert ganó en el primer partido individual a Holecek por 6-3, 6-1 y 6-4, y Santana derrotó a Javorski por 8-3, 6-4 y 6-4.

En dobles, la famosa pareja española que formaban Santana y Arilla, se impuso también sin perder un set a la que formaban por Checoslovaquia, Javorski y Holecek, con un resultado de 6-2, 6-2 y 6-3. No importó, pues, que en el tercer partido individual, con la eliminatoria ya decidida, Javorski ganara a Gisbert, tras un largo partido, en el que fueron precisos cinco sets. Ganó Gisbert el primero por 6-4, perdió después por 6-2, y ganó de nuevo el tercero por 6-4. Tras el reglamentario descanso, Javorski volvió a ganar por 6-2, entrandose en un quinto set, duro y decidido, que resultó emocionante e igualado, aunque el checo acabase ganando por 7-5. En el último partido, Santana que era el jugador seguro y genial en magnífica forma derrotó a Holecek por 6-1, 6-4 y 6-4.

Fue tras esta victoria, cuando España eliminó a Africa del Sur, se enfrentó a Estados Unidos en aquel memorable partido de Barcelona abriéndose el paso a la finalísima, al vencer después a la India, lo que supuso el pasaporte para el encuentro con Australia en Sidney.

España ha eliminado este año a Suiza y a Francia. Checoslovaquia, que no estuvo exenta de jugar la primera eliminatoria, ha ganado en El Cairo a la RAU y después en Praga a Portugal y Rusia. Los dos primeros encuentros han sido en realidad fáciles. El de Rusia, no tanto, pues se complicó para los checos cuando Metreveli venció al primer hombre checo Jan Kodes por 7-5, 2-6, 4-6, 7-5 y 6-3. Fue éste, no obstante, el único punto perdido por los checos, porque Pala ganó sus dos individuales a Korotkov y a Metreveli, y en dobles, la pareja formada por Kodes y Kukal vencieron a Metreveli y Likhtchev en cinco sets, por 3-6, 6-4, 2-6, 7-5 y 6-3.

No hay duda, de que Kodes es la gran figura del equipo checo. Con veinticinco años fue clasificado al final del pasado año como el jugador número 10 del mundo merced a su victoria en el internacional de Roland Garros, que ha repetido este año. En el pasado ganó a Gisbert en Roma, pero después el español le ganó en Barcelona. Wimbledon no se le da bien a Kodes, pues el año pasado fue eliminado en la primera ronda por Metreveli y en este ha sido el profesional holandés Okker el que también le ha eliminado. Sus otros dos compañeros de equipo, que se supone serán elegidos para jugar en el encuentro con España, son Kukal y Pala. Ambos han sido eliminados también en Wimbledon el primero por el australiano Sedgman y Pala por Plotz.

Los españoles, ya se sabe también han caído en la primera ronda, pero los partidos de Praga no se jugarán sobre pistas de hierba como en Wimbledon.

Cine de Reestreno

GRAN VIA — A las 5 - 7 - 9 y 11
¡Hoy y mañana últimos días! de la dramática producción del Oeste, en Eastmancolor, PAGO CARA SU MUERTE, por William Bogert y Sidney Chaplin. (Mayores). ● Seguidamente: ¡Sensacional!, ADIVINA QUIEN VIENE ESTA NOCHE.

ARTE Y ENSAYO

PRINCIPE
::: A las 5 - 7 - 9 y 11 :::
A PETICION DEL PUBLICO
CONTINUAN
LAS PROYECCIONES DE
HELGA
Technicolor // (May. 18 años)

Programa de Televisión

BAQUERO MOTOR ELECTRODOMESTICOS y Muebles de cocina Forlady
presentan el programa de TV. DE HOY

MADRIGAL

CON LA EXCLUSIVA DE LAS GRANDES PRODUCCIONES CINEMATOGRAFICAS DE DESTACADO EXITO EN LA TEMPORADA

A partir de mañana, 1.º de julio:

—"BORSALINO". Belmondo-Delon.
—"La leyenda de la ciudad sin nombre". LEE MARVIN - CLINT EASTWOOD.
—"EL VALLE DEL FUGITIVO". RobertRedfor-Katharine Ross.
—"Una droga llamada Helen". CARROL BAKER-Jean Sorel.
—"AEROPUERTO". Burt Lancaster-Dean Martin-Jean Seberg.
—"Dos mulas y una mujer". Shirley MacLaine-Clint Eastwood.
—"LOS CAÑONES DE NAVARONE". Gregory Peck-David Niven-Anthony Quinn.
—"Por quién doblan las campanas". GARY COOPER - INGRID BERGMAN.

Y LOS ULTIMOS SUCESOS EN LAS PANTALLAS DEL MUNDO:

—"Anónimo veneciano". FLORINDA BOLKAN
—"LOS ENCANTOS DE LA GRAN CIUDAD". Jack Lemmon.
—"Generación rebelde". David Janzen.
—"DARLING LILI". Julie Andrews.
—"Un casado del año 2". Belmondo.
—"LOS SUEÑOS DE CANDY". Richard Burton.
—"Popsy-Pop". CLAUDIA CARDINALI.
—"REGRESO AL PLANETA DE LOS SIMIOS". Charlton Heston.
—"Los visitantes de la noche". Marlon Brando.
—"INVESTIGACION SOBRE UN CIUDADANO". Gian María Volonte ("Oscar" 1971 a la mejor película extranjera.)
—Y LA GRAN ATRACCION UNIVERSAL... "MORIR DE AMOR". Annie Girardot. (La película que hace llorar a Francia.)

MAS OTROS MUCHOS EXITOS INDISCUTIBLES DEL CINEMA EN

EL MADRIGAL

una de las salas de más selecta y costosa programación de Europa, AL SERVICIO DEL PUBLICO DE ● GRANADA ●

PROGRAMA DE SOBREMESA.—1.45: Carta de ajuste: La joven música española. — 2: Apertura y presentación. — 2.02: Sobre la marcha: «En este país» y «Contra reloj» con el espacio intermedio: «Mañana serán noticia», desfile de nuevos personajes en el campo del arte, ciencia, deporte, etc. — 3: Noticias a las tres. — 3.25: Buenas tardes. Revista en imágenes. Incluye hoy el telefilm de serie: Aquí está Lucy: «Una escritora en casa». La autora de «El valle de las muñecas» desea paz y tranquilidad para poder escribir el guión de la película basada en su novela y solicita una familia que le pueda proporcionar todo esto. Lucy se ofrece para este delicado empeño. — 5: Despedida y cierre.

PROGRAMA DE TARDE. — 6.45: Carta de ajuste: Canciones de tuna. — 7: Apertura y presentación. — 7.02: Con vosotros. Presentación, concurso y comentarios acerca del libro: «Dime lo que comes y te diré quien eres», de Juan Ferrándiz. — El escuadrón diabólico: «Detengan a ¿cuál de los dos palomos?» Diversas historietas de personas y animales, destacando la persecución del Palomo por el Escuadrón diabólico. Al ser nombrado sheriff honorario por un día, uno de los niños interviene en la detención, bajo custodia, del testigo en un juicio por robo. Dos criminales tratarán de impedirlo.

PROGRAMA DE NOCHE. — 8: Novela. (Capítulo VIII). Hoy: «El primer amor de Desirée». — 8.30: Ojos nuevos. Tele-revista religiosa que dirige el padre José A. de Sobrino. — 9: Telediario. — 9.35: Vuelta Ciclista a Francia. Resumen filmado de la etapa de hoy: Nancy - Dinant. — 9.45: Del dicho al hecho. Hoy: «Quien cosido a las faldas de su madre crece, si es hembra, mujer será, si es varón, niño por siempre». Ernesto ha crecido cosido a las faldas de su madre. Cuando ésta se muere, para Ernesto supone una verdadera catástrofe. 10.20: Ironside. Hoy: «Crimen en las carreras». Ironside y su grupo, que son aficionados a las carreras de caballos, se extrañan de que varias veces y en diferentes hipódromos, el jockey que monta al caballo considerado como favorito, sea derribado antes de llegar a la meta. Realizada la necesaria investigación descubre los turbios manejos de cierto personaje, que actuaba desde la sombra. — 11.20: La última palabra. «Hacia una definición del sablazo». Calvo Sotelo analiza el sablazo como componente de la picaresca española en sus mejores épocas y como palabra incorporada al Diccionario de la Academia con nuevo significado. — 11.30: Veinticuatro horas. — 11.50: Despedida y cierre.

EL MEJOR "souvenir" de su viaje: un libro españo

ANUNCIOS POR PALABRAS

AUTOMOVILES

¡¡¡BEDMAR!!! Mejores automóviles ocasión. Gran surtido, compras, ventas, cambios. Recogidas, 62, frente a Gasolinera, y Paseo Ronda, 93 (frente Morris, C/Particular).

A NUESTROS LECTORES Y ANUNCIANTES DE LA PROVINCIA

Para su mayor comodidad pueden solicitar la suscripción a nuestro periódico, por medio del corresponsal.

Igualmente pueden encomendarle sus anuncios.

Anuncíese en PATRIA

ORGANIZACION SINDICAL

SERVICIO PROVINCIAL DE ENCUADRAMIENTO Y COLOCACION

Existen en este Servicio provincial de Colocación, ofertas de empleo por distintas empresas, para cubrir los puestos de trabajo que a continuación se detallan:

Ayudantes metalúrgicos para instalación de aire acondicionado.
Cocinero.
Aprendiz minervista.
Manicura para peluquería de caballeros.
Oficial de calderería.
Oficialas pantaloneras.
Aprendices.
Vendedores de libros.
Chicas para cafetería.
Empleadas de hogar internas y externas.

Aquellas personas interesadas en cualquiera de las mencionadas ofertas, deberán personarse en estas Oficinas de Colocación, sitas en Calvo Sotelo, Edificio Sindical, donde se les facilitará más amplia información.

CUPON PRO CIEGOS SORTEO AYER

TRABAJO

EL artículo sexto del Decreto de 9 de julio de 1959, determina que las empresas y patronos están obligados a solicitar de las Oficinas de colocación el personal que necesiten.

VENTAS

NINGUN artículo usado podrá venderse, según lo dispuesto en la legislación vigente, a mayor precio del 80 por 100 del señalado en la tasa.

¡Malagueños! El periódico de Málaga, SUR se vende en GRANADA

Estos anuncios se reciben en la Administración de este diario, Oficios, 8, teléfonos 222593 - 222595; en Agencia de Publicidad ALAS, Milagro, 5, teléfonos 227590 - 226790; Agencia de Publicidad CID, Gran Vía, 34, teléfonos 227419 - 227420, y en Empresa Anunciadora PUBLISOL, Acera del Casino, 11, teléfonos 222128-227693.

BUEN TIEMPO CALUROSO

MADRID, 29. (PYRESA).—Durante el día de hoy sólo ha habido cielo parcialmente nuboso en el Cantábrico. En el resto de España el cielo permaneció totalmente despejado, con excepción del litoral catalán, que tuvo algunos intervalos de cielo nuboso. Las temperaturas han continuado altas, correspondiendo la máxima absoluta de las capitales de España a Córdoba, con 39 grados, a la que siguen Cáceres, Sevilla y Jaén, con 37, y Badajoz, Granada y Jerez de la Frontera, con 36, por citar solamente aquellas poblaciones donde las temperaturas igualaron o superaron la del cuerpo humano. En cuanto a las mínimas, la más baja la registró Soria, con diez grados.

La cara del tiempo

INFORMACION TECNICA Y PRONOSTICO

El anticiclón sigue en las Azores y se ha reforzado considerablemente, extendiéndose hasta el Cantábrico. En la Península soplarán vientos calientes de componente Este y el tiempo será bueno y despejado en general y con temperaturas altas. Sólo habrá intervalos de cielo parcialmente nuboso en el litoral valenciano y probablemente también en el área del Estrecho y algunas neblinas costeras de madrugada en el litoral Cantábrico.

PRONOSTICO MARITIMO

En Gran Sol, Suroeste bonancible, con marejada o fuerte marejada. Vizcaya, flojos variables, con marejadilla. Cantábrico, Levante bonancible, con marejada. Finisterre, San Vicente, Cádiz y Canarias, Nordeste bonancible, con marejada. Alborán, Levante flojo a bonancible, con marejadilla e intervalos de marejada en el Estrecho. Palos y Baleares, Levante flojo, con mar rizada o marejadilla. León, Norte bonancible, con marejada.

TEMPERATURAS EXTREMAS EUROPEAS

Oslo, 7 grados de mínima, 19 de máxima; Estocolmo, 8 y 21; Londres, 9 y 18; Amsterdam, 10 y 17; Berna, 11 y 21; Bruselas, 8 y 17; París, 8 y 19; Berlín, 10 y 14; Hamburgo, 10 y 17; Bonn, 9 y 19; Roma, 18 y 27.

35,6, temperatura máxima

Datos del Observatorio de Armilla. — Temperaturas, 19,6 grados, a las ocho de la mañana; 34, a las dos de la tarde; 33,8, a las siete de la tarde. Presión en milímetros, 706,5 a las ocho de la mañana, 705,7 a las dos de la tarde; 704,5, a las siete de la tarde. Humedad relativa, 64 por 100, a las ocho de la mañana; 23 por 100, a las dos de la tarde; 21 por 100, a las siete de la tarde. Temperatura máxima, 35,6 grados, a las 4,10 de la tarde; mínima, 17,4, a las 7,5 de la mañana; media. 26,5 Viento, 216 kilómetros de velocidad en las 24 horas. Dominante, N. O. Sol sale a las 5,56; se pone a las 20,40.

Pronóstico. — Cielo despejado. Vientos flojos y temperaturas altas.

PATRIA

Nuevos precios de suscripción desde 1.º de junio

GRANADA	Un mes	108 Ptas
PROVINCIAS	Un trimestre	324 Ptas
	" semestre	648 "
	" año	1.296 "
EXTRANJERO	Un trimestre	441 Ptas
	" semestre	882 "
	" año	1.764 "

(Incluido franqueo) — PAGO ADELANTADO

Vida Religiosa

SANTORAL — San Marcial obispo.

JUBILEO DE LAS XL HORAS. — ADORACION NOCTURNA. — Turno trigésimo. "Santo Angel de la Guarda".

CONFERENCIAS

Hoy, a las ocho y media de la tarde, en el Colegio de la Presentación, se inicia un ciclo de conferencias sobre el tema "La vida contemplativa".

El programa es el siguiente: Hoy, "Vida de clausura y Misterio Pascual", por el R. P. don Julio Pérez Nieto; mañana, "El encuentro con Dios en la soledad", por el R. P. Julián Fernández O. P.; día 2, "Vida claustral al servicio de la Iglesia" por el R. P. don José Antonio de Aldama S.I.

CRUCIGRAMA

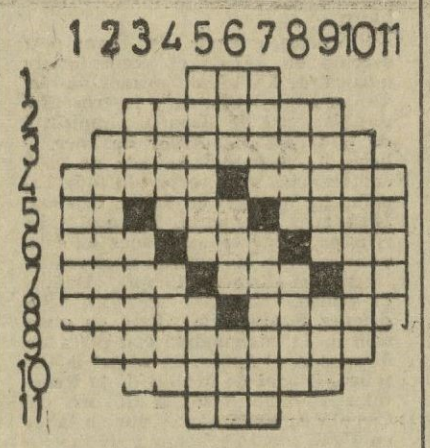

HORIZONTALES. — 1: Preposición; 2: Mezcla de ideas diferentes que causan confusión; 3. Espectro de un difunto; 4: Mezcla de harina, yeso, tierra, etc. Récela; 5: Consonante. Condimento. Haga fuerza para expulsar del pecho lo molesto; 6: Que no está dividido en sí mismo. Parte del altar. Labra; 7: Movimiento bucal que expresa alegría. Dueña. Lengua que se hablaba antiguamente en Francia; 8: Conturba, sobresalta. Persigue; 9: Adquirido o retenido. Tostárala; 11: Extremo inferior y más grueso de la antena.

VERTICALES. — 1: Acaba; 2: Deleita; 3: En sentido figurado, aúpa. Al revés, quizá; 4: Mezcla o reunión de materia. Labras; 5: Semejante. Al revés, lo que se echa encima de alguna cosa para cubrirla; 6: Se atreva. Reza. Guacamayo; 7: Acaudalado. Posarse en el agua un hidroavión; 8: Trozo grande que se rasga de una tela. En Méjico, cualquier embarcación; 9: Puerto de Alejandría. Composición poética, 10: Fragante; 11: Acomete, enviste.

Solución al anterior:

HORIZONTALES. — 1: Era; 2: Remasen; 3: Capacitar; 4: Modal. Saten; 5: Ar. Res. Sepa; 6: Zas. Ros. Rap; 7: Azar. Sav. Sa; 8: Salón. Jalón; 9: Separados; 10: Casados; 11: Aso.

VERTICALES. — 1: Mazas; 2: Corazas; 3: Rad. Salec; 4: Epar. Ropa; 5: Emaler. Nasa; 6: Rac. Sos. Ras; 7: Asis. Sajado; 8: Etas. Vado; 9: Nater. Los; 10: Repasos; 11: Nadan

La moneda al aire

Prolégomenos de un partido de fútbol.

En el centro del campo, el equipo arbitral, los capitanes, algún que otro jugador, los fotógrafos y varios «hinchas» del equipo casero, que ahora se creen con derecho a saltar al campo cuando les da la gana. Y el juez del encuentro advierte a todos:

—¡Que no se acerque nadie! ¡Ya llevo echadas siete monedas al aire y las siete han desaparecido!

Penitencia próxima

Julio es un joven de buenas costumbres. Debiendo contraer matrimonio, fue la víspera a confesarse con el cura párroco de su pueblo. Al terminar la relación de sus pecados, le dijo el sacerdote.

—Está bien, pero trata de ser más bueno en lo sucesivo.

—¿Cómo? —preguntó Julio con cierta sorpresa—. ¿No me pone usted penitencia ninguna?

—¿Penitencia? ¿Pero no hemos quedado en que te casas mañana?

AGENDA DE URGENCIA

HORAS DE VISITA A LOS MONUMENTOS Y MUSEOS

Monumentos

Visitas a la Alhambra y Generalife: De nueve de la mañana a ocho y media de la tarde.

Alhambra iluminada: De nueve a doce de la noche, todos los martes, jueves y sábados y siempre que haya un número mínimo de 25 personas y se adquieran los billetes antes de la una de la tarde del día en que se vaya a visitar, siendo el precio del billete igualmente de 50 pesetas por persona.

Catedral y Capilla Real: De 11 a 1 y de 3,30 a 6,30.

Cartuja: De 10 a 1 y de 4 a 6.

San Jerónimo: Iglesia, de 10 a 1 y de 3 a 6. **Monasterio** en restauración.

Basílica de San Juan de Dios: De 10 a 1.30 y de 4 a 7.

Santa Isabel la Real: De 11 a 2 y de 3 a 6.

Santo Domingo e Iglesias Barrocas: De 11 a 1 y de 3,30 a 6.

Basílica de la Virgen de las Angustias y Tesoro: De 11 a 2 y de 3,30 a 6.

Baños Arabes: De 9 a 6 de la tarde.

Corral del Carbón: De 10,30 a 1,30 y de 3 a 7.

Casa de los Pisas: De 10,30 a 1,30 y de 3 a 7.

Palacio de Daralhorra: De 10 a 6 de la tarde.

Museos

Palacio de Carlos V: Museo de Bellas Artes. De 10 a 1 y de 4 a 6.

Palacio de Carlos V: Museo Arqueológico de la Alhambra. De 9,30 a 2 y de 3,30 a 7. (Cerrado los domingos y lunes por la tarde).

Catedral: Museo Catedralicio. De 11 a 1 y de 3,30 a 6,30.

Casa de Castril: Museo Arqueológico provincial. De 10 a 2 y de 4 a 6. (Cerrado los domingos por la tarde)

Museo - Abadía del Sacro Monte: De 11 a 1 y de 4 a 7

Museo de la Casa de los Tiros: De 10 a 1 y de 4 a 7. — **Hemeroteca:** De 9,30 a 1,30.

Casa de Falla: De 10 de la mañana a 1 de la tarde y de 4 a 6.

Provincia

Baza: Colegiata. De 10 a 1 y de 4 a 7.

Guadix: Catedral y Museo. De 10 a 11 y de 5 a 6.

La Calahorra: Castillo - Palacio. De 11 a 6 de la tarde.

Montefrío: Iglesia de la Encarnación. De 11 a 1 y de 4 a 6.

Oficinas de información

Oficina de Información de Turismo: Casa de los Tiros (teléfono 221022) De 9,30 a 2 y de 4 a 7. (Domingo, de 9,30 a 2).

Festival de Música y Danza: Palacio de la Madraza (teléfono 225201) De 5 a 7

Cursos de extranjeros: Facultad de Letras (Tl. 222684) De 4,30-6,30.

TELEFONOS URGENTES

BOMBEROS	233222	POLICIA	250100
CASA DE SOCORRO	221263	POLICIA MUNICIPAL	221550
HOSPITAL CLINICO	231885	POLICIA ARMADA	222863
SEGURIDAD SOCIAL (urgencia)	222222	GUARDIA CIVIL	221439
POSTIGO VELUTTI	222253	Compañía Sevillana de Electricidad	221468

LINEAS DE AUTOBUSES INTERURBANOS

Granada a	Salidas Granada	Granada a	Salidas Granada
Albondón	16,00 horas	Málaga	8,00 horas
Albuñuelas	18,30 "	Málaga	16,00 "
Alcaudete	6,45 "	Málaga	18,45 "
Algarinejo	17,00 "	Montefrío	19,00 "
Almuñécar	7,30 "	Motril (enl. Almería)	8,00 "
Almuñécar	17,00 "	Motril	13,00 "
Almuñécar-L. Herradu	17,30 "	Motril (enl. Almería)	15,30 "
Benalúa	13,00 "	Motril - Castell de F.	18,00 "
Carchelejo	18,00 "	Orgiva	10,30 "
Castillo Tajarja	13,00 "	Orgiva	19,00 "
Bérchules	13,30 "	Pinos del Valle	14,00 "
Berja	13,00 "	Guájar Faragüit	18,15 "
Córdoba por Baena	7,30 "	Priego	17,30 "
Córdoba por Baena	15,30 "	Salar	13,15 "
Córdoba por Rute	7,15 "	Salar	18,45 "
Jaén	10,45 "	Sevilla	7,30 "
Jaén	17,00 "	Sevilla	15,30 "
Castillo Tajarja	19,00 "	Siles	7,00 "
Jayena - Jatar	18,30 "	Ugíjar	8,30 "
		Zafarraya	18,00 "

HORARIO DE TRENES

Destino	Salida-Granada
ALGECIRAS PUERTO taf 2.ª y cafetería. Diario (Combinación en Bobadilla para Málaga y Sevilla). Llegada, 14'10. Salida	8'30
VALENCIA ter 1.ª, 2.ª y cafetería. Diario (Vía Murcia-Alicante-La Encina) Llegada, 20'05. Salida	8'35
ILLORA ferrobús, lunes y siguientes a festivos. Llegada, 9'15. Salida	8'45
ALGECIRAS ferrobús. Diario. (Combinación en Bobadilla para Málaga, Córdoba y Sevilla). Llegada, 19'25. Salida	12'10
BARCELONA expreso 1.ª, 2.ª y cafetería. Diario. (Vía Murcia, Alicante y Valencia) Llegada día siguiente, 12'00. Salida	13'00
LOJA ferrobús Diario Llegada, 14'35. Salida	13'30
MADRID ter 1.ª, 2.ª y cafetería. Diario. Llegada 21'35 Salida	14'30
SEVILLA taf 2.ª y cafetería. Diario (Combinación en Bobadilla para Málaga y Córdoba) Llegada 22'18 Salida	17'30
ALMERIA taf Diario. 2.ª y cafetería. Llegada. 22'36. Salida	18'15
LINARES - BAEZA ferrobús Diario. (Enlaza en Linares Baeza con trenes para Madrid y Sevilla). Llegada 22'55. Salida	18'35
MALAGA taf 2.ª y cafetería. Diario. Llegada, 22'00. Salida	19'00
BAZA automotor 2.ª Diario Llegada, 22'20. Salida	19'00
ANTEQUERA ferrobús Diario Llegada. 22'20. Salida	20'00
MADRID expreso 1.ª 2.ª y camas. Diario. Llegada 8'00 Salida	22'30

Procedencia	Llegada-Granada
MADRID expreso 1.ª, 2.ª y camas. Salida. 22'15. Llegada.	8'00
ANTEQUERA ferrobús. Diario. Salida, 6'05. Llegada	8'25
ILLORA ferrobús, lunes y siguientes a festivos. Salida, 9'20. Llegada	9'50
BAZA automotor 2.ª Diario. Salida, 7'15. Llegada	10'18
MALAGA taf 2.ª y cafetería. Diario. Salida, 7'40. Llegada.	11'00
ALMERIA taf 2.ª y cafetería. Diario. Salida, 7'20. Llegada.	11'35
LINARES - BAEZA ferrobús 2.ª Diario. (recoge viajeros procedentes de Madrid). Salida, 7'55. Llegada	12'10
SEVILLA taf Diario 2.ª y cafetería. (Toma en Bobadilla viajeros de Córdoba y Málaga). Salida, 7'45. Llegada	12'50
LOJA ferrobús Diario. Salida. 14'40. Llegada	15'50
BARCELONA expreso 1.ª 2.ª y cafetería. (Vía Valencia, Alicante y Murcia). Salida, 16'50 día anterior. Llegada	17'19
ALGECIRAS ferrobús 2.ª Diario. (Toma en Bobadilla viajeros de Sevilla, Córdoba y Málaga). Salida, 10'45. Llegada	18'05
MADRID ter 1.ª 2.ª y cafetería. Diario. Salida, 13'00. Llegada	20'00
VALENCIA ter 1.ª 2.ª y cafetería. Diario. (Vía La Encina-Alicante-Murcia) Salida. 9'35. Llegada	21'20
ALGECIRAS taf. 2.ª y cafetería. Diario. (Toma en Bobadilla viajeros de Sevilla y Málaga). Salida. 15'45. Llegada	22'00

FARMACIAS DE GUARDIA

Farmacias que estarán de guardia hasta el próximo sábado, desde las 9,30 de la mañana a las 11 de la noche son las correspondientes al turno sexto:

Plaza de San Antón, 2; Reyes Católicos, 41; Gran Vía, 44; Cuesta de San Gregorio, 2; Marqués de Gerona 7; Plaza del Realejo, 2; Plaza de San Isidro, 6; Buensuceso, 36; Barriada de la Virgencica: Garellano, 1 y Navarra, 48 (Zaidín); Camino de Ronda, 4 (junto prolongación de Recogidas); Acera de Canasteros 12; Carretera de Pulianas 1 y Prolongación de 18 de Julio, s/; Camino de Ronda (junto Alsina Graells) y Gran Capitán, 9.

Servicio nocturno: Farmacias que estarán de guardia esta noche desde las 11 a las 9,30 de la mañana:

Carrera del Genil, 5; San Jerónimo, 52 (frente a Nuestra Señora del Perpetuo Socorro) y Barrio de la Encina, bloque H.

EL FESTIVAL DE GRANADA

FERNANDEZ-CID, HOY, EN LA FUNDACION RODRIGUEZ-ACOSTA

● EL CRITICO DE "ABC" HA PRONUNCIADO MAS DE 1.600 CONFERENCIAS

● **HABLARA SOBRE "EL FESTIVAL DE GRANADA AL HILO DEL RECUERDO"**

ANTONIO Fernández-Cid, es uno de los críticos más prestigiosos de España. Desde su atalaya de «ABC», Fernández-Cid acusa cada día lo mejor de música no sólo en Madrid o en España, sino en todo el mundo y con frecuencia se desplaza a los más importantes acontecimientos musicales de Europa.

Esta tarde, a las siete y media, Antonio Fernández-Cid ofrecerá una conferencia en el carmen de la Fundación Rodríguez-Acosta, en la que trazará unos comentarios acerca de los XX primeros años del Festival Internacional de Música y Danza de Granada. La amenísima palabra de Fernández-Cid, su memoria prodigiosa, su gracejo para relatar anécdotas nos deparará una posibilidad de gozar con los recuerdos más entrañables de nuestro Festival.

Por todo eso, porque Antonio es un hombre cordial entroncado desde siempre al Festival y a Granada, la reunión de esta tarde será inolvidable para todos.

El crítico, además de llevar esa sección en «ABC» es comentarista musical de TVE, colaborador de «La Vanguardia», «Blanco y Negro», Radio Nacional de España y multitud de publicaciones. Autor de once libros, ha pronunciado más de 1.600 conferencias y ha recorrido toda España, ha hablado en Italia, Francia, Inglaterra, Alemania, Portugal, Marruecos y en seis ocasiones en Hispanoamérica. Es premio nacional de Literatura «Ruperto Chapí», «Manuel de Falla», «Nacional de TVE», «Rodríguez Santamaría». Está en posesión de la encomienda con placa de Alfonso X el Sabio, de Isabel la Católica, Oficial de Mérito de la República Italiana, medalla de oro del Círculo de Bellas Artes por su labor en TVE, socio de honor y de mérito de varias entidades. Sesenta y seis compositores le han dedicado otras tantas canciones sobre textos de su patria chica. Nació en Orense en 1916.

COMENZARON LOS CONCIERTOS EN EL II CURSO MANUEL DE FALLA

● LOS CRITICOS GRANADINOS EN EL SEMINARIO SOBRE CRITICA

AYER dieron comienzo en la Escuela de Estudios Arabes los conciertos del II Curso «Manuel de Falla». Este primer concierto estuvo a cargo del alumno de la clase de guitarra, que dirige el profesor Sáinz de la Maza, Ricardo Fernández Iznaola, venezolano. Interpretó, con un gran sentido y seguridad, obras de Roncalli, J. S. Bach, Sor, Moreno Torroba, Lauro y E. Sáinz de la Maza. Este breve, pero intenso ciclo de conciertos fue inaugurado con unas palabras del comisario general de la Música, don Federico Sopeña Ibáñez. Profesores y alumnos aplaudieron con calor a Ricardo Fernández, quien otorgó dos obras fuera de programa.

Seminario sobre la crítica en la creación musical

Hoy intervendrá en el Seminario, el crítico del periódico granadino «Ideal», don J. Ruiz Molinero, quien hablará sobre el tema «La creación musical ante la sociedad (introducción a una problemática)». La conferencia tendrá lugar a las 13 horas en el Colegio Mayor «Nuestra Señora de la Victoria».

Mañana, día 1 de julio, también, a las 13 horas y en el mismo Colegio Mayor, pronunciará la conferencia de turno perteneciente al Seminario sobre la crítica en la creación musical, el crítico del diario «ABC», de Madrid, don Antonio Fernández-Cid. El tema versará sobre «El crítico entre la creación musical y el público de los conciertos».

SE MANTIENE EL EXITO DE SZERING

El dúo de violín y piano Henryk Szering y José Tordesillas constituyó uno de los acontecimientos de nuestro Festival. Pero si el éxito estuvo presente en la actuación con orquesta del violinista mejicano, el recital redondeó una actuación magistral. No obstante, el magisterio de Henryk Szering proseguirá en Granada porque el maestro prestigioso ofrecerá tres lecciones en el curso Manuel de Falla. Según está previsto en el programa, hoy ofrecerá la obra violinística de J. S. Bach, mañana, la sonata para violín y piano, y pasado mañana, el concierto para violín y orquesta. Henryk Szering contará con la colaboración de José Tordesillas. — (Foto FERRER)

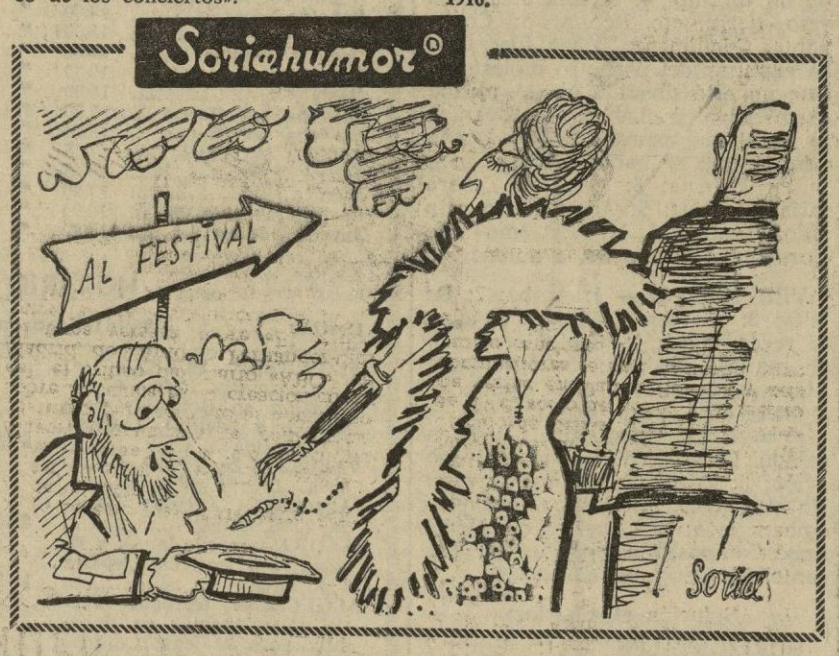

PATRIA
OFICIOS, 8. -- APARTADO DE CORREOS 76

Janos Ferencsik, un director importante

SI Janos Ferencsik triunfó anoche al frente de «su» Orquesta Filarmónica del Estado Húngaro, hoy volverá a estar de nuevo en el Palacio de Carlos V con un programa que tiene el máximo interés. Ferencsik llevará hoy al recinto de los conciertos sinfónicos del Festival la sinfonía «Heroica», de Beethoven; las «variaciones del pavo real», de Kodaly; y tres danzas de «El sombrero de tres picos», de nuestro Manuel de Falla. Mañana continuará la serie de programas que Ferencsik con sus profesores ofrecerá durante nuestro Festival. Hasta cuatro conciertos tiene previstos esta Orquesta, que viene precedida de una justísima fama que ya anoche cristalizó en un éxito de primera línea.

NOTAS DE COLOR

Luto en el Festival

EL P. Sopeña, que el domingo anunció en la misa de la catedral, a las siete, que se oficiaba en memoria de don Antonio Gallego y Burín y de don Luis Vicente, maestro de la Orquesta Nacional fallecido durante el pasado año, acusó la emoción en sus palabras cuando, en la misa de la una de la tarde en la Capilla Real, hubo de decir ayer que se aplicaba por el alma de don Carlos Casasnovas, contrabajo y don Enrique Calvo, violoncellista de la Orquesta Nacional que habían muerto en accidente en la madrugada anterior cuando regresaban a Madrid desde Granada.

Esa emoción llegó a todos cuantos asistían al santo sacrificio. De una manera desgraciada dos profesores de la Orquesta Nacional, con el aplauso aún en sus oídos, encontraron la muerte en la carretera y han traído, por eso, luto al Festival a través de la entrañable orquesta española. Estos dos profesores llevaban poco tiempo incorporados a la primera agrupación orquestal del país.

Brahms 1 por Brahms 4

YA está resuelto el "problema" de la coincidencia de programa entre el que interpretó la Orquesta Nacional en la noche del sábado y el que habría de desarrollar la Orquesta del Estado Húngaro mañana, en el Palacio de Carlos V. Decíamos ayer que, por las causas que fueren, la segunda parte de ambos programas era idéntica pues en ambos aparecía la Sinfonía número 1 de Brahms.

Al llegar a Granada los miembros de la Orquesta Húngara se les indicó esta coincidencia y ellos se apresuraron a aceptar un cambio sin salir de Brahms. Sólo que en vez de la sinfonía 1, será la sinfonía 4, y todos contentos.

De esta forma nadie podrá tener una excusa para no asistir a este concierto de la excepcional orquesta, que radica en Budapest.

La Comisaría del Festival, con don Luis Seco de Lucena

EL viernes de la semana próxima, cuando ya el programa del Festival esté en sus últimas jornadas, los miembros de la Comisaría del Festival y colaboradores de la misma, se reunirán en torno a don Luis Seco de Lucena con motivo de su jubilación como catedrático de nuestra Universidad. Será una reunión íntima de los hombres que, durante los últimos años, han estado con don Luis a las verdes y a las maduras de todo el tinglado que comporta el Festival. Y querrán testimoniarle esa adhesión en los días jubilosos de la jubilación.

Primero mostraron su cariño y respeto al cordial pedagogo el claustro de profesores de la Facultad, luego sus alumnos y un grupo de amigos —las alumnas despidieron a don Luis con un filial beso al profesor— y ahora los colaboradores del Festival. Está visto que quien siembra amor recoge amor.

La Orquesta Húngara y su ensayo matutino

ENRIQUE Franco se marchó ayer de Granada porque obligaciones con el periódico "Arriba" y con Radio Nacional de España le fuerzan a dejar Granada, una de las tres ciudades que, con Roma y Praga, más atraen al prestigioso crítico. Enrique Franco, que no podía asistir ya al primer concierto de la Orquesta del Estado Húngaro no quiso marcharse sin tomar contacto con el famoso grupo filarmónico. Por eso, Enrique Franco estuvo ayer muy de mañana en el ensayo, para pulsar así las excelencias del conjuntó que dirige con tanto acierto Janos Ferencsik. A las diez de la mañana, ya sonaban las primeras notas del programa de anoche y cuando Enrique Franco viajaba hacia Madrid iría saboreando las músicas del programa añorando, sin duda, no estar en el concierto tan esperado.

Carmelo Llorente, intérprete y alumno

CARMELO Llorente, director del Orfeón Pamplonés, estuvo aquí el año pasado al frente de su agrupación vocal para participar en la interpretación de la novena sinfonía de Beethoven. Bueno, todos recuerdan que el éxito de aquella conjunción Orquesta Nacional - Orfeón Pamplonés fue sensacional, incluido el famoso "Himno a la alegría".

Pues Carmelo Llorente, a quien entrevisté el pasado año como figura del Festival, está de nuevo entre nosotros, pero esta vez como alumno del Curso Internacional "Manuel de Falla". Carmelo Llorente, a quien encontré en la catedral durante el recital de órgano de Amezua, me dijo que está siguiendo las lecciones de Paleografía, con el profesor Quirós.

Esto de Carmelo Llorente es una bonita lección de humildad. Y de inteligencia.

Pérez de Guzmán palpa el "climax" festivalino

EL joven pianista español Enrique Pérez de Guzmán, que actuará como solista con la Orquesta del Estado Húngaro en el concierto del viernes, se ha tomado las vísperas con tiempo. Enrique Pérez de Guzmán ha querido pulsar el ambiente de nuestro Festival y por eso lleva entre nosotros un buen puñado de días. Pérez de Guzmán, jovencísimo pianista, que tiene muy buen cartel en múltiples ciudades, sobre todo en Madrid, asiste a todos los actos del Festival y muchos creen que es un alumno del curso Manuel de Falla. Pero el joven artista sabrá demostrar que es ya un maestro con una madurez musical digna de aplauso.

KASTIYO