BIBLIOTECA MUNICIPAL
Jerez de la Frontera

hoja del lunes
F.N.A.P.E.
EDITADA POR LA ASOCIACION DE LA PRENSA DE JEREZ
Director: Alejandro DAROCA DE VAL
Dirección y Admón.: C. Herrero, 2. Tpdo. Tfs. 342008 y 343026. Año X N.º 494. Lunes, 2 julio de 1973. Depósito Legal CA-192/1963.
PRECIO 6 Ptas.

Asesinato del agregado militar israelí en Washington

El ministro de Defensa del Irak, víctima de una conspiración

Tras ser secuestrado por el director de Seguridad, resultó muerto

Conmoción en Israel e Irak. El agregado militar judío en la Embajada en Washington, ha sido asesinado. Las autoridades aún no se han pronunciado en el sentido de considerar la violenta muerte como "asesinato político" o de crimen vulgar. Pero la situación es grave en el terreno diplomático. Mientras, en Irak, el director de Seguridad tendió una emboscada a dos ministros. Los raptó y cuando era perseguido por la policía, dio muerte a uno de ellos. La confusión se ha extendido por el país y el hecho reviste asimismo suma gravedad. De ambos hechos, informaciones en página 9.

Buenas cosechas y menos inflación

WASHINGTON, 1. (Efe). — El presidente Richard Nixon prometió hoy a los norteamericanos un final a la inflación de los precios de los alimentos, gracias a las abundantes cosechas que se prevén para el otoño.

Al comenzar hoy el año fiscal norteamericano, el presidente se refirió en una alocución radiada desde la Casa Blanca de San Clemente (California), a la escasez universal de alimentos que ha provocado un aumento de la demanda y de los precios.

El presidente no mencionó, sin embargo, sus planes específicos para la próxima fase del plan de estabilización, cuando termine la actual congelación de precios efectiva durante 60 días.

Resistencia política a conceder plenos poderes a Allende

Sigue la agitación en Chile. El presidente Allende, que mantiene el control militar del país, ha solicitado libertad de movimientos mediante poderes especiales. Pero los dos principales partidos de la oposición no están dispuestos a concederle los votos necesarios en el Congreso para que el proyecto de ley prospere. La situación continúa, pues, inestable, subsistiendo el clima creado por la fracasada intentona militar de derribar al presidente. En página 12, amplia información de última hora, de la situación chilena.

Gran triunfo de Alvaro Domecq en Granada

Ha sido diversa e interesante la jornada taurina. Cabe destacar en ella el triunfo de Alvaro Domecq en Granada, donde le ha sido concedido, por tercera vez, el Caballo de Plata de la Real Maestranza de dicha capital. Esta información taurina la ofrecemos en páginas once y doce.

7 días

CUATRO AÑOS DE MANDATO DEL ALCALDE DE CADIZ

Dolor y pesar en toda la región constituyó el sepelio del cadáver en Puerto de Santa María de la señora doña María Ana Mateos López de la Banda (q. e. p. d.), esposa del alcalde de la ciudad hermana, don Francisco T. de Terry y Galarza, alcalde y jefe local del Movimiento, fallecida en accidente de carretera.

En la capital el embajador del Perú y el alcalde de Cádiz descubrían una lápida en la fachada del oratorio de San Felipe Neri dedicado a don Vicente Morales Suárez, diputado por el Perú y presidente de las célebres Cortes de Cádiz reconociendo —según reza la lápida— la igualdad de derechos de españoles y americanos y se cumplían cuatro años del mandato en la Alcaldía del señor Almagro y Montes de Oca que marchó a Holanda a entregar el «Trofeo Carranza» que disputarán los emigrantes españoles en la ciudad de Utrech y visitaba Cádiz el presidente nacional de la Asociación Nacional de Inválidos Civiles ((ANIC) recorriendo varias delegaciones locales, don Daniel Más Carbonell.

Nuestra Corporación Municipal aprobaba el presupuesto del Servicio Municipalizado de Aguas y otro extraordinario para mejoras del Servicio de Incendios, acordando el nombramiento de Hijo Predilecto de Jerez de don Antonio Salido Paz. De la Colegial la procesión del Corpus Chiquito recorría los alrededores del templo y en deportes se tiraban en Jerez y después en Puerto de Santa María las tiradas puntuables para el Campeonato de España de Tiro al Pichón.

RESUMEN PROVINCIAL

En Cádiz con gran solemnidad se celebró la procesión del Sagrado Corazón de Jesús, con la asistencia de las autoridades provinciales y locales.

—o—

Se clausuró el curso 1972-73 en la Institución Sindical «San Severiano» bajo la presidencia del delegado provincial de Sindicatos y presidente de la Institución.

—o—

En la capital y en la parroquia castrense se celebró la festividad de Nuestra Señora del Perpetuo Socorro, Patrona del Cuerpo de Sanidad Militar, presidida por las autoridades.

—o—

El Ayuntamiento de Sanlúcar de Barrameda concedió la II Medalla de Oro de la Fiesta de la Manzanilla a su alcalde, don Juan Antonio Garat Ojeda.

RESUMEN LOCAL

Se clausuró la Semana Especial celebrada en el Hotel Jerez, sobre Técnicas de Comunicación dirigida por don Rafael Torres Padial.

—o—

En unas de las instalaciones de las bodegas de Domecq se celebró un ejercicio práctico de auto protección contra incendios, con la colaboración de la Jefatura Local y Protección Civil

—o—

Las fuerzas de la Policía Armada que manda el capitán jefe don Luis Arjona Santana, efectuaron en la plaza de toros, una demostración de instrucción y una exhibición del material que poseen.

—o—

En la Academia de S. Dionisio y en el Club Nazaret interpretaron un recital de violín y piano, los catedráticos del Conservatorio Superior de Música de Córdoba, don Manuel Bustos Fernández y la señorita María Teresa García Moreno.

PROCESION DEL SAGRADO CORAZON DE JESUS

La Hermandad de la Candelaria celebró función eucarística

En la iglesia parroquial de Madre de Dios se celebraron cultos solemnes en honor del Sagrado Corazón de Jesús, siendo oficiada una misa a las 10.30 de la mañana con asistencia de numerosos fieles, así como los miembros del Apostolado de la Oración.

Por la tarde, a las 8, se celebró la procesión con la venerada imagen del Sagrado Corazón de Jesús que recorrió algunas calles de la feligresía, siendo acompañada la venerada imagen por numerosos fieles.

HERMANDAD DE LA CANDELARIA

La Hermandad Sacramental de la Candelaria, con sede canónica en la iglesia parroquial de Santa A... celebró en la mañana de ayer la función principal de Instituto, siendo oficiada misa solemne a las ... de la mañana, al final de la misa se celebró una procesión eucarística que recorrió las principales calles de la feligresía.

MORDEDURA CANINA

En la Casa de Socorro de nuestra ciudad fue atendido ayer, José Sánchez Alvarado, de 50 años, natural de Villamartín, con domicilio en Carretero núm. 43, de herida por mordedura canina en el muslo derecho.

El suceso se produjo en la calle Doña Blanca.

REYERTA

En el mismo centro sanitario fue asistido, Antonio Navarro López, de 24 años, natural de Jerez, con domicilio en la barriada de la Vid, bloque Q 3-5.º, de herida contusa en región parietal derecha que necesitó cuatro puntos de sutura. Pronóstico leve, salvo complicaciones.

La herida se la produjo como consecuencia de una riña en la Bda. de la Asunción.

Ecos de Sociedad

NATALICIO

Con toda felicidad ha dado a luz un robusto varón, cuarto fruto de su matrimonio, la señora doña Angeles Barberá Cotrino, esposa de don Antonio Benítez Manosalva, presidente de la Peña Flamenca «Los Cernícalos».

Tanto la madre como el recién nacido gozan de perfecto estado de salud.

Farmacias de guardia

De 9,30 de la mañana a 11 de la noche:

Plaza San Juan, 15; Santa María, 2; Bda. Federico Mayo, U-... Icovesa, 82; Avenida Vallesecillo, 2-A.

De 11 de la noche a 9,30 de la mañana:

Santa María, 2; Icovesa, 82.

CADIZ

De 9,30 de la mañana a 11 de la noche:

C. del Castillo, 37; Cervantes ... Ceballos; Cristóbal Colón.

Extramuros: Avda. López Pin... 16; Avda. C. del Toro; Avda. San Severiano, 35.

De 11 de la noche a 9,30 de la mañana:

C. del Castillo, 37.

Extramuros. Avda. C del Toro, 4; Avda San Severiano, 35.

Santoral y cultos

SANTORAL

Ss. Proceso, Martiniano, Felicísimo, Sinforosa, Aristón, Eutiquiano, Vidal, Justo, Marcia, Crescenciano, Félix, Urbano, mrs.; Swidino, Otón, obs.; Munegunda, Bernardino Realino, Juan F. de Regis, Francisco de Jerónimo, Bb. Julián Maunior y Antonio Baldinucci, S. J.

Misa: De Feria.

CARTELERA

TEATRO VILLAMARTA.
A las 7 y 9,30.
«HELLO DOLLY»
Barbra Streisant. Color. CinemaScope. (Menores)

CINE RIBA. A las 7.
«ADIOS CIGUEÑA ADIOS»
Technicolor. (Mayores de 18 y de 14 acompañados).

CINE SALON JEREZ. 9,45.
«SIN MOVIL APARENTE»
Jean Louis Trintignant. Technicolor. (Mayores de 18 años)

CINE SAN TELMO. 9,45.
«EL MUNDO ES DE ELLAS»
CinemaScope. Technicolor. (Mayores de 14 años)

CINE LUZ LEALAS.
A las 7.
Refrigeración Baviera.
«LA QUEBRADA DEL DIABLO»
PanaVisión y Technicolor.
Bekin Fehmiu, Chuck Connors e Ian Banne.
(Mayores de 18 años)

TERRAZA TEMPUL. 9,30.
«AEROPUERTO»
Burt Lancaster, Dean Martin.
CinemaScope. Technicolor.
(Mayores de 18 años)

JARDIN CINEMA. — A las 9,30.
¡La mayoria de los hombres desean su amor, pero uno quiere matarla...!
RAQUELL WELCH
(Miss Cuerpo) en
«LLAMARADA»
Technicolor. (Mayores de 18 años).

CONCOR

EXTRAS — — — — — 32,— Ptas.
PRIMERA — — — — 29,— »
SEGUNDA — — — — 27,— »

——ooOoo——

CARTUJA, NUMERO 19
TELEFONO: 34 38 94

TELEVISION

PROGRAMAS PARA HOY LUNES

PRIMERA CADENA

13,45.—Carta de ajuste. Preludios e Intermedios.
14,00.—Apertura y presentación.
14,01.—Almanaque. Datos del día.
14,30.—Primera edición.. Información general
15.00.—Noticias. España y extranjero.
15,35.—O. V. N. I. «La computadora detective».
16.30.—Despedida y cierre.
1,45.—Carta de ajuste. Música de Carcelle - Pickering-Obio.
18,00.—Apertura y presentación.
18,01.—Avance informativo.
18,05.—La casa del reloj «Tiempo libre». (I).
18,35.—Con vosotros. Libro: «La paloma y la hormiga». —Pájaro Loco: «¿Quién cocina a quién?». — Frakestein junior: «El bribonzuelo señor Hielo».
19,30.—Los Chiripitifláuticos.
19,40.—Buenas tardes. Revista de toros.
20,30.—Novela (Capítulo I de X). «De la piel del diablo», de V. Cherbuliez.
21.00.—Telediario. Información nacional e internacional
21,35.—Compañera te doy. «Orgullo y soberbia».
22.05.—La gente quiere saber.
23,00.—Mónica a medianoche. «Alberto Cortez».
23,30.—Tour de Francia. Resumen de la etapa.
23,40.—Veinticuatro horas. Final de los servicios informativos.
00,05.—Oración, despedida y cierre.

SEGUNDA CADENA

20,00.—Carta de ajuste. La música inmortal de Albéniz.
20,25.—Presentación y avances.
20,30.—Tiro Loco. «Bronco».
21,00.—Jazz vivo. «Blood, sweat and tears». (I).
22,05.—Rito y geografía del cante. Antonio Mairena.
22,30.—Sombras recobradas. «Una moderna Dubarry». 1926.
00.35.—Utima imagen.

COMIENZA EL HORARIO DE VERANO EN LAS NOTARIAS DE JEREZ

Al igual que durante los veranos últimos, a **partir de hoy día 2 de julio y hasta el día 15 de septiembre próximo,** queda establecida en las cuatro Notarías de esta ciudad, a cargo de los señores **Gómez-Reino Pedreira, Gil García, Uribe Sorribes y Leña Fernández,** la jornada continuada de trabajo con horario de **8,30 de la mañana a 2,30 de la tarde;** quedando cerrados los despachos por la tarde, salvo para los casos de requerimientos urgentes.

SE VENDE PISO

MUY MEJORADO
PROXIMO AVENIDA.
FACILIDADES.
Teléfono 34 65 54.

Rincón Nazaret

El pasado día 20 de junio, finalizó la I Campaña de la Natación escolar y utilitaria que organizada y patrocinada por la Caja de Ahorros de Jerez, se ha celebrado con la participación de 400 chicos encuadrados en seis centros escolares. Estos centenares de pequeños jerezanos que hoy son ya nuevos nadadores recibieron sus diplomas y medallas, así como los diversos centros un trofeo de esta I Campaña que ha sido un modelo de organización y disciplina, ya que las distitntas clases con sus profesores al frente, han tomado parte en las diversas pruebas y enseñanzas que han venido impartiendo monitores de natación titulados, siempre dentro del mayor orden e interés. La Caja de Ahorros de Jerez, al promocionar y patrocinar esta campaña abonando los cuantiosos gastos que su celebración origina está cimentando de forma realista, la formación deportiva de estos pequeños que irán formando ese núcleo cada vez más amplio de una juventud que ha de quedar vinculada al deporte, y alejada de esas zonas de peligros innumerables como la circunda, gracias a que alguien se ocupó que a la mejor edad aprendieran a nadar, salvándolos de futuros accidentes y orientándolo hacia uno de los deportes más eficaces y completos que existen. Por cuanto todo esto representa para sus hijos, los padres y madres de familia que se han visto favorecidos nos ruegan hagamos pública su gratitud a la Caja de Ahorros de Jerez lo que gustosamente cumplimos.

En otro orden de cosas, en fecha próxima visitarán Jerez, los participantes infantiles del «stage» de judo que a nivel internacional se va a celebrar en Cádiz.

Hoy lunes comienza un nuevo curso de natación en el Club Nazaret con el horario siguiente: de 8 a 9 de la mañana para adultos; de 10 a 11, de 11 a 12 y de 5 y cuarto a 6 y cuarto para chicos y chicas de 4 a 14 años, estando la matrícula abierta para los distintos cursos que comenzará el próximo día 19 y otros que seguirán a lo largo del verano.

Prosiguen los juegos infantiles con gran participación de pequeños, que son obsequiados con refrescos y caramelos. Para el mes de agosto se prepara una gran fiesta infantil, donde actuarán los campeones y subcampeones de las diversas pruebas que recibirán sus correspondientes premios. También hay previsto para todos los que participen en estos Juegos, una serie de regalos como bicicletas, muñecas, balones, raquetas, etc., que premiarán con toda generosidad el interés que demuestran en las pruebas de habilidad, destreza por las que han de competir.

COTIZAR A LA SEGURIDAD SOCIAL no es un problema. No sientas preocupación alguna. Cuentas con la ayuda del Ministerio de Trabajo, para hacerlo correctamente. Trabajador: declara el salario real. Empresario: tu mejor inversión, una cotización en regla

Clausura de las III Jornadas del Transporte Internacional

Asistieron representaciones de cinco países

ALICANTE, 1. -- (Cifra). -- Han sido clausurado en la tarde de ayer las III Jornadas del Transporte Internacional, que durante dos días han reunido en esta capital a más de 550 personas en sesiones de apretado trabajo sobre temas prácticos del transporte internacional, que en 1972 aportó a España un volumen de 3.500 millones de pesetas en divisas.

Las jornadas han estado presididas por el presidente del Sindicato Nacional de Transportes y Comunicaciones y por el secretario general de la "Unión Road Transport International", Mr. Peter Gronendiks, y han asistido, junto a los representantes españoles delegaciones de Francia, Holanda, Alemania e Italia, quienes han participado en la exposición de la problemática del transporte internacional.

Coincidiendo con estas Jornadas se ha inaugurado la exposición de vehículos y material de transporte, en la que han destacado los nuevos modelos de camiones de 350 caballos de potencia, cisternas, carrocerías, instalaciones frigoríficas, etc., con un valor aproximado del material expuesto superior a los 65 millones de pesetas.

En el transcurso de las jornadas se dio a conocer que en España existen alrededor de 600 empresas que trabajan el transporte internacional y que atienden una mercancía generalmente delicada, cara y urgente de transportar y se pusieron de manifiesto los problemas actuales con Francia, motivados por el cupo francés de paso de camiones por su territorio, cuyos problemas se espera resolver mediante conversaciones hasta conseguir la libre circulación o la ampliación del referido cupo.

Algunas de las conclusiones aprobadas en estas III Jornadas del Transporte Internacional se refieren a cuidar al máximo en el transporte los productos perecederos, y muy especialmente la temperatura y refrigeración de los vehículos, realizar cursillos de capacitación para el personal dedicado al transporte en vehículos frigoríficos, vigilancia de las tendencias europeas en cuanto a dimensiones y peso por eje de los vehículos, establecimiento de chequeos periódicos en los vehículos y necesidad de unificar los tipos de carrocerías de los camiones dedicados al transporte internacional.

Hoy, y como final de estas Jornadas de trabajo, los asambleistas realizarán diversas excursiones por las zonas turísticas de la provincia.

ASAMBLEA PROVINCIAL DE SARGENTOS PROVISIONALES CLAUSURADA

LEON, 1 (Cifra).— Presidida por el presidente nacional de la Hermandad de Sargentos Provisionales, teniente general Clemente Lombo, ha tenido lugar esta mañana en León el acto de clausura de la Asamblea Provincial de Sargentos Provisionales.

El acto dio comienzo a las 10.30 de la mañana en el salón de la Escuela de Ingenieros Técnicos de Minas donde, después de una jornada de trabajo, se ofició la santa misa.

Una vez celebrada la ceremonia religiosa los asistentes a la Asamblea se trasladaron al Hotel Conde Luna donde tuvo lugar la clausura de la Asamblea y se hizo entrega de los títulos de miembros de honor de la Hermandad de Sargentos Provisionales al alcalde de la ciudad y al procurador Familiar por León, Julián Royo.

Terremoto en Alaska

BOULDER (Colorado), 1.—(Efe). —Un fuerte terremoto ha azotado parte de Alaska a primera hora de hoy.

En el Centro Nacional de Información de Sismología el terremoto tuvo una intensidad de 6,8 grados de la escala "Richter" y se dejó sentir con mayor intensidad en Sitka y Juneau con epicentro situado a unos 160 kilómetros al noroeste de Sitka.

El Observatorio de Uppsala, en Suecia, también registró un fuerte terremoto cerca de la costa sur de Alaska, a las 13,43 hora española, con magnitud de siete grados de la escala "Richter".

CLAUSURA DEL COLOQUIO EUROPEO DE BIENESTAR SOCIAL

GRANADA, 1. — (Cifra). — Anoche fue clausurado el séptimo Congreso Europeo sobre Bienestar Social que ha venido desarrollándose desde el pasado día 25.

La sesión de clausura estuvo presidida por el profesor R. A. B. Leaper, vicepresidente del ICSW de Inglaterra, quien pronunció una conferencia sobre el tema "Exposición Final y Recomendaciones de las Comisiones". La alocución final fue pronunciada por el presidente del Consejo Internacional de Acción Social, profesor Reuben C. Maetz.

Han participado en este coloquio unos 200 representantes de 20 países europeos además de enviados especiales observadores de otros continentes y de organizaciones internacionales. El próximo coloquio, en julio de 1974, se celebrará en Rabat (Marruecos).

MINISTRO DANES EN LA COSTA BRAVA

GERONA, 1. — (Cifra). — El ministro de Marina Industria y Turismo de Dinamarca, mister Johannes Jensen, que está pasando unas vacaciones con su familia en la localidad de Blanes, presidió el acto de entrega de premios del "Sexto Salón Nacional de Fotografía-Trofeo Quillat", que durante estos últimos días se ha venido exponiendo en la sala de arte de la Casa de la Cultura de dicha población costera.

EL MATRIMONIO ONASSIS, EN MALLORCA

PALMA DE MALLORCA, 1. (Cifra). — El yate «Cristina» fondeó en las primeras horas de la mañana de hoy en el centro del antepuerto de Palma.

Poco después, el matrimonio Onassis, acompañado de otros pasajeros, desembarcó en el interior del puerto de Palma y ha realizado una visita a diversos parajes de la costa mallorquina. También ha estado visitando detenidamente las instalaciones del Club de Mar del Paseo Marítimo, donde han sido atendidos y obsequiados por sus directivos.

A la hora del almuerzo parece ser que han subido a bordo del «Cristina» el cual reemprenderá viaje a media noche de hoy, rumbo a la isla de Cerdeña.

UNDECIMO ANIVERSARIO

ROGAD A DIOS EN CARIDAD POR EL ALMA DEL SEÑOR

Don Zoilo Ruiz-Mateos Camacho

ESPOSO QUE FUE DE LA SEÑORA

Doña Encarnación Jiménez del Pozo

FALLECIO EL DIA 1 DE JULIO DE 1962, DESPUES DE RECIBIR LOS SS. SS. Y LA BENDICION APOSTOLICA

R. I. P.

Su viuda; hijos, don Zoilo, don Rafael, don José María, don Isidoro, Rvdo. P. Alfonso María, C. SS. RR., y doña María Dolores; hijos políticos, doña María del Rosario Pérez Luna, doña Mercedes Hernando Rodrigo, doña María Teresa Rivero, don Alberto Pérez Luna y doña Lolita Albarracín Jiménez; nietos, hermanas, hermanos políticos, sobrinos y demás familia,

RUEGAN a sus relaciones y amistades una oración por su alma y la asistencia a las misas que se celebrarán hoy lunes, a las OCHO de la tarde, en la parroquia del Perpetuo Socorro, y mañana martes, a las NUEVE de la mañana, en el real convento de San Francisco, y por la tarde, a las OCHO Y MEDIA, en la iglesia de Ntra. Sra. del Carmen Coronada, por cuyos actos de caridad cristiana les quedarán agradecidos.

Jerez de la Frontera, 2 de julio de 1973. (Modelo 5.)

"Tour - 73"

TIERLINK Y CATEAU GANARON CADA SECTOR DE LA ETAPA DE AYER

Van Springel es el nuevo líder de la general

Melero, undécimo, primer español clasificado

SAINT NIKLAAS (Bélgica), 1.—(Alfil). — La primera etapa del Tour de Francia, disputada en dos sectores, ha visto hoy tres maillots amarillos y tres caidas, de una de las cuales, la primera, ha sido el protagonista Luis Ocaña, quien se temió pudiera tener fractura de alguna costilla.

En la salida de la playa de Scheveningen, donde terminó ayer el prólogo de este Tour de 1973, lucía el maillot amarillo el holandés Jos Zoetelmeck. Pero tras recorrerse los 87 kilómetros que separan Scheveningen de Rotterdam, donde terminaba el primer sector, la camiseta de "líder" había pasado al belga Teirlinck, que venció al sprint a un grupo escapado de 11 corredores, entre los que se encontraban los españoles Antonio Menéndez y Carlos Melero, que ocuparían los puestos octavo y undecimo respectivamente.

Esta media parte de la etapa se había desarrollado a buen ritmo y, además de la caída de Ocaña, hay que destacar una escapada de Galdós que duró 7 kilómetos.

Tierlinck salió de la localidad holandesa con el "maillot" amarillo, pero en la localidad belga de Saint Niklaas, donde terminaba el segundo sector, y después de cubrir los 137,5 kilómetros de éste, se lo enfundaba el belga Van Springel, que se había largado con el francés Catieu, 20 kilómetros antes de llegar a la meta, que pisaría éste con un segundo de diferencia, sobre el nuevo "líder".

En tercer lugar, se clasificaría Gonzalo Aja, que en la entrada de la meta se adelantó al pelotón, en que venían todos los ases.

Esta segunda parte se destacó por el exceso de intentos de escapadas, entre los que estuvieron siempre los españoles. Y hubo en ella dos caídas, siendo los más afectados Ovien y Parenteau, en la primera, y Guimard, en la segunda, que se produjo por haber pinchado Ovien, a pocos kilómetros de la meta.

CLASIFICACION DEL PRIMER SECTOR

1.—Willy Teirlink, 1 hora, 47 minutos, 44 segundos, con conificación 1-47-34.
2.—Willy Geest (Bélgica), 1-47-54, con bonificación 1-47-39.
3.—Robert Mientkiewicz (Francia), 1-47-44.
4.—Jurgen Tschan (Alemania).
5.—Alain Nogués (Francia).
6.—Gerardus Vianen (Holanda).
7.—Leif Mortensen (Dinamarca)
8.—Antonio Menéndez (España)
9.—Ludo del Croix.
10.—Cylvain Vasseur.
11.—Carlos Melero (España).

CLASIFICACION DEL SEGUNDO SECTOR

1.—José Catieau (Francia), 3-33-41, con bonificación 3-33-31.
2.—Van Springel (Bélgica), 3-33-42, con bonificación 3-33-37.
3.—Gonzalo Aja (España), 3-35-53.
4.—Michael Perin (Francia), mismo tiempo.
5.—M. de Koning (Holanda), 3-35-58.
6.—Van Roosbreeck (Bélgica), 3-36-95.
6.—Van Roosbreeck (Bélgiva), mismo tiempo.
8.—Verbeeck (Béliga), m. t.
9.—De Meyer (Francia), m. t.

Y a continuación el pelotón en el mismo tiempo.

CLASIFICACION GENERAL

1.—Herman Van Springel (Bélgica-Driessens), 5-32-08.
2.—José Cattieau (Francia-De Muer) a 30 segundos.
3.— Willy Teirlink (Bélgica-Stablinski) a 1 minuto 48 segundos.
4.—Willy de Geest (Bélgica-Drienssens) a 1-50.
5.—Gerardus Vianen (Holanda-Desvages) a 1-54.
6.—Alain Nogues (Francia-Desvages) a 1-59.
7.—Jurgen Tschan (Alemania-Plaud) a 2-01.
8.—Leif Mortensen (Dinamarca-De Muer) a 2-04.
9.—Gustave Van Cauter (Bélgica-De Kimpe) a 2-05.
10.—Tino Tabak (Holanda-Stablinski) a 2-06.

LOS ESPAÑOLES

11.—Melero a 2-12.
13.—Menéndez a 2-19.
17.—Manzaneque a 2-20.
19.—Ocaña a 2-29.
22.—Viejo a 2-32.
24.—González Linares, a 2-34.
27.—Fuente a 2-38.
45.—López Carril a 2-50.
53.—Galdós a 2-53.
56.—Tamames a 2-54.
59.—Gonzalo Aja a 2-55.
63.—Zurano a 2-57.
65.—Pedro Torres a 2-57.
82.—Lazcano a 3-05.
84.—Martos a 3-05.
89.—Balagué a 3-06.
90.—Grande a 3-06.
95.—Gómez Lucas a 3-12.
96.—Dámaso Torres a 3-13.
99.—Zubero a 3-15.
108.—Félix González a 3-19.
112.—Jesús Esperanza a 3-23.
119.—Gandarias a 3-30.
120.—Avilleira a 3-31.

GENERAL POR EQUIPOS

1.—BIC, 16-40-06.
2.—Rokado, 16-50-48.
3.—Sonolor, 16-41-52.
4.—Kas, 16-42-39.
11.—La Casera-Bahamóntes, 16-44-20.

OCAÑA NO SE HA ROTO NADA

PARIS, 1.—(Alfil). — El español Luis Ocaña, que sufrió una caída en la primera semietapa del "Tour", no parece hacerse fractuado ninguna costilla, a pesar de presentar un gran hematoma a la altura del lado izquierdo del pecho.

Maurice de Muer, director deportivo del equipo "BIC", en las filas del cual corre Luis Ocaña, ha manifestado que para más seguridad se mirará por rayos esta noche en Amberes al corredor español.

Fue un perro el que provocó la caída de varios corredores entre los que se encontraba Ocaña. Este protestó, en declaraciones posteriores, contra la mala organización de esta semietapa, causante según él del incidente.

"ESTA VUELTA ESTA HECHA PARA MI", DICE OCAÑA

PARIS, 1.—(Alfil). — "Es una Vuelta a Francia difícil. Me conviene. Si estoy en foma, es un "Tour" verdaderamente hecho para mí", declaró hoy al diario parisiense "Jounal du Dimanche" el corredor ciclista español Luis Ocaña.

Añade Ocaña, al responder a las preguntas de una encuesta en la que intervienen también Fuente, Poulidor, Thevenet y Zoetemelk, que no tiene táctica precisa para esta competición, si no es la de llegar a Nancy, al comienzo de las etapas de montaña, sin haber cedido demasiado tiempo a sus principales rivales.

Son éstos para Luis Ocaña y por este orden: Fuente, Thevenet y Zoetemelk. Interrogados todos éstos y Poulidor sobre la misma cuestión, es decir, sobre quienes consideran sus principales oponentes en la sesenta edición de la Vuelta Ciclista a Francia los cinco sitúan en primer lugar a Luis Ocaña.

Por su parte, el otro español favorito para este "Tour", Fuente, dice al responder a la misma encuesta que hay en la competición francesa 1973 muchas etapas de montaña, que le favorecen, pero que existen asímismo demasiadas etapas, que rompen el ritmo y plantean problemas de ecuperación.

Fuente manifiesta por otra parte que esta Vuelta a Francia constituye el principal objetivo de esta temporada para él, y que se encuentra en muy buena forma.

Por último, Poulidor dice que debido a su edad tendrá sobre todo en la Vuelta Ciclista a Francia 1973 "un papel de outsider", y no cree en la peligrosidad de Fuente. Zoetemelk asegura que vigilará las escapadas sorpresa de los primeros días, y Thevenet, espera evitar desfallecimiéntos en las etapas de montaña.

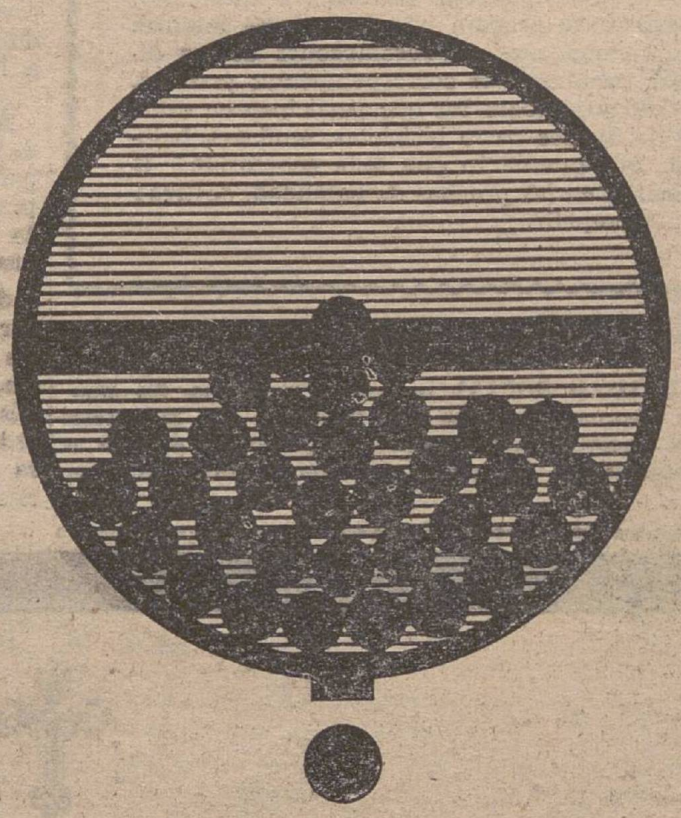

PRUEBE SU SUERTE

Usted puede ser uno de los 180 nuevos millonarios

Sorteo de los MILLONES

Sábado 7 de Julio

LOTERIA NACIONAL

GARCIA ESPEJO, DE CARA AL FUTURO:

"Pretendo formar un equipo que imponga respeto"

"He pedido cinco jugadores"

"Para alcanzar el éxito, es fundamental la continuidad"

Apenas echado el telón de fondo de la temporada, ya Garcia Espejo trabaja de cara a la próxima campaña. Su renovación por el Jerez Industrial no ha permitido tregua en la labor del joven técnico, que se afana por aconsejar a la Junta Directiva de su club en la orientación de los fichajes. Sin hiel por lo pasado, ni miel ilusoria de cara al futuro. Solo con realidades actuales. Con seriedad, como serio —aunque correcto y amable— es su carácter. Con honradez, como es su conducta: de cara a un futuro que está ahí a la vuelta de la esquina, cuando el calendario deshoje agosto...

—Hay que hacerlo así —me dice— y no dejar, mientras se pueda, nada al azar. El azar influye en el juego, pero no en las cosas meditadas.

Hemos coincidido en un momento ideal para hablar de fútbol. Para hablar de proyectos de cara a la tremenda responsabilidad que afrontará para con la afición indusrialista —y para consigo mismo— la próxima temporada. Pero, antes, se impone una mirada atrás. Una breve mirada al balance de lo que ha supuesto la temporada recién terminada.

—De forma generalizada, hay que recordar el comienzo terrorífico que tuvimos, con el serio handicap de los sancionados. Fue la etapa más difícil. Luego, ese codo a codo con el Puerto Real, en el que los nervios jugaron un papel importante. Cuando nos despegamos en cabeza, ya vino una etapa más tranquila, de mejor fútbol... hasta la "finalísima" contra Marbella y Vinaroz.

--¿Decepcionado en la liguilla?

—En cuanto a resultado, sí. No conseguimos el ascenso y eso fue una gran decepción. En cuanto a juego, en cambio, quedé —y quedó toda la afición que vió los partidos— satisfecho.

--¿Por qué se os escapó el ascenso?

—Bueno, mira, en las eliminatorias, había tres factores que jugaban un papel decisivo: nervios, suerte y actuación arbitral. Con lo primero, yo he sido el primer sorprendido ya que el equipo no lo acusó absolutamente nada y reaccionó bien en todo momento. En cuestión de suerte, hemos tenido de todo..., digamos que al cincuenta por ciento. Ahora bien, en la cuestión de árbitos —aunque es un tema "tabú" para los entrenadores—, como ya es cosa pasada, puedo decir que la actuación nefasta del árbitro que nos pitó en Marbella fue la causa de que el Jerez Industrial no esté en Tercera División.

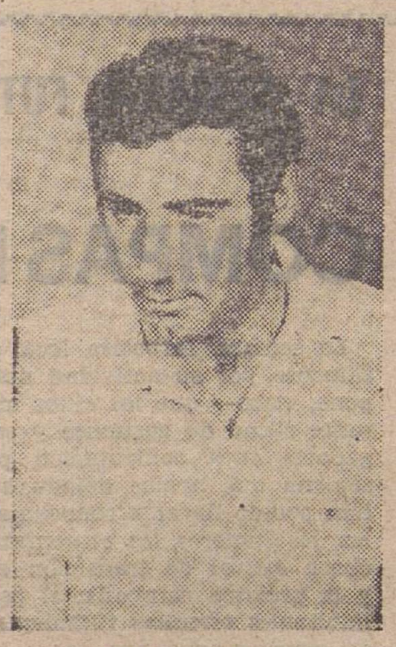

GARCIA ESPEJO

UN EQUIPO CON RESPETO

--¿Y, ahora...?

—Ahora, a trabajar para la próxima temporada. Ahora bien, con la experiencia pasada, he llegado a la conclusión de que, dado el actual sistema de ascenso que concurre en el Grupo nuestro de Regional, los equipos con aspiraciones se ven necesariamente obligados a jugar en Regional, con formaciones, en categoría y en economía, propias de Tercera División.

--¿Qué idea tienes del equipo que te gustaría tener?

—Pretendo hacer un equipo con hechuras; un equipo fuerte y que sobre todo, imponga respeto.

--¿Juventud o experiencia?

—Quiero que sea eminentemente joven, pero con elementos que sepan cumplir y, sobre todo, que sepan responsabilizarse en el terreno de juego.

--¿Has pedido algunos jugadores a la Directiva?

—He pedido cinco, de los que he dado no sólo puesto sino nombres. Creo que son los que necesito. Los nombres, compréndelo, me lo reservo.

--¿Cuándo empezarás los entrenamientos?,

—Depende de la fecha de comienzo de la temporada oficial. Posiblemente serán a partir de la última semana de julio.

LA CONTINUIDAD, BASICA

Alfonso García Espejo, si la memoria no me falla, es el primer entrenador que, sin lograr el ascenso, ha renovado contrato por el Jerez Industrial. Ha sentado un pecedente, que habla por sí solo de la estima en que la Directiva ha tenido su trabajo...

--¿Qué ha supuesto para tí la renovación?

—Sinceramente, una satisfacción porque creo que responde al reconocimiento de una labor. Afortunadamente, en España se están mentalizando ya los responsables de los clubs y las aficiones con respecto a la realidad de lo que un entrenador es, dentro del engranaje de todo un equipo. Y en Jerez está pasando lo mismo. Por eso estoy satisfecho.

--¿Tú eres partidario de la continuidad en los cargos técnicos en los clubs?

—Decididamente. Considero que la continuidad, tanto en los cargos técnicos como en los puestos directivos, es la base para lograr el éxito en cualquier empresa.

--¿Cuál será tu lema o línea de acción?

—El mismo que he tenido siempre: trabajar. También lucharé por inculcar a los jugadores la idea de la necesidad que tenemos de ascender, para dar satisfacción a los aficionados. Tres temporadas en Regional pesan mucho en el ánimo de la magnífica afición industrialista, a la que nos debemos.

ALIENTO Y DESANIMOS

A lo largo de la charla, más de una vez, hemos vuelto a recordar el obsesionante principio de temporada que tuvo. A García Espejo no puede olvidársele el ambiente hostil con que se encontró y lo mucho que le costó el ganarse, a base de trabajo, honradez y resultados, la comprensión de los aficionados...

—Pero, cuando se da todo y se tiene fe en el resultado final, tiene que llegar la comprensión.

--¿Tu recuerdo más desagradable?

—Aparte del principio, el disgusto cuando el Marbella.

--¿Y el más feliz?

—Han sido varios. Una de las mayores alegrías la tuve cuando nos proclamamos campeones y sabía que teníamos el ascenso al alcance de la mano. No puedo olvidar tampoco las palabas de aliento del diectivó don José Narbona antes del partido jugado con el Vinaroz, ni tampoco las palabras de comprensión y de estímulo del presidente, después de este encuentro. Pero, sobre todo, uno de mis recuerdos que más gratamente tengo grabados es la reacción y el comportamiento tan extraordinario de la afición industrialista en esta etapa final, y su comprensión ante los imponderables contra el Vinaroz...

Y seguiríamos hablando. Pero la hora propicia ha pasado ya y el calor pega fuerte. García Espejo trabaja de cara al futuro.

ANTONIO ARIAS

NIETO, SEGUNDO EN FRANCORCHAMPS

La prueba fue ganada por Schurgers

FRANCORCHAMPS (Bélgica), 1.—(Alfil). — Se han celebrado las pruebas motociclistas correspondientes al Gran Premio de Bélgica, en el circuito de esta localidad, pruebas valederas para los Campeonatos mundiales de la presente temporada.

En las diferentes pruebas se dieron los siguientes resultados:

Jan Devries, de Holanda, en una Kreidler, de adjudicó la prueba de los 50 c.c., al cubrir las cuatro vueltas al circuito (53,4 kms.), en 21 m. 2. s. 2/10, a un promedio de 160.861 kms. por hora.

En la categoría de los 125 c.c. disputada sobre 98,7 Kms. se dió el siguiente resultado:

1.—Jos Schurgers (Holanda), Bridgestone, 32-53-7 (a 179,572 kilometros-hora).

2.—Angel Nieto (España), Morbidelli, 33-22,2

3.—Chas Mortimer (Inglaterra), Yamaha, 34-08-8.

4.—Minhoff (Alemania Occidental), Maico, 34-39-6.

5.—Ryszard Mankiewicz (Polonia), M. Z., 34-40,5.

6.—Thierru Tchernine (Francia), Yamaha, 35-10,8.

7.—Hans Hummel (Austria), Yamaha, 35-10,8.

8.—Matti Salonen (Finlandia), Yamaha, 35-18,1.

Schurgers dio la vuelta más rápida, en 4-37,7, a un promedio de 182,786 Kms. por hora.

Schurgers ocupó en principio la cabeza de la carrera, seguido por el español Angel Nieto y el italiano Eugenio Lazzarini, en Maico.

Schurgers y Nieto sostuvieron dura batalla durante las siete vueltas que duró la prueba, aun cuando Lazzarini se vió obligado a abandonar por fallo mecánico en la última vuelta.

Después de este resultado, la clasificación del Campeonato Mundial queda así:

1.—Kent Andesson (Suecia), 75 puntos.

2.—Lazzaino y Schurgers, 47.

4.—Angel Nieto (España), 34.

5.—Borge Jansson (Suecia), 29.

Becerra, nuevo jugador del Jerez Industrial

Desde hacía varios días, la directiva del Jerez Industrial andaba en conversaciones con el jugador Becerra, que la temporada pasada militara en el Xerez Club Deportivo, como saben todos los aficionados, y que este año había sido dejado en libertad. Pues, bien, esas conversaciones han cuajado en mutuo acuerdo por ambas partes y Becerra ha estampado su firma en la cartulina que lo liga por un año al Jerez Industrial.

No vamos a ponderar las virtudes del excelente jugador, conocido de todos, aunque podemos hacer mención a su espíritu de lucha, su gran visión de la jugada y su facilidad goleadora. Una buena adquisición del Jerez Industrial.

¿En qué quedamos?

Primero se aseguró que Luis Suárez, ese genio del fútbol español afincado en Italia, tras su brillante etapa como jugador, se había hecho entrenador y había fichado por un equipo de la Regional italiana. Ahora en otro periódico, leemos que ha firmado como entrenador del equipo juvenil del Génova. ¿Y mañana? ¿Qué dirán?

Lo que si es cierto es que Luis Suárez tiene categoría futbolística más que suficiente como para poder cotizarse por equipos de más campanillas.

DISTRIBUCIONES

JOSE ANTONIO

Bda. La Plata. Soto Flores, 36 - Tel. 34 42 26. - JEREZ

PISO EN AVENIDA

MUY MEJORADO

LLAMAR DE 5 A 7.

Teléfono 34 65 54.

ISIDORO, UNO NUEVO EN EL CADIZ

"VENGO CON LA MISMA ILUSION DE LOS AFICIONADOS: EL ASCENSO"

"He rechazado ofertas, incluso de Primera División, porque siempre tuve deseos de jugar en el Cádiz"

CADIZ. — Uno de los primeros fichajes que el Cádiz ha realizado esta temporada ha sido el de Isidoro, que junto con Eloy, han sido traspasados del Mallorca. Sin duda alguna que el fichaje de este jugador puede considerarse un acierto, ya que Isidoro está en este momento en la plenitud de su carrera futbolística. Ni un chaval inexperto ni un veterano conformista, sino un jugador joven con las mayores ilusiones de triunfo y ya curtido en este oficio.

Isidoro Rodríguez de los Santos, tiene 27 años, comenzó jugando en los juveniles del Betis, pasando por Triana, Xerez Deportivo (en Segunda), volviendo al Betis de donde fue traspasado al Avilés, después al Baleares y de allí al Mallorca.

—¿Viene Isidoro satisfecho al Cádiz?

—Muchísimo. El Cádiz siempre ha sido para mí un gran equipo y siempre tuve deseos de jugar en él. Incluso en alguna ocasión estuve a punto de hacerlo, pero se torcieron las cosas.

—¿Llegas a él con ilusiones?

—Vengo con las mismas ilusines de todos los aficionados, la de ascender con el Cádiz a Primera. Ahora bien, en el fútbol influyen muchos factores ajenos a su desarrollo y es peligroso que de antemano se confíe en ello. Creo que tanto yo como mis compañeros, haremos todo lo posible por conseguirlo. Pero repito que hay que tener paciencia y confianza si al principio no salen las cosas bien.

Isidoro, jugador del Cádiz.

—¿Lo principal de este fichaje ha sido lo económico?

—En absoluto que no. He rechazado ofertas de traspasos, incluso de Primera División, uno de ellos el Zaragoza, porque ya sabía algo de que interesaba al Cádiz y vuelvo a repetir que me agradaba más venirme aquí, aunque perdiese algo económicamente.

—¿Tu campaña en el Mallorca?

—Yo estimo que ha sido buena. Al menos así también lo dijo la prensa de aquella población. Jugué 38 partidos y todos los amistosos. Creo que eso es una garantía, contando con el mal de fondo que existía en el equipo.

—¿Conoces a tus compañeros de equipo?

—Pues sí, a muchos y creo que son estupendos. Habrá que luchar mucho para mantener el puesto

—Se comenta en Cádiz la inclución de Manolín Bueno. ¿Tú que dices de él?

—Manolín es un gran jugador y creo que al Cádiz le sería muy útil. Tiene mucha clase y eso siempre se respeta en los equipos rivales. El aquí, en su tierra, es seguro que se superaría.

—¿Y tú cómo no triunfastes en el Betis?

—No tuvieron paciencia conmigo, como lo hicieron con otros. No se portaron bien en este aspecto. Porque yo iba a más en cada partido y sin embargo no me aguantaron.

—¿Pepe Valera influyó en tu fichaje al Cádiz?

—Pues no. A pesar de ser mi padre político, él no influye en mis fichajes. Me aconseja y me ayuda en cuanto a mi carrera futbolística, como hace con todos los jugadores. El es un hombre que siente mucho el fútbol y siempre es un gran consejero técnico. Aunque sé que se alegró mucho, porque quiere mucho a Cádiz y al Cádiz. Es como su propia tierra.

—En el Mallorca fuistes sancionado dos veces. ¿Juego brusco?

—Nada de eso. En ambas ocasiones fue por pérdida de tiempo y solo con sanción económica.

—¿Cree Isidoro que puede perjudicar a los jugadores ese ansia de ascenso de la afición?

—Bueno lo que hay es que no lanzar las campanas al vuelo antes de tiempo, que es lo que puede perjudicar. En cuanto al ansia de ascenso es natural que una afición tan magnífica como la del Cádiz la tenga. Vuelvo a repetir que nosotros la tenemos igual, pero el fútbol tiene muchos baches. Procuraremos no caer en ellos.

—¿Para la afición gaditana?

—Un saludo muy cordial y que estoy deseando ya de trabajar para ellos en el terreno de juego, que es donde nosotros podemos demostrar el afecto.

—o—

Pues que así sea, y que todas las aspiraciones de Isidoro se cumplan, en especial ese triunfo con el Cádiz en Primera División.

(Corresponsal deportivo)

COMPRO

PARCELA EN MONTEALTO O ZONA DEL CUCO

LLAMAR A LOS TELEFONOS 34 73 34 — 35 DE 9 A 2

Rogad a Dios en caridad por el alma del señor

Don Manuel Rosado Ramos

Esposo que fue de la señora

DOÑA RAFAELA GARCIA GOMEZ

Falleció el día 28 de mayo de 1973, confortado con los auxilios de la Religión.

R. I. P.

Su viuda; hijos, Antonio y María José; hermanos, hijo político, sobrinos y demás familia,

RUEGAN asistan al solemne funeral que por el eterno descanso de su alma será oficiado HOY LUNES, a las OCHO Y MEDIA DE LA TARDE, en la parroquia de San Benito (Avenida Municipal), por cuyo acto de caridad cristiana les quedarán muy reconocidos.

Jerez, 2 de julio de 1973. (M. 3)

El tiempo en Jerez

(Datos facilitados a la una de la madrugada por el Observatorio Meteorológico de la Base Aérea de La Parra).

PREDICCION PARA HOY

Continuará el mismo tiempo.

La temperatura máxima de ayer fue de 32,4 grados a las 14,10 horas.

La mínima fue de 15,2 grados a las 6,40 de la mañana.

LA SEMANA FUTBOLERA LOCAL

COMPAS DE ESPERA

La semana futbolera local no se ha caracterizado, precisamente, por su actividad noticiable. Ya se sabe —o se supone, claro— que los clubs mantienen un acelerado y constante ritmo de gestiones y contactos con otros clubs y jugadores cuya contratación pueda interesar. Pero, en esta semana que hemos dejado atrás, pocas cosas concretas se han podido llevar a conocimiento de los aficionados. Los bulos, los rumores, los comentarios y los nombres son, en esta época estival de transición entre la finiquitada temporada y la próxima campaña, el pan nuestro de cada día en las habituales tertulias futboleras. Pero, claro, todo son hipótesis esperanzadas que pocas veces tienen confirmación...

EN EL XEREZ, ANIMACION

José Luis Riera, como portavoz oficial del Xerez C. D., sólo ha dado una noticia concreta a lo largo de la semana: el fichaje de Malia, delantero en punta procedente del Almería, que el pasado martes estampó su firma en la cartulina xerecista. Eso es lo único concreto que la directiva ha exteriorizado. Lo demás, son rumores. «Lo» de Vega, por ejemplo, está a punto de hacerse público «oficialmente». Aquella nota que nuestro colega «La Voz del Sur» publicó como primicia informativa hace unos meses y que tanto revuelo causó en Jerez, se confirmará «oficialmente» cuando la directiva del Xerez y el jugador lo consideren oportuno. Y, mientras, los técnicos del club se afanan por conseguir la contratación de un portero y otros varios jugadores más, para poner a disposición de Valera una plantilla idónea para hacer frente a la temporada. Por cierto, que hubo gestiones para fichar a Julito, el defensa xerecista el año del ascenso. Valera lo quería y el jugador deseaba también venir a Jerez. Pero el Huelva lo ha retenido.

Por lo menos, animación y ganas de trabajo entre los directivos, no faltan. Ni tampoco falta animación en los aficionados, que piensan con esperanza en la campaña próxima como un desquite a la sufridita y sofocante temporada que ya se ha dejado atrás. Y esta animación se deduce tanto de la parlandoria en la calle como en la adquisición de abonos. No vamos a decir que hay colas en la secretaría para la retirada de carnets; pero, por lo menos, sí una cierta animación. En definitiva, lo que interesa al Club.

TRABAJO EN EL INDUSTRIAL

Tampoco el Jerez Industrial se ha caracterizado, precisamente, por lo concreto en lo noticiable. El club ha estado toda la semana enfrascado en la tarea de renovaciones y bajas. Romualdo y Reina-Aroca volvieron a estampar su firma de compromiso por el club un año más, mientras que a Acuña se le dio de baja. Y como nuevo fichaje, se produjo la adquisición de Casado, el conocido central que militara en las filas del Plata. Hasta aquí, lo concreto. Luego, como en todo, rumores, bulos y comentarios. Lo único cierto es que los directivos del club están trabajando en firme y bien, dentro de esa línea que ha caracterizado la actuación industrialista de siempre. Concreto es también la cita que hoy tienen en Sevilla el presidente, Pedro Domínguez; gerente, José Sierra; y entrenador, García Espejo, con los rectores del Betis. Hay buenas relaciones entre el club jerezano y el verdiblanco —incrementadas desde los traspasos de Villalba y Alvarado— y se espera que en este cambio de impresiones que sostengan hoy, se consiga la cesión de algunos jugadores béticos al Jerez Industrial. Habrá que esperar acontecimientos.

Así, pues, compás de espera.

ARIASTOTELES

Miguel Castro ganó el Gran Premio del Puerto, de tiro al pichón

Se adjudicó la Copa Terry

Once tiradores participaron en el barrage final

Emoción a raudales en el barrage final del Gran Premio del Puerto de tiro al pichón. Un total de 209 tiradores habían entrado en la competición. Un total de 33 llegaron al pájaro 15 con un solo cero, mientras once más habían cubierto sin haber fallado ni una sola vez. La Copa Terry quedaba pues en emocionante disputa entre Sarasqueta, el veterano tirador que ya había ganado el Gran Premio de Jerez; Pablo González, siempre seguro en el primer tiro; Jaime Domecq, que volvía por sus fueros y amenazaba con proclamarse campeón en La Tapa; Pedro Real, templando bien sus nervios en todas sus intervenciones; Miguel Torres, rompiendo el pronóstico y brillante finalista; Miguel Castro Hernández, ganador del trofeo del Ayuntamiento, en Jerez, y campeón en el Puerto; Manuel Gonzalo, inalterable ante la siempre incierta salida del pájaro; Antonio de la Vega, entusiasta del barrage, pero sin suerte; Bodini, el gran campeón del mundo que confirmó su clase y rozó el premio; Jaime Garrido, cuya juventud fue quizá la que le traicionó en el momento cumbre, y Salazar Pérez, que satisfizo a todos.

Este extraordinario plantel de tiradores dieron al gran premio larga y creciente animación. Se había llegado al pájaro quince un tanto anodinamente. Llegaban los ceros, caían los pájaros y el cantar monótono del encargado de la pizarra no sacudía la modorra de tiradores y espectadores. Eran las tres de la tarde, hora ideal para echar una buena siesta. Algunos, ya eliminados, así lo hacían bajo algún árbol, recostados en una cómoda butaca. Otros, no. Pero los disparos parecían ir durmiendo a todos.

El pájaro quince, abatido por Sarasqueta, provocó la conmoción. Hubo aglomeración ante la pizarra y el interés se centraba en aquellos que estaban sin cero; los que habían fallado una sola vez y las cantidades que podían corresponder. Antes de que terminara la última vuelta ya se hablaba de división del premio. Los de 30 metros insistían en un equitativo reparto, sobre todo si eran pocos los que llegaban limpios. Y hubo división. Se cerró la vuelta con 33 tiradores con un cero, mientras los once antes reseñado quedaban cubiertos y con opción a la copa Terry, además de tener participación en más de ochenta mil duros que había para sufragar gastos y salir del tiro con algunas pesetas. Naturalmente que la división se hizo pronto, con rapidez de máquina electrónica. Cabían 41.000 pesetas para cada uno de los que estaban sin fallo. Aceptado y a tirar en una sola cancha. En las apuestas, tanto por la categoría de los finalistas como por el desarrollo del barrage, la temperatura subió muchos enteros y el 9-1, el 10-2 e incluso el 12-2 se oía con frecuencia.

Jaime Domecq, pese a sus buenos deseos, fue el primero en quedar eliminado. Tiró en tercer lugar y el pájaro, tras describirle un vuelo insospechado, se marchó fuera de la cancha dejando al jerezano con sus ocho mil duros de consolación. Tras él, en el pájaro 18, Antonio de la Vega. Después, Pablo González, Rael, Garrido... Ya comenzó a comentarse de que si se rebasaban los 35 pájaros, habría que conceder tiradas gratis, esto es, sin necesidad de fichar cada pájaro. Los expertos, con razón, intuían de que volando el pájaro muy poco, dado el calor y la falta de viento, lo más probable era de que se llegara a un número alto de intervenciones. Así aunque poco a poco fueron quedando eliminados los finalistas, se llegó al pájaro 35, el de la suerte para unos pocos y aún se rebasó. Estaban cuatro asombrosos tiradores: Bodini, campeón mundial, siempre certero, rápido de reflejos y defendiendo con todo corazón su título; Sarasqueta, siempre concentrándose unos segundos antes de pedir pájaro; Miguel Torres, revelación y Miguel Castro Hernández, secretario de la Sociedad Portuense de tiro. El hecho de jugar "en casa" no influía en sus intervenciones.

El pájaro no sabe de localismos. Se le abre la jaula y busca la libertad. Era pues un cara o cruz, pues todos los participantes demostraban ser buenos, excelentes. Bodini, que había matado un pájaro de forma muy espectacular, falló su intervención 35. Incomprensiblemente. El pájaro, herido de muerte, fue a caer más allá de la valla metálica. Tras él, Miguel Torres. Quizá le traicionaron los nervios. Se gritaba allá en las apuestas y el catalán dejó ir, por un segundo, al pájaro. Cuando tiró era tarde y al volar el pichón abría de par en par, a Miguel Castro, las puertas del campeonato. Y Miguel, sudando a chorros, apretando la mandíbula e incluso encogiendo su humanidad, acertó una vez más, abatió el pájaro y a punto estuvo de salir a hombros de la cancha. Digo a punto porque hubo intento. Sólo que el portuense, pisando fuerte modestamente, correspondió a los abrazos, a las felicitaciones y a las ovaciones de todos.

Finalmente entrega de trofeos. Fernando Terry abrazó a su paisano, a su compañero de tiradas y de organización. Le entregó la Copa Terry y le felicitó por el bien merecido triunfo. También hubo copa "ex queo" para dos damas. La señora de Torres y la duquesa de Torres, ambas clasificadas con igual puntuación en la Copa Terry. Fernando Terry se vio en el compromiso de repartir el trofeo, cosa imposible. Protocolariamente lo entregó a ambas y con amplia sonrisa cerró el acto. En las apuestas, tranquilidad. En la pizarra, muchas chapas rojas. En el casillero de Miguel Castro no había cero. Por eso ganó una copa de categoría, para un gran premio de solera.

FALCON

ENTREGA DE LA COPA TERRY

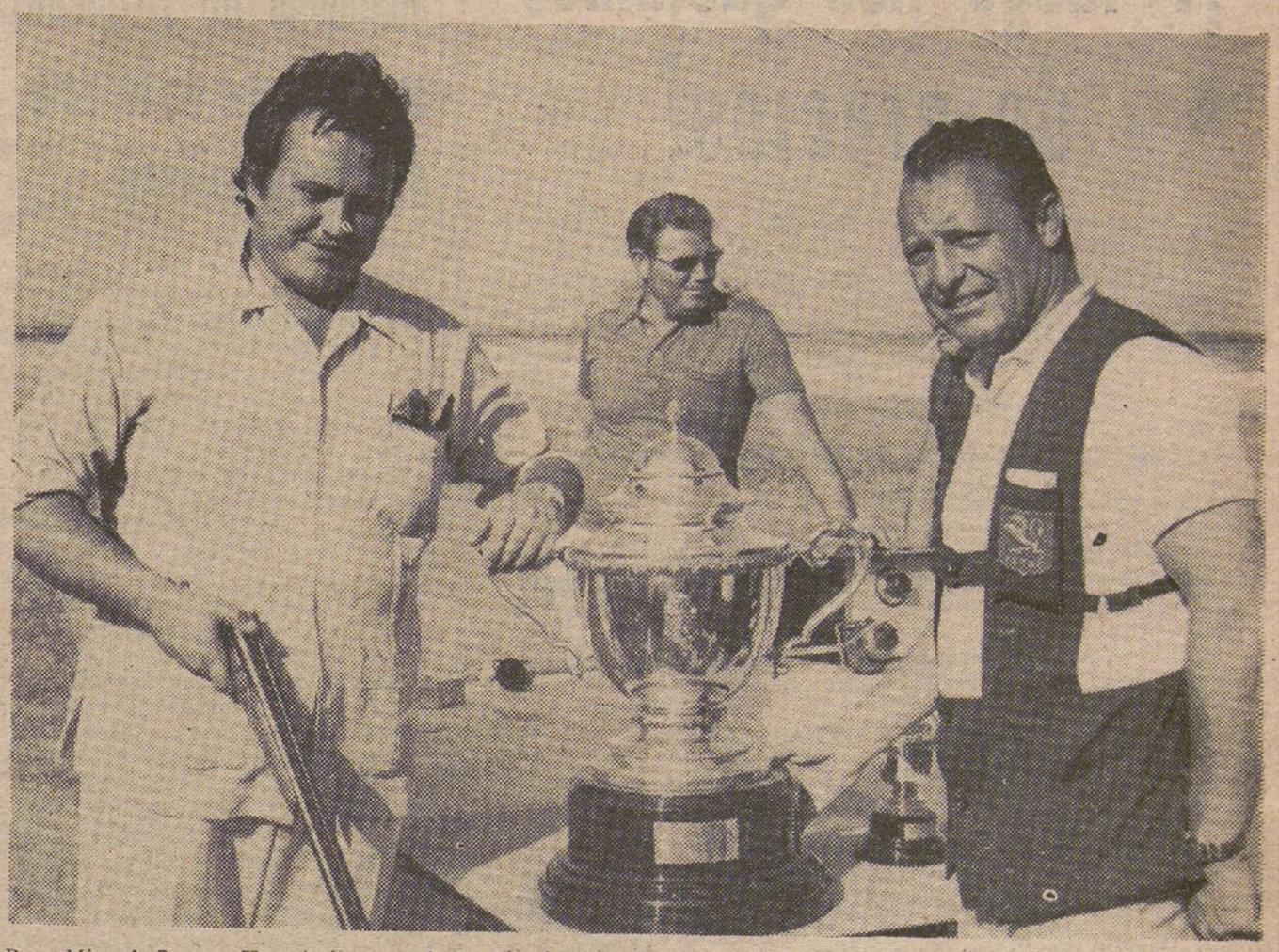

Don Miguel Castro Hernández, excelente tirador portuense, ganador del Trofeo del Ayuntamiento de Jerez, confirmó ayer su buen momento, ganando el Gran Premio de Puerto de Santa María. La COPA TERRY, para la cual entraron en competición 209 tiradores, le fue entregada por don Fernando Terry, al tiempo que recibía cariñosa ovación de felicitación de cuantos se encontraban en La Tapa. — (Foto Iglesias.)

COPA TERRY A LAS DAMAS MEJOR CLASIFICADAS

La señora de Torres y la duquesa de La Torre, ambas con igual puntuación, quedaron mejor clasificadas en la COPA TERRY, de las tiradas de ayer en El Puerto. Don Fernando Terry hizo entrega a ambas del trofeo en litigio. La clasificación «ex aequo» se imponía y repartieron la copa. — (Foto Iglesias.)

MINUSVALIDO: La sociedad te necesita. La Seguridad Social te ayuda. Infórmate en el Servicio Social de Recuperación y Rehabilitación de Minusválidos, María de Guzmán, núm. 52

SE ALQUILA

CASA PROPIA PARA RESIDENCIA

MINIMO VEINTICINCO HABITACIONES

RAZON: M. M. SAGRADOS CORAZONES Y FRANCOS, 26

¡Y luego nos quejamos de precios!

Sin comentarios, porque el hecho es elocuente. El recorte es un anuncio aparecido en un periódico levantino. Y lo reproducimos para que usted, aficionado xerecista, que se queja de los precios del Xerez C. D. —cuyos abonos ya están a la venta— compare. Ni quitamos, ni añadimos más comentario que éste: comparemos.

LEVANTE UNION DEPORTIVA

RENOVACION Y ALTAS DE PASES ANUALES

TEMPORADA 1973-74

La renovación de pases para la temporada 1973-74, se efectuará en las oficinas del Estadio y en Graumar (Pelayo, 53) todos los días laborables de 10 a 1 de la mañana y de 4 a 8 de la tarde, a partir del próximo día 25 del actual, y hasta el 15 de julio, próximo. Transcurrida esta fecha el Club podrá disponer de las localidades no renovadas

PRECIOS DE LOS ABONOS

	ANUAL	*SEMESTRAL*
Tribuna	3.000 ptas.	1.600 ptas.
Preferencia Nda.	1 250 ptas.	700 ptas.
General	1.000 ptas.	550 ptas.
General (Señora)	600 ptas.	350 ptas.

NOTA.—En estos abonos no van incluídos los partidos declarados «JORNADA ECONOMICA», «PRO-INSTALACIONES» y AMISTOSOS.

¡ESTE MERKEL!

"Me tomaré unos vinos para celebrar mi cese en el Atlético"

Diga lo que diga José María García, quien para ir como siempre en contra de la opinión de todos, ha sido el único que ha defendido al técnico austriaco, éste Max Merkel es un caso clínico. No solo hizo aquellas declaraciones ofensivas para España y que obligaron al Atlético de Madrid a pedirle rectificación y, posteriormente, a cesarle el contrato, sino que encima se toma a cochondeo la noticia de su cese.

«Ahora mismo me voy a tomar unos vinos con unos amigos para celebrarlo», manifestó como único comentario cuando un redactor de «Alfil» le comunicó la noticia del cese.

¡Este Merkel!

SI PERO AL FINAL...

Esta fue la nota que pasó la Agencia "Alfil", en vísperas del partido de Copa, entre el At. de Bilbao y el Castellón:

MADRID, 28. — (Alfil).—En la víspera del partido final de la Copa del Generalísimo el Club Deportivo Castellón se ha apuntado la primera victoria sobre el Athlético de Bilbao.

Esta ha sido en relaciones públicas, porque mientras los directivos del equipo levantino no han puesto ninguna dificultad a los fotógrafos de pensa en su llegada a la capital de España, los bilbaínos se han opuesto a que sus jugadores fueran fotografiados mientras comían en el hotel de El Escorial, donde se alojan.

Y, claro, el resultado ya se sabe. El Castellón se apuntó el primer tanto..., en cortesía. Pero luego los vascos se apuntaron dos, de los que valen. Y la Copa para ellos. ¡Las cosas!

Título de graduado escolar

EQUIVALENTE A BACHILLER ELEMENTAL
PARA LA CONVOCATORIA DE EXAMEN DEL PROXIMO MES DE SEPTIEMBRE, MAÑANA INICIAMOS UN CURSILLO DE PREPARACION A CARGO DE PROFESORES ESPECIALIZADOS DE LA ESCUELA NORMAL.
PARA INSCRIPCION:

CENTRO DE ESTUDIOS

Monseñor Cirarda

EN FRANCOS, 26, y COMPAÑIA, 9
OBRA SOCIAL DE LA CAJA DE AHORROS DE JEREZ

Victoria de Petterson y abandono de Fittipaldi en el premio de Francia de automovilismo

LE CASTELLET, 1.—(Alfil). — Victoria espléndida la del sueco Ronnie Petterson en el Vó Gran Premio de Francia, que le compensa con creces del fallido triunfo de hace dos semanas en su país natal, al haber pinchado a dos vueltas del final mientras iba en cabeza.

En la tarde de hoy, 40.000 espectadores, desafiando el tremendo calor, han podido aplaudir a Petterson por su brillante victoria, elaborada tras una fuerte lucha de la que fueron protagonistas en distintos momentos de la carrera diversos participantes.

En efecto: desde el comienzo y ante la sorpresa general, el sudafricano Scheckter, con McLaren, tomaba el mando seguido de Ronnie Petterson (Lotus), Jackie Stewart (Tyrrel), Denis Hulme (Mc Laren) y Emerson Fittipaldi (Lotus JPS), mientras que poco detrás seguían el francés Cevert (Tyrrel), el argentino Carlos Reuteman (Brabhan) y el belga Jackie Ickx (Ferrari).

El Cacereño ganó al Anaitasuna en el campeonato de Aficionados

CACERES, 1. (Alfil). — Con el resultado final de 3-2 concluyó el encuentro disputado hoy entre el Cacereño y el Anaitasuna, a favor del primero, y correspondiente al primer partido de la final del Campeonato de España de Aficionados.

Anaitasuna: Martín; Olalde, Segurola, Juaristi I; Olaizaola, Lizarazu; Juaristi II, Larrañaga, Berasategui, Sagarzazo y Agustí (Ibarra, en el minuto 20 del segundo tiempo sustituyó a Agustí, y en el 22 Elorza a Juaristi II).

Cacereño: Iglesias; Chuchín, José María, Salazar; Carbayo, Asenjo; Vigil, Didí, Paco, Agüero, Balciescueta (Valeri sustituyó a Salazar en el minuto 22 del segundo tiempo).

Arbitró Segrelles, de Valencia, mal.

GOLES:

M. 18.—Una mano del delantero local Paco, origina un golpe franco, que tira Sagarzazua, anotando.

M. 40.—Falta sacada por Asenjo. Agüero cede a Balciscueta, que marca el gol del empate.

M. 42.—Jugada combinada de Didí, Balciescueta y Agüero, que remata el segundo gol local.

M. 44.—Avance en solitario de Balciescueta y Vigil, que centra a Didí. Este último obtiene el tercer gol.

M. 33 del segundo tiempo. A la salida de un córner, Ibarra, solo y desde lejos, marca el definitivo 3-2.

Partido interesante y de buen fútbol, que provocó el entusiasmo de los jugadores.

EL TROFEO QUEDO EN CORIA

CORIA DEL RIO (Sevilla), 1. — (Alfil). — El Coria Club de Fútbol se ha proclamado vencedor del torneo triangular organizado con motivo de sus bodas de oro, al empatar esta tarde a un gol con el Real Betis Balompie, en el último encuentro de la citada competición. Al final de los primeros cuarenta y cinco minutos se había llegado ya con el mismo resultado de empate a uno.

Delegación de Alemania Oriental a Helsinki

BERLIN ESTE, 1. —(Efe-Reuter).— La delegación de Alemania Oriental que asistirá a la Conferencia Europea de Seguridad, salió hoy con destino a Helsinki, encabezada por el ministro de Asuntos Exteriores, Otto Winzer, informó la agencia oficial de noticias ADN.

Forman también parte de la delegación el vice-ministro de Asuntos Exteriores, Oskar Fischer. y el embajador de la República Democrática Alemana en Finlandia, Heinz Celzner.

MUJIBUR RAHMAN VISITARA YUGOSLAVIA A FINALES DE JULIO

DACCA, 1. — (Efe-Upi). — El primer ministro de Bangla Desh, Mujibur Ranman, visitará Yugoslavia a finales del presentes mes de julio. durante su viaje hacia Ottawa (Canadá) para asistir a la Conferencia de primeros ministros de países perteneciente a la Commonwealth británica, informan hoy en esta capital fuentes oficiales.

Durante su visita a Yugoslavia intentará, probablemente, conseguir ayuda del Gobierno de Belgrado para su país, y en Ottawa se entrevistará con Indira Gandhi, primer ministro indio, para tratar de problemas bilaterales.

CONVERSACIONES LIBIO-EGIPCIAS

BEIRUT, 1. — (Efe). —Parece ser que los dirigentes políticos egipcios han rezachado los planes de Libia para una unión completa e inmediata de Egipto y Libia.

El dirigente libio, coronel Gaddafi, celebró hoy una reunión con las autoridades egipcias y después de tres horas de conversaciones la mayoría de los dirigentes de la Unión Socialista Arabe abogaron por efectuar la unión en varias etapas.

Durante el debate, Gaddafi defendió la revolución cultural que actualmente se está llevando a cabo en Libia encaminada a entregar la autoridad al pueblo. Añadió Gaddafi que, sin ninguna duda, el presidente del nuevo Estado será Anual El Sadat y ha indicado que tiene el propósito de retirarse pero El Sadat ha dicho que Gaddafi debe continuar hasta el fin.

Cuando los dirigentes políticos egipcios y libios llevaban reunidos algún tiempo inesperadamente el primer ministro libio, Abdel Salam Jalloud fue a El Cairo posiblemente para participar en las conversaciones libio-egipcias.

Brujos y curanderos posibles auxiliares médicos en Méjico

MEJICO, D. F., 1. (Efe). — Los curanderos o brujos deben ser utilizados en el futuro como auxiliares médicos, supliendo así la falta de servicios médicos en Méjico, propuso ayer Carlos O'Nesil, del Departamento de Antropología y Sociología de la Universidad de Notre Dame.

En el marco de la reunión continental sobre la ciencia y el hombre que se celebra en la capital mejicana, el antropólogo afirmó que millones de mejicanos carecen de servicios médicos.

Señaló el catedrático que 45 cada cien pacientes del Hospital General de la ciudad de Méjico —Hospital gratuito a donde llegan enfermos de todo el país— opinan que están embrujados.

O'Neil, que ha realizado estudios de su especialidad en Méjico, aplicó que el éxito del curandero o brujo se debe a que utiliza métodos de psicoterapia con sus pacientes, conoce la lengua nativa, la tradición del lugar y a quienes lo visitan.

Por lo que se refiere a las zonas urbanas, al curandero se le visita después de haber consultado al médico, porque se piensa que la Medicina no sirve para curar enfermedades del alma.

Dijo el doctor O'Neil que el 60 por ciento de los médicos mejicanos opinan que hay que castigar y erradicar a los brujos y curanderos.

Afirmó que es necesario un cambio de actitud ante esta gente y valerse de ellos como auxiliares médicos. Sugirió también que en las Facultades de Medicina se olvidan un poco de la Medicina científica y le den a los alumnos conocimientos sobre Etnomedicina y Antropología Médica.

†

Rogad a Dios en caridad por el alma de la señora

Doña María García Almagro

Viuda que fue del señor

Don Manuel Acosa Santo

Falleció ayer, después de recibir los SS. SS.

R. I. P.

Sus sobrinos, sobrinos políticos y demás familia, RUEGAN a sus relaciones y amistades asistan a los oficios exequiales que se han de celebrar por el eterno descanso de su alma en la capilla del Hogar de los Dolores, a las DOCE Y TREINTA de hoy lunes, día 2, y seguidamente a la conducción del cadáver al cementerio católico de esta ciudad.

El duelo recibe y despide en la misma capilla.

Vivía: Doctor Ruiz de la Rabia, núm. 2.

Ntra. Sra. de la Merced. C. Sotelo, 3 y 5.

(M. 2)

Asesinato del agregado militar israelí en Washington

Regresaba a su casa después de haber asistido a una recepción

TEL AVIV, 1. (Efe-Reuter).—El agregado militar de la Embajada de Israel en Washington, coronel Joseph Allón, ha sido asesinado durante la pasada noche por unos desconocidos que penetraron en su domicilio, situado en un barrio residencial de Washington, informa un portavoz del Ejército en Tel Aviv.

El portavoz añade que el coronel Allón estaba encargado de los asuntos navales y aéreos de la Embajada israelí.

No se han facilitado más detalles. Tampoco se ha identificado, hasta estos momentos, a los asesinos.

DETALLES DEL ASESINATO

TEL AVIV, 1 (Efe-Reuter). — El coronel Yossef Allón fue alcanzado por tres tiros de pistola y falleció después de haber ingresado en un hospital, según los primeros informes detallados recibidos en esta capital.

Los corresponsales israelíes en Washington añaden que Allón regresaba a su casa después de haber asistido a una recepción en honor a la ex comandante del Cuerpo Militar Femenino israelí, coronel Stella Levy, la cual debe abandonar Washington en breve plazo.

El corresponsal del periódico «Maariv» (Occidente) en Washington agrega que, según las primeras investigaciones, se sugiere que los asesinos pueden ser miembros de la organización guerrillera árabe «Septiembre Negro», pero no hay nada confirmado aún.

Peter Black, empleado del Departamento de Estado y vecino de la víctima, dijo que oyó los disparos y luego el ruido de un coche que se alejaba a toda velocidad, pero que antes de esto no oyó nada anormal, ni tampoco vio sospechosos preparativos en la calle. Los disparos fueron hechos poco después de la medianoche (hora de Washington, en España, las 06,00 de hoy domingo), siempre según el citado diario israelí.

La Policía norteamericana y los servicios secretos han reduplicado la protección y vigilancia en torno a los domicilios de otros diplomáticos israelíes residentes en Washington, incluyendo en estos al nuevo embajador, recientemente nombrado, Simha Dinitz.

El cadáver del coronel Allón, que deja viuda y tres hijas, será enviado por avión a Israel para su entierro.

DAYAN COMUNICA EL ASESINATO

JERUSALEN, 1. (Efe-Upi).—El ministro de Defensa, Moshe Dayan, comunicó hoy al Gabinete que todavía se desconoce si los guerrilleros árabes son los responsables del asesinato de Yosef Allón.

Según fuentes oficiales, Dayan dio también cuenta al Gobierno del mensaje enviado por el secretario de Estado norteamericano William Rogers, al ministro de Defensa, Abba Eban, expresándole su condolencia.

Rogers señala que los Estados Unidos harán todo lo posible por encontrar a los culpables.

COMPAS DE ESPERA DE LA POLICIA NORTEAMERICANA

WASHINGTON, 1. (Efe). — La Policía del condado de Montgomery, donde fue asesinado el vice-agregado militar israelí en Washington, coronel Yosef Allón, manifestó hoy que no podía calificarse el asesinato como «crimen político» hasta que no se conozcan todos los detalles del suceso.

El diplomático, según la Policía, pudo ser víctima de un ladrón o un criminal y no necesariamente de un terrorista árabe o palestino. El coronel Allón, que recibió varios disparos de pistola, encontró la muerte al regresasr de una fiesta y cuando se disponía a meter su vehículo en el estacionamiento del edificio donde vivía. Su esposa se salvó al haber abandonado segundos antes el automóvil.

La Policía también dijo que después de hacer fuego contra el militar israelí el asesino huyó en un automóvil. Se da la circunstancia de que el coronel Allón había sido destinado a otro cargo y esperaba abandonar Estados Unidos dentro de varias semanas.

EL CONSEJO DE MINISTROS ISRAELI TRATA DEL ASESINATO DEL CORONEL ALLON

JERUSALEN, 1. (Efe-Reute). — El Consejo de Ministros ha tratado hoy sobre la cuestión del asesinato del segundo agregado militar de Israel en Washington y se considera que entra dentro de la continua guerra secreta de los movimientos guerrilleros árabes en todo el mundo.

El coronel Allón, que tenía 44 años de edad, fue muerto a tiros cuando acababa de llegar a su casa en las afueras de la capital norteamericana.

No se han facilitado detalles de lo tratado después de terminar la reunión semanal habitual que se ha celebrado poco después de recibirse la noticia del asesinato pero se sabe que el ministro de Defensa, Moshe Dayan, y el ministro de Asuntos Exteriores, Abba Eban, han informado sobre el tema.

Se dice que Dayan ha dicho al Consejo que por el momento no se tiene plena certeza de que los guerrilleros árabes sean responsables del asesinato.

Eban informó al Gabinete que el secretario de Estado norteamericano William P. Rogers ha expresado su sentimiento personal y el de su Gobierno por el asesinato y ha asegurado a Israel que se hará todo lo necesario para encontrar a los asesinos.

Un ayudante del presidente Nixon telefoneó al embajador israelí, Simcha Dinitz, para comunicarle el pesar del presidente y le ha prometido toda clase de ayuda para llevar a cabo la investigación.

En Jerusalén se hacen muchas suposiciones, tanto en la Radio como en la Prensa, de que el coronel Allón, uno de los primeros pilotos de lass Fuerzas Aéreas israelíes, fue víctima de una organización de guerrilleross árabes que desde hace dos años viene asesinando a personalidades israelíes en el extranjero.

El ministro de Defensa del Irak, víctima de una conspiración

Tras ser secuestrado por el director de Seguridad, resultó muerto

EL CAIRO, 1. (Efe-Reuter).—El ministro de Defensa de Irak, general Hammad Shehab, ha sido asesinado, informa la Agencia de Prensa del Oriente Medio desde Baghdad.

El general Shehab, que tenía 51 años de edad, fue nombrado ministro de Defensa en el mes de abril de 1970. Anteriormente fue jefe del Estado Mayor del Ejército.

SE ANUNCIA OFICIALMENTE EL ASESINATO DEL MINISTRO DE IRAK

BAGHDAD, 1. (Efe-Reuter). — El ministro de Defensa de Irak, general Hammad Shehab, ha sido asesinado y el ministro del Interior, teniente general Saadun Ghaidan, resultó herido, informa la Agencia de Prensa iraquí.

Citando una nota oficial publicada por la Jefatura del partido «Baath» y el Consejo de Mando revolucionario, añade la Agencia que otros dos oficiales han resultado muertos.

NOTA DEL PARTIDO «BAATH»

BAGHDAD, 1. (Efe-Reuter).—El partido «Baath» ha publicado una nota oficial sobre el asesinato del ministro de Defensa iraquí, general Hammad Shehab, en la que dice que «el partido y la revolución, al considerar esta acción como hecho típico de traidores irresponsables y criminales que han conspirado contra la seguridad y estabilidad del país, ha decidido que los acusados del asesinato sean enviados a un Tribunal para que les imponga el justo castigo que se merecen».

El asesinato del ministro fue cometido por pistoleros que seguían instrucciones del director de Seguridad Pública, Nazem Kazzar. Cuando se descubrió la conspiración, Kazzar intentó huir a Zarbatiya, cerca de la frontera con Irán.

EL DIRECTOR DE SEGURIDAD DE IRAK, DETENIDO

BAGDAD, 1. (Efe-Reuter). — Como consecuencia del asesinato del ministro de Defensa iraquí ha sido detenido el director de Seguridad Pública, Nazem Kazzar «y todos los miembros de su camarilla», ha dicho la Agencia de Prensa iraquí.

El asesinato fue cometido por unos pistoleros, pero la Agencia no indica cuándo se cometió el atentado. Los otros dos oficiales muertos han sido identificados como el teniente Suleiman Munshed y el teniente de Policía Juhad Ahmed Al Duleimi.

Se acusa a Nazem Kazzar de que ha tendido una trampa a los dos ministros que pertenecían al Consejo de Mando Revolucionario.

DETALLE DE LA CONSPIRACION

BAGHDAD, 1. — (Efe-Reuter).—El director de Seguridad Nazem Kazzar, tendió una trampa al ministro de Defensa, general Shehab y al ministro del Interior, general Ghaidan, invitándoles a un almuerzo con otros oficiales y autoridades.

Cuando se descubrió la conspiración Kazzar y los hombres que le secundaban en la conspiración trataron de huir llevándose como rehenes a los dos ministros y otros oficiales dirigiéndose hacia Zarbatiah cerca de la frontera con Irán, pero fueron perseguidos.

Antes de ser capturados los conspiradores asesinaron al ministro de Defensa e hirieron al general Ghaidan. También resultaron muertos otros dos oficiales.

No se tienen detalles sobre los motivos que originaron el secuestro de los dos ministros.

En la nota facilitada por el partido Baath, se dice que el asesinato se ha producido en un momento en que el pueblo estaba tratando de conseguir la nacionalización de los intereses petroleros en Irak.

Minutos después de anunciarse el asesinato, la radio oficial de Baghdad comenzó a transmitir música religiosa y versículos del Coran.

Shehab era militar de carrera. Fue una de las figuras más importantes en el golpe de Estado del 17 de julio de 1968 en el que el partido Baath subió al poder.

EMPRESA MAQUINARIA AGRICOLA RADICADA EN JEREZ

PRECISA

— AUXILIAR ADMINISTRATIVO
— LIBRE SERVICIO MILITAR.

INTERESADOS DIRIGIRSE POR ESCRITO CON REFERENCIAS Y PRETENSIONES A

ALAS - Publicidad

General Sanjurjo, 3 - A - 3.º D LETRA P
JEREZ DE LA FRONTERA
Absoluta reserva a colocados.

DR. FRANCISCO VILLAGRAN

comunica a su distinguida clientela, que en los meses de Julio y Agosto, el horario de consulta es de DOS A CUATRO DE LA TARDE.

Endocrinología - Metabolismo - Obesidad - Diabetes.
Petición de hora, Tfno. 34 47 46.
Edificio Sherry. Prolongación c/. Medina N.º 2.

†

PRIMER ANIVERSARIO

Rogad a Dios en caridad por el alma del señor

Don Juan Luis Niño Sánchez

Alcalde del Poblado de Nueva Jarilla

Esposo que fue de la señora

DOÑA MANUELA SANCHEZ GUTIERREZ

Falleció el 2 de julio de 1972, después de recibir los SS. SS.

R. I. P.

Su viuda; hijos, don Juan, señorita Rafaela y señorita Ramona; hermanos, don Manuel y don Rafael; sobrinos y demás familia,

RUEGAN a sus relaciones y amistades asistan a las misas que por su eterno descanso se celebrarán hoy lunes, a las OCHO de la tarde, en la iglesia de Ntra. Sra. del Rosario, del Poblado de Nueva Jarilla y, el mismo día, a las OCHO Y MEDIA de la tarde, en la iglesia de San Rafael, de Rota,

favores que agradecerán. (Mod. 3.)

"Por primera vez se celebrará en España una Exposición Nacional de Vinos"

Entrevista con Juan Romero Calvillo, secretario general del Salón Nacional de Vinos, Bebidas e Industrias Afines

Una noticia de relieve ha aparecido en el mundo vinícola español, con la autorización para celebrar en Madrid, día 1 al 9 de diciembre, el I Salón Nacional de Vinos, Bebidas e Industrias Afines, que tendrá lugar en el Palacio de Exposiciones de la Cámara Oficial de Comercio e Industria, en la Avenida del Generalísimo, de Madrid.

El secretario general del Certamen, Juan Romero Calvillo, verdadero conocedor de nuestros vinos y defensor siempre de su expansión más allá de nuestras fronteras, se ha prestado amablemente a una entrevista, en exclusiva para HOJA DEL LUNES.

—¿Es la primera vez que se celebra una exposición a nivel nacional de nuestros vinos y bebidas?

—Creemos que es la primera vez, ya que ha habido Salones dentro de distintas Ferias Internacionales celabradas en España, pero sin alcanzar una difusión nacional.

—¿Va a tener un nombre determinado.

—Sí, se llamará Vibexpo 73 y como habrá podido observar en el enunciado de la misma estarán representados los vinos, brandies, licores y demás bebidas españolas junto a las industrias afines, de gran importancia comercial, como son plantas embotelladoras, etiquetadoras y demás maquinaria de este sector.

—¿Se van a celebrar algunas manifestaciones dentro del certamen?

—Se trata de dar realce, en primer lugar, ante el consumidor, a la calidad y variedad de nuestros vinos, y como complemento de ello se llevarán a cabo seminarios, coloquios, conferencias y proyecciones. Será una Feria viva. Pensamos que un Seminario sobre el vino de Jerez tendría una excepcional acogida. Además pensamos dedicar un día a cada vino importante de España y qué duda cabe que el de esta tierra lo es e importantísimo.

—¿Tendrá proyección exportadora?

—Es una de sus aspiraciones, si no la principal. Están programadas visitas de compradores extranjeros de todo el mundo. No debemos olvidarnos del continuo aumento de exportaciones a países europeos como Dinamarca, Finlandia, Bélgica-Luxemburgo y Reino Unido y no hablemos ya de Estados Unidos, donde se ha duplicado la cantidad exportada.

—¿¿Por qué se ha escogido Madrid para celebrar este I Salón?

—Hemos creído que, además de ser un buen mercado consumidor, tiene una magnífica red de comunicaciones con toda la nación e internacionalmente. Y quizá por no ser una zona vinícola muy determinada y estar un poco desvinculada de ello puede servir de aglutinantne perfecto y eliminar todo regionalismo vinícola mal entendido.

—¿Quienes componen la comisión organizadora con usted?

—Es presidente el archiduque Andrés Salvador de Habsburgo-Lorena y como vicepresidente están don Iñigo de Oriol e Ybarra, presidente de la Cámara Oficial de Comercio e Industria de Madrid; don Francisco Moreno Arenas, presidente del Sindicato Nacional de la Vid;

JUAN ROMERO CALVILLO

Secretario general de VIBEXPO 73

don Salvador Ruiz-Berdejo, director del Instituto Nacional de Denominaciones de Origen y vocales, don Angel Verdasco, secretario general de la C. O. C. I. de Madrid; don Pedro Chicote, presidente de A. B. E.; don José María del Rey Villaverde, presidente del Comité de Ferias de la C. O. C. I. de Madrid; don Alfonso Fernández Ruiz, secretario general adjunto de la C. O. C. I. de Madrid; don Víctor Fuentes, de la revista «Semana Vitivinícola"; don Luis Aguirre Prado, escritor, y don Mario de Abajo, de la revista «Vid».

--¿Qué alcientes ofrece Vibexpo al expositor?

—Por tratarse de un Salón Monográfico se cuidará al máximo que su difusión y actividades sean del total interés para los exportadores, que entre otras facilidades contarán con una oficina dentro del Palacio para contactos comerciales, lo cual servirá para establecer relaciones con el exterior y para el interior, como, por ejemplo, dando a conocer a los futuros clientes nombres de distribuidores de toda España.

—¿Algún otro atractivo especial?

—Uno y muy importante que servirá para darle un aliciente de espectacularidad a las presentaciones vinícolas. Se trata de que por la fecha idónea de su celebración, principios de diciembre, la mayor parte de los bodegueros y licoreros ofrecerán en sus stands sus «preparados» para obsequios de Navidad y adicionalmente la organización hará una promoción hacia las grandes y medianas empresas de Madrid para que estas puedan visitar el Certamen y escoger estos obsequios navideños.

—¿Desea añadir algo más?

—También hemos pensado en incuir unas jornadas especiales con el tema vino-cocina, ofreciendo una amplia audiencia entre la Hostelería española. Los vino sespañoles tienen un lugar preminente en la gastronomía a todos los niveles, no hay que olvidarlo. Deseo insistir una vez más en este aspecto sobre la primacía del «jerez», ya que son innumerables los platos confeccionados a base de este vino.

L. M. F.

Rogad a Dios en caridad por el alma del señor

Don Esteban Márquez Gómez

Esposo que fue de la señora

DOÑA MARIA GARCIA CASTRO

Falleció ayer después de recibir los Santos Sacramentos

R. I. P.

Su viuda; hijos, doña María, doña Carmen, doña Blasina y don Antonio; hijos políticos, nietos, hermano, hermana política, sobrinos y demás familia,

RUEGAN a sus relaciones y amistades asistan a las exequias que por su eterno descanso se celebrarán en la parroquia de San Pedro a las DOCE de la mañana y seguidamente a la conducción del cadáver.

El duelo recibe y despide en dicha parroquia.

Vivía: Calle Zaragoza núm. 12.

Jerez de la Frontera, 2 de julio de 1973.

Ntra. Sra. del Pilar. Gral. Franco, 44. (Modelo 2.)

MINUSVALIDO: La sociedad te necesita. La Seguridad Social te ayuda. Infórmate en el Servicio Social de Recuperación y Rehabilitación de Minusválidos. María de Guzmán, N.º 52. - Teléfono 2 53 68 68.

Chocan dos autocares un turismo, en Valen

Veintinueve pasajeros resultaron heri

VALENCIA, 1.—Cifra). — Veintinueve personas resultaron heridas, a primeras horas de esta mañana, al entrar en colisión dos auocares y un turismo en la calle del Pintor López, poco después de las nueve de la mañana.

El suceso tuvo efecto cuando los autocares matrículas M-320.469 y V-229.766, que llevaban a 80 muchachos de la Banda de Música Juvenil perteneciente a la Federación Regional de Bandas de Música, se dirigian por la citada calle hacia Vinaroz (Castellón), donde hoy se celebra la Asamblea de la citada Federación Regional. Al parecer uno de los autocares hizo colisión con el turismo martícula Z-103.630, y posteriormente los dos autocares entre sí. Uno de estos salió disparado hacia el edificio número 8 de la citada calle, donde está emplazado el Instituto Social de la Mujer, en una de cuyas aulas se introdujo. Esta aula estaba vacía, por ser domingo.

Como consecuencia de la colisión, 29 personas resultaron heridas, de las que solamente 14 tuvieron que ser ingresadas, aunque ninguna de ellas presenta peligro de complicaciones.

En la Ciudad Sanitaria de la Seguridad Social "La Fé", quedaron ingresados el conductor de uno de los autocares, Julián Jaén Vaquerizo, de 30 años; José Fores Llobell, de 18 años, de la localidad de Llombay, acompañante del grupo juvenil; Vicente Barberán Peris, de 28 años, de Alberique, también acompañante; Vicente Martínez Caño, de 14 años, de Buñol; Jesús Oliver Herraiz, de 15 años, de Ribaroja; los hermanos Juan José y José Luis Renort Bou, de 15 y 12 años, naturales de Cullera; José Antonio Pastor Más, de 12 años, también vecino de Cullera; José Vicente Fornet Vázquez, de 14 años, de Torrente, y José Antonio Bisquert Toscar, de 14 años, de Cullera.

En el Hospital Clínico fueron ingresados los cuatro ocupantes del turismo, Juan José Montero Insa, de 28 años, conductor del coche y médico de Pinseque (Zaragoza), y sus acompañantes, Mercedes López Carrillo, de 69 años; María Cruz Fernández, de 41 años, y Concepción Moreno Fernández, de 19 años de edad.

CINE DESTRUIDO POR UN INCENDIO

SANTA EUGENIA DE RIVEIRA (La Coruña), 1. — (Cifra). —Pérdidas por un valor superior a los dos millones y medio de pesetas ha producido un incendio que destruyó el "Cine Riveira", en esta ciudad.

El incendio se produjo sobre las tres de la tarde e inmediatamente fuerzas de la Guardia Civil y de la Policía Municipal con los vecinos comenzaron las labores de extinción.

REYERTA EN UN PENAL

LIMA, 1.—(Efe). — Una batalla campal entre reclusos dio un balance de cinco muertos y cuatro heridos en la isla penal "El Rontón", frente al puerto de El Callao.

Los guardias del penal tuvieron que disparar sus a aire para evitar que la alcanzara mayores prop

Fallece, en accident circulación, el periodista Enri Mariñas

MADRID, 1.-(Cifra).-Enrique Mariñas Lage, periodista de "Nacional de España" y "V sión Española", ha falle primeras horas de la tarde a consecuencia de un accid circulación ocurrido en la c ra de Aravaca.

Enrique Mariñas, de 27 a edad e hijo de Enrique Mari mero, director de "Radio N de España" en La Coruña, rigia a su trabajo en la t hoy cuando su coche choc carretera de Aravaca con sufiendo graves lesiones. F vado al Hospital Clínico, e do de coma, donde falleció

Mariñas estaba casado des ce año y medio y su esposa cuentra actualmente en a estado de gestación.

Anuncios bre

VENDO piso 3 dormitorios en mano. Facilidades. Te 34 42 86.

BICICLETAS todos los m y tamaños en Garcia Jarana, C jas 16.

BICICLETAS, articuladas ejercicios en Garcia Jarana, C jas, 16.

TAPICERIA Sol. Se tapizan móviles y muebles, paredes, c nas etc., especialidad en sof nas y cojines. Los sofás cam el dia. Sol, 42

AUTOS Campana. Alquiler ches sin conductor. Garage Ca na. Telefono 34 40 71.

DOCEO le prepara sólidam Contabilidad, Banca, Taquig Mecanografia, Estenotipia. Mo material. Enseñanza rápida y g tizada. Iniciación nuevos g Graduado Escolar. Academia D Doctor Mercado, 11.

GRUAS. Servicio de ocho na a ocho tarde. Teléfono 34

AUTO-RADIO. Radiocassette sicalizamos su automóvil. Fa des de pago. Auto-Sport-Jere cos, 33.

FOTOGRAFIA. Material fo fico. Productos Kodak. Auto-S Jerez. Arcos, 33.

CAMARAS Foto-Cine. Facil de pago. Auto-Sport-Jerez. Arc

TRASPASO local comercial sa por no poderlo atender; y estanterias. Teléfono 34 59 85.

PRECISAMOS comprar 2.500 narios. Pasen oferta a: El Zo co, Carmen, 16. Teléfono 34 70 7

PERDIDA llavero en el A torio. Razón: Calzada del A 8 2º izquierda.

Palomo Linares resultó lesionado en Burgos

Siguen los triunfos de Paquirri

BURGOS, 1. (Cifra). — Tercera corrida de feria. Cinco toros de Antonio Pérez, con poca fuerza en general. Los dos primeros se caían y fueron protestados. El que salió primero fue retirado por defectuoso de la vista, siendo sustituido por otro de Hoyo de la Gitana (Salamanca), que se lidió en cuarto lugar, y fue bueno, aunque también escaso de fuerza.

«El Viti» es jaleado toreando de capa a su primero, un toro quedado al que intenta torear de muleta. Y al no lograrlo monta el acero y acaba de una estocada. (Palmas al torero y pitos al toro).

En su segundo se luce con la capa, y con la muleta ejecuta una faena de calidad y mando que se ovaciona. Un pinchazo sin soltar y una casi entera. (Una oreja y vuelta).

Palomo Linares es aplaudido al torear a la verónica. Y con la muleta. Dos pinchazos y estocada. (Pitos al torero y al toro).

Con el quinto de la tarde, Palomo realiza una actuación completa, toreando muy bien de capa, instrumentando con la muleta una faena torera, valiente y completa. El toro le prende, pero sigue toreando para acabar de una estocada. (Dos orejas y vuelta). Pasa a la enfermería.

Julián García. En su primero realizó faena valiente y variada, con muchos deseos de agradar. Dos pinchazos y media. (Ovación).

Con el que cierra plaza se hace aplaudir toreando de capa, y con la muleta cuaja otra vistosa faena con valor. Media estocada. (Dos orejas y vuelta).

En la enfermería, finalizada la corrida, el doctor Vicente Mateos informó que el diestro Sebastián Palomo Linares fue asistido de un golpe con erosión. Contusión y hematoma en el testículo derecho. Pronóstico leve.

SIGUEN LOS TRIUNFOS DE PAQUIRRI

ESTEPONA (Málaga), 1. — (Cifra).—Corrida de feria, ganado de Orborne-Domecq, que resultó bueno. Tres cuartos de plaza.

Curro Romero, en su primero, faena de aliño. Dos medias estocadas. (Silencio).

En su segundo, faena excelente. Pinchazo, media y descabello. (Una oreja y vuelta).

Paquirri, en su primero faena completa. Media. (Una oreja, petición de otra y vuelta).

A su segundo lo recibió con dos largas cambiadas, faena completísima. Mató bien. (Dos orejas, petición insistente de rabo y dos vueltas).

"Niño de la Capea", en su primero faena de aliño. Pinchazo. (Aplausos).

En su segundo, mal con la muleta, aunque valiente. Pinchazo y estocada. (Aplausos).

BUENA CORRIDA

SORIA, 1. (Cifra). — Se celebró hoy la llamada corrida de Calderas. Toros de Antonio Sánchez Ortiz de Urbina, de Salamanca, que dieron buen juego, el cuarto fue devuelto a los corrales y sustituido por otro de la misma ganadería.

Diego Puerta en su primero faena de aliño. Una estocada. (Pitos).

En su segundo, veroniquea muy bien, faena con buenos derechazos. Una estocada. (Dos orejas y vuelta).

Gabriel de la Casa, en su primero, faena por naturales, con adornos. Un pinchazo y estocada. (Dos orejas y vuelta.)

Dámaso González, en su primero muy bien con la capa. Faena por la derecha, muy valiente. Un pinchazo sin soltar, una casi entera y descabellos. (Ovación).

En su segundo, buena serie de verónicas, que remata con media de excelente factura. Faena con muy buenos derechazos. Una casi entera. (Dos orejas y vuelta). (Al toro se le dio la vuelta al ruedo).

Gabriel de la Casa y Dámaso González salieron de la plaza a hombros.

EXITO DE PACO BAUTISTA

BARCELONA, 1. (Cifra). — Corrida de toros en la Plaza Monumental. Buena entrada. Se lidiaron seis reses de Lisardo Sánchez, de Salamanca.

Francisco Ruiz Miguel, aplaudido manea, de buena presencia y bravos al torear de capa a sus dos toros. A su primero faena artística al son de la música. Un pinchazo, media y descabellos. (Aplausos y saludos).

En su segundo estuvo valiente con pases de dominio. Pinchazo, media y descabello. (Vuelta).

Curro Fuentes (que sustituyó a Luis Miguel Dominguin), escuchó palmas al lancear por verónicas a los dos toros. A su primero faena variada con ambas manos en la que destacó el valor del diestro. Estocada y descabello. (Petición de oreja y vuelta). A su segundo faena artística. Pinchazo y una entera. (Vuelta).

Paco Bautista, escuchó aplausos al torear a la verónica a sus dos toros. Al primero faena valiente. Estocada. (Petición de oreja y vuelta). A su segundo gran faena artística, con pases de todas las marcas. Una estocada. (Dos orejas y vuelta a hombros).

«BAILO» CURRO VAZQUEZ

MADRID, 1. (Cifra). — Corrida de toros en Vista Alegre. Reses de José de la Cova, de Sevilla, con mucha fuerza y bravos, aunque un poco broncos.

Joaquín Bernadó, en el que abrió plaza, fue aplaudido en verónicas y en unas finas chicuelinas. Derechazos citando de frente y manoletinas. Pinchazo y estocada. (Ovación y vuelta). (El toro fue aplaudido en el arrastre).

En su segundo, naturales templados, un molinete y manoletinas muy ajustadas. Dos pinchazos, otros dos pinchazos y una estocada. (Vuelta).

Curro Vázquez, en su primero, faena voluntariosa a un toro quedado. Media estocada. (Aplausos).

En su segundo, un toro poco picado, pases de castigo y otros deslabazados, sin parar los pies un sólo momento. Un pinchazo y una estocada. (Silencio).

Antonio Porras, en su primero, gran faena de muleta, valiente y con temple, a un toro bronco y que buscaba el cuerpo. Una estocada y descabello. (Ovación, petición de oreja y dos vueltas).

En el último de la tarde, faena porfiona y sin dominio a un toro muy alto que lanzaba tarascadas. Una estocada y descabellos. (Aplausos).

MIURAS GRANDES, CON PESO Y EDAD

BENIDORM (Alicante). 1. (Cifra). Buena entrada. Seis toros de Eduardo Miura, de Sevilla, grandes, con peso y edad, desiguales en bravura.

Ricardo de Fabra, en su primero, estuvo valiente y torero con la muleta, ante un enemigo que se colaba peligrosamente. Faena a base de derechazos y naturales. Dos pinchazos y media estocada. (Palmas).

A su segundo lo lanceó bien con el capote. Con la muleta, faena arriesgada y valiente. Dos pinchazos y media estocada. (Ovación y vuelta).

«El Calatraveño», tras recibir a su primero con una larga afarolada, toreó con la muleta con la derecha, por alto y con ambas manos. Estocada casi entera y descabellos. (Una oreja y dos vueltas).

A su segundo lo lanceó bien con el capote y le instrumentó una faena a base de derechazos, pases por alto, naturales y de pecho. Estocada y descabello. (Una oreja y dos vueltas).

Santiago López, tras lancear aseadamente a su primero, le instrumentó varios pases de castigo por bajo, realizando una faena de aliño, estocada y descabello. (Muchas palmas).

Al que cerró plaza, tras recibirlo con dos largas afaroladas, le instrumentó, con la muleta, dos pases de rodillas al hilo de las tablas, circulares, naturales seguidos del de pecho y manoletinas. Cuatro pinchazos, estocada y descabello. (Palmas)

«El Calatraveño» fue paseado a hombros.

Destacado triunfo de Juan Montiel en Francia

Cortó tres orejas y un rabo, saliendo a hombros

PALAVAS (Francia), 1. — Novillada. Buen tiempo y buena entrada. Novillos de Guardiola que dieron buen juego.

Andrés Moro, vuelta al ruedo en el que abrió plaza y ovación en el cuarto.

Juan Montiel, muy bien en su primero. Cortó una oreja y dio la vuelta. En el quinto, superior faena de muleta. Una estocada. (Ovación, dos orejas, rabo y vuelta).

Copetillo, una oreja en el tercero y las dos en el que cerró plaza.

Juan Montiel fue sacado a hombros.

"EL SANTI", PASEADO A HOMBROS

MADRID, 1. — (Cifra). — Plaza Monumental. Seis novillos de Miguel Zaballos, bien presentados y armados de cabeza. Fueron muy castigados en varas y aplaudidos en el arrastre los cuatro primeros.

Miguel Cancela, en su primero, faena de muleta a fuerza de mucho porfiar. Tres pinchazos, media estocada y descabellos. Un aviso. (Silencio).

En su segundo fue aplaudido al lancear. Faena toda sobre la derecha. Estocada delantera y otra en buen sitio. (Grandes aplausos).

"El Santi", bien con la capa. Faena que inicia con pases de castigo y sigue con la izquierda, de pecho y desplantes. Pinchazo sin soltar y una estocada. (Una oreja y vuelta).

En el quinto, un novillo que llega aplomado a la muleta por el fuerte castigo. Logra hacer faena sobre ambas manos sobresaliendo los naturales. Una estocada algo atravesada. (Una oreja y vuelta).

"Palomo Segundo", que hacía su presentación en la Monumental, escuchó oles con el capote. Fue volteado sin consecuencias. Faena con doblones, derechazos y naturales. Estocada atravesada y dos descabellos. (Vuelta y saludos).

En el sexto, bien con el capote. Faena iniciada con pases rodilla en tierra siguiendo con derechazos. Pinchazo y otro muy feo. Una estocada. (Grandes aplausos).

"El Santi" fue paseado a hombros y así salió de la plaza.

ACABA DE SALIR LA II EDICION DE

HISTORIA DE LOS MATADORES DE TOROS

La obra póstuma de «DON VENTURA», el erudito crítico taurino de todos los tiempos.

Contiene las biografías completas de todos los toreros, desde Francisco Romero en 1700 hasta Pablo Alonso Vega, último torero que tomó la alternativa, el día 29 de octubre en Carabanchel, la pasada temporada de 1972.

SEPA LO QUE FUERON LOS ROMERO, PEPE HILLO, FRASCUELO, EL GUERRA, EL GALLO, EL GALLITO, BELMONTE, LALANDA, ARMILLITA, ORTEGA, MANOLETE, ETC., ETC.

CONOZCA LA PURA VERDAD DE LO QUE SON: EL VITI, LUIS MIGUEL DOMINGUIN, ANTONIO BIENVENIDA, BERNADO, DIEGO PUERTA, CURRO ROMERO, PACO CAMINO, JOSE FUENTES, PAQUIRRI, MARQUEZ, DAMASO GONZALEZ, PALOMO LINARES, ETC.

Conozca el juicio crítico e imparcial de Don Ventura sobre «El Cordobés», el discutido diestro, actualmente retirado de los toros.

Gran tomo (23 x 15 cms.) 468 páginas. Artísticas láminas. Con 24 retratos en color de los más célebres toreros, que pueden enmarcarse constituyendo artísticos cuadros. Encuadernación en simil piel con estampaciones en oro fino y sobrecubierta.

¡Sólo por 325 pesetas!

(Más 25 ptas. de gastos)

Envíos a reembolso, pudiendo abrir el paquete antes de abonarlo al cartero.

Como atención a todos los aficionados españoles, con cada pedido se REGALA la mejor novela que se ha escrito en España sobre todas las facetas del mundo de los toros, LOS CLARINES DEL MIEDO, de Angel María de Lera (Premio Planeta y Ateneo de Sevilla) 278 págs. También REGALAMOS el tomo lleno de gracejo, hilaridad y buen decir titulado CHISTES Y HUMOR TAURINOS. Los mejores chistes de toros, toreros y aficionados, así como las más verídicas y estupendas anécdotas que en el mundillo de los toros han acaecido (128 págs.). Con dibujos de GIN.

Sírvase enviarme la HISTORIA DE LOS MATADORES DE TOROS, con los dos Regalos anunciados a reembolso de 350 ptas.
Don ... ...
Calle ... ...
Población ... ... Provincia ... ... HJF

Rellene este cupón (con MAYUSCULAS) y envíelo a:
ENCICLOPEDIAS DE GASSO — Secc. 19 — (Aragón, 385. — BARCELONA, 13.

Gran triunfo de Alvaro Domecq en Granada

Cortó cuatro orejas y un rabo, ganando por tercera vez consecutiva el premio de la Real Maestranza

GRANADA, 1. — (Cifra). —Ultima corrida de feria, del arte del rejoneo. Reses de la ganadería de Clemente Tassara, de Sevilla, que dieron excelente juego.

Angel Peralta, se lució en arpon cillos, y banderillas. Dos rejones de muerte. (Vuelta).

Alvaro Domecq realizó un toreo a caballo de excelente factura y muy alegre, clavando una rosa pegado a las tablas, matando de un solo rejón. (Dos orejas y muerte).

José Samuel Lupi, se lució igual mente en banderillas. Echó pie a tierra para descabellar. (Aplausos).

Manuel Vidrié estuvo lucido al colocar rejoncillos. (Ovación y vuelta).

El quinto fue toreado al alimón por Angel Peralta y José Samuel Lupi, luciéndose ambos en todas las suertes. Mató Angel de un certero rejón. (Dos orejas y vuelta).

En el que cerraba plaza, cuya lidia transcurrió entre las ovaciones del público, fue lidiado por Alvaro Domecq y Manuel Vidrié. Mató éste último de un rejón. (Dos orejas, rabo y vuelta).

PREMIO A ALVARO DOMECQ

Como premio a la labor realizada en el presente año, la Maestranza de Granada le ha concedido al rejoneador Alvaro Domecq Romero el premio instituido por dicha entidad y consistente en un Caballo de Plata. Se da la circunstancia de que es el tercer año consecutivo que Alvaro Domecq conquista este preciado galardón taurino.

PERALVO, AVISADO

SAN PEDRO DEL PINATAR (Murcia), 1. — (Cifra). — Media entrada. Seis novillos de Quintana Esteve Ortega Hermanos. Grandes y con poder.

Manolo Peñaflor, de Sevilla, Aplausos en su primero, y una oreja y vuelta en el segundo.

Juanito Martínez, de Albacete, en su primero una oreja y petición de otra y en su segundo, cortó las dos orejas y el rabo, dando dos vueltas al ruedo.

Eladio Peralvo, de Córdoba, silencio en su primero tras un aviso y silencio en su segundo.

EXITO DE ANGEL CORRAL

SAN SEBASTIAN DE LOS REYES (Madrid), 1. — (Cifra). — Seis novillos de Sorando Herranz, de Jaén, que cumplieron.

"El Chiclanero", en su primero, un pinchazo y estocada. (Palmas).

En su segundo, faena valentona. Un pinchazo y dos descabellos. (Vuelta).

"El Maletilla de Oro", en su primero, faena valiente Un pinchazo, estocada y descabellos (Palmas)

En el otro, buena faena. Pinchazo y descabello. (Una oreja).

Angel Corral en su primero, muy bien con el capote. Magnífica faena. Una estocada. (Dos orejas).

En el último, faena muy valiente. Una estocada. (Ovación y vuelta).

CINCO OREJAS PARA "EL ARRIERO"

MORON DE LA FRONTERA (Sevilla), 1. — (Cifra). — Novillada nocturna. Ganado del Conde la Maza, bravos.

Gabriel Soto "El Momo" cortó una oreja y dio vuelta al ruedo.

Manolo Aroca, fue cogido por el primero. Pasó a la enfermería, a donde le fueron llevadas dos orejas.

"El Arriero" cortó una oreja del tercero de la tarde, las dos del segundo de Aroca y las dos del que cerró plaza, segundo de su lote.

Maniobras soviéticas húngaras

VIENA, 1. — (Efe-Reuter). — Tropas soviéticas y húngaras han participado en las maniobras militares conjuntas que durante toda la semana han tenido como escenario territorio húngaro, informa la Agencia M. T. I. desde Budapest.

Alrededor de 40 000 soldados soviéticos están estacionados en Hungría pero no se indica el número exacto de los que han participado en los ejercicios tácticos.

Las maniobras se han llevado a cabo mientras los negociadores de la O. T. A. N. y del "Pacto de Varsovia" concertaban, en Viena, la celebración de negociaciones sobre las reducciones de tropas en Europa Central, negociaciones que se celebrarán este otoño.

Resistencia política a conceder plenos poderes a Allende

El proyecto de "estado de sitio" será visto hoy por una comisión del Congreso

La situación sigue controlada por el Ejército

SANTIAGO DE CHILE, 1. (Efe). La decisión de los dos más importantes opositores de no concurrir con sus votos, impedirá que el presidente Salvador Allende pueda contar con el mecanismo del estado de sitio, que significa restringir al mínimo las libertades y derechos ciudadanos, para hacer frente a posibles derivaciones de la frustrada insurrección de una unidad del Ejército.

Ambas colectividades oficializaron su rechazo a la petición presidencial, que necesita de ley para su aplicación, con diferencia de 24 horas.

La democracia cristiana, cuya votación es decisiva en el Parlamento, se pronunció en contra en la tarde de ayer. A través de una declaración señaló que el Gobierno tiene actualmente amplias atribuciones para preservar el orden y la seguridad pública y que las Fuerzas Armadas han controlado la situación y respaldan plenamente el orden constitucional.

Más adelante se sostiene que «las constantes arbitrariedades administrativas, atropellos a las libertades públicas e infracciones a la Constitución y a las Leyes, indican que tan extraordinarias facultades constituirían en sus manos un gravísimo riesgo».

Sin embargo, la posición demócrata cristiana no es tan cerrada como la expresada por el partido nacional de derecha. El partido de Frei estaría dispuesto a modificar su criterio si «se crearan condiciones que significaran efectiva garantía de correcto ejercicio de las facultades propias del estado de sitio por ministros y autoridades cuya investidura y confianza públicas asegure a todos los habitantes el respeto a la Constitución y la aplicación de la ley a todos por parejo».

Estas últimas frases certifican la información entregada por el diario «La Prensa», portavoz oficioso de la «DC» que en su edición especial de ayer aseguró que el partido plantearía como requisito para el otorgamiento del estado de sitio la estructuración de un gabinete militar con amplias garantías de efectividad.

El proyecto de estado de sitio se encuentra en la Comisión de Legislación de la Cámara y el lunes será visto por el Pleno de esa rama del Congreso.

La negativa opositora fue criticada por la Unidad Popular que calificó de deleznable la actitud asumida y se estimó que alienta «a los que buscan la guerra civil, a los que cruelmente trataron anteayer de lanzar a nuestra Patria a un baño de sangre y que quieren impedir por todos los medios el cumplimiento del programa popular».

A pesar de la intensa agitación política existente, el conflicto de los trabajadores de «El Teniente» parecía entrar en una vía de solución. Hoy los trabajadores en huelga desde hace más de 75 días conocerán una nueva proposición gubernamental que puede significar el retorno al trabajo.

La acusación constitucional presentada en días pasados contra el ministro del Interior, Gerardo Espinoza, por la Democracia Cristiana, fue aprobada favorablemente en comisiones. El pleno de la Cámara la discutirá la próxima semana, lo que se traducirá en la suspensión de Espinoza de su cargo.

En lo que respecta a las consecuencias del frustrado intento militar de anteayer, todo el personal comprometido se encuentra detenido, a excepción de un oficial de baja graduación que huyó al ver la derrota de la insurrección.

Oficialmente el número de muertos subió a trece, luego que el Ejército reconoció que en la retoma del Regimiento Blindado número 2 el sublevado, perecieron cinco militares. Ellos se agregaron a los cinco militares muertos en la refriega en las inmediaciones del Ministerio de Defensa y a los seis civiles.

También se confirmó la versión de que la columna del coronel Roberto Souper, quien encabezaba la rebelión, tenía por meta fundamental liberar al capitán Sergio Ramos Aros, detenido por su implicancia en el proyecto de cuartelazo desbaratado por los Servicios de Inteligencia el jueves pasado.

La situación del país es completamente normal. Durante el período del toque de queda fueron detenidas alrededor de 20 personas por transitar sin el salvoconducto militar.

ELECCIONES EN MEJICO

MEJICO, 1. (Efe). — Desde las ocho de esta mañana, 25 millones de mejicanos, entre ellos el presidente Luis Echaverría, comenzaron a acudir a los 43.000 colegios electorales para elegir los 194 escaños de la Cámara de Diputados del país.

Además de los diputados, en 19 estados de Méjico se elegirán nuevos gobernadores.

Los escaños de la Cámara de Diputados se los disputan un total de 711 candidatos, pertenecientes a los cuatro partidos políticos nacionales: el «Partido Revolucionario Institucional» (PRI), en el Gobierno desde hace 40 años, el «Partido de Acción Nacional» (PAN) de derecho, el «Partido Popular Socialista» (PPS) de izquierda moderada y el «Partido Auténtico de la Revolución Mejicana» (PARM), conservador.

Por primera vez en la historia del país, son candidatos a escaños de la Cámara de Diputados personas de 21 años de edad.

Las elecciones de hoy han sido meticulosamente preparadas. El Gobierno no sólo impuso la «ley seca» desde ayer, sino que desde hace dos meses alentó una intensa campaña política destinada, sobre todo, a aumentar el porcentaje de votos y disminuir el de abstenciones.

En ese sentido, el éxito de la campaña se predecía ya hoy asegurado: de una población actual de 53 millones, se han registrado para votar 25 millones de mejicanos.

Aeroflete, S. A.

VUELOS PROGRAMADOS PARA LA PRESENTE SEMANA CON SALIDA DEL AEROPUERTO DE JEREZ

MARTES, 3. CANARIAS

MIERCOLES, 4. INGLATERRA

JUEVES, 5. CANARIAS

VIERNES, 6. INGLATERRA - ESCOCIA

SABADO, 7. CANARIAS

INFORMACION: C-. Zaragoza, 2.

TELEFONO 34 22 97. JEREZ

DELEGACION SUR