hoja del lunes

EDITADA POR LA ASOCIACION DE LA PRENSA DE JEREZ

Director: ALEJANDRO DAROCA DE VAL

DEPOSITO LEGAL: CA-192/1962. — Año XVI. Número 763.
LUNES, 19 DE MARZO DE 1979.
Plaza de las Angustias, 1. Teléfonos 33 44 00 — 33 11 33.

PRECIO 20 Ptas.

Caja Rural Provincial de Cádiz

El dinero del campo andaluz, para el campo andaluz

MIEMBRO DEL CONSORCIO NACIONAL DE CAJAS RURALES

Convocatoria de los diputados electos

Se procederá a la constitución de la Junta preparatoria del Congreso

MADRID, 18 (Efe). — Por un real decreto que mañana publicará el «Boletín Oficial del Estado», se convoca a los diputados electos tras las últimas elecciones generales, para la constitución de la Junta preparatoria del Congreso.

IV TROFEO "BOCINA DE PLATA"

En la tarde del domingo fue clausurado el IV Salón de Fotografías sobre la Semana Santa de Jerez, organizado por la Unión de Hermandades con la colaboración de la Agrupación Fotográfica San Dionisio, siendo galardonado con el IV Trofeo «Bocina de Plata», don Juan Antonio Barrera Aguilar. La foto de J. Alberto refleja el momento de la entrega del premio, por nuestro director don Alejandro Daroca, en nombre de la Unión de Hermandades, en presencia de su presidente, don Juan Huertas. (Información en página 4).

GESTIONES A TODOS LOS NIVELES PARA LA PAZ EN ORIENTE MEDIO

WASHINGTON, 18 (Efe). Las partes interesadas en la firma del tratado de paz egipcio-israelí están desplegando una intensa actividad para que no se frustre la firma del acuerdo.

El consejero del presidente Carter para asuntos de seguridad nacional, Zbigniew Brzezinski, trabaja incansablemente en Oriente Medio, mientras que los altos dirigentes norteamericanos y los representantes de Egipto e Israel hacen lo mismo en Washington.

La opinión de los expertos es que de momento no existen obstáculos insalvables.

Los mismos Weizman y Ali se entrevistaron también hoy con el enviado especial norteamericano a Oriente Medio, Alfred Atherton, en un intento más de limar las asperezas que aún impiden la paz en aquella zona.

Vance, en declaraciones a la cadena de televisión «CBS» señaló hoy que Estados Unidos asumirá un papel directo en la futura determinación autonómica del pueblo palestino.

El Gijón sigue de líder, hundiéndose el Santander

El Cádiz consiguió dos puntos en Jaén

Desastre del Xerez ante el Onteniente (0-2)

(Información en págs. interiores.)

EL VIEJO JEREZ DE AHORA

FINO TIO MATEO

PALOMINO & VERGARA ~JEREZ

7 días

LOS COMICIOS MUNICIPALES

Ya falta menos, pasado el «puente» de San José, poco más de veinte días; no debemos olvidar el día de la reflexión como en las pasadas generales. Alrededor de ocho mil Ayuntamientos irán a los comicios en toda España, aunque el relativo interés que tiene la campaña en sus inicios, con el precedente preocupante de las elecciones recientemente celebradas, ofrecen demasiados motivos previsibles en la determinación de las urnas ante el pueblo. La democracia impone sus reglas de juego. Vamos a participar y somos nosotros, este cronista, a tener con el voto lo mejor para todos los pueblos de España que participan en el juego y es natural que queramos lo mejor posible.

Que nos resulte en cada Ayuntamiento lo más acertado. Que todas las aspiraciones de la vida en común, sean naturalmente lo mejor para todos sin detrimento de ningún derecho, sin abandono de ninguna responsabilidad, como se dice vulgarmente, que cada palo aguante su vela. Porque vamos a tener para lo que exigimos en nuestra papeleta. Aquélla que con los nombres de los candidatos, concejales y cabildos insulares y Diputaciones Provinciales, les damos nuestro voto en un mandato que ha de durar cuatro años, para que las promesas sean realidades, si no queremos seguir defraudada nuestra condición de electores.

Pero el noticiario es inexorable y mientras tanto, en el general que con la calle va formando la Historia al paso de los días, se celebró el último Consejo de Ministros preelectoral antes que llegue el día de la investidura y declaración del nuevo Gobierno, que también ha de tener una duración de cuatro años, mientras llega el paréntesis en la calle del cartel que se anuncia con besamanos y besapiés de nuestras imágenes de Semana Santa y al fondo con un bosquejo de cuatro corridas de toros y un festival taurómaco, asoma con el primer plano de un elegante enganche, nuestra Feria del Caballo, de mayo.

RESUMEN PROVINCIAL

Continuaron celebrándose las charlas cofradieras que organiza la Caja de Ahorros a cargo del obispo de Jerez, monseñor Bellido Caro.

—oOo—

Se confirmaron los indicios de gas en el Golfo de Cádiz, dentro de las operaciones de explotación que lleva a cabo CAMPSA.

—oOo—

Por un valor de 700 millones de pesetas van a mejorarse las instalaciones del puerto de Algeciras.

—oOo—

Se vienen realizando en la típica Plaza del Polvorista, de Cádiz grandes obras de embellecimiento.

RESUMEN LOCAL

Del 23 al 29 de abril se celebrará la Fiesta del Libro en nuestra ciudad, estando dedicada a los niños.

—oOo—

Se celebró por la Unión de Hermandades en la Colegial el tradicional Cabildo de toma de horas.

—oOo—

Este año la Feria del Caballo, del 9 al 13 de mayo, será dedicada a Sevilla.

—oOo—

Cuatro corridas y una novillada se darán en la Feria de Jerez, habiendo sido nombrado apoderado de Miguel Mateo «Miguelín» el popular aficionado Paco Doña.

Hoy, onomástica del cardenal arzobispo de Sevilla

Hoy, festividad del Patriarca San José, celebra su onomástica el cardenal arzobispo de Sevilla, doctor don José María Bueno Monreal.

Desde estas columnas cuantos hacemos «LA HOJA DEL LUNES» queremos hacer llegar con todo respeto nuestra felicitación en su fiesta onomástica.

ECOS DE SOCIEDAD

ONOMASTICAS

Hoy, festividad del Patriarca San José, celebran su onomástica, entre otros el abad de la Colegial, reverendo don José Luis Repetto Betes; párroco de San Pedro, Rvdo. don José Rodríguez Jiménez; Mons. Jaén Santiago; don José A. Sánchez Esteve; doctores Piña Sánchez, Rico de Sanz, Luna Rodríguez, Dañino Suárez, Romero Gallardo, Domínguez Martín, Fernández del Castillo, Arcas Gallardo, Ruiz de Badanelli, Matos Soto, Piosa López y Benítez del Castillo, del cuadro Médico de la Asociación de la Prensa; señores Pemán y Pemartín; Estévez de los Reyes; Pomar Algué; Alvarez Freiria; Casasola Muñoz; Ruiz Aguilera; Mula Martínez, Domecq de la Riva, Alberto Chichón; Ruiz-Mateos Jiménez; Reimóndez Cortina; Muñoz Torrado; Contreras Sánchez; Vidal de Lema; Sánchez del Pozo; Mateos Mendoza; Liaño Pérez; Sánchez Moreno; Ortega Acevedo; Arias Collado y Cambas Perea. Y los niños Ortega Alconchez; Contreras Domínguez; María José de la Barrera García.

También serán felicitados en el día de hoy don José Riquel Sosa, jefe de publicidad de «La Voz del Sur» y don José Tejero Dorante así como la señorita Josefa Vallejo Arbeleda y señoras Josefa de los Reyes Brana, María José Fernández de los Reyes y Josefa Estévez Ramos.

Santoral y cultos

SANTOS DE HOY

San José, Esposo de la Santísima Virgen, Patrono de la Iglesia Universal.

Ss. Apolonio y Leoncio, obs.; Juan, ab.; Landoaldo, pb.; Amancio, dc.; Quinto, Quintilla, Cuartila, Marcos, Pancario, mrs.

Misa: De San José. — Solemnidad.

HERMANDAD DE NTRA. SRA. DE LORETO

Convento de Santo Domingo

REPARTO DE TUNICAS Y PAPELETAS DE SITIO

LOS HERMANOS DE NUEVA ADMISION PUEDEN PASAR A RETIRAR LA TUNICA Y PAPELETA DE SITIO LOS DIAS 20, 21 Y 22, DE 9 A 10 DE LA NOCHE.

RECUERDE SIEMPRE que la regla de oro del peatón es: primero, mirar; después, cruzar.

CARTELERA

CINE DELICIAS.— Telf. 349642. A las 5, 7, 9 y 11. Continua. «SOR EMANUELLE». Laura Gemser y Monika Zanchi. Clasificada «S». Mayores 18 años. Se advierte al público que por su temática o contenido puede herir la sensibilidad del espectador.

CINE JEREZANO. — Teléfono 341845. DESDE LAS 10 DE LA MAÑANA CINE MATINAL. «LOS CLAROS MOTIVOS DEL DESEO». Cristina Ramón y Emilio Siegrist. (Mayores de 18 años).

A las 5, 7, 9 y 11. Continua. «LA CARRERA DE UNA DONCELLA». Agostina Belli y Vittorio Gassman. (Mayores 18 años).

CINE LUZ LEALAS. — Teléfono 349647. A las 5, 7, 9 y 11. Continua. «BERMUDAS: LA CUEVA DE LOS TIBURONES». Andrés García y Janet Agren. (Menores).

CINE RIBA. — Teléfono 345314. A las 6, 8 y 10. Continua. «LA DOCTORA DEL REGIMIENTO». Edwige Fenech y Alfredo Pea. — (Mayores de 18 años).

TEATRO VILLAMARTA. — Teléfono 341999. A las 6, 8 y 10. Continua. «MARCHAR O MORIR». Terence Hill y Cathherine Deneuve. (Menores).

CINE VALERIA. — Telf. 342427. A las 6, 8 y 10. Continua. «A LA LEGION LE GUSTAN LAS MUJERES». Manolo Codeso y Susana Mayo. (Mayores 18 años).

Nuevo ciclo de estudio del Cine Club

Mañana, martes, día 20, en el Cine Delicias, dará comienzo el XIV Ciclo de Cinestudio del Cine Club Popular de Jerez, que con el título genérico de «Géneros y estilos cinematográficos» habrá de prolongarse hasta el mes de junio próximo, con la proyección del film de Gene Kelly y Stanley Donen «Cantando bajo la lluvia» (USA 1952).

«Cantando bajo la lluvia» es el prototipo de la comedia musical americana; tanto a nivel argumental —las confusiones producidas por la irresolución de un triángulo amoroso en el marco de un ambiente referido, en este caso, al cine— como formal. Fruto de la estrecha colaboración de dos maestros del género Kelly y Donen, y distinta a cada una de las carreras individuales de estos dos autores, «Cantando bajo la lluvia» responde también a los criterios —color, vestuario, cast— de la Metro-Goldwyn-Mayer.

Como es habitual en estas sesiones de cinestudio el próximo miércoles, día 21, se celebrará una ponencia-coloquio sobre el género musical y «Cantando bajo la lluvia» en particular, a las ocho y media de la noche, en el local social del Cine Club Popular, en calle Caracuel, núm. 6, bajo derecha.

Farmacias de guardia

De 9,30 de la mañana a 10 de la noche:

San Agustín; Bda. La Plata; Bda. Las Viñas (Ctra. Cortes).

Servicio nocturno de urgencia:

Caballeros, 12; José A. P. de Rivera (Larga), 28.

TELEVISION

PROGRAMAS PARA HOY LUNES

PRIMER PROGRAMA

10,45.—Carta de ajuste.
11,00.—Santa misa.
12,00.—Concierto.
13,00.—Patinaje artístico. Campeonato del Mundo desde Viena.
14,00.—Gente hoy.
15,00.—Telediario. Primera edición.
15,35.—Hora 15.
15,45.—Largometraje. «Nace una estrella».
18,30.—Dibujos animados.
19,00.—Un globo, dos globos, tres globos: «Mundo submarino».
20,00.—Estudio Estadio.
21,30.—Telediario. Segunda edición.
22,05.—Especial pop-grama.
23,00.—Los Roper. «Venta benéfica».
23,30.—Ultimas noticias. Buenas noches y cierre.

SEGUNDO PROGRAMA

19,00.—Carta de ajuste.
19,30.—Polideportivo.
20,00.—Redacción de noche.
20,30.—Revista de cine.
21,50.—Más allá.
22,30.—Documental. «Los pintores naif del mundo».
23,30.—Buenas noche y cierre.

HOY, TEATRO EN LA ESCUELA DE SAN JOSE

Hoy lunes día 19, festividad de San José, tendrá lugar en la Escuela de San José, sita en la calle de Marqués de Casa Arizón y en su salón cultural una representación teatral que estará a cargo del grupo de teatro La Salle-San José de la comedia original de Víctor Ruiz Iriarte, «El Carrusel».

El reparto lo componen: A. Castanedo; Rafael Ortega; Isabel Rodríguez; Carmen Mezquita; Toñi Mata; Kati Saborido; José Oliva y Antonio Rodríguez. La regiduría y coordinación estará a cargo de J. Benítez y M. Castanedo. El mobiliario es de Chozata y la dirección de Antonio Castanedo.

La obra teatral dará comienzo a las 8,30 de la tarde.

CASA SOTO
FUNDADA 1926
INDESIT SERVICIO

MARZO
19
¡felicidades!
TIO PEPE
SIRVASE FRIO
GONZALEZ BYASS
JEREZ
XERES-SHERRY
PRODUCIDO Y EMBOTELLADO EN ESPAÑA
SHERRY
TIO PEPE
GONZALEZ BYASS

Quedó clausurado el IV Salón de Fotografía sobre Semana Santa

Mañana, conferencia cofradiera en la Hermandad de las Angustias

Ayer domingo fue una jornada de intensa actividad cofradiera. Varias Hermandades de penitencia celebraron la función principal de Instituto. Cabe destacar a la Hermandad del Cristo del Amor, que fue oficiada por el obispo vicario de Jerez, monseñor don Rafael Bellido Caro.

Monseñor Bellido también ofició la consagración del nuevo altar de la capilla de San Juan de Letrán, sede canónica de la Hermandad de Jesús Nazareno, cuya nueva junta de gobierno tomó posesión en esta misma jornada.

También durante todo el día permanecieron expuesta a la veneración de los fieles varias imágenes titulares de las cofradias de penitencia de Jerez. Cabe destacar que las imágenes de Nuestra Señora de Loreto, en Santo Domingo y de Jesús de la Sentencia, en la capilla de la Yedra, continuarán hoy en ceremonia de besamanos.

El trofeo al mejor documento gráfico, en blanco y negro, sobre nuestra Semana Santa, fue para don Luis Corrales Martínez. Este trofeo fue donado por «La Voz del Sur» y entregado por su director, don Alejandro Daroca de Val. (Foto J. Alberto).

CLAUSURA DEL IV SALON DE FOTOGRAFIA

En la noche del domingo, en la Academia Jerezana de San Dionisio se celebró el acto de clausura y entrega de premios del IV Salón de Fotografías organizado por la Unión de Hermandades con la colaboración de la Agrupación Fotográfica Jerezana San Dionisio.

Previamente, a la clausura, la Banda Municipal de Música, bajo la dirección del maestro Villatoro, ofreció un concierto de marchas procesionales, que fueron muy aplaudidas por el numeroso público que llenaba por completo el aforo de la Academia.

Sobre las nueve y cuarto de la noche se procedió a la entrega de los premios correspondientes al IV Salón de Fotografías sobre las Semana Santa, acto que presidió el titular de la Unión de Hermandades don Juan Huertas Rodríguez.

En primer lugar se entregaron menciones honoríficas a varios cofrades que habían realizado trabajos de reproducción de «pasos» de Semana Santa. Fue anunciado que para el mes de mayo se convocará un concurso en este sentido. Los distinguidos con estas menciones fueron Miguel Angel Carmona Soto y Manuel Delgado. También fue entregado el premio a la diapositiva sobre el cartel de Semana Santa a don Manuel Rodríguez Gómez.

Seguidamente se procedió a la entrega de los diferentes premios concedidos a los participantes en el salón de Fotografías sobre la Semana Santa.

En último lugar fue entregado el IV Trofeo «Bocina de Plata», que fue concedido a don José Antonio Barrera Aguilar. El presidente de la Unión de Hermandades, don Juan Huertas, ofreció el trofeo a don Alejandro Daroca de Val —presidente de la Asociación de la Prensa— para que hiciera entrega del mismo al ganador.

Con este acto quedó clausurado el IV Salón de Fotografías sobre Semana Santa de Jerez.

HABRA CONCIERTO DEL MISERERE

En el acto de clausura del Cuarto Salón de Fotografías pudimos conocer, según nos notificó el presidente de la Unión de Hermandades, que ha sido aprobado por la autoridad eclesiástica el programa de celebración del concierto sacro con el Miserere de Eslava como es tradición en las jornadas previa a la Semana Santa.

CONFERENCIAS COFRADIERAS

Mañana martes, día 20, se celebrará la clausura del XIV Ciclo de Conferencias Cofradieras en la Hermandad de las Angustias.

La ponencia estará a cargo de don Manuel Yélamo Crespillo, locutor de Radio Popular de Jerez, que hablará sobre «Tradición y renovación».

Será presentaao por don Eduardo Rinconada Casal, cofrade de la Hermandad de la Coronación.

El acto dará comienzo a las nueve de la noche de mañana martes, día 20, en la Sala Capitular de la Hermandad de las Angustias.

Hermandad de Nuestra Señora de las Angustias

AVISO

REPARTO DE TUNICAS Y PAPELETAS DE SITIO

Tendrá lugar en los días 20 al 24 del presente mes para los hermanos que ya han realizado la Estación de Penitencia en años anteriores y del 26 al 30 de marzo para los que desean hacerlo este año por primera vez.

Las Asociaciones de la Prensa al servicio de la libertad

El diario «El País», en su edición del domingo día 11, publicaba un editorial en el que pretendía sustentar la tesis del acceso libre a la profesión periodística, negando a las Facultades de Ciencias de la Información la «vía única» de la formación periodística. Y agregaba: «Es altamente dudoso que un título universitario pueda ser nunca una condición sine qua non para trabajar en un periódico.»

Ante tamaño despropósito, que sólo parece tender a crear mayores fricciones en una profesión que, por fortuna, tiene cada día más despierto el espíritu de unidad y responsabilidad, no tardó en responder quien es hoy nuestro presidente, Luis María Ansón, con un comentario publicado el martes, día 13, en el mismo periódico que había publicado el editorial.

La contestación de Ansón, que nos complacemos en reproducir, dice así:

Sólo quien consigue el título de licenciado en Medicina tiene derecho a ingresar en el cuadro médico de una clínica y ejercer la Medicina. Sólo quien tiene el título de licenciado en Derecho puede colegiarse en el Colegio de Abogados y ejercer la profesión. Sólo quien tiene el título de arquitecto puede ingresar en una empresa constructora y firmar proyectos de edificios.

Sólo quien alcanza el título de licenciado en Ciencias de la Información, según el sistema universitario español, tiene el derecho a ingresar en una redacción y ejercer la profesión de periodista. Reducir nuestra profesión a la del peonaje que no necesita ni estudio ni título, en un mundo que se profesionaliza en todos los sectores, es lesionarla gravemente y contribuir de forma escandalosa al paro que azota hoy a centenares de compañeros. El carné de periodista se presenta a veces como un mito o una prebenda. No es ni debe ser otra cosa que la simple credencial de unos estudios. El periodismo, para ser verdaderamente libre y responsable, exige cada vez más los estudios y el título universitario. Lo demás es regresivo, es volver a la prehistoria periodística, al paniaguado, al familiar, al hijo de papá, al enchufado del partido, al amiguete y al hombre de paja.

Naturalmente que cualquier español puede escribir en los periódicos y colaborar en la Radio o la Televisión. La grandeza de la Prensa reside en la libertad para acoger la opinión de todos. Abiertos deben estar siempre los espacios de diarios, revistas y emisoras para la letra o la palabra de todos los que tienen algo que decir. Pero escribir en los periódicos y ser periodista no es exactamente la misma cosa. Al fundador de «ABC» se le pasaban los años sin publicar una línea, como de igual forma le ocurre a ese gran, honesto y admirable periodista que es Jesús de la Serna.

La Asociación de la Pre fundada cuarenta años antes que Franco subiera al poder, tiene nada en contra de asociaciones profesionales dentro de la ley, agrupan periodistas. Está también vor de los derechos adqui en el ejercicio real del perio mo. Cree en las centrales sindicales, a las que corresponde una sociedad libre, la defensa los derechos laborales de los riodistas que en ellas se sin quen. Afirmar lo contrario, buir a la Asociación de la Pre sa otros propósitos, es distorsionar la verdad. La Asociación de la Prensa, en fin, está vor de la libertad. Si «El P desea señalar a agrupaciones que tienen miedo a la libertad seguramente las encontrará fácilmente entre las uniones de periodistas de los países comunistas.

Con su editorial, señor director, «Periodistas y escritores miedo a la libertad», ha afirmado una vez más, la ceremonia de la confusión. La manipulación de este tema en una dirección tendenciosa está ya demasiado trabada y la conocen, ciertamente y por fortuna, la mayoría de los profesionales.

Luis María ANSÓN

Presidente de la Federación de Asociaciones de Prensa de España.

COMPRO
Oro, Plata, Brillantes, Esmeraldas
Monedas
Relojes antiguos
Pagamos todo su valor
Joyería AGARRADO
Honda, 19 - Telf. 342668

—UCD PROCURARA LA MEJORA DE TODOS LOS SERVICIOS, municipalizando o contratando, según los casos, cada uno de ellos de acuerdo con las posibilidades presupuestarias.

VOTA UCD

—UCD ESTUDIARA CON DETENIMIENTO LA PROBLEMATICA DE CADA UNA DE LAS BARRIADAS LLAMADAS CLANDESTINAS, aplicando las soluciones oportunas en cada caso.

VOTA Juan M. Corchado

A MUY POCOS MINUTOS DE UN AMPLIO APARCAMIENTO

A MUY POCOS MINUTOS DE CUALQUIER PUNTO CENTRICO DE NUESTRA CIUDAD

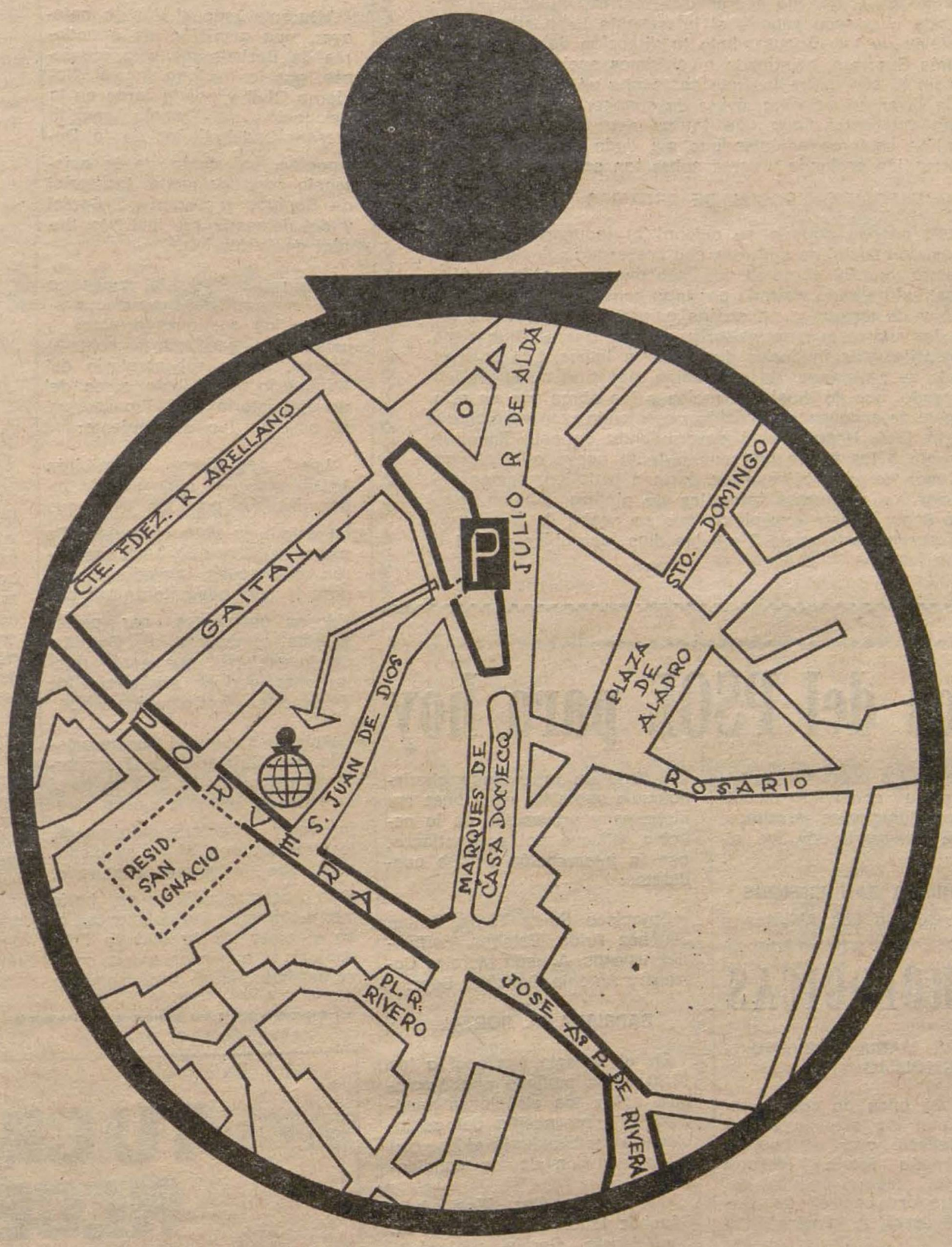

NUEVA OFICINA EN:

PORVERA, 16

PARA SERVIRLE MEJOR

CAJA de AHORROS de JEREZ

"con todos y para todo"

PROGRAMAS DE RADIO

RADIO JEREZ

INFORMATIVOS

7,00: Informativo. 7,03: Matinal. 7,45: Cadena SER. 8,30: SER Andalucía. 9,00, 11,00, 12,00 y 13,00: SER. 17,00, 18,00 y 19,00: B. Informativos. 20,00. Informativo de las ocho. 20,30: Flash. 22,00: SER. 23,00: Hora 25. 19,30 Informativo regional andaluz.

RECREATIVOS Y MUSICALES

6,30: Amanecer. 7,30: Buenos días. 9,30: La saga de los porretas. 9,15: Fantasia. 11,30: Mediodía. 11,40: Los 40 principales. 16,30: Andalucía nuestra tierra. 18,03: Mediatarde. 18,30: Discoclub.

DEPORTIVOS

14,15: Sobremesa deportiva. 15,00 y 21,45: Minutos deportivos.

FLAMENCO

15,15: Sobremesa flamenca.

RADIONOVELAS

16,00: Milagros. 17,03: ...Y creó la familia.

RADIO JEREZ/2 F. M.

En frecuencia modulada 98,5 megaciclos, emisión exclusivamente musical de 06,30 a 01,00.

RADIO POPULAR

6,55.—Apertura.
7,00.—Jerez, nuevo día.
7,03.—Primera luz.
7,05.—Noticias.
7,30.—Radio Nacional.
7,45.—Los Toros.
7,55.—El Cine.
8,05.—Llamada a los ciudadanos.
9,00.—Santa misa desde la iglesia de San Miguel.
9,30.—Cartel de Semana Santa.
10,00.—Informativo de la mañana.
10,15.—Los hijos.
10,30.—Las buenas gentes.
11,00.—Ojos que ven.
11,05.—Dinero, cesta y compra.
11,45.—Coplas al viento.
11,50.—Lo último.
12,00.—Angelus.
12,05.—El país de los discos.
13,00.—Flamenco.
14,30.—Informativo.
16,00.—La tarde es música.
17,00.—Viva el rollo.
19,00.—Angelus.
21,30.—Antena deportiva.
22,00.—Radioinformación.
23,00.—El Mandamiento Nuevo.
0,00.—Punto ifnal.
1,00.—Cierre.

CAMPAÑA ELECTORAL DEL PSA

Dentro de su campaña electoral, cara a las municipales, el PSA realizó ayer dos actos de propaganda. Uno en San Isidro del Guadalete y otro en El Torno. En ambos los miembros candidatos a los ayuntamientos y alcaldías pedáneas, pusieron de relieve sus propósitos y desarrollaron su programa electoral.

Mañana, en Jerez, se celebrará una asamblea de candidatos y a partir de la misma el partido intensificará su campaña de captación de votos en la jornada del día 3 de abril.

"RINCON NAZARET"

WATERPOLO

Todos los fines de semana continúa desplazándose el equipo titular de waterpolo del Club Nazaret para poner a punto sus efectivos, con vistas a la fase de ascenso a Primera División de waterpolo, que ha de celebrarse en la capital hispalense el próximo mes de abril. Ultimamente se efectuó una confrontación entre el Real Club Mediterráneo de Málaga y el Nazaret, en la modalidad de waterpolo, ganando los jerezanos por 7-2. Al equipo titular le acompañan en esas excursiones semanales los componentes de los distintos equipos de waterpolo juniors e infantiles, a fin de ir modelando la cantera deportiva de la natación del Club.

CAFES DE SOBREMESA

Continúan celebrándose todos los sábados a las seis de la tarde en los salones del Club Nazaret nuevas sesiones de los «cafés de sobremesa», correspondiendo la celebrada el pasado sábado al interesante tema «Problemas actuales de las drogas», bajo la dirección del doctor don Andrés Guerrero, asistiendo muchísimos socios y personas que no lo son, entre los que destacaba un nutrido plantel de la juventud jerezana, ávida de conocer cuanto se relaciona con esta plaga que tantos estragos ocasiona en amplios sectores sociales que sin duda carecen de una información profunda y veraz sobre tan peligroso tema.

EXPOSICION SOCIAL DE PINTURAS

El pasado sábado se celebró la inauguración de la exposición social de pinturas, con destacada solemnidad. La muestra, con 70 obras de los más diversos estilos y técnicas, está siendo visitada por gran cantidad de socios del Club y de jerezanos no socios amantes de las bellas artes, los cuales pueden visitarla, para lo que el Club tiene la gentileza de invitarles desde estas líneas. Los salones donde se ha ubicado la exposición muestran un sugestivo decorado, que da inusitado realce a las obras que en alto número se exponen y que están mereciendo grandes elogios.

El Club Nazaret está desarrollando en esta línea de fomento a las bellas artes un patente apoyo por resaltar la labor de sus socios en el terreno artístico, comenzando por los concursos infantiles de pintura, dibujos, etc., para llegar a esta exposición que se acaba de inaugurar, que puede visitarse de 5 a 9 los días laborables y de 1 a 9 los festivos.

Actos del PSOE para hoy

Dentro de los actos programados para su campaña electoral a las municipales jerezanas, el PSOE celebrará hoy los siguientes:

BARRIADA SAN ENRIQUE

En el Colegio Las Abiertas a las 12,30 de la mañana charla-coloquio sobre las elecciones municipales y proyección de la película «Llueve sobre Santiago», con la intervención de los candidatos:

Francisco Perea Tores, Rafael Jiménez Arias, Esteban Fernández Villegas, Agustín Morales Carrera y Antonio González Báez.

BARRIADA EL PORTAL

En el Colegio Nacional a las 12,30 de la mañana charla-coloquio sobre las elecciones municipales y proyección del audiovisual «Cambiando la vida», con la intervención de los candidatos:

Gabriel González Ríos, Julio Sánchez Lanzas, José Gutiérrez, José María García y José L. Díaz de Terán.

BARRIADA TORRE MELGAREJO

En el local de la Asociación de Vecinos, a la 7,30 de la tarde proyección de la película «Llueve sobre Santiago», previamente charla-coloquio sobre las elecciones municipales con la intervención de los candidatos:

Francisco Perea Torres, Rafael Jiménez Arias, Esteban Fernández Villegas, Agustín Morales Carrera y Antonio González Báez.

NECROLOGICAS

DOÑA MARIA TROYANO MARMOLEJO

A los 94 años de edad confortada con los auxilios espirituales, falleció ayer en nuestra ciudad doña María Troyano Marmolejo, madre política del administrador central de Correos, de Jerez, Ambrosio Yuste Casal.

El sepelio será hoy lunes. A las doce horas, en la capilla de la Compañía de María —sede accidental de la parroquia de San Pedro— se celebrarán las excequias y a continuación, el cadáver será trasladado al cementerio católico de nuestra ciudad donde recibirá sepultura.

Al hacernos eco de esta dolorosa noticia elevamos nuestras oraciones al Altísimo por el eterno descanso de su alma a la vez que testimoniamos nuestro pesar a sus familiares y de ñorma especial a su hijo político Ambrosio Yuste.

Continuarán las lluvias

MADRID, 18. (Efe). — El Instituto Nacional de Meteorología prevé para mañana lunes, cielo muy nuboso, con lluvias y chubascos en el Cantábrico y vertiente atlántica.

En el resto de España el cielo permanecerá nuboso, con alguna lluvia en el Ebro, Cataluña, Levante y Baleares.

El problema de los pescadores de Barbate en vías de solución

Nota del Gobierno Civil sobre pago de haberes a funcionarios públicos

CADIZ. — (De nuestro corresponsal, Jesús del Río).

El problema de los pescadores de Barbate, en vías de solución según la nota que insertamos a continuación y que nos la envía el Gobierno Civil de la Provincia, y dice así:

«Durante todo el día de anteayer, una comisión de armadores de Barbate mantuvo reuniones, por la mañana, en el Gobierno Civil y por la tarde en la Delegación de Trabajo, con la presencia del titular de la Delegación, así como de la asistencia del delegado territorial de Sanidad y Seguridad Social y del delegado del Instituto Social de la Marina.

Hacia las 9 de la noche se llegó al siguiente acuerdo, gracias a las gestiones directas y personales realizadas por el Excmo. señor subsecretario del Ministerio de Trabajo cerca del del Ministerio de Transportes. El acuerdo fue el siguiente:

Los pescadores percibirán 18.000 ptas. en concepto de indemnización por los días que ha estado la flota amarrada. De estas 18.000 ptas., 5.000 les serán entregadas inmediatamente, para lo cual adelantarán las cantidades suficientes por partes iguales armadores y Cofradía de Pescadores, que serán reintegradas por el Ministerio de Transportes y Comunicaciones.

Asimismo, quedó comprometido el Ministerio de Transportes a completar la diferencia, si la hubiere, entre la pesca capturada y el salario mínimo de los trabajadores, si no se alcanzara con la pesca capturada. Esta compensación se haría mensualmente. No obstante, si en el plazo de 10 días la flota pudiera ir a pescar a sus caladeros habituales, esa segunda parte de la compensación no tendría virtualidad alguna.

Para que en este acuerdo quede comprometido el Ministerio de Transportes, es condición indispensable que el martes salgan los barcos a la mar y que embarquen todos los marineros, no pudiendo los armadores dejar en tierra a nadie.»

Es de destacar la eficaz gestión para el logro de este acuerdo, de los Excmos. señores subsecretarios de Trabajo y de Transportes y Comunicaciones.»

EL COBRO DE HABERES DE FUNCIONARIOS PUBLICOS

A su vez el Gobierno Civil nos envía una nota informativa sobre el cobro de haberes de funcionarios públicos y que dice así:

«Este Gobierno Civil, en uso de las atribuciones que le confiere el párrafo tercero del artículo primero del real decreto ley 39/1978 de 5 de diciembre, sobre pago de haberes y salarios a funcionarios públicos y trabajadores de empresas privadas y siguiendo instrucciones del Ministerio del Interior, ha tenido a bien disponer, por razones de seguridad ciudadana, que todas las empresas con censo o plantilla superior a 50 trabajadores, realicen el abono de salarios a los mismos a través de entidades de crédito.

Para ello se ha remitido escrito a cada una de las empresas citadas, pero dado que por diversas circunstancias (cambio de razón social, de domicilio, aumento de plantilla, etc.), algunas no lo recibieran, deberán cumplir lo establecido, bien por su iniciativa, bien interesando del Gobierno Civil la remisión del escrito anteriormente referenciado.»

TU CIUDAD NECESITA ALCALDE SOCIALISTA

VOTA PSOE

RESULTADOS Y CLASIFICACIONES

PRIMERA DIVISION

Real Sociedad, 4; Zaragoza, 1
Rayo Vallecano, 2; Español, 0
Sevilla, 1; At. Madrid, 1
Santander, 0; Gijón, 2
Valencia, 4; Celta, 0
Salamanca, 2; Huelva, 0
Real Madrid, 4; Burgos, 1
Barcelona, 4; Ath. Bilbao, 3
Las Palmas, 2; Hércules, 1

Auto Escuela SANTIAGO
MEJORES MEDIOS, MEJORES RESULTADOS

SEGUNDA DIVISION "A"

Baracaldo, 3; Granada, 1
Sabadell, 1; Valladolid, 1
Alavés, 1; Castilla, 0
Coruña, 0; Almería, 0
Elche, 2; Castellón, 0
Murcia, 0; Ferrol, 0
Algeciras, 0; Betis, 0
Getafe, 2; Tarrasa, 0
Málaga, 1; Osasuna, 0
Jaén, 2; Cádiz, 3

Auto Escuela SANTIAGO
SISTEMAS MODERNOS, RAPIDEZ DE APRENDIZAJE

SEGUNDA DIVISION "B"

(Grupo I)
Bilbao At., 0; Langreo, 0
Sestao, 2; Tenerife, 1
Lugo, 0; Huesca, 0
Pontevedra, 3; Zamora, 0
Orense, 2; Logroñés, 0
Pegaso, 4; Caudal, 2
Oviedo, 2; Mirandés, 2
At. Madrileño, 2; Leonesa, 1
Palencia, 0; Real Unión, 0
Ensidesa, 1; Torrejón, 2

(Grupo II)
Badajoz, 1; Linares, 0
Tarragona, 1; Barcelona At., 2
Lérida, 3; Gerona, 0
Portuense, 3; Córdoba. 0
Vinaroz, 0; Levante, 2
Xerez C. D., 0; Onteniente, 2
Calvo Sotelo, 0; Sevilla At., 0
Ceuta, 5; Olímpico, 0
San Andrés, 1; Diter Zafra, 1
Cacereño, 1; Ibiza, 0

Auto Escuela SANTIAGO
CANALEJAS, 20. — TELEFONO 34 19 21.

TERCERA DIVISION

(Grupo VI)
Jerez Ind., 2; Don Benito, 0
Extremadura, 3; Ind. Melilla, 0
At. Malagueño, 2; Betis D., 0
Vélez, 3; Puerto Real, 1
B. Linense, 3; Valdepeñas, 1
Iliturgi, 0; San Fernando, 1
Rota, 0; Ubeda, 1
Estepona, 1; Carolinense, 0
Motril, 1; Mérida, 1
G. Melilla, 1; Villanovense, 1

CATEGORIA PREFERENTE ANDALUZA

Bailén, 5; Torredonjimeno, 1
Martos, 1; San Pedro, 0
Coria, 2; Moguer, 2
Ayamonte, 5; Arcos, 0
Zaidín, 1; Pozoblanco, 1
Antequerano, 3; Cádiz B., 0
At. Sanluqueño, 1; Córdoba B., 1
Ronda, 1; Montilla, 1
Marbella, 3; Lucentino, 1
Loja, 2; Granada B., 1

PRIMERA CATEGORIA ANDALUZA

Cártama, 2; Torremolinos, 0
Coín, 4; A. E. Gallardo, 0
Soberano, 0; R. Sanluqueño, 3
Puente Genil, 3; Bazán, 1
Olvera, 2; Balón, 2
Torno, 2; Rvo. Linense, 1
Palo, 1; Chiclana, 1
Benamiel, 3; Pto. Malagueño, 0
Fuengirola, 3; Manilva, 1
Descansa: Ubrique.

SEGUNDA REGIONAL

(Grupo I)
Chipiona, 2; Arcos, 1
P. del Rey, 1; At. Villamartín, 1
Alcalá, 1; Torrecera, 0
Florida Ind., 4; Bornense, 3
Guadalcacín, 3; Vallense, 2
J. Antonio, 2; Nueva Jarilla, 2
Jédula-Puerto Serrano, hoy.
U. D. Villamartín, 1; Espera, 2
San Pedro, 0; Florida C. D., 2

(Grupo II)
Mundo Nuevo, 3; Xerez C. B., 1
Paternera, 2; Marismas, 0
Asidonense, 4; Roteña, 1
A. D. Pilar, 0; Sanluqueño B., 1
Benalup, 1; Don Zoilo, 1
Los Naranjos-Juventud J., hoy
El Portal, 4; Xerez C. D., 2
Rota, 2; Victoria, 3
Industrial, 0; Rivera, 0

PRIMERA DIVISION

EQUIPOS	J	G	E	P	F	C	P	PN
1 GIJON	24	14	5	5	38	22	33	+ 9
2 REAL MADRID	24	10	12	2	42	28	32	+ 8
3 LAS PALMAS	24	11	7	6	38	28	29	+ 5
4 AT. MADRID	24	9	10	5	41	30	28	+ 4
5 BARCELONA	24	12	3	9	53	27	27	+ 3
6 REAL SOCIEDAD	24	12	2	10	37	31	26	
7 VALENCIA	24	10	5	9	32	29	25	+ 1
8 SEVILLA	24	8	9	7	37	34	25	— 1
9 ESPAÑOL	24	10	4	10	27	36	24	
10 SALAMANCA	24	9	5	10	22	30	23	— 1
11 ATH. BILBAO	24	8	6	10	40	34	22	
12 BURGOS	24	6	10	8	28	37	22	
13 RAYO VALLECANO	24	7	8	9	23	34	22	— 4
14 HERCULES	24	9	3	12	22	28	21	— 3
15 ZARAGOZA	24	9	2	13	45	48	20	— 4
16 SANTANDER	24	8	4	12	27	38	20	— 6
17 CELTA	24	6	5	13	23	43	17	— 5
18 HUELVA	24	6	4	14	23	41	16	— 6

SEGUNDA DIVISION «A»

EQUIPOS	J	G	E	P	F	C	P	PN
1 BETIS	26	13	8	5	41	20	34	+10
2 GRANADA	26	13	8	5	32	23	34	+ 8
3 VALLADOLID	26	14	5	7	31	18	33	+ 7
4 ELCHE	26	12	8	6	36	21	32	+ 4
5 MALAGA	26	12	7	7	30	16	31	+ 5
6 CASTILLA	26	13	5	8	36	27	31	+ 5
7 ALMERIA	26	12	4	10	36	36	28	+ 2
8 ALAVES	26	11	5	10	33	22	27	— 1
9 GETAFE	26	11	4	11	36	37	26	
10 ALGECIRAS	26	10	6	10	31	36	26	
11 CADIZ	26	8	9	9	31	33	25	— 1
12 SABADELL	26	7	11	8	29	32	25	— 3
13 CASTELLON	26	6	12	8	24	25	24	
14 MURCIA	26	8	8	10	20	28	24	— 2
15 OSASUNA	26	9	4	13	33	37	22	— 2
16 CORUÑA	26	8	6	12	32	36	22	— 6
17 JAEN	26	8	6	12	23	37	22	— 4
18 TARRASA	26	7	7	12	16	26	21	— 3
19 BARACALDO	26	8	5	13	21	35	21	— 7
20 FERROL	26	3	6	17	20	46	12	—12

SEGUNDA DIVISION «B»

(GRUPO I)

EQUIPOS	J	G	E	P	F	C	P	PN
1 BILBAO ATH.	26	14	6	6	37	22	34	+ 6
2 MIRANDES	26	15	4	7	36	23	34	+10
3 PALENCIA	26	11	11	4	35	24	33	+ 7
4 LEONESA	26	12	7	7	36	23	31	+ 7
5 TENERIFE	26	13	5	8	35	29	31	+ 5
6 ORENSE	26	12	6	8	28	21	30	+ 2
7 OVIEDO	26	12	5	9	43	32	29	+ 3
8 SESTAO	26	11	6	9	35	27	28	
9 TORREJON	26	14	0	12	44	40	28	+ 2
10 ZAMORA	26	10	7	9	30	28	27	+ 1
11 LOGROÑES	26	8	10	8	35	33	26	+ 2
12 HUESCA	26	8	10	8	23	25	26	
13 AT. MADRILEÑO	26	10	5	11	34	39	25	— 1
14 LUGO	26	9	5	12	27	31	23	— 5
15 ENSIDESA	26	9	5	12	29	38	23	— 3
16 PONTEVEDRA	26	8	6	12	27	31	22	— 6
17 REAL UNION	26	6	9	11	25	38	21	— 3
18 LANGREO	26	5	9	12	22	34	19	— 7
19 PEGASO	26	6	5	15	24	38	17	— 9
20 CAUDAL	26	5	3	18	24	53	13	—11

(GRUPO II)

EQUIPOS	J	G	E	P	F	C	P	PN
1 LEVANTE	26	17	4	5	56	15	38	+14
2 TARRAGONA	26	13	11	2	29	13	37	+ 9
3 CEUTA	26	17	3	6	43	22	37	+11
4 CALVO SOTELO	26	12	10	4	43	26	34	+ 8
5 BARCELONA AT.	26	12	7	7	36	27	31	+ 5
6 SAN ANDRES	26	11	7	8	32	30	29	+ 3
7 PORTUENSE	26	12	5	9	30	32	29	+ 1
8 LERIDA	26	10	7	9	42	29	27	— 1
9 XEREZ C. D.	26	10	7	9	34	31	27	+ 1
10 LINARES	26	9	9	8	24	33	27	+ 1
11 SEVILLA AT.	26	8	10	8	26	24	26	+ 2
12 ONTENIENTE	26	11	4	11	36	35	26	+ 2
13 DITER ZAFRA	26	5	12	9	25	28	22	— 2
14 IBIZA	26	9	4	13	21	29	22	— 4
15 CACEREÑO	26	8	5	13	25	34	21	— 5
16 CORDOBA	26	6	8	12	27	35	20	— 6
17 BADAJOZ	26	9	2	15	26	38	20	— 8
18 VINAROZ	26	8	4	14	31	45	20	— 8
19 GERONA	26	7	5	14	31	41	19	— 7
20 OLIMPICO	26	3	2	21	25	75	8	—16

TERCERA DIVISION (GRUPO VI)

(GRUPO VI)

EQUIPOS	J	G	E	P	F	C	P	PN
1 SAN FERNANDO	27	17	5	5	35	11	39	+13
2 LINENSE	27	12	8	7	31	22	32	+ 4
3 BETIS D.	26	13	6	7	35	27	32	+ 6
4 G. MELILLA	26	13	6	7	32	31	32	+ 6
5 PUERTO REAL	27	13	5	9	43	26	31	+ 3
6 MERIDA	27	10	10	7	30	22	30	+ 4
7 VALDEPEÑAS	27	13	4	10	37	28	30	+ 2
8 VELEZ	27	13	4	10	33	28	30	+ 2
9 UBEDA	27	13	3	11	43	36	29	+ 3
10 VILLANOVENSE	27	9	9	9	35	28	27	+ 1
11 EXTREMADURA	27	8	11	8	37	35	27	— 1
12 ROTA	27	11	5	11	29	29	27	+ 1
13 AT. MALAGUEÑO	27	9	8	10	27	33	27	— 2
14 IND. MELILLA	27	8	10	9	31	34	26	— 2
15 DON BENITO	27	8	9	10	35	32	25	— 3
16 JEREZ IND.	27	8	8	11	31	41	24	— 4
17 CAROLINENSE	27	9	2	16	24	41	20	— 6
18 MOTRIL	27	6	5	16	28	42	17	— 9
19 ESTEPONA	27	5	7	15	16	49	17	— 9
20 ILITURGI	27	4	9	14	20	37	14	— 9

NOTA: Iliturgi cuenta con tres puntos menos por sanción federativa.

CATEGORIA PREFERENTE ANDALUZA

EQUIPOS	J	G	E	P	F	C	P	PN
1 MARTOS	27	15	7	5	44	20	37	+ 9
2 SAN PEDRO	27	16	5	6	48	24	37	+ 9
3 ANTEQUERANO	27	15	6	6	45	26	36	+10
4 MOGUER	27	10	12	5	42	34	32	+ 4
5 AYAMONTE	27	11	9	7	40	32	31	+ 3
6 LUCENTINO	27	11	7	9	33	26	29	+ 3
7 AT. SANLUQUEÑO	27	8	13	6	31	21	29	+ 3
8 POZOBLANCO	27	11	7	9	34	33	29	+ 1
9 CADIZ B.	27	11	6	10	32	37	28	+ 2
10 GRANADA B.	27	8	11	7	22	18	27	+ 3
11 BAILEN	26	9	9	8	34	28	27	— 1
12 MONTILLA	27	9	9	9	33	28	27	+ 1
13 LOJA	27	10	5	12	41	36	25	— 1
14 CORDOBA B.	27	8	9	10	31	33	25	— 1
15 CORIA	27	7	11	9	26	38	25	— 3
16 MARBELLA	27	9	5	13	34	37	23	— 3
17 ZAIDIN	27	8	6	13	35	41	22	— 6
18 RONDA	27	6	7	14	23	56	19	— 7
19 ARCOS	27	4	8	15	22	58	16	—12
20 TORREDONJIMENO.	27	5	4	18	20	46	14	—14

PRIMERA CATEGORIA ANDALUZA

EQUIPOS	J	G	E	P	F	C	P	PN
1 TORREMOLINOS	26	18	2	6	57	29	38	+12
2 PUERTO REAL	26	17	3	6	62	22	37	+11
3 CHICLANA	25	14	4	6	41	25	32	+ 8
4 RAYO SANL.	26	13	5	8	42	31	31	+ 5
5 COIN	25	14	3	8	56	45	31	+ 5
6 A. E. GALLARDO	26	13	4	9	41	26	30	+ 4
7 FUENGIROLA	26	12	4	10	42	33	28	+ 2
8 UBRIQUE	23	11	4	8	36	25	26	+ 4
9 RVO. LINENSE	25	10	5	10	22	32	25	+ 1
10 PALO	26	8	8	10	27	29	24	— 2
11 PTO. MALAGUEÑO	25	8	7	10	30	30	23	— 1
12 BENAMIEL	25	8	5	12	29	32	21	— 5
13 CARTAMA	25	9	3	13	33	43	21	— 5
14 SOBERANO	25	9	3	13	31	43	21	— 5
15 MANILVA	25	8	5	12	37	54	21	— 3
16 BAZAN	26	6	8	12	34	44	20	— 6
17 OLVERA	25	7	5	13	37	61	19	— 7
18 BALON	25	5	6	14	28	52	16	— 8
19 TORNO	26	5	6	15	34	69	16	—10

España derrotó por cinco a cero a la URSS, en Copa Davis

BARCELONA, 18 (Efe). — Con la victoria de Fernando Luna sobre el soviético Vadin Borisov por el tanteo de 6-1, 6-4, España se ha impuesto a la URSS por un rotundo y concluyente 5-0, que permite al equipo español pasar a la siguiente eliminatoria.

El jugador español se adjudicó sin problemas la primera manga por un expresivo 6-1, y en el segundo set, tras perder su servicio ambos jugadores en los tres primeros juegos, Luna superó a Borisov.

Buen partido de Luna, que dio la medida de sus óptimas posibilidades para el futuro, ante un adversario que en todo momento fue inferior, mucho más inseguro en sus acciones en el fondo de la pista, y con mayor efectividad en sus subidas a la red.

El Gijón sigue de líder, hundiéndose el Santande

Un positivo para el At. Madrid en "Sánchez Pizjuán

MERECIO EL TRIUNFO EL GIJON

SANTANDER, 18. (Efe). — Fiesta astuariana, esta tarde en El Sardinero, donde el Sporting de Gijón ha vencido a domicilio al Racing de Santander por dos goles a cero.

Los miles de seguidores sportinguistas, que viajaban a Santander acompañando al líder, no han hecho el viaje en balde, porque le han visto vencer de un modo merecido y han podido disfrutar de un ambiente que, al final del partido, más parecía propio de «El Molinón» que de «El Sardinero».

La victoria del Sporting pudo ser, incluso más amplia. El portero Damas fue uno de los hombres más destacados del Racing, con media docena de intervenciones de auténtico peligro por parte de los delanteros que comanda Quini. En resumen, un triunfo forastero por méritos propios, y una situación para el Racing bastante peligrosa, porque supone un paso atrás de cara al descenso a Segunda División.

GOLES

0-1. En el minuto 17 de la primera mitad, se produce un penalty claro de Pelayo a Morán. Lanza Quini y marca.

0-2. A los 17 minutos de la segunda mitad, se produce un fallo de la defensa santanderina, que aprovecha Quini para pasar a Ferrero y éste, casi desde el suelo, manda el balón a las mallas haciendo inútil la salida de Damas.

Arbitró el encuentro el colegiado castellano señor Soriano Aladrén, que tuvo una buena actuación. Mostró una tarjeta amarilla a Rojo II.

ALINEACIONES

Racing de Santander: Damas, Díaz, Sañudo, Pelayo (Alarcón), Geñupi (Macizo), Madariaga, Jiménez, Javi, Quique, Rojo II y Marcos.

Sporting de Gijón: Castro, Redondo, Cundi, Doria, Reza, Mesa, Morán, Joaquín, Quini (Abel), Ciriaco y Ferrero (Uría).

CUATRO GOLES HIZO EL MADRID AL BURGOS

MADRID, 18. (Efe). — Real Madrid, 4; Burgos, 1.

Arbitraje a cargo del colegiado aragonés Pes Pérez. Mostró tarjeta amarilla al jugardor del Burgos López, por agarrón a Isidro, a los 8 minutos del primer período.

Real Madrid: García Remón, San José, Isidro, Pirri, Benito, Jensen, Juanito, Wolff, Santillana, García Hernández y Aguilar. En la segunda mitad, Vitoria y Sabido reemplazaron a Jensen y Pirri a los 34 y 40 minutos, respectivamente.

Burgos: Gorospe, Gómez, Rubiñán, R. Igartua, G. Navajas, Navarro, López, Valdés, Portugal, Carreño y Adorno. En la segunda parte, Navarro dejó su puesto a Chazarreta.

A los 19 minutos de la primera mitad, al sacar un golpe franco, García Hernández marcó el primer gol madridista. Cuatro minutos después, Aguilar logró el segundo, al rematar de izquierda a la media vuelta un centro de San José, que había profundizado mucho por la banda derecha.

En la segunda parte, a los 5 minutos, García Navajas derriba a Juanito dentro del área, señalando el árbitro penalty, que Pirri transforma en el tercer gol madrileño. A los 29 minutos de este período complementario, Chazarreta, en jugada individual, tras desbordar a Pirri y Benito, bate a García Remón y logra el gol del Burgos. A los 43 minutos, un tiro de Juanito es rechazado por Gorospe y Sabido, que seguía la jugada, lleva el balón a la red, logrando el cuarto tanto madridista.

Victoria justa del Real Madrid, pero algo holgada, ya que el Burgos, que atacó mucho en la segunda parte, mereció algún gol más. Dos remates suyos, ambos de Portugal a los 10 y 23 minutos, respectivamente, los devolvieron los palos y un tiro de Chazarreta, a los 16, lo sacó Wolff, cuando García Remón estaba batido.

EL RAYO NO QUIERE «MORIR»

MADRID, 18. (Efe). — Rayo Vallecano, 2; Español, 0.

Arbitraje aceptable del norteafricano Jaramillo que, si bien no quiso saber nada de lo que sucedía en las áreas ni de la dureza con que se emplearon unos y otros en algunos momentos no se complicó la vida.

ALINEACIONES

Español: Urruti, Lanchas, Huertas, Canito, Verdugo, Fernández Amado, Osorio (Longhi), Molinos, Díaz, Flores y Marañón.

Rayo: Hierro, Anero, Uceda, Tanco, Rocamora, Landáburu, Francisco, Mariano, Alvarito, Clares (Marián) y Pozo.

GOLES

1-0. 3 minutos. Saca un córner Landáburu, se le escapa el balón a Urruti y Clares lo empuja a la red.

2-0. 28 minutos. Buena jugada de Pozo que culmina con un fuerte tiro que, nuevamente, rechaza en corto el meta españolista. Alvarito, atento, remacha el tanto.

El encuentro no ha tenido la más mínima calidad a lo largo de los noventa minutos. El Rayo Vallecano, que salió fuerte y con ganas los quince primeros minutos, tuvo la fortuna de conseguir el primer tanto cuando aún se fijaban las posiciones en el terreno y el segundo en la fase de más dominio visitante.

El Español, por su parte, jugó mejor en la segunda mitad, creando alguno oportunidad de gol, desbaratada por la inferioridad numérica en el ataque.

SIN SUERTE, EN SALAMANCA, EL «RECRE»

SALAMANCA, 18. (Efe). — Salamanca, 2; Huelva, 0.

ALINEACIONES

Salamanca: Alexandro, Enrique (Pepe), Bustillo, Pedraza, Balbino, Amarillo, Juanito (Tomé), Félix, Angel, Castronovo y Báez.

Huelva: Romero, Sivianes, Navarro (Lora), Isabelo, Esparza, Villazán, Lapi, Valdés, Eulate, Benito, Rivero (Machete).

Dirigió el encuentro el colegiado catalán señor Tomeo Palanques, cuya labor puede calificarse de buena.

GOLES

1-0. Minuto cuarenta y dos de la primera parte, con salida en falso del portero, Romero, al intentar el despeje de un balón, circunstancia que aprovechó Carlos Báez, que centró sobre Juanito y, por fin, Castronovo consiguió introducir el balón en la red onubense a puerta vacía.

2-0. En el minuto once de la segunda parte se produjo una jugada individual de Félix, con disparo potente, que Romero no consiguió atajar.

Poca suerte tuvo el Recreativo de Huelva en su visita a Salamanca. No ya solamente en lo que respecta al ambiente meteológico, con un campo cubierto de nieve y en pésimas condiciones de estabilidad, sino por las felices intervenciones de Jorge de Alexandro, que en el último cuarto de hora evitó que el Salamanca encajara un par de goles ante situaciones muy comprometidas.

PARTIDO BRUSCO Y REPARTO DE PUNTOS EN EL «SANCHEZ PIZJUAN»

SEVILLA, 18. (Efe). — Sevilla, 1; Atlético de Madrid, 1.

ALINEACIONES

Sevilla: Gustavo Fernández, Juanito, Gallego, Alvarez, Sanjosé, Jaén, Juan Carlos, Rubio, Scotta, Montero y Bertoni. A los 39 minutos de juego Gallego conmocionado, fue sustituido por Blanco.

Atlético de Madrid: Navarro, Marcelino, Pereira, Arteche, Sierra, Robi, Alberto, Bermejo, Guzmán, Rubén Cano y Rubio. A los 64 minutos Ruiz reemplazó a Arteche y a los 85 Marcial a Robi.

Dirigió el encuentro el colegiado catalán señor Miguel Pérez, mal. A los 22 minutos de juego sancionó al Atlético con penalty por zancadilla de Pereira a Bertoni. Lo lanzó Jaén y marcó, pero el colegiado ordenó repetir el lanzamiento por invasión del área de jugadores de uno y otro equipo.

A los 2 minutos de juego, centro de Robi que cabecea Rubén Cano, el balón llega a Alberto que remata, Gustavo falla en la recogida del balón y Rubio remacha al fondo de las mallas. Cero uno.

En el minuto 16 se produce una melé ante el marco atlético y Scotta acierta a resolverla enviando el balón al fondo de la portería. Uno uno.

El encuentro ha sido, por encima de todo, emocionante y competido, aunque ha podido ser muchas más cosas si el juego hubiera seguido por compases y que, por fortuna, fueron abortados por los propios jugadores ante la pasividad del colegiado.

GOLEADA AL ZARAGOZA

SAN SEBASTIAN, 18. (Efe). — La Real Sociedad venció al Real Zaragoza por cuatro goles a uno, en partido del Campeonato de Liga jugado esta noche en «Atocha».

Al intermedio se llegó con el tanteo de dos a uno.

Arbitró el señor García Carrión, del Colegio Valenciano, quien expulsó a Heredia, del Zaragoza, por acumulación de tarjetas. En general estuvo bien, facilitada su labor por la nobleza y corrección de los jugadores.

Durante el primer tiempo espectadores, portando una carta, estuvieron en el del campo algunos minutos lo que el partido se interr

Real Sociedad. — Arco Esnaola (Iriarte), Gajate, barría, Olaizola: Alonso, Zamora; Idígoras, Satrúste López Ufarte.

Zaragoza. — Irazusta; (Crespo), Antich, India; Ga rra, Camús; Alonso (Lafita) dia, Guerri, Arrúa y Juanjo

GOLES

6 minutos: Idígoras, de c

34 minutos: Otra vez Id también de cabeza.

47 minutos: fuerte tiro tich desde fuera del área.

66 minutos: internada trústegui, que bate por Irazusta.

85 minutos: López Ufar jugada personal.

COMENTARIO

El partido ha sido de cla perioridad del equipo loc se mostró mucho más de cara al marco contrar el conjunto zaragocista, limitó a defender el cero

Con el temprano gol de ras, las esperanzas de Sociedad de anotarse puntos se hicieron factib jugó bien por las alas, ap los defensas, y de ahí cuatro a uno sea justo de los méritos de unos y

El Zaragoza, después de darse con diez jugadores, a la expulsión de Hered nunció al ataque y se aunque no pudiera evitar locales marcasen nueva

Medio millón de pesetas de mul a la Real Sociedad

Cien mil para uno de los que porta una pancarta en Atocha

SAN SEBASTIAN, 18. (Efe). — Medio millón de pesetas de multa a la Real Sociedad y cien mil para el detenido, uno de los que portaban la pancarta exhibida en el campo de fútbol de Atocha, mientras se disputaba el el encuentro de Primera División Real Sociedad-Real Zaragoza, han sido impuestas por la autoridad gubernativa según informaron a «Efe».

Al detenido, cuya filiación no se ha facilitado por el momento, se le están instruyendo las diligencias y, una vez que se terminen éstas será puesto a sición de la autoridad ju

La pancarta exhibida en cuentro hacía alusión al los presos de Soria y, aun un principio, no fue acogi simpatías por el público te al partido, posteriorm aplaudida y coreada con de «Presos a kalera» («Pre la calle»).

En el momento en que licía Nacional trataba de ner a las dos personas vaban la pancarta, el públ increpó. Sólo fue detenid de ellos.

Vota Julián Gutiérrez Blasco

EL ALCALDE QUE JEREZ ENTERO NECESITA

MANOS LIMPIAS, CUENTAS CLARAS

POR JEREZ VOTA LA LISTA DEL PARTIDO COMUNISTA DE ESPAÑA

PCE

EL PCE SE PROPONE HACER UN ARREGLO TOTAL DE LAS MADRONAS Y LA CONSTRUCCION DE UN COLECTOR GENERAL PARA JEREZ.

NO QUEREMOS QUE JEREZ SE INUNDE TODOS LOS DIAS.

EL DIA 25, PRESENTACION A NIVEL NACIONAL DEL CIRCUITO PERMANENTE SHERRY CROSS JEREZ

Participarán las primeras figuras de moto cross en 250 c. c. junior y senior

El día 25, en el circuito permanente Sherry Cros Jerez, se darán cita las primeras figuras de motocross en las distintas categorías senior y junior.

Como bien saben los lectores, el Club Sherry Cross, está decidido a dar a Jerez algo realmente importante, y ese algo, traducido al motociclismo, será una realidad próximamente.

Hablamos con su presidente para que nos informe sobre el acontecimiento a celebrar el próximo domingo, día 25:

—Salvador, ¿todo a punto?

—Casi todo; siempre quedan detalles de última hora.

—Pero la carrera sí estará...

—Hombre, por supuesto. Queremos ofrecer a Jerez, como dije siempre, cosas interesantes.

—¿Cuál es el programa?

—Mira, el sábado día 24, a las 4,30 de la tarde, serán los entrenamientos oficiales, para que los pilotos tengan tiempo de conocer el circuito y actuar el domingo en consecuencia, y por otra parte, como hay personas que trabajan los domingos, si les apetece pueden ver la carrera el sábado. El domingo, a las 11,30, empezará la carrera oficial, celebrándose dos mangas por categoría.

—¿Entusiasmo en el mundo del motociclismo?

—Creo que sí, que hay verdadero interés por parte de los aficionados de ver esta carrera.

—¿Otros alicientes?

—Sí, se entregará ese mismo día, en el recinto del circuito, a los ganadores del certamen Sherry Cross Jerez, los premios correspondientes.

—Me parece que he escuchado ciertos comentarios sobre cierto piloto que podría «fichar» por el Club.

—En efecto, en principio estamos en contacto con Luis Sánchez «Peluqui».

—¿«Peluqui»?

—Sí, el hijo del inolvidable piloto jerezano, que al parecer es una futura promesa en el motocross, y que como homenaje póstumo a su padre queremos brindarle la oportunidad de demostrar a la afición sus inquietudes.

—¿Qué pilotos destacados vienen?

—En principio nos confirman que vendrá Cimarra, de Salamanca, piloto oficial de Bultaco, 18 años y primer senior de España.

—O sea, que la cosa estará reñida.

—Creo que sí, pues ya te digo que vienen figuras de categoría.

Pues bien, ya lo saben ustedes. El sábado 24, a las 4,30 de la tarde, los entrenamientos, y el domingo, a las 11,30 de la mañana, la prueba oficial en ese circuito de motocrosss que ya es una realidad en Jerez.

TRIUNFO DEL LINENSE FONCUBERTA, EN CICLISMO

Con gran animación se ha celebrado la prueba ciclista perteneciente a la VI Campaña de Promoción Deportiva para la categoría de juveniles, tomando parte corredores de varias provincias, dándose la salida a las 11 horas, quedando en el siguiente orden:

1, José A. Foncuberta Antequera, 68 puntos, de La Línea; 2, Fco. Luis Frías Infante, 39 puntos, de La Línea; 3. Manuel Rodríguez Castilla, 38 puntos, de Sevilla.

En la vuelta número 20 el corredor jerezano José García Muñoz tuvo que ser retirado por la Cruz Roja, pasando a un centro sanitario con un fuerte dolor de hígado, y luego a su domicilio.

IMAGINATE UN CONDUCTOR ciego: Tú eres el culpable de su ceguera, de su muerte, de la que cause a otros y aún a tí mismo, cuando le deslumbres.

COMPRUEBE SU QUINIELA

1	R. Sociedad-Zaragoza	1
2	R. Vallecano-Español	1
3	Sevilla-At. Madrid	x
4	Santander-Gijón	2
5	Valencia-Celta	1
6	Salamanca-Huelva	1
7	Real Madrid-Burgos	1
8	Barcelona-At. Bilbao	1
9	Baracaldo-Granada	1
10	Sabadell-Valladolid	x
11	Alavés-Castilla	1
12	Elche-Castellón	1
13	Algeciras-Betis	x
14	Jaén-Cádiz	2

Un alcalde UCD para una ciudad mejor.

UNION DE CENTRO DEMOCRATICO

OTRO PUNTO POSITIVO PARA UN BETIS QUE NO DESFALLECE

El Cádiz consiguió los dos en su visita a Jaén

PUNTUO EL BETIS EN ALGECIRAS

ALGECIRAS (Cádiz), 18 (Efe)—Algeciras, 0; Betis, 0.

ALINEACIONES

Real Betis: Esnaola, Benítez, Sabaté, Killer (Bizcocho), Biosca, López, Anzarda, Ortega, Hugo Cabezas (Perurena), Alabanda y Gordillo.

Algeciras: Goyo, Biri, Rivas, Manolito, Loza, Gallego, Villalba, Quindejo, Plaza, Brizzola y Murúa.

Arbitró mal, el colegiado catalán Enrique Negreira.

Desde el comienzo del encuentro el dominio corresponde al Betis, defendiéndose el Algeciras de las avalanchas del cuadro bético.

A partir del minuto 25 el Algeciras nivela el juego en el centro del campo, para en el último cuarto de hora de este período ser el equipo local dominador, con ocasiones que no transforma.

La segunda mitad fue de dominio absoluto del Algeciras, pues el Betis se dedicó en este período a defender el empate a cero que campeaba en el marcador.

Pese a este dominio el Algeciras no pudo nunca franquear la sólida defensa bética, que no ofreció fisura alguna. Hay, poco antes de finalizar el encuentro, un despeje, al parecer con con la mano, de un defensor bético dentro del área, pero el árbitro no señala nada.

En el último minuto, con Esnaola en el suelo se producen tres remates algecireños que alejan los defensores béticos.

En resumen, el partido, fue de más fuerza que técnica, terminando el conjunto algecireño más entero que su rival.

GANO SIN APUROS EL GETAFE

GETAFE (Madrid), 18 (Efe). — Getafe, 2; Tarrasa, 0.

Arbitró el colegiado andaluz Aguilera Barea, que tuvo una lucida actuación.

ALINEACIONES

Tarrasa: Vallespir, Valdés, Nieto, Pedrito (Morote), Arias Gonzal, Planas, Ferrer Díaz, Cortés, Oviedo y Muñoz (Capdevilla).

Getafe: Vidal, Carmelín, Cruz (Salmerón), Cortés, Laguna, Polo, Alfonso, Zambrano (Poli II), Martínez, Pepe Juan y Alvarez.

GOLES

1-0. 53 minutos. Meleé en el área pequeña egarense y tras varios rechaces Martínez, al acoso, lleva el balón a las mallas.

2-0. 83 minutos. Pepe Juan roba un balón a Valdés, se interna solo en el área. Chuta y rechaza el meta del Tarrasa, pero Pepe Juan, por bajo, marca el resultado que sería definitivo.

El Getafe y el Tarrasa han protagonizado un partido totalmente exento de calidad, aunque el equipo madrileño ha tenido más oportunidades de gol.

El Tarrasa, totalmente romó en su línea delantera, no realizó nada más que dos incursiones de peligro en todo el partido.

En resumen, el equipo local dominó más, aunque tampoco acertó a transformar en gol las oportunidades de las que dispuso.

EL CORUÑA, EN «GRAVISIMO» ESTADO

LA CORUÑA, 18 (Efe). — Coruña, 0; Almería, 0.

Dirigió el encuentro el colegiado catalán señor Luque Jiménez que ha estado bien, en líneas generales.

Ha sido un partido sin historia, con pitos para todos los jugadores, al parecer aún recordando la huelga del día 4, y poco público en el estadio.

El entrenador coruñés se encuentra con muchas dificultades cada domingo para formar un buen equipo, debido al escaso número de jugadores y a las lesiones que sufren otros. El Coruña intentó el gol pero se encontró con una barrera formada por jugadores del equipo visitante y en otros veces cuando la ocasión era propicia para el gol, los delanteros no supieron resolverla favorablemente.

El Almería jugó a defender el empate inicial y consiguió su objetivo a base de mucho tesón y mucha seguridad en la zona defensiva, realizando algunos contraataques pero sin mayor peligro para el portal de Jorge.

Con este resultado el Coruña se coloca en un menos seis, muy difícil de salvar, por lo que la afición teme que pierda su actual categoría.

JUSTO TRIUNFO ILICITANO

ELCHE (Alicante), 18 (Efe). — En partido de fútbol de Segunda División el Elche ha vencido justamente al Castellón por dos goles a cero. Al descanso se llegó con ventaja local de 1-0.

Arbitro. José Montes Espigares, del Colegio andaluz, mal. Sacó tarjeta a Trobbianni por protestar.

ALINEACIONES

Elche: Esteban, Campello, Casuco, Filiberto, Quesada, Voglino, Orellana, Delgado, Trobbianni (Antón), Castroverde (Pulido) y Quini.

Castellón: Racic, Verdú, Chinchilla, Subirats, De Andrés, Susaeta (Planelles), Adalberta, Ribes (Toni), Bayarri, Luis y Cabrera.

GOLES

1-0. Minuto 39. Saque de una falta, recoge Trobbianni y centra, Quesada bate a Racic por bajo.

2-0. Minuto 67. Indirecto sobre el portal del Castellón, toca Voglino y Quini en chut fortísimo bate de nuevo por bajo al portero visitante.

Resultado justo en cuanto a los méritos de ambos equipos, donde el Elche pudo hacer un resultado más abultado.

PERDIO EL GRANADA

BARACALDO (Vizcaya), 18 (Efe) — Por tres goles a uno venció esta tarde el Baracaldo al Granada, en partido de liga correspondiente a la Segunda División, grupo A.

Dirigió el encuentro el colegiado gallego, Barbosa Alvarez, que tuvo una perfecta actuación y fue aplaudido al final del partido. Sacó tarjetas amarillas a Fali, Benítez y Dueñas.

Baracaldo: Aizpuru, Manolo, Docal, Aguirrebengoa, Martín, Abiega, Collantes (Lereina), Carmelo (Duñabeitia), Otaolea, Dueñas y Faubel.

Granada: Izcoa, Gerardo, Benítez, Rojas, Fali, Santi, Angulo, Antonio (Insfran), Serrano, José Luis y Zubitur (Forgoso).

GOLES

1-0. Minuto y medio del primer tiempo. Avance del Baracaldo por el lado izquierdo, con centro de Faubel y Otaolea remata de cabeza batiendo a Aizcoa.

2-0. Minuto 30. En pleno acoso baracaldés, se produce un córner. Saca Faudel muy cerrado, al intentar rematar Otaolea, es desplazado por Santi y el árbitro pita penalty, que Carmelo transforma.

2-1. Minuto 33 del segundo tiempo. En un contraataque del Granada, recibe el balón José Luis, y, muy ajustado al poste, izquierdo, bate a Aizpuru.

3-1. Minuto 36. Falta contra la portería del Granada, que saca Duñabeitia y Martín, completamente desmarcado, establece el resultado definitivo.

VALIOSO TRIUNFO DEL CADIZ

JAEN, 18 (Efe). — El Real Jaén perdió a domicilio por tres goles a dos frente al Cádiz. Al descanso se llegó con el resultado de 3 a 0 a favor del equipo visitante.

ALINEACIONES

Jaén: López (Espinosa), Martín Vila, Pedraza, Prados, Machado, Monterde, González, Lacalle, Cuesta, Bene y Morera.

Cádiz: Santamaría, Cuñas, Rosado, Escobar, Linares, Caro, Modigo, Hugo Vaca, Blanco (Baena), Ibáñez y Mejías (Ramón).

En el minuto 30 Calabuich sustituyó a Monterde.

GOLES

0-1. Minuto 22. Ibáñez saca una falta y Blanco de cabeza remata por bajo.

0-2. Minuto 25. Escobar de tiro raso bate a López, que deja pasar el balón bajo su cuerpo.

0-3. Minuto 43. Mejías desde un ángulo inverosimil aprovechando una alocada salida del portero López marca.

1-3. Minuto 62. Penalty a Morera que lanza éste y marca.

2-3. Minuto 87. Saque de una falta a cargo de Pedraza y Cuesta de precioso remate de cabeza marca el segundo del Real Jaén.

Fracaso rotundo del Real Jaén en el primer tiempo que no dio una a derechas, de lo cual se aprovechó el Cádiz que con todo género de facilidades le propiciaron un triunfo por el que apenas tuvo necesidad de hacer algo importante. El 3-0 a su favor con que finalizaron los primeros 45 minutos dejó prácticamente sentenciado el partido. Sin embargo en la segunda mitad el Cádiz, muy flojo también, a punto estuvo de perder lo ganado. Suerte que incluso le permitió ver como era anulado un gol que quizás podría haber cambiado la fisonomía de este choque de rivalidad regional que en un mal partido disputaron el Jaén y el Cádiz.

Por el Real Jaén solo cabe destacarse a Machado, Prados y Martín Vila. Por el Cádiz a Blanco, Modigo, y el serio trabajo de Ibáñez y Escobar.

Mal arbitraje del canario Merino González, quien sacó tarjetas amarillas a Pedraza, Cuesta y Morera del Jaén y Hugo Vaca e Ibáñez del Cádiz.

DERROTA DEL CASTILLA

VITORIA, 18 (Efe). — Por un gol a cero venció esta noche el Alavés al Castilla en partido de liga correspondiente al grupo A de la Segunda División.

Dirigió el encuentro el colegiado andaluz señor Alcaide, que estuvo bien en términos generales hasta el minuto 85, en que no supo cortar el juego sucio de los visitantes. Mostró tarjetas amarillas a Roales y Castro. Por parte del Castilla, y a Sánchez Martín, del Alavés.

A sus órdenes los equipos formaron así:

Alavés: Basauri, Ferreira, Bea, Urdaci, Morgado, Astarbe, Valdano, Señor, Salamanca(Badiola), Sánchez Martín y Quiles (Marín).

Castilla: Agustín, Pérez García, Cortés, Blanco, Castañeda, Amiano, Roales, Moreno (Gallego), Husillos (Bernal), Castro y Pascual.

El encuentro se jugó en medio de un fuerte aguacero y borrascas de granizo.

En la primera parte, a los 12 minutos, Roales, en una jugada inteligente, se quedó solo en el área, pero cuando iba a marcar, se dejó arrebatar el balón por Basauri, perdiendo una clara oportunidad. Este primer tiempo concluyó sin goles.

Cuando se jugaba el minuto 48, Quiles recibió un balón por la banda derecha, driblando a la defensa para centrar templado al área, rematando hábilmente Badiola de cabeza el único tanto de la tarde.

Con este gol el Alavés guardó precauciones, presionando el Castilla, aunque totalmente inoperante. Por contra el Alavés tuvo oportunidad de aumentar su cuenta por remates de Bea y Valdano.

IGUALADA EN MURCIA

MURCIA, 18 (Efe). — En partido de fútbol de Segunda División, el Murcia y el Ferrol empataron a cero.

Arbitro: Señor Pérez Calvo, del colegio castellano, actuación con algunos errores. Sacó tarjetas amarillas a Martín Santos, M. Collazo y Arguero.

ALINEACIONES

Ferrol: Millán, Pereira, Vidal, Ricardo, M. Collazo, Arteche, Carlos (Torres, Riva (Marcelo), Corral, J. Collazo y Arguero.

Murcia: Blanch, Martín Santos, Corrales, Camino, Lillo, Prana, Chuchi, Recarte (Angelín), Joaquín, Navarro, Pelegrín (Lis).

COMENTARIO

El Murcia ha perdido hoy un punto ante un equipo, que como el Ferrol, nunca debió dejar escapar.

El «farolillo rojo» pasó por «La Condomina» y demostró que el lugar que ocupa en la tabla clasificatoria no es producto de la casualidad, sino merecimientos propios, pero esta tarde, aún jugando mal supo sacar provecho de ello, le endosó uno de sus negativos al Murcia con que pone al equipo pimentonero con dos negativos y en el pelotón de peligro de cara al descenso, aunque es de esperar que el equipo rojillo sepa superar esta mala racha, que al parecer atraviesa.

IGUALADA EN LA «NUEVA CREU ALTA»

SABADELL (Barcelona), 18 (Efe). — El Sabadell y el Valladolid han empatado a un gol el partido de fútbol disputado en la «Nova Creu Alta», correspondiente al campeonato nacional de liga de Segunda División.

El primer tiempo finalizó con empate a cero goles.

ALINEACIONES

Sabadell: Capo, Santi, Perita, Silbi, Sanchís, Garzón (Muñoz), Parras (Molet), Vizcaíno, Albiol, Domingo y Angel.

Valladolid: Llacer, Estella, Serrat, Cortés, Jaquet, Santos, Gil (Moré) Minguela (Gile), Botella, Vallés y Rusky.

Arbitró el señor Pascual Segura, del colegio balear, con una actuación buena. Ha mostrado una tarjeta amarilla a Rusky por juego peligroso.

La sustitución de Minguela por Gile en el segundo tiempo ha permitido al Real Valladolid dominar durante diez o doce minutos en los que ha logrado por mediación de Vallés y desde fuera del área adelantarse en el marcador. Se recupera el equipo local, que vuelve a dominar logrando en el minuto 29 empatar la contienda en una bonita jugada de Domingo que entra por gol, devuelve Muñoz cabeceando permitiendo rematar a Albiol que establece el empate. Hasta el final del partido los dos equipos han luchado por conseguir la victoria.

MINIMO TRIUNFO MALACITANO

MALAGA, 18.—(Efe). — Por un gol a cero ha vencido el Málaga al Osasuna.

Málaga :Corral; Aráez, Nacho, Búa, Javi (Aldo); Macías, José Carlos (Carrión), Cantarero, Orozco, Miguelí y Santi.

Osasuna: Marro; Bayona, Gabari, Mina; Sánchez Rubio, Zabaleta (Sorondo); Torres, Macúa, Iriguibel, Iriarte y Echeverría (Serrano).

Arbitró el colegiado valenciano Granaje, que cumplió. Exhibió tarjeta amarilla a Gabari y Orozco.

El único gol del encuentro fue conseguido en el minuto 25 de la primera parte obra de Miguelí al disparar, después de varios rechaces de la defensa navarra. El balón botó en falso y Marro no pudo hacerse con el.

Encuentro realmente decepcionante con muchas faltas en el que el Málaga anduvo un poco más entonado por lo que puede considerarse justa su victoria.

El partido ha sido de escasa calidad, anodino, con mucho juego en el centro del campo sin ton ni son, en el que el Málaga no acertó —solo una vez— a encontrar la meta contraria en el que el Osasuna fue verdaderamente ineficaz a la hora del gol.

LA DIVISION AGRICOLA DE RUMASA SUPERA LAS 24.000 HAS. Y LAS 50.000 CABEZAS DE GANADO

La Almoraima (16.000 Has.) es una explotación integral de alto rendimiento económico

Declaraciones de D. Alberto Pérez-Luna, Consejero y Director General de RUMASA

D. Alberto Pérez Luna, en un momento de sus declaraciones.

La División Agrícola de Rumasa, pese a su corto período de existencia, ha llegado a convertirse en una de las mayores empresas agropecuarias españolas con una superficie conjunta que supera las 24.000 hectáreas y 5.000 millones de pesetas de ventas en el año 1978. Estos datos suponen la realidad de que Rumasa ocupa uno de los primeros puestos de España en explotaciones agrícolas.

Don Alberto Pérez-Luna Gallegos, Consejero y Director General de Rumasa es el responsable directo de las 20 empresas que controla esta División Agrícola. Con él nos hemos puesto en contacto para que nos explicara cuales han sido sus logros y cuales sus perspectivas de futuro.

—«La División Agrícola de Rumasa, —dice el señor Pérez-Luna— agrupa a 20 empresas propietarias de 46 explotaciones situadas fundamentalmente en Galicia, Asturias, Rioja, Castilla, Mancha y Andalucía, con una superficie conjunta que supera las 24.000 hectáreas.

Por destacar alguna de estas explotaciones, le señalaría que en la región gallega, Promociones Pecuarias, S. A. cuenta con tres fincas con una superficie de 530 hectáreas de praderas artificiales en las que se ubican tres grandes granjas de cerdo, rebaño de vacuno selecto de carne, vacuno de leche, importante cebadero de terneros y fábrica de piensos. Una de estas fincas, «El Abelar», está considerada como la mayor explotación ganadera de la región. También en Galicia tenemos el gran Matadero Industrial Frigorífico, Mafriesa, S. A. que sacrifica ganado vacuno y porcino.

En Asturias hay que reseñar dos explotaciones de vacuno y porcino; en Guadalajara contamos con otra granja de porcino de grandes dimensiones y en Madrid, Comerciantes de Aves Reunidos, S. A. explota un matadero industrial de aves y una fábrica de productos derivados de la carne.

Singular importancia tienen las 5.000 hectáreas de superficie que ocupan nuestras explotaciones vitícolas en las más prestigiosas denominaciones de origen españolas como Rioja, Mancha, Montilla y Jerez. Estas fuertes inversiones han sido principalmente promovidas por Viñedos Españoles, sociedad que se cotiza desde su fundación en nuestro mercado bursátil con indudable éxito.

En el Valle del Guadalquivir Explotaciones Agrícolas Andaluzas es propietaria de dos fincas con más de 600 hectáreas de riego en plena producción de naranjos y frutales, que comercializa directamente con destino a diversos países europeos bajo la marca «Kalifa».

Entre las restantes inversiones de esta División Agrícola se cuentan diversas explotaciones dedicadas a cultivos de secano y regadío, sin olvidar como colofón de esta extensa relación nuestra finca «La Almoraima» en el Campo de Gibraltar».

—«La Almoraima» por sus características ocupa un lugar preferente en la actualidad agropecuaria del «holding». ¿Qué se hizo hasta la fecha y qué proyectos tienen con respecto a esta finca?

—«Sin duda ha sido ingente la labor realizada desde su adquisición hace cinco años y muy elevada la inversión que esta gran transformación ha exigido. En este corto período, hemos construido lo necesario para la más racional y completa explotación: viviendas, instalaciones de todo tipo, almacenes, silos, 120 kilómetros de caminos, 300 kms. de cortafuegos, 800 hactáreas de repoblación forestal y convertido 3.000 hactáreas de monte bajo en magníficas praderas...

Contamos actualmente con dos mil madres de vacuno Retinto y puro Charolais, en contínuo incremento y con un importante censo cinegético de ciervos, corzos, muflones y gamos que cuidamos al máximo y explotamos económicamente».

—El coto de caza ¿está concebido como negocio o como simple actividad de relaciones públicas del Grupo?

—«Lo consideramos como un recurso más de la finca, que explotamos al máximo de sus posibilidades, ello es sobradamente conocido, permitiendo además la creación y mantenimiento de numerosos puestos de trabajo».

RESTAURACION DE CASTELLAR

—Muchos comentarios han circulado sobre la restauración de Castellar de la Frontera y su vieja fortaleza. ¿Cómo se encuentran actualmente estas obras?

—«Tras finalizar el Proyecto de Restauración y Ordenación del Castillo y alrededores, que fue aprobado por Bellas Artes, «La Almoraima» inició las obras de restauración en las que lleva invertidos más de diez millones de pesetas, sin haber conseguido ninguna subvención o financiación oficial, aunque no perdemos la esperanza de conseguirla, pues ello permitiría dar término a las obras en plazo breve y abrir al público el restaurante, salones y todas las instalaciones del Castillo».

—¿Cuál es su activo ganadero y qué proyectos tienen sobre este sector?

—«El total de cabezas de ganado de las distintas empresas de la División Agrícola supera la cifra de 50.000. De éstas, 5.000 lo son de ganado vacuno y 45.000 de porcino.

Nuestros proyectos en este sector son de continuar ampliando nuestra cabaña ganadera a base de aprovechar más intensamente las posibilidades de nuestras explotaciones».

—¿Qué volúmen de ventas han conseguido el pasado año?

—«El volúmen de ventas de las distintas empresas integradas en la División Agrícola se aproximó en 1978 a los 5.000 millones de pesetas».

—¿Cómo ve el desarrollo y el futuro de las actividades agropecuarias?

—«Aunque estamos en un sector en el que influyen enormemente las condiciones climatológicas, no por ello dejamos de pensar que poniendo todos los medios a nuestro alcance los resultados del año 1979 serán positivos y que durante este período podremos seguir ampliando nuestras actividades en el sector agropecuario. Vemos el futuro con optimismo porque nos estamos preparando intensamente para competir en un Mercado Común Europeo que cada vez vemos más cerca y que en conjunto favorecerá un desarrollo armónico de nuestro sector primario.

El futuro exige una clara especialización y dominio de las actividades. En nuestra División Agrícola nos hemos concentrado mayoritariamente en el sector vitivinícola y ganadero. En el primero contamos con el enorme respaldo de la División de Bebidas de nuestro «holding» que absorbe y comercializa nuestras crecientes producciones. En el ganadero hemos conseguido cerrar el ciclo al contar con reproductores de vacuno y porcino, procesos de cebo y finalmente el propio matadero.

En general, para el deseable desarrollo y potenciación de nuestra agricultura, se hace necesario un mayor apoyo de la Administración con política definida en todo lo referente a comercialización e industrialización de los productos agrarios, lo que permitiría fomentar las producciones sin graves problemas de excedentes y paliar en gran medida el acuciante paro, con puestos de trabajo en las propias zonas agrícolas».

Estas son las realidades y expectativas de la División Agrícola de Rumasa. El año 1978 ha sido indudablemente uno de los más beneficiosos para la agricultura española, pero junto a las condiciones que han favorecido esta buena producción es necesario que se conjunten la iniciativa privada con el apoyo de la Administración. Sólo aunando una explotación integral y racional de nuestro agro y comercialización e industrialización de los productos se pueden conseguir altas cotas de rendimiento y creación de unos puestos de trabajo de los que la España rural está tan necesitada.

F. M. SANCHEZ

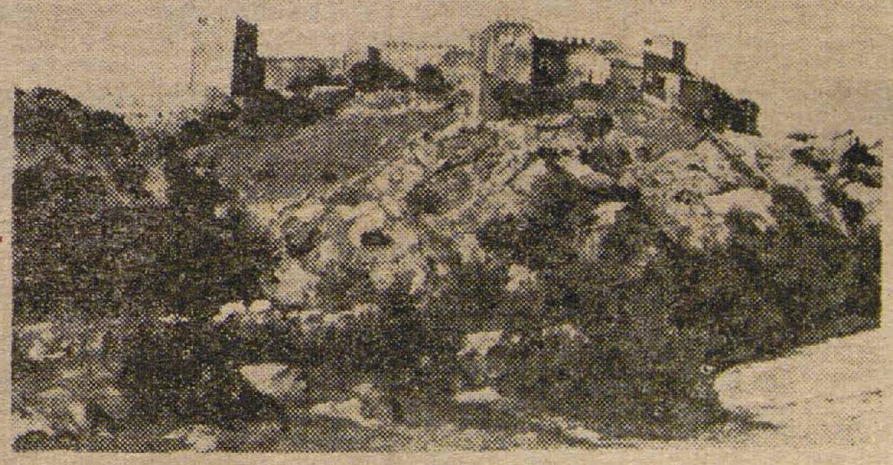

La fortaleza de Castellar de la Frontera, cuya restauración y conservación ha sido iniciada por Rumasa.

DESASTRE DEL XEREZ ANTE EL ONTENIENTE (0-

La expulsión de Dieguito, a los 13 minutos de juego, rompió el esquema jereza

Los visitantes marcaron en dos habilidosos contragolpes

XEREZ C. D., 0; ONTENIENTE, 2 (Robles y Roberto).

ALINEACIONES

Xerez: Ramírez; Acuña, Reyes, Ale; Alvaro, Garrido (Cortés); Ballesteros (Amezcua), Trasante, Choquet, Diego y Lozoain.

Onteniente: Feliciano; Martínez, Olivella, Ubeda; Bernat, Navarro; Roberto, Ramírez, Juanín (Merchán), Cesáreo (Penades) y Robles.

ARBITRO

Dirigió el encuentro el extremeño Ceballos Borrego. Sin que en líneas generales tuviese grandes fallos de apreciación, hay que censurarle la rigidez demostrada en la expulsión de Dieguito, en una jugada que fue algo aparatosa, pero nada más. Una tarjeta hubiese sido, incluso, rigurosa. Con este gravísimo error perjudicó de manera decisiva al Xerez y hay que calificarle con un suspenso.

GOLES

0-1.—65 minutos. En plena presión xerecista, jugada de contragolpe muy hábilmente llevada por Roberto, que pilla a contrapié a la zaga xerecista, y cesión a Robles, que marca a placer.

0-2.—70 minutos. Jugada muy similar a la anterior, con fallo de reacción en la zaga azulina, que permite a Roberto volver a batir a Ramírez.

INCIDENCIAS

Tarde desapacible y chaparrones intermitentes que pusieron empapados a los espectadores y al terreno de juego en peores condiciones de las que ya estaba. El juego se desarrolló sobre un continuo chapoteo en el barrizal. Poco público, quizás la más floja entrada de la temporada, pese a que se habían reducido los precios.

AHORA ES EL MOMENTO JUSTO

Antes de meternos en el análisis crítico del partido que el Xerez disputó el domingo frente al Onteniente —un partido que, por otra parte, bien pocas cosas positivas ha tenido como para que del análisis no salga una crítica negativa— nos vamos a permitir una reflexión. ¿No ha llegado ya el momento, a la vista de los resultados y a la vista, sobre todo, del lamentable espectáculo que el domingo presenciamos sobre el barrizal del Estadio Domecq, de planificar el futuro del club y del equipo? Estimamos que es el momento justo de hacerlo. Y estimamos que en la planificación —tal y como anda la economía, y que peor se irá poniendo— no cabe otra alternativa que el echar mano de la cantera. O eso, o gastarse las perras en fichajes de auténticos valor y rendimiento, entrampando todavía más al club de lo que está. Y no creemos que esta segunda solución entre en los cálculos directivos xerecistas.

Después del lamentable espectáculo presenciado el domingo, ha llegado el momento de olvidarse de esta temporada. El equipo no puede aspirar ya ni siquiera a una clasificación medianamente brillante. Y, por otra parte, tendrían que suceder demasiadas catástrofes como la de ayer para que complicase su situación de tal manera que se viese en la agonía de luchar por un descenso.

El Xerez, repito, no tiene ya nada que hacer. Y si no tiene nada que hacer, lo mejor es que dedique sus esfuerzos, desde ya mismo, a planificar su futuro y elaborar una base de equipo para la próxima temporada, en la que los jugadores de la cantera sean el sostén deportivo y económico Pero esto hay que empezar a hacerlo ya mismo. Y conferir a Juan Luis Rosado las atribuciones necesarias —libre de responsabilidades de resultados deportivos— para ir dando entrada en el equipo, con toda libertad, a los Pazos, Piñero II, Lozano, etc., etc. Para que estos futbolistas se vayan haciendo, se vayan formando, se vayan conjuntando y lleguen al comienzo de la próxima temporada con una experiencia conseguida a través de lo que todavía queda de Liga y con una entidad que los haga parecer tan bisoños como son en lides superiores y tan bisoños como serán si las oportunidades se les dejan pasar. Este, creo, es el único camino posible para el futuro del Xerez. Pero ese camino, si se va a tomar, hay que empezar a andarlo desde ya mismo, porque ahora es el momento justo y oportuno. Y quizás la próxima temporada nos encontremos con un equipo en el que los Choquet, Pazos, Dieguito, Félix, Piñero II, Garrido, Acuña, Chicha, Perdigones, Pajuelo, etcétera, etcétera, busquen felices metas deportivas sin que el club vea entrampadas más de lo que están sus arcas...

LA EXPULSION DE DIEGUITO

Ya decimos que fue demasiada lamentable la actuación xerecista del domingo frente al Onteniente como para que, por buena voluntad que se le ponga, se encuentren cosas positivas. Sin embargo, siempre es preferible salvar lo poco bueno que haya habido, por muy mínimo y escaso que sea, que ensañarse en una crítica destructiva que a nada iba a conducir, más que a exacerbar los ánimos ya de por sí exacerbados de los aficionados. Pero, por más que intento encontrar algo salvable del general desastre xerecista del domingo, no encontramos nada. Si acaso, una circunstancia que, por los menos, puede servir de cierto paliativo —aunque nunca como pleno justificante— al deplorable espectáculo. Y ese paliativo ha sido la expulsión rigurosa y parcial que el árbitro decretó sobre Dieguito, cuando se cumplía el minuto 13 de juego. Una jugada en la que, por el estado resbaladizo del terreno, se hubiese merecido, como mucho, una tarjeta y hubiese sido quizás rigurosa. Pero en ningún momento la tarjeta roja que Ceballos Borrego le mostró. Eso fue lo que destrozó al Xerez. Porque, desde el minuto 13 de partido —desde el comienzo, como quien dice— el Xerez jugó con diez hombres. Desde el minuto 13 de partido, el Xerez se quedó sin el hombre artista y pinturero del centro del campo y el que, justamente ,le venía dando el más eficaz rendimiento en los últimos partidos. Desde el minuto 13 de juego, el Xerez tuvo que arriesgarse a jugar sin «líbero» en su defensa, para que éste cumpliese las funciones de marcador sobre el par que correspondía al expulsado...

Fue esta la circunstancia decisiva que influyó totalmente en el choque. Y su repercusión en el equipo fue demasiado sensible como para que no comprendamos que hay que tenerla muy en cuenta como paliativo—que no justificante— del general desastre.

SE AGUANTO EL PRIMER TIEMPO

En realidad, pese a la expulsión de Dieguito en tan temprano momento, el Xerez supo aguantar muy bien el tipo en la primera parte y hasta hizo un fútbol que mereció los honores de haber alterado el marcador. Sin ir más lejos, justo en la jugada siguiente a la expulsión de Dieguito, Choquet tuvo en sus botas la mejor oportunidad de todo el encuentro. Pero su remate se estrelló en el travesaño, perdiéndose una ocasión de oro para haber encarrilado el encuentro y, posiblemente, para que el choque hubiese discurrido por cauces y resultados muy distintos a los que luego tomó en el segundo tiempo. Porque si el Xerez llega a adelantarse en el marcador, Juan Luis Rosado, a la vista de su inferioridad numérica —y con el partido encarrilado— no hubiera seguido jugando las bazas de riesgo que se vió forzado a utilizar, en un intento desesperado de sacar el choque adelante. Pero no entró el balón en esa oportunidad. Como no entró, tampoco, en otra jugada similar, cuando un balón despejado en corto por el portero fue a Trasante, que se le envió por encima y, a puerta vacía, la pelota se estrelló en la cepa del poste y se fue fuera...

El Xerez, ya digo, en este primer período supo mantener el tipo. E, incluso, tuvo sus oportunidades de marcar, porque en conjunto suplió su inferioridad numérica con un elevado espíritu de lucha y sacrificio en la mayoría de sus hombres, que se entregaron con ardor sobre el embarrado terreno.

LA DEBACLE, EN EL SEGUNDO TIEMPO

Pero la debacle, la sorprendente y lamentable debacle, vino en el segundo tiempo. El Onteniente, que había aguantado como había podido los intentos ofensivos xerecistas y que nunca había dado sensación de tener ventaja por su superioridad numérica, empezó a realizar habilidosos contragolpes que inquietaban esporádicamente a una zaga azulina más preocupada en colaborar al ataque que en hacer unos marcajes serios De ahí que en esas contadas ocasiones en que el Onteniente estiraba líneas hacia arriba, la zaga blanquiazul se atol[illegible] en sus acciones y se ve[illegible] llada a contrapié la mayo[illegible] las veces. Y precisame[illegible]

DIEGUITO

una de estas acciones de[illegible] niente vino el gol de Rob[illegible] iba a ser determinante [illegible] sivo. Porque con el gol [illegible] los nervios —más acusa[illegible] la zaga que en ninguna [illegible] nea—, vinieron los pris[illegible] no el desconcierto ga[illegible] equipo se fragmentó en [illegible] dazos. Cada cual quiso [illegible] guerra por su cuenta y [illegible] dad es que nadie hc[illegible] efectivo. Y quien menos [illegible] hacerlo y a quien menos [illegible] sabilidades podía exigirse [illegible] al banquillo, porque Jua[illegible] Rosado se encontraba c[illegible] pies y manos ante la im[illegible] que sus hombres demo[illegible] el desconcierto que [illegible] los nervios que los ate[illegible] y los errores que, como [illegible] cuencia de todo esto, co[illegible] Vino el segundo gol, y [illegible] cie.

Al final, hasta las nube[illegible] ron en abundancia por [illegible] table del espectáculo [illegible] lamentable de la derrota [illegible] muchas cosas más.

En fin, como al princ[illegible] cimos, ¿no es el momen[illegible] to de empezar a planifica[illegible] turo? La directiva tiene [illegible] bra.

ANTONIO A[illegible]

TROFEO Saldaña® al máximo goleador de la temporada

XEREZ C. D.

SARMIENTO	7 goles
CHOQUET	6 »
TRASANTE	5 »
LIZOAIN	4 »
JAVI	2 »
DIEGUITO	2 »

JEREZ INDUSTRIAL

CACERES	8 goles
SELMA	5 »
CABRAL	4 »
CONTRERAS	3 »
BALDOMERO	1 »

VESTIR EN Saldaña® es... acertar

SUBIO AL CIELO EL ANGEL

JESUS RODRIGUEZ GARCIA

FALLECIO AYER A LOS 2 MESES DE EDAD

G L O R I A

Sus padres, don Manuel Rodr guez de la Orden y doña María García Gómez; hermanos, Adela, Francisca, Juan María, Manuel y Rafael; tíos, primos y demás familia,

RUEGAN a sus relaciones y amistades asistan a las exequias de ángel que se han de celebrar en la parroquia de San Pablo a las ONCE Y MEDIA de hoy lunes, día 19, y seguidamente a la conducción del cadáver al cementerio católico de esta ciudad.

El duelo recibe y despide en la misma parroquia.

Vivía: Polígono de San Telmo, bloque 36, 2.º A.

Ntra. Sra. de la Merced. Calvo Sotelo, 3 y 5. (Modelo 2)

En los vestuarios del Estadio Domecq

"Nos benefició la inferioridad numérica del Xerez" (Ré)

"La expulsión nos puso las cosas al revés" (Rosado)

"Hubo entrada por detrás del jugador expulsado" (El árbitro)

Desastre para el Xerez ante el Onteniente. La derrota del cuadro xerecista en la tarde de ayer en el Estadio Domecq, se ha extendido con honda preocupación. Sin embargo hubo una serie de factores adversos que trastocaron e influyeron en la planificación del juego local. El propio Cayetano Re, lo reconocía, cuando nos hablaba sobre la clave del éxito de su equipo, el conjunto valenciano:

—El haber quedado el Xerez con diez jugadores, creo que fue a los trece minutos, nos ayudó bastante al sistema que teníamos planteado, debido a que este equipo del Xerez juega muy bien al fútbol y ésta ha sido una clave fundamental, pero muchas veces, aun con diez jugadores, si no juega y si no intenta ir a ganar este partido, porque yo creo que el Onteniente eso le ha pasado, ya que nosotros le hemos aguantado y en la segunda parte introduje en la formación un delantero más, porque yo vi que se podía ganar. A lo mejor si nos hubiésemos aguantado con mantener el resultado positivo, ya de por sí en este campo era bueno, pero el Onteniente, que es un equipo que normalmente va buscando una clasificación de salvación o de permanencia, tampoco es un equipo ambicioso que va a buscar la cabeza y, por lo tanto, el triunfo nos viene estupendamente. Creo, no obstante, que a pesar de estar con diez jugadores el Xerez, el equipo ha jugado muy bien, me refiero al Onteniente, que ha ganado con justicia. Nos percatamos de la posibilidad de ir hacia adelante y al final nos ha ocurrido algo parecido, cuando perdimos el domingo anterior en Vinaroz.

—Las circunstancias que fueron rodeando el desarrollo del choque, ¿influyeron para que creciera el rendimiento de su equipo?

—Naturalmente, porque al verse con la inferioridad numérica del adversario, se palpaba que a medida que transcurría el partido se podía ganar. Además, en esta ocasión hemos probado el fuera de juego que hacía tiempo que no lo poníamos en práctica y hasta esto nos salió bien. Por lo tanto, es lo que usted dice, mi equipo se fue creciendo y hemos podido meter algún gol más, ya que el Xerez elevó el balón sobre nuestra área. Tampoco tuvo suerte en la pelota que se le escapó a nuestro portero y que lanzaron al larguero. Todo ello ha influido, porque creo que para ganar fuera hay que contar con todos esos elementos, porque entonces no se puede ganar.

—¿Qué diferencia ha encontrado del Xerez de la primera vuelta al actual?

—Allí el Xerez perdió por doscero, pero tuvo ocasiones formidables, y ya allí me gustó mucho, porque estaban Sarmiento, Pajuelo, gente que juega por arriba muy bien, para bombearle balones en un campo pequeño, y la verdad es que le ganamos con certeza. Fue un partido difícil. Yo creo que aquí en este campo tampoco se puede calibrar a un equipo como el Xerez. Sin embargo es un buen equipo, que va solo, que no tienes que enseñarle nada. Lo que ocurre es que la circunstancia de diez jugadores, le ha puesto en la cuesta arriba de la derrota.

—¿Su opinión sobre el árbitro?

—Oiga, el domingo pasado tuvimos un árbitro entero y perdimos, aunque nos lamentásemos. En cuanto al de hoy, yo le conozco, y es muy similar. Sin embargo, en la expulsión reconozco que bastaba con la tarjeta amarilla.

«LA EXPULSION PUSO LAS COSAS AL REVES» (ROSADO)

Como un mazazo cayó la derrota del Xerez Club Deportivo. Rosado estaba apesadumbrado, si bien con mucha serenidad nos atendió en el diálogo, cuando nos analizaba las causas de la derrota:

ROSADO

—Creo y entiendo, aunque sea un tópico, que en la derrota ha influido que el árbitro sea principal protagonista de la contienda. Nos ha expulsado un jugador, a los pocos minutos de juego, y ha puesto todas las cosas al revés, puesto que tuvimos que jugar todo el tiempo contra reloj. El Onteniente, por su lado, se ha encontrado con un partido que se le fue haciendo fácil. Supo hacerlo y en los contraataques de la segunda parte, nos ha derrotado.

—¿Ha sido importante y significativa la derrota del Xerez?

—Mucho, puesto que no me pasaba por la imaginación que este partido se podía perder, pero el fútbol tiene estas cosas y es con lo que de verdad hay que contar. Nada es fácil, porque, concretamente en esta ocasión, hemos observado cómo se torcieron todas las cosas.

—¿Qué trastornos tácticos originó la expulsión de Diego?

—De inmediato, sacrificar al libre, porque jugando en casa no teníamos más remedio que seguir atacando, en contra de la opinión de varios aficionados, que verdaderamente no los entiendo. Hemos estado jugando con diez hombres, con tres hombres-punta. Con los jugadores estoy contento, porque han hecho un gran esfuerzo y, aparte de todo, la suerte se nos ha negado totalmente. Choquet estrelló un balón en un poste y también Amezcua; y esto es lo malo del fútbol, cuando las cosas vienen al revés.

—¿Con qué idea pretendía los cambios al dar entrada a Amezcua y Cortés?

—Bueno, habrán observado que cuando iba a hacer los cambios, llegaron los goles del Onteniente. Tenía pensado que con la inclusión de estos dos jugadores, se iba a ganar el partido, pero no ha podido ser. Entonces hice los cambios por hacerlos, porque ya no venían a cuento, porque era casi imposible remontar el partido. Trataba de dar entrada a un centrocampista y a un delantero, con idea de reforzar y conforme a lo que teníamos, porque esta vez tan sólo podíamos contar con quince jugadores.

—¿Por qué el Onteniente consiguió los dos goles en jugadas de contraataque, de quedar totalmente en desmarques?

—Nuestro equipo iba hacia arriba con la ilusión de ganar, y esto es lo que yo le estaba diciendo en la caseta a mis jugadores, que atacásemos, pero que no abandonáramos el par de marcaje. Ellos tuvieron la suerte de marcar el primer gol en fuera de juego, en que el juez de línea levantó la bandera. Nuestros defensores se han quedado parados, el atacante siguió y marcó, y el árbitro le dio validez al tanto. Creo que el partido, en todos los órdenes, fue desastroso para nosotros. Se nos ha negado la suerte en todos los aspectos; los jugadores se sacrificaron, pero no hemos sacado renta positiva.

—Tras la derrota, se entra en una situación comprometida. ¿Cómo se afrontará el futuro?

—Nosotros seguiremos trabajando, porque no nos queda otro remedio. Tenemos una gran responsabilidad. Además, desde el principio estoy diciendo igual, que esto no es ningún paseo. Es muy difícil, porque cada partido es una auténtica final, y pienso que todos los equipos están igual, porque todos quieren arañar puntos. De todas maneras, hay que seguir trabajando, porque si esta vez salieron mal las cosas, en otras ocasiones saldrán mejor.

«HUBO ENTRADA POR DETRAS»

Lo más llamativo de las decisiones del árbitro Ceballos Borrego fue la expulsión del jugador Diego. Rápidamente solicitábamos del colegiado que nos aclarara las razones:

—Bueno, todo el mundo que estaba en el campo lo vio igual que yo. Le dio una patada por detrás a un contrario y es motivo de expulsión. No tarjeta amarilla, sino roja.

—¿Estaba el balón en juego?

—Sí, en poder del equipo visitante.

—¿Usted cree que alcanzaba tanta gravedad violenta?

—Una patada puede hacer daño o no, según de la forma que se dé, pero una agresión es juego violento y esto se castiga con expulsión.

—En líneas generales, ¿cuál es su impresión sobre el partido?

—Mire, tal como estaba el terreno, entiendo que fue jugado con más fuerza que otra cosa. El Onteniente tuvo más suerte, aunque el Xerez tuvo ocasiones de marcar también, pero estas son las cosas del fútbol.

Jerónimo ROLDAN

Anis Castellana
EL ANIS DE ESPAÑA

En el tercer sorteo, ante el notario de Madrid don Luis Sanz Suárez, de las 4 terceras semanas de nuestro CONCURSO, han resultado agraciados don Manuel Miguel Baigorri, del Bar Faro, Logroño; doña Pepita Bravo, de San Rafael (Segovia); don Antonio González, de Madrid, y doña Elena Real, de Valladolid, para un viaje fin de semana a Canarias.

"Pincharon" Tarragona y Calvo Sotelo en sus feu

El Levante, sin embargo, consiguió otros dos positi

EN TARRAGONA LOS DOS PUNTOS PARA EL BARCELONA ATLETICO

TARRAGONA, 18. — (Efe). — Gimnástico, 1; Barcelona Atlético ,2:

Arbitró el colegiado andaluz señor Martínez Navarrete.

ALINEACIONES

Gimnástico Amigo; Sarabia, Mon, Romero; Pani, Juanete (Nando); Palanca, Martínez, Cunillera, Filgueira y Emilio.

Barcelona Atl.: Ferrer (Bray); Comas, Gratacos, Ruiz;; Sándido, Manolo; Ramírez, Marcelino, Mercador (Albadalejo), Casas y Calderer.

GOLES

0-1 a los 13 minutos. Ramírez se lleva un balón ante un semifallo de la defensa y a la salida de Amigo lo bate de fuerte disparo.

1-1 a los 21 minutos. A la salida de un córner Cuniera, de cabeza, tira el balón hacia atrás donde Palanca de tiro raso cuela el esférico junto al poste izquierdo.

1-2 a los 85 minutos. Nuevo fallo de la cobertura local y Ramírez ante la salida desesperada de Amigo lo supera por bajo.

El Barcelona At. se encontró con dos puntos gracias a los esfuerzos y favores del colegiado que entre otras cosas dejó de señalar tres posibles penas máximas en la segunda parte favorables a los granates.

El cuadro azulgrada donde más puso para hacerse con la victoria fue en su excesiva dureza y en aprovechar Ramírez dos balones por fallos de la cobertura local.

POCO JUEGO EN LERIDA

LERIDA, 18.—(Efe). — El Lérida ha vencido al Gerona por tres goles a cero, en partido de fútbol correspondiente al Campeonato Nacional de Liga de Segunda División «B». El primer tiempo finalizó con uno a cero, favorable al Lérida.

Arbitró el señor Riera Mora, del Colegio balear, que estuvo bien. Enseñó tarjeta amarilla a Juliá, por entrada violenta.

Lérida: Palomo; López, Martín, Carlos Juan; Carlos, Reig; Martín, Marín, Clotet, Viladegut, Julito (Palancino) .

Gerona: Alex (Leo); Juanito, Paquito, Pita; Gómez, Serra; Arredondo, Abete, Juliá, Avelino (Roselló) y Pérez.

Juego de escasa calidad y dominio del Gerona en la primera mitad, practicando un fútbol ordenado pero totalmente ineficaz. En este período marcó el Lérida su primer tanto a los siete minutos al lanzar Marín un córner que entró directamente en la portería de Alex.

En el segundo período el Lérida jugó mejor y en el minuto 20 resulta lesionado Alex, siendo sustituído por el juvenil Leo, que encajó dos goles en el minuto 21, por mediación de Martín y en el minuto 45 a través de Clotet.

El Gerona sólo dispuso de una buena oportunidad de gol en la primera parte que desaprovechó Arredondo lanzando la pelota afuera.

SAN ANDRES Y DITER REPARTIERON LOS PUNTOS

BARCELONA, 18. — (Efe). — San Andrés, 1; Díter, 1.

ALINEACIONES

San Andrés: Barceló; Font, Tóvar, Nicolás; Guri, De Frías; Galeote, Díaz, Manente, Cirera y José María. En el transcurso de la segunda parte Pulgcervera sustituyó a Manente y Pablo a José María .

Díter Zafra: Hilario; Dávila, Laría, Navarro; Lesmes, Granado; Alcalá, Llano (Litri), Durán (Niebla), Bautista y Ménadez.

Arbitró el colegiado valenciano García Aullón. Bien aunque pitó un penalty riguroso a favor de los de casa.

El primer gol lo marcó el Díter Zafra en el minuto 18 de la segunda mitad. Saca una falta Niebla y Alcalá únicamente tiene que empujar el balón a la red. En el minuto 34, empató el San Andrés por mediación de Frías, a pase de Font.

El partido fue insulso con escasas jugadas de peligro. La actuación de los andresenses dejó mucho que desear. Poco antes del descanso Hilario detuvo un penalty, decretado por supuesto derribo de Granado a Galeote.

EMOCION Y POBRE VICTORIA PACENSE

BADAJOZ, 18.—(Efe). — Badajo, 1; Linares, 0.

ALINEACIONES

Linares: Soto; Antoñele, Santi, Cepas; Durán, Asiain; Cano, Oscar, Díaz (Francisco), Parra (Iglesias) y Juanito.

Badajoz: Crespillo; Cepas, Mariano, Fuentes; Borrego, Molowny (Job); Marmesat (Agujetas), Pancho, Morón, De la Riva y Tienza.

Mal arbitraje del murciano Rico Arqué.

Partido de escaso juego, aunque muy emocionante por la incertidumbre del resultado y la imperiosa necesidad que tenían los locales de sumar los dos puntos dada su delicada posición en la tabla ,con un pié en la Tercera División.

En el primer tiempo hay un remate de cabeza de Cepas que sale alto por poco cuando ya estaba batido el portero andaluz Soto. En el minuto 30, la portería pacense pasa por verdaderos apuros al producirse una serie de fallos, disparos de los atacantes visitantes, uno de cuyos tiros repele el travesaño.

Como más destacado de esta fase, un gol de cabeza de Morón, que fue anulado por el árbitro, al parecer por empujón del delantero centro local.

Tras el descanso, se presiona al Linares, y en el minuto 9 el poste repele una gran disparo de Tienza.

A los 23 minutos llega el único tanto de los blanquinegros, al entrar valientemente el joven Job, con la cabeza, a un centro queu se botó por el lado derecho.

La tónica de esta fase fue de dominio blanquinegro, aunque en los últimos minutos el Linares se lanzó hacia adelante tratando de lograr el gol del empate que no se consiguió, aunque en una jugada en el minuto 40 estuvo a punto de producirse cuando un encontronazo de Juanillo y Crespillo hizo que el meta pacense perdiera el balón, que lo aprovecha Cano para chutar a puerta, pero Borrego bajo los palos despejó la situación.

GOLEADA CEUTI

CEUTA, 18.—(Efe). — Por cinco tantos a cero ha vencido la A. D. Ceuta al Olímpico de Játiva en «Alfonso Murube» en partido del segundo grupo de la Segunda División «B». Al descanso se llegó con ventaja local de 1-0.

Ceuta: Cervantes; Conejo, Almagro ,Malaver; Gil, Valenzuela; Juanma (Cerezo), Rojas, Aramburu (Lolo), Moscosio y Serrán.

Olímpico: Taladrid; Yluch, Gerardo, Pedro; Cristóbal, Diego; Mico, Tortosa, Balciscueta, Aragón y Eugenio (Llácer).

Dirigió el partido el colegiado Navarro Lebrón, andaluz. Bien en líneas generales. Mostró tarjeta amarilla a Aragón, Cristóbal, visitantes, y a Almagro, del Ceuta.

1-0. minuto 34. Aramburu, de cabeza, en un córner.

2-0. Minuto 62. Nuevamente Arambura, de cabeza, en otro córner.

3-0. Minuto 76. Sin apenas ángulo de tiro Aramburo, marca.

4-0. Minuto 88. Moscosio, de cabeza, a centro de Almagro.

5-0. Minuto 90. Penalty a Serrán que transforma el mismo jugador.

Partido bastante insulso en la primera parte, en la que el Olímpico creó problemas al cuadro ceutí.

La continuación, más movida, ante la marcha del marcador, que pudo ser más amplio, evitado por las buenas intervenciones de Taladrid.

El Olímpico se empleó con mucha voluntad, pero apenas inquietó en la segunda parte el área local, llegando en una sola ocasión ante los dominios de Cervantes.

El Ceuta fue superior, aunque sin desarrollar un buen partido.

Destacaron por el Ceuta, Almagro ,Aramburu, Juanma y Rojas. Por el Olímpico Taladrid, Tortosa, Cristóbal y Aragón.

GANO EL PORTUENSE

PUERTO DE SANTA MARIA (Cádiz), 18.—(Efe). —El Portuense ha vencido hoy por tres goles a cero al Córdoba, en partido de Liga correspondiente a Segunda División «B», grupo segundo. Al descanso se llegó con ventaja local por dos goles a cero.

Portuense: Ojeda; Galeano, Carmelo, Nicolás;; Rivas, Suano; Igancio, Acedo, Méndez, Alberto, Viña (Borrajo).

Córdoba: Luna; Alvarez, Delgado, Rafaelín; Rivas, Monzón; Carlos, Alors, Burguete (Escalante), Crona y Montesinos.

Arbitró el colegiado castellano señor Sánchez Molina, bien. Mostró tarjetas amarillas a Galeano, Rivas y Nicolás, del Portuense, y a Rivas, Alors y Delgado de Córdoba, expulsando a éste útimo por segunda amonestación.

En el minuto 22 Rivas se sale de su demarcación, dando un buen pase a Carmelo, que lo materializa en gol, consiguiendo el 1-0.

2-0. Minuto 43. Centro de Viña muy cerrado sobre la portería, el meta visitante, al blocarlo, cae dentro de su meta y el colegiado concedió el gol.

3-0. Minuto 86. Suano, en jugada personal, se interna por el centro y su fuerte disparo es rechazado por un defensa, que recoge Méndez y empalma a la red.

Partido anodino y sin calidad ninguna de juego; inoperancia total de ambas delanteras. No cabe destacar dominio ya que ambos equipos adolecieron de la misma falta de interés en el desarrollo de los 90 minutos de partido.

El exceso de tarjetas por protestas y violencias en alguna jugada deslució el poco juego que pudiera haberse visto en el terreno.

El capítulo de destacados que da inédito en esta ocasión dada la ya aludida falta de interés de ambos bandos.

«HUELGA» EN EL MARCADOR

PUERTOLLANO, 18.—(Efe). — Calvo Sotelo, 0; Sevilla At., 0.

Arbitró el colegiado valenciano Arcas Navarro, que tuvo una buena actuación.

ALINEACIONES

Sevilla At.: Domingo; Baena, Juan José, Nimo; Maraver, Choya II; Paco, Salvador, Boro, Mena, Luis. En el minuto 14 del segundo tiempo, Boro es sustituido por Matecón y en el 2 se marcha Choya II y en su lugar entra Paquito.

Calvo Sotelo: Sánchez; Fabián ,Bezares, Leguizamón; Chema, Quico; Josele, Zúñiga, Waldo, Nuevo, Rojo. En el minuto 18 de la segunda parte Claudio sale por Quico y en el minuto 38 Lobo entra por Rojo.

Nuevo traspiés del Calvo Sotelo de Puertollano que parece estar dispuesto a emular la primera vuelta pero a la inversa, ya que si en aquella estuvo 19 jornadas sin conocer la derrota ya lleva seis sin victoria.

Mal partido el disp «Enpetrol» con un S tico que no ha demos da frente a un inope vo Sotelo.

APURADA VICTOR EXTREMEÑA

CACERES, 18.—(Ele rrespondiente al grup de Segunda División gó el encuentro entre reño y el Ibiza que f victoria local por un g

Arbitró el señor Duarte del Colegio A Amonestó a Hernánde cereño y a Ramírez

Ibiza: Arévalo; Olive Angel; Sevillano, Tos Ramón, Mateo, Solo y Ramírez.

En el minuto 27 d tiempo Aurelio sustit teo.

Cacereño: Redondo Mateos, Hernández; O tierra; Antúnez, De A rique ,Emilio y Muñ

Tras el descanso se los vestuarios Mateos tituido por Adolfo y en to 17 de este segun Monescillo relevó a por lesión.

GOL

El único tanto del subió al marcador en to 18 del primer tiemp sión de una falta sobre del área visitante que rectamente sobre pue tierra elevando el bal cima de la barrera.

Con un terreno com te encharcado el Cace a la victoria hizo un cuentro, con fallos en hombres y líneas. E algunas oportunidades ber empatado, especi el segundo tiempo, po lantera careció de la decisión, desaprovech ras ocasiones de gol.

El partido en líneas ha sido malo de sol

Destacaron por los Sevillano, Mateo, Tas Ramón.

BODA DE ANCIANOS

SAN CLEMENTE (Cuenca), 18. (Efe). — Felipe Osa Ruiz, de 85 años, se ha casado con Soledad García, de 63 años, en la iglesia parroquial de Las Pedroneras, en Cuenca.

La pareja celebrará su luna de miel en Madrid y La Coruña, a donde les llevará gratuitamente un taxista del pueblo.

Los gastos del banquete de bodas, que consistió en una fiesta campera, se los pagaron los amigos del novio, que acudieron en número aproximado al centenar. Los mismos invitados recaudaron cerca de cien mil pesetas para que la «joven» pareja disfrute una feliz luna de miel.

TU CIUDAD NECESITA ALCALDE SOCIALISTA

VOTA PSOE

El sábado, en el Estadio Domecq

LA RENOVADA CONFIANZA DEL JEREZ INDUSTRIAL

Que el Jerez Industrial saca- adelante el sábado su com- romiso frente al Don Benito, por un resultado claro, ha si- algo importante en la mar- a deportiva del equipo. Pero, mi opinión personal, estimo ucho más importante la ima- en que el equipo ofreció a sus ficionados y, sobre todo, com- obar cómo efectivamente la antilla blanquiazul dejaba tras- cir ese halo de confiada se- uridad en sus propias posibili- ades que lo ha llevado a la re- uperación experimentada últi- amente .Una recuperación que or otra parte —y no debe ser recisamente fruto de una sim- le casualidad—, ha coincidido on la incorporación de Paco ara al «staff» industrialista, en alidad de secretario técnico.

Frente al Don Benito, el Je- z Industrial non ha jugado me- r ni peor que otras muchas rdes. Y, sin embargo, ha ga- ado con claridad y, sobre to- o, ha brindado esa imagen de onfianza de la que hablamos. todo lo que en jornadas ante- ores era mala suerte, o eran oles tontos que se encajaban, eran jugadas aciagas que se roducían, ahora se ha trocado n completa y absoluta norma- dad. Porque, repito, el equipo o jugó ni mejor ni peor que sas otras tardes. Pero las co- as salían con la normalidad ue otras tardes no ha habido el equipo se desenvolvía por terreno de juego con una sol- ra que era fruto de la confian- za, con una seguridad consciente y responsable y con unas maneras que llevaban a todos la esperanza segura de que el cho que se sacaría adelante sin problemas y que nada —ni siquiera la expulsión de Amarillo, que dejó a los blanquiazules con sólo diez hombres durante todo el segundo período —podría complicar las cosas.

Esto ha sido lo más positivo del resultado alcanzado frente al Don Benito. El que el Jerez Industrial se ha convencido plenamente de cual es su potencialidad real; de cuales son sus posibilidades en esta temporada; de cual es su capacidad de comparación con los demás rivales. Y el equipo, desde hace ya varias jornadas —pero, muy especialmente, a raíz de la goleada al Extremadura—, juega sabiendo dónde y a quién tiene que ganar y cómo y por qué debe jugar.

UN BUEN PRIMER TIEMPO

Pese a estar el Estadio Domecq en las lamentables condiciones que se encontraba —blando, pegajoso, resbaladizo e irregular como consecuencia de la tormenta descargada sobre su césped un par de horas antes—, la realidad es que el Jerez Industrial supo adaptarse perfectamente al mismo y brindar unos primeros 45 minutos en los que dio de sí lo mejor que es capaz. Fue un Jerez Industrial que jugó, dominó y resolvió en este primer período. Y lo hizo porque, desde el principio, le tomó la justa medida al Don Benito y supo jugar las bazas necesarias para la victoria. Y lo hizo también porque la zaga blanquiazul, desde la inclusión de Amarillo en el eje de la misma, ha alcanzado una solidez que antes no tenía y un entendimiento que le impide encajar aquellos goles absurdos que antes veíamos alojarse en su marco inocentemente. Y lo hizo, vuelvo a repetir, porque el centro del campo ha encontrado el compás y ritmo necesario. Y de esta forma, Cala —cuando no le soplan las «meigas» de la vagancia— sabe erigirse en director de orquesta y catalizador del juego del equipo, arropado por dos peones de bregas que son Miguel y Callado, utilizables en todo terreno. Y lo hizo —repito y termino— porque también el ataque industrialista se ha olvidado del «gafe» que le perseguía. Y Luis ha encontrado la demarcación en la que más a gusto se desenvuelve y mejor rinde y, sobre todo, donde más eficaz es para el equipo, como lo prueba el que no ha dejado de marcar algún gol desde que está actuando de ariete.

APLICAR LA INTELIGENCIA

Ya he dicho, pues, que el Jerez Industrial jugó un buen primer tiempo, en el que dominó y resolvió con esos dos goles de Selma y de Luis. Y si hay que elogiarle ya por lo que en esos 45 minutos supo hacer, no hay que dejar de reconocer tampoco la inteligente aplicación de la estrategia y la táctica que Wilder Barcos empleó en el segundo período. Un segundo tiempo en el que si bien el dominio territorial y la iniciativa correspondió al Don Benito, fue porque todas las circunstancias propiciaban este hecho. En primer lugar, el Don Benito, viéndose perdido del todo se jugó la baza del ataque. Y el entrenador Uceda dejó en caseta a dos defensas, para sacar en su lugar a dos delanteros. Por otra parte, el Jerez Industrial se quedó con sólo diez jugadores, cuando Amarillo fue expulsado apenas comenzado el segundo período. Así las cosas, lo prudente y aconsejable era lo que precisamente el banquillo blanquiazul ordenó: guardar la ropa, en evitación de que se mojara. Y el Jerez Industrial, en la confianza de que tenía el partido ganado, se dedicó entonces a una inteligente táctica defensiva, acumulando hombres en el entro del campo, sin los peligros de hacerlo en la propia área, y dejó pasar el tiempo a la espera de que el árbitro señalase el final. Con sólo diez hombres y frente a un equipo que iba a intentar dar la vuelta al marcador, el Jerez Industrial hizo lo más inteligente que se podía hacer. Jugar la baza de la prudencia y conservar lo conquistado. Como así fue.

ARBITRO, ALINEACIONES Y GOLES

Dirigió el encuentro el sevillano, Klein Laguillo, que estuvo irregular. Selma, de tiro raso, al minuto y medio de juego, se anotó el primer gol. Y Luis, a los 36 minutos, el segundo.

Jerez Industrial: Navarro; Silva, Reina, Amarillo, Prieto; Callado, Cala, Miguel; Selma (Mané), Luis (Leytón) y Cáceres.

Don Benito: Bernal; Malines, Vavá (Donaire), Varo (Chamorro), Eusebio; Moreno, Diego, Pineda; Salas, Del Barco y Dalmacia.

TONY CIUDAD

En los vestuarios del Estadio Domecq

"Resultado justo, aunque hicimos regalos" (UCEDA)

"Fuimos superiores desde el minuto inicial" (BARCOS)

"Poco se podía controlar el balón" (El árbitro)

Confirma el Jerez Industrial su recuperación. Su victoria del pasado sábado ante el Don Benito, por dos goles a cero, en el Estadio Domecq, ha venido a premiar el esfuerzo de las tres últimas jornadas del cuadro industrialista. Anda ahora en marcha ascendente y su reciente victoria no admite paliativos, como reconociera el propio entrenador del equipo pacense, Gonzalo Uceda, cuando nos comentaba el partido:

—Hemos facilitado dos regalos en la primera parte del encuentro y esto facilitó con comodidad la victoria de nuestro rival. Después se nos puso el partido muy cuesta arriba y no tuvimos eficacia suficiente para resolver.

—¿Ha sido justo el marcador final?

—Sin duda alguna. Reconozco los méritos del Jerez Industrial. Por nuestra parte, en el segundo tiempo intentamos mejorar, pero no fuimos capaces de hacerlo, al hacer, con ansias de buscar la reacción, la guerra cada uno por su cuenta. La precipitación ha impedido que hubiera juego de conjunto.

—¿Les perjudicó mucho encajar el primer gol en el minuto inicial?

—Un gol muy temprano, siempre perjudica. Merma, atenaza y precipita al querer hacer el gol, y esto imposibilita el hacer un fútbol compenetrado.

—¿Utilizó su equipo un juego algo conservador?

—Ni mucho menos, ya que veníamos dispuestos a buscar los dos puntos. Traíamos el dispositivo táctico de atacar, pero al principio regalamos ese primer gol, que tanto nos perjudicó.

—¿Impresión de conjunto del Jerez Industrial?

—Me ha gustado, porque le vi como un equipo compacto y muy homogéneo.

—¿Podría hacer un análisis comparativo con el rival que tuvo en la primera vuelta?

—Ha cambiado bastante. Allí fue muy endeble. Entiendo que con la inclusión en su vanguardia de Luis, se le ha dado bastante movilidad a su ataque. Entiendo asimismo que el Jerez Industrial suele mejorar bastante en casa.

—¿Qué tal su equipo, el Don Benito?

—Normal, con entrega y lucha, si bien su rendimiento en este partido no sea el idóneo.

—¿Algo que opinar sobre la actuación arbitral?

—El partido fue bastante duro, pero lo ha hecho bastante bien.

«FUIMOS SUPERIORES» (WILDER BARCOS)

Satisfacción y general contento en la caseta del Jerez Industrial. Wilder Barcos se mostraba radical, cuando nos comentaba:

—Sencillamente, desde que sonó el silbato, hemos sido superiores al Don Benito. El Jerez Industrial atacó con decisión y tuvo claras oportunidades para incrementar la diferencia en el marcador.

—Analícenos las alternativas del juego de su equipo.

—El equipo ha cumplido en las dos partes, si bien hasta el minuto diez de la segunda mitad tuvimos oportunidades de hacer más goles. Sin embargo, cuando quedamos con diez hombres, intentamos defendernos y tratar de sostener con eficacia este resultado.

—La expulsión de Amarillo. ¿cómo la vio?

—No tiene justificación alguna, puesto que faltaban 35 minutos y si el marcador hubiese estado de otra manera, pudo ser grande el daño que pudo proporcionar este jugador con su actitud.

—¿Fue el partido más fácil de lo que preveía?

—Ha estado bien encarrilado. Sin embargo, cuando nos quedamos con diez hombres, me llegó a preocupar bastante.

—¿Qué apreciación sacó del Don Benito?

—En la primera vuelta jugó mucho mejor. El Jerez Industrial tenía la obligación de ganar y por eso en esta ocasión le superó. No le ha dejado jugar a su gusto.

«ENCUENTRO DE NERVIOS» (KLEIN LAGUILLO)

Terminábamos el interrogatorio en el vestuario arbitral. Klein Laguillo, del Colegio sevillano, rápidamente nos hablaba sobre el partido:

—Ha sido un encuentro muy nervioso, porque el terreno de juego no dejaba controlar bien el balón.

—La expulsión del jugador local Amarillo, ¿por qué?

—Le habían producido una falta y apliqué la ley de la ventaja.

—Entonces, ¿los motivos...?

—La agresión, que tenía que haberse controlado.

JERONIMO ROLDAN

Esta tarde, en Dom Bosco

Flamenco-Pelirón disputan el "I Trofeo Pando"

La jornada festiva de hoy ha do aprovechada para organi- r un encuentro de fútbol que, n lugar a dudas, no puede ner más alicientes para el afi- onado. Se trata de la disputa l «I Trofeo Pando» —un trofeo e, como comentábamos ayer ando Antonio Mendoza nos dio noticia, se ha creado un tan- precipitadamente en esta pri- era edición, pero al que se le etende dar una futura proyec- ón de importancia y puede es- r llamado a conseguir la mis- a categoría deportiva que otros los muchos que anualmente disputan en nuestra provin- a—, en el que se enfrentarán s equipos del Flamenco C. F. C. D. Pelirón.

Del Flamenco, no hay que decir nada al aficionado, porque la popularidad del original equipo y su trayectoria deportiva en cuantos encuentros ha participado hasta ahora, es suficientemente seguida y con extraordinario interés por todos.

Del Pelirón hay que decir que se acaba de proclamar recientemente brillante subcampeón de la «III Olimpiada U. D. El Carmen», y que será un difícil rival para los flamenquistas.

El choque se jugará en el campo de Dom Bosco y dará comienzo a las cinco menos cuarto de la tarde.

RIANAL

OBSEQUIA CON UNA CAMISA

SUYBALEN

AL JUGADOR

PRIETO

POR HABER SIDO EL MAS DESTACADO EN EL PARTIDO CELEBRADO AYER.

Nuestra quiniela

1	Hércules-R. Sociedad	1
2	Zaragoza-R. Vallecano	1
3	Español-Sevilla	1 x
4	At. Madrid-Santander	1
5	Gijón-Valencia	1
6	Celta-Salamanca	1
7	Huelva-R. Madrid	x 2
8	Burgos-Barcelona	1 x 2
9	At. Bilbao-Las Palmas	1
10	Valladolid-Alavés	1
11	Almería-Elche	x
12	Castellón-Murcia	1
13	Ferrol-Algeciras	1 x 2
14	Tarrasa-Málaga	1 x 2

EL SAN FERNANDO CADA VEZ MAS CERCA DE LA SEGUNDA "B"

Nuevo traspiés del Rota en su feudo y derrota del Puerto Rea

EL SAN FERNANDO, SIN FRENO

ANDUJAR (Mencheta).
Iliturgi, 0; San Fernando, 1.

Iliturgi: Ramón; Herrera, Sabiote, Redondo; Estévez, Guerrero; Nano, José, Vázquez (Bolívar), Soto y Serrano.

San Fernando: Miguel; Puertas, Rafa, Rey; Pepillo, Villa; Otero, Chicha, Montoya, Emilio y Paquito (Torres).

Arbitró Ortega, de Sevilla, que empañó la buena labor que estaba realizando al conceder el gol visitante, marcado en fuera de juego.

El gol se produjo en el minuto 87. El defensa Puertas, situado en situación adelantada, recibe una pelota servida por Emilio, y de tiro raso bate a Ramón.

El Iliturgi, que ha dominado a lo largo de casi toda la contienda, ha tenido en su delantera una actuación deficiente.

El San Fernando, cerrado casi siempre a la defensiva, supo aprovechar la única ocasión que se le presentó para conseguir los dos puntos.

PERDIO EL ROTA

ROTA (Mencheta).

Rota, 0; Ubeda, 1.

Rota: J. Mateos; M. Mateos, Lobero, Andrades; Caro, Toñé; Salvador, Martín, Kubala (Donaire), Lucero y Rincón (Poley).

Ubeda: Andrés; Núñez, Delgado, Serna; Moreno, Angel; Alvarez, Reche, Berguices, Sosa y Toral.

Arbitró Rodríguez Gómez, de Huelva, muy bien. Tarjetas amarillas para Rincón, del Rota, y la segunda y roja a Sosa, del Ubeda.

El único gol del partido se marcó a los 8 minutos de juego. Falta fuera del área que ejecuta Sosa y marca.

El partido ha sido muy bien jugado por el Ubeda en el primer tiempo y en el segundo cambiaron las cosas, ya que el Ubeda, con el resultado favorable, no atacó tanto, si bien siguió con el mando.

El Rota, que ha tenido mala actuación, no tuvo prácticamente ocasiones de gol y el resultado puede considerarse justo.

Es nota destacable la corrección de ambos conjuntos, y aunque cayó bastante agua durante el encuentro, el drenaje del terreno hizo que no perjudicada la marcha del fútbol.

IGUALADA EN MOTRIL

MOTRIL (Mencheta).
Motril, 1; Mérida Ind., 1.

Motril: Godoy; Flores, Mané, García Blanco (Tirado); Torres, Salas; Callejón, Chicho, Navarro (Montes), Feijoó y Re.

Mérida: Manolo; Serafín (Pedrito), Calderón, Pepín; Obispo, Broyeiro; Contreras, Díaz, Boni, Barrios (Hilario) y Sánchez Picón.

Arbitró el señor Díaz Rodríguez, malagueño. Actuación irregular. Tarjeta al entrenador local, Lucena, y expulsó del banquillo a su segundo.

El primer gol se marcó a los 35 minutos. Callejón, constituido en extremo izquierdo, y ante la posición adelantada del guardameta, bombea el esférico a la red, con la ayuda de un defensor.

El 1-1 pasado el tiempo reglamenatrio. García Picón, desde fuera del área empalma un chut raso y el balón, tras dar en el larguero entra en la portería.

El partido para los aficionados motrileños tenía el aliciente de una posible recuperación local con la incorporación de cuatro jugadores cedidos por el Granada, aunque uno de ellos pasó inadvertido.

La verdad es que han dado estos jóvenes jugadores un nuevo gran giro al equipo, aunque sigue pesando sobre sus componentes la apretada carga de negativos. No mereció perder el Motril, aunque también sería injusto decir que los extremeños realizaron un mal partido, pero este último gol dejó con la miel en los labios a los de casa, que llevan ya bastantes jornadas sin conocer el triunfo.

VALIOSO TRIUNFO MALAGUEÑO

MALAGA (Mencheta).
At. Malagueño, 2; Betis D., 0.

At. Malagueño: Fernando; Tapia (Martínez), Merino, Bravo; Hierro, Canillas; Chema, Recio, Alcaide, Madroñal, Astorga y Domenech.

Betis D.: Pedro; Juanito, Sampere, Díaz; Bazán, Chicho; Carreño, Guerrero, Tello, Yáñez (Cres), Adolfo (Rosado).

Arbitró Reinaldo, de Jerez, que estuvo discreto y sacó tarjetas amarillas a Bazán y Tapia.

Goles: Minuto 11 de la segunda parte. Chema, a rechace de la defensa visitante, abre el marcador.

Minuto 33. Nuevamente es Chema quien adelantándose al portero en una desesperada salida, establece el 2-0.

El partido ha sido de dominio del Malagueño, que presionó mucho la meta defendida por Pedro, aunque éste no pudo defenderla durante todo el primer tiempo.

Tras el descanso el Malagueño atacó con ahinco pese a las malas condiciones del terreno de juego, consiguiendo dos goles, a partir de los cuales el juego se desplazó al centro del campo.

En resumen, un partido muy disputado en el que no hubo buen juego, aunque sí ganas de agradar.

DERROTA PORTORREALEÑA

VELEZ-MALAGA (Mencheta).
Vélez, 3; Puerto Real, 1.

Vélez: Castro; Camacho, Nelson, Burgos; Chacino, Cristóbal; Moreno (Larry), Heredia, Canelo, Moncayo y Villena.

Puerto Real: Antón; Mariscal, Galván, Federico II; Juanito, Pedro; Ariza, Pino (Joaqui), Guillermo (Federico I), Caro II y Muriano.

Arbitró Rodríguez García, de Granada. Su actuación fue discreta. Mostró tarjeta amarilla a Cristóbal, Chacino y Pino, y roja a Muriano y Cristóbal.

Goles: Minuto 6 de juego. Canelo marca al recoger un centro de Chacino.

Minuto 11. Ariza fusila el empate aprovechándose de un despiste de la defensa local.

Minuto 18 de la continuación. Centro de Villena que Moncayo, muy oportuno, recoge y marca.

Minuto 23. Camacho saca una falta y Villena establece el 3-1.

En una tarde muy mala por la lluvia, el Vélez y el Puerto Real realizaron pese a todo un gran partido. Los dos equipos se entregaron y el Vélez, aunque dominó, tuvo trabajo para conseguir la victoria.

COMODA VICTORIA EXTREMEÑA

ALMENDRALEJO (Mencheta).
Extremadura, 3; Ind. Melilla, 0.

Extremadura: Carlos; Conejo, López, Vera (Ballesteros); Marín, Viera; Luis, Martínez, Ortigón, Céspedes y Franganillo (Batista).

Ind. Melilla: Salas; Torres, Algarte, Borrego; Balbuena, García (Curri); Barreiros, Luis, Bernal, Hernández (Al-Lal) y Joseíto.

Arbitró Luján Villalba, bien.

Goles: Minuto 1. Jugada personal de Ortigón que se deshace de dos contrarios y marca.

Minuto 17. Centro de Martínez y Algarte, al intentar despejar, marca en propia meta.

Minuto 44. Centro pasado de López y Ortigón, de fuerte tiro, consigue el tercero.

En el último minuto de partido López tiró un penalty y el portero visitante lo paró.

Encuentro de baja calidad en el que el Extremadura, sin esforzarse mucho, le ganó la partida en todos los terrenos a un Ind. Melilla que hizo pocos méritos.

REPARTO DE PUNTOS EN MELILLA

MELILLA (Mencheta).
G. Melilla, 1; Villanovense, 1

G. Melilla: Aguilar; Flores, Ufarte, Paquito; Avalos (Montenegro), Alarcón; López - Acosta, López (Panero), Ventaja, Kocsis y Calle.

Villanovense: Beni; Reina, Quintana, Quini (Pino); Marcelino, Lotero; Agüero, Moreno, Maraña, Sucre (Romero) y Cordero.

Arbitró Zambrana Díaz, bien. Mostró tarjeta amarilla a Agüero por protestar.

En el minuto 10 del segundo tiempo López recibe un balón dentro del área en buena posición y es derribado por Marcelino. El penalty correspondiente lo transforma Ufarte en el tanto local.

A los 17 minutos se lanza un córner contra el Melilla que ejecuta Cordero sobre Quini, y éste, de cabeza cede a Romero, quien también de cabeza, marca.

Una gran oportunidad desaprovechó el Villanovense al despejar Flores un balón que se colaba en el marco con el meta Aguilar desplazado.

Igualmente el Melilla desaprovechó su oportunidad al lanzar López-Acosta fuera del marco un balón cuando se hallaba solo ante Beni.

Partido de muy escasa calidad técnica con dominio alterno, destacando la pésima actuación del equipo local y el entusiasmo y afán de victoria del Villanovense.

SUPERIOR LA BALONA

LA LINEA (Mencheta).
B. Linense, 3; Valdepeñas, 1.

B. Linense: Montes; Mauri, Quirio, Lorenzo; Iñaqui, Noly; Quirio, Vallecillo, Morales, Banquero y Quirós. Luego Ledesma por Jaime.

Valdepeñas: Agustín; Blanco, Macipe, Cala; Merino, Moltalvo, López, Ballester, Valencia, Torres y Moreno.

Arbitró Machuca, sevillano, bastante bien. Amonestó a Mauri, Quirós, Agustín y Macipe.

En la primera fase dominó netamente el Valdepeñas, siendo justa la marcha del marcador en el descanso, con un gol de López.

En la continuación la Balona se superó y dominó por completo al Valdepeñas con juego pulido por el público. A los 5 minutos, igualada en el marcador con un buen gol de Quirós.

En el minuto 17 sería Banquero, de fuerte disparo, quien daría la ventaja local. Cerrando la cuenta, Morales, a los 29 minutos, al cabecear un saque de esquina botado por Quirós.

VALENCIA, A TOPE

Treinta mil ramos de flores fueron ofrendados a la Virgen

VALENCIA, 18. (Efe). — La ciudad de Valencia, así como otras localidades cercanas se encuentran a tope en cuanto a los alojamientos en hoteles, fondas e incluso residencias particulares, pese a la anunciada huelga del sector de hostelería, que detuvo en un principio a muchos forasteros, las calles de la ciudad y alrededores están saturados de personas.

El viejo cauce del río Turia amaneció hoy con tiendas de campaña y caravanas, así como las playas de los alrededores.

Unas veintidós toneladas de flores adornaron la fachada principal de la Basílica de la Virgen, formando un hermoso tapiz de las más variadas gamas florales. Se calcula que los ramos que llenaron el entremado que rodea la cerámica de la Virgen ascienden a treinta mil y las falleras tardaron más de seis horas en posarlas ante la Virgen. La ofrenda fue seguida por miles de personas llegadas de toda España y el extranjero.

TU CIUDAD NECESITA ALCALDE SOCIALISTA

VOTA PSOE

†

Rogad a Dios en caridad por el alma de la señora

Doña María Troyano Marmolejo

Viuda que fue del señor
DON DIEGO PITALUA INFANTES
Falleció ayer después de recibir los Santos Sacramentos
R. I. P. A.

Sus hijos, Diego y María; hijos políticos, nietos, bisnietos, sobrinos y demás familia,

RUEGAN a sus relaciones y amistades asistan a los oficios exequiales que se han de celebrar por el eterno descanso de su alma en en la capilla de la Compañía de María (calle Collantes) a las DOCE de hoy lunes, día 19, y seguidamente a la conducción del cadáver al cementerio católico de esta ciudad.

El duelo recibe y despide en la misma parroquia.

Vivia: Edificio de Correos, entrada por Plaza Romero Martínez.

Suplica: Don Ambrosio Yuste Casal, administrador central de Correos.

Ntra. Sra. de la Merced. Calvo Sotelo, 3 y 5. (Modelo 2.)

EL ESPEJO RETROVISOR debe poner ante tus ojos 50 metros de calzada por lo menos. Míralo con frecuencia. El prójimo está detrás de tí.

EL SOBERANO, (0-3), SE VIO SORPRENDIDO POR EL RAYO SANLUQUEÑO

Empató en "El Palmar" el Atlético Sanluqueño

AMPLIA DERROTA DEL SOBERANO

El Soberano se vio sorprendido en la mañana del domingo en el campo de los Salesianos al salir derrotado por el C. D. Rayo Sanluqueño por tres goles a cero. Los rayistas realizaron una buena organización de contraataque y le trajo ventajosas consecuencias en el marcador. Al minuto de juego contragolpe del Rayo y Cuenca marca el primer tanto. Sobre el minuto doce llegó la segunda diana, cuando un rechace de la defensa soberanista el propio Cuenca lo aprovechó para obtener el segundo tanto. En la continuación se dedicó a contener el Rayo su buena ventaja y aunque el Soberano intentó reaccionar no halló ninguna prueba eficaz y positiva con proyección al tanteador. Cuando faltaban seis minutos para concluir en una buena jugada de Esteban la culminó internándose por la derecha, centró y el balón fue recogido por Cuenca, quien marcaba el tercer tanto de su cuenta particular y al mismo tiempo, de su equipo. Indudablemente el jugador rayista Cuenca ha sido de los más destacados sobre el terreno de juego, ya que batalló con un gran entusiasmo y tuvo una positiva mañana realizadora.

El Soberano en esta ocasión no ha estado a la altura de otras actuaciones. Por ello su derrota puede considerarse como normal, aunque algo abultada, pero enfrente encontró a un rival, que batalló con entusiasmo y que con todos los merecimientos consiguió este amplio triunfo.

Buen arbitraje de Alvarez Blanco.

Soberano: Arjona, Lozano, Román, Rosa, Diosdado, Lucas, Macías, Sorroche, Bellido, Tristán (Atá) y José Antonio (Pablo).

Rayo Sanluqueño: Javi, Antoñito, Atienza, Contreras, Pepe (Richar), Joaquí, Quique, Juanitín, Esteban, Alberto (Machín) y Cuenca.

IGUALADA EN EL PALMAR

SANLUCAR DE BARRAMEDA. — (Por teléfono, crónica de nuestro corresponsal José BARELLO). — En encuentro correspondiente a la Regional Preferente Andaluza jugado en el campo del Palmar, el Atlético Sanluqueño y el Córdoba «B» han empatado a un tanto.

ARBITRO Y ALINEACIONES

Dirigió el encuentro el sevillano Alonso Alvarez que ha estado sólo regular y ante unas decisiones justas ha tenido algunos despistes en varias ocasiones aunque creemos injustamente le ha protestado el público. Sacó tarjeta amarilla en el minuto 63 a Vinuesa del Córdoba y en el minuto 85 a Santiago del Atlético Sanluqueño. A éste se la enseñó roja por lo que salió expulsado del terreno de juego.

At. Sanluqueño: Bustamante, Flor, Caro (Julio), E. del Ojo, Lorenzo, José Mari, Javi, Del Ojo, Nino (Santiago), Kubala y Godino.

Córdoba «B»: Calvo, Aguilera, Vinuesa, Doblas, Mateos, Juanma, Avilés, Artacho, Roldán, Reyes (Carrascosa) y Pino.

GOLES

Minuto 45. Al borde mismo de la terminación del primer tiempo E. del Ojo remata una falta sacada por Lorenzo en la línea de medios visitante (1-0).

Minuto 85. Carrascosa en boca de puerta recoge un rechace de Bustamante a tiro de Roldán y logra el gol que habría de valerle a su equipo el empate definitivo y uno de los puntos en litigio (1-1).

INCIDENCIA

Tarde tempestuosa y amenazante en la que llovió en algunos instantes. Terreno en malas condiciones y menos público del acostumbrado en los encuentros del Atlético, seguramente por la intemperancia del tiempo.

COMENTARIO

Encuentro en que los cordobeses como equipo de formación ya que es filial de uno de superior categoría ha practicado mejor clase de fútbol ya que eran todos muchachos jóvenes que se pasaban el balón casi matemáticamente y al primer toque y que luchaban, además, y que plantearon sus esquemas a la defensiva a ultranza, pero escalonados y utilizando de maravilla la táctica del contraataque. Ello en el primer tiempo le dio resultado y aunque el At. Sanluqueño lo dominó con más insistencia, le llegó más veces a puerta y le chutó mucho, la táctica cordobesa le valió para deshacerse de este agobio e, incluso, jugar con holgura defensivamente ante el amparo de un portero Calvo, sencillamente maravilloso.

En esta parte lanzaron los de Sanlúcar nueve córners, por sólo tres los cordobeses pero éstos en los contraataques esporádicos que realizaban nos venían demostrando a las claras que había que tenerle en cuenta y que era un equipo con bastante calidad de juego.

En esta mitad el Atlético logró su solitario gol, como hemos mentado en su oportuno lugar...

En la segunda parte, el Córdoba abrió un poco las líneas y sin desechar su táctica atacó con más insistencia y en mayor número de ocasiones poniendo en grave aprieto muchas veces la meta de Bustamante que éste, con su peculiar calidad, supo tener imbatida hasta el último momento del encuentro, como quien dice.

El encuentro, en líneas generales, fue de poder a poder, de bastante interés en el que se debatió la mayor calidad de un equipo, el cordobés, y la veteranía y el amor propio de un Atlético Sanluqueño que sigue, hasta ahora, descorazonando a sus seguidores.

Debemos de destacar de los que han jugado el encuentro, por el Sanluqueño a Flor, Enrique del Ojo, Lorenzo, José Mari y Javi y varias felices intervenciones, como hemos dicho, de Bustamante. Por el Córdoba, hay que destacar, sobre todo, a su meta Calvo, Doblas, Atracho, Roldán, Pino y Juanma.

VI Campaña Municipal de Promoción Deportiva

EL GACA XXII SE RETIRA DE TODAS LAS COMPETICIONES

El GACA XXII ha decidido retirar a sus equipos representativos de todas las competiciones de la VI Campaña Municipal de Promoción Deportiva, en las que tomaba parte. Las razones, al parecer, han sido motivadas por la falta de noble criterio deportivo en lo que debería ser una competición fundamentalmente dedicada a la exaltación de los valores del deporte, por encima de la apetencia de triunfos. Los acontecimientos se han sucedido cuando el equipo de fútbol-sala del Gaca XXII solicitó del coordinador de la competición el aplazamiento de choque que debería disputar en determinada fecha, exponiendo como razones la asistencia de los jugadores que integraban el equipo a unas obligadas maniobras militares. El responsable del equipo deportivo del Gaca XXII, tras hacer su razonable petición con tiempo suficiente, expuso que la nueva fecha y hora se fijase de acuerdo con la mejor conveniencia de la organización y del equipo rival.

Sin embargo, parece ser que el coordinador hizo caso omiso de la solicitud del Gaca XXII y que el equipo rival se presentó el día y hora señalados para jugar en principio. Y la decisión del Comité ha sido eliminar al Gaca de la competición de fútbol-sala por incomparecencia.

A la vista de ello, el Gaca XXII ha tomado la decisión de retirar a todos sus demás equipos de las distintas competiciones de esta VI Campaña Municipal de Promoción Deportiva en las que estaban participando, por considerar una falta de ética y de nobleza deportiva las posturas del coordinador y del equipo rival.

OTRO TRIUNFO DEL SUSAJE

En encuentro correspondiente a la VI Campaña Municipal de Promoción Deportiva, correspondiente a la modalidad de fútbol-sala el Susaje se impuso al Luque y Calleja por seis goles a cuatro. El encuentro fue tremendamente disputado, imponiéndose finalmente la mejor condición física de los del Susaje, así como su punta de velocidad en los rápidos contraataques.

El primer tiempo, que estuvo muy equilibrado, finalizó con empate a cuatro tantos; imponiéndose finalmente el conjunto que capitaneaba Miguel en la segunda fase con dos muy oportunos goles.

Arbitró Ríos II y los vencedores formaron a base de Menacho, José Manuel, Mateo III, Alvaro Ferrer, Eduardo, Miguel, Cárdenas y Cristóbal.

ANUNCIOS por PALABRAS

FRANCOS alquila y vende pisos todos los sectores. C/ Ramón de Cala, 2, principal izquierda. Tlfs. 33.49.20 y 33.87.36.

SILVA-FINCASA (agencia inmobiliaria). Edificio Sherry, 7. Teléfono 34-38-77. Deseamos pisos y apartamentos.

SE HACEN trabajos de cerrajería metálica y aluminio. Teléfono 34-58-89.

SE NECESITAN pisos en venta y arrendamientos todos los sectores. Francos. Tlfs. 33.49.20 y 33.87.36.

PROPONEMOS trabajo casero ganando 30.000 mensuales. Interesados escribannos: Publirenta Alboraya (Valencia).

JOSE Rosa, pintor, enmoquetador, papel, mano de obra gratis. Teléfono 33-71-35.

OCASION en Rota vista al mar. Vendo piso con o sin muebles. Teléfono 34-74-10.

INICIAMOS nuevos cursos: Contabilidad y Cálculo para Banca y Cajas de Ahorros. Taquigrafía y Mecanografía para Secretarias. Matemáticas para BUP y Graduados Escolares. Adquiera una eficiente preparación. Academia Doceo. Doctor Mercado, 11.

Sorteo de Premios en metálico 5.000.000 pesetas

El Consejo de Administración de la Caja Postal, el día 18 de enero del presente año, ha acordado la celebración de un sorteo de premios en metálico a titulares que responde a las siguientes normas básicas:

1.ª Los números, que sólo serán válidos para tomar parte en el próximo sorteo del 30 de junio de 1979, habrán de ser solicitados por los titulares.

2.ª La adjudicación de números se efectuará en virtud de imposiciones (primeras o ulteriores) y saldos en las cuentas de ahorro.

3.ª Los saldos que hayan dado origen a la entrega de números, deberán mantenerse en la cuenta hasta pasada la fecha del sorteo.

4.ª Para futuros sorteos se divulgarán las condiciones y premios que se establezcan.

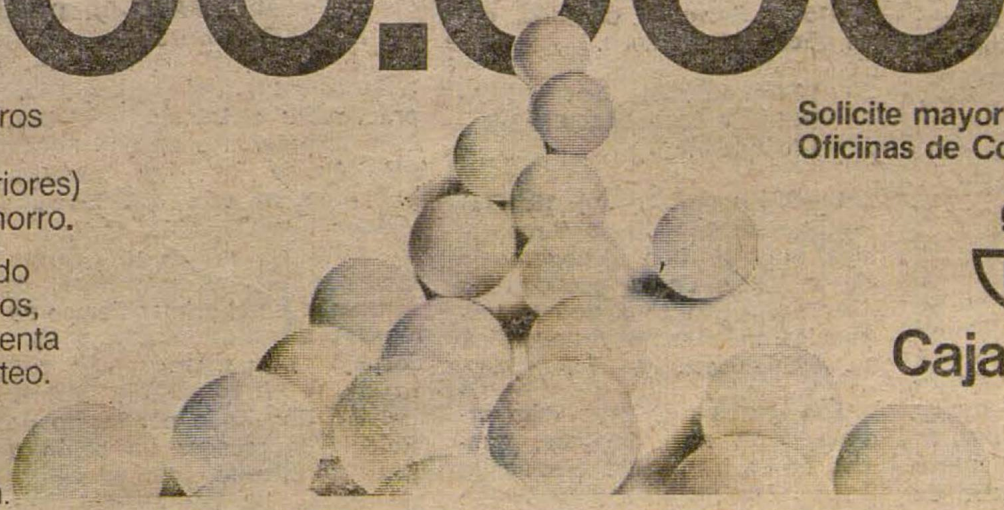

Solicite mayor información en las Oficinas de Correos-Caja Postal.

Caja Postal

Autorizado B.E.23-1-78.

Valiosa victoria del Mundo Nuevo sobre el Balompié

Un punto consiguió el Don Zoilo en Benalup

Hoy juegan el At. Los Naranjos y El Juventud

El Mundo Nuevo logró un valioso triunfo al derrotar al Xerez Club Balompié por tres goles a uno. Este resultado, que adjudica dos importantes puntos al conjunto mundonovista está introducido en una línea de compenetrable interés entre sus componentes por sacar un máximo esfuerzo en un choque de gran rivalidad, pero por otra parte da un indicio de que posiblemente los que componen el cuadro del Xerez Balompié ofrezcan un cariz de un bache futbolístico, tras los últimos resultados adversos.

Al cuarto de hora de juego inauguró la cuenta el equipo local por medio de Benítez, al recoger un centro, que le enviaron desde la parte derecha. Sobre la media hora de juego llegaría la segunda diana para el Mundo Nuevo, en ocasión de enviar Rojas el balón hacia su propio marco. Un minuto más tarde intentaba reaccionar el Xerez Balompié, consiguiendo su único gol por medio de Juani, al lanzar una falta directa. El tercer gol del Mundo Nuevo lo contabilizó en el minuto treinta y ocho Gavira al recoger un balón que le había servido de cabeza Benítez. En líneas generales el Mundo Nuevo realizó una brillante primera parte, de ahí la clave del éxito de su triunfo.

Buen arbitraje del gaditano Ra cero.

Mundo Nuevo: Padilla, Basilio (Ibáñez), Juanito, Andrés, Moreno, Chano, Ramírez, Nono, Serrano, Benítez y Gavira.

Xerez Club Balompié: Jesús, Lozano, Biri, Rojas, Heredia, Garrido, Leiva, Juani, Juanito, Luis-Castro (Lolo) y Pedro.

PERDIO EL PILAR ANTE EL SANLUQUEÑO (0-1)

En el campo de Santa Fe, la Asociación Deportiva El Pilar perdió con el Atlético Sanluqueño «B», por un tanto a cero. El encuentro no tuvo relieve apenas y fue mal jugado por ambas partes, influyendo para que hubiese poca calidad las malas condiciones del terreno de juego. El único gol del partido se marcó a la media hora de juego, como consecuencia de un jugada llevada por la derecha por Antonio, que la terminó con centro y que un defensa local tuvo la mala fortuna de introducir el balón en su propia meta.

Muy buen arbitraje de Jiménez Rey.

El Pilar: Groso, Otero, Tenorio, P. Ortega, Joaquín, Durán, Robles (Aguilar), Leiva (González), Corbí, Mauri y Gonzalo.

At. Sanluqueño «B»: Recio, Chiva, Villegas, Juanito, Joaquín, Gallego, Antoñito, Baldomero, Ibáñez (Salas), Salas-Ferro y Vidal (Ibáñez).

TRIUNFO DEL PORTAL SOBRE EL XEREZ CLUB DEPORTIVO «B»

En partido emocionante y con abundancia de goles, el cuadro de El Portal en otro duelo de rivalidad, venció al Xerez C. D. «B» por cuatro goles a dos. Abrió la cuenta el equipo portalista por medio de Enrique, a los cinco minutos, al lanzar un penalty. Igualó a uno el cuadro filial xerecista sobre la media hora de juego, cuando José Mari culminó una brillante jugada personal, marcando un gran gol. A los treinta y cinco minutos El Portal contabilizaba su segundo tanto, cuando Enrique enviaba el balón a la red. Tras el descanso siguió la presión portalista y Troncoso, a los sesenta y tres minutos, se anotaba el tercer gol de su equipo. Con esta distancia adversa en el tanteador, aminoró el Xerez C. D. «B», en el instante en que José Mari desde cerca se anotaba el segundo tanto. Finalmente, a los ochenta y tres minutos, Farina se anotaba el cuarto para El Portal. Los filiales xerecistas no estuvieron nada afortunados, siendo superados en el marcador con justicia por El Portal.

Regular arbitraje del roteño Cañas.

El Portal: De la Flor; Reina, Cristóbal, Machaco; Flores, Manolo (Román); Alba, Troncoso, Enrique, Farina y Manolín (Peluqui).

Xerez C. D. «B»: Pichaco; Neira, Corral, Roberto; Román, José Mari; Piñero, Ruiz, Doblas, Flores y Antoñito.

UN PUNTO PARA EL DON ZOILO EN BENALUP

Sobre un terreno de juego impracticable, el Benalup y el Don Zoilo empataron a un gol. Puede considerarse que los zoilistas perdieron en esta ocasión una buena oportunidad de conseguir la victoria ya que malograron muy buenas ocasiones de lograr el triunfo. En el primer tiempo se registró un tiro de Clavijo que despejó el portero local con apuros. A los 20 minutos llegó el gol del Don Zoilo por medio de Roldán, al recoger un balón a pase de Clavijo, tras un centro de Porto. La oportunidad más clara la malogró el Don Zoilo cuando a Zayas le hicieron un penalty, malográndolo al ser detenido el balón por el portero. El Benalup reaccionó con mucha ilusión y marcó el tanto de la igualada a uno cuando Espinosa marcó al resolver una melé.

Mal arbitraje del portuense León.

APURADO TRIUNFO DEL GUADALCACIN

Por tres goles a dos se impuso el Guadalcacín al Vallenes, en partido valedero para el campeonato de Segunda Regional. Se envolvió el encuentro en un clima de gran incertidumbre, por las alternativas que tuvo el marcador. La cuenta fue abierta por el equipo local al disparar desde lejos, Ortiz. El segundo tanto era conseguido por Cala al recoger un balón rechazado por el larguero. Redujo diferencias el Vallense, cuando hubo penalty contra el Guadalcacín que lanzó Miguel y marcó. La igualada a dos llegaría como consecuencia de un fallo de un defensa local, que aprovechó Pilingue para marcar. El tanto del triunfo para el conjunto del Guadalcacín fue obra de Cala, al rematar de cabeza un balón, consiguiendo un bonito gol.

El partido fue muy disputado con dos equipos jugando abiertamente al ataque, pudiendo haberse producido más goles.

Regular arbitraje del sanluqueño Vegazo.

Guadalcacín. Paquito, Ortíz, Ibáñez, Mariano, Juan, Cabral, Andrés, Reyes, Pacheco (Doña), Cala y Lolete (Santiago).

Vallense: Atienza, Perera, Pipo, Silvestre, Paco, Miguel, Pilingue, Cristóbal, Tomás, Juanito y Bonilla.

VICTORIA DE LA PATERNERA

Por dos goles a cero venció la Balompédica Paternera al Marismas. El dominio correspondió al equipo de Paterna, llegándose al final de la primera mitad con empate a cero. A los diecisiete minutos marcó el conjunto local su primer tanto por medio de Antoñito al lanzar un penalty que le hicieron a Pérez. El segundo tanto llegó a los treinta y cinco minutos, cuando se produjo un pase de Cordobés a Pérez, que disparó a gol y obtuvo la segunda diana.

Buen arbitraje de Jiménez Bernal.

Paternera: Diego, Lolo, Bolaso, Antonio, Pepe, Pérez, Fernando (Joselín), Cordobés, Lolo, Troncoso y Garrido.

Marismas: Feria, Paco, Juan, Lobo, Colorado (Pedroso), Pedores, Canalejo, Pope (Manolo), Mosteiro, Alfredo y Gaspar.

HOY, LOS NARANJOS-JUVENTUD CLUB JEREZ

Hoy por la mañana, a las once, en el campo de los Salesianos se jugará el partido valedero para el campeonato de Segunda Regional, entre los conjuntos del Atlético Los Naranjos y el Juventud Club Jerez. La contienda se presenta bajo el signo de una gran rivalidad y se espera que pueda ser presenciado por numerosos aficionados, en especial los seguidores, tanto del Atlético Los Naranjos como de bando juventista.

Cuatro muertos en accidente de tráfico

TARRAGONA, 18. — (Efe). — Cuatro personas resultaron anoche muertas y otra gravemente herida, en un accidente de circulación, al colisionar frontalmente el coche en que viajaban con un camión.

El suceso se produjo en el término de Atmella de Mar. La documentación del vehículo, está a nombre de Lucía Sánchez Rosique, vecino de Sant Vicent dels Horts.

Los esis ocupantes del turismo, matrícula B-816.561, pertenecían a una familia de Sant Vicent del Horts, y cuatro de ellos han resultado muertos.

Se trata del conductor, Lucio Sánchez Rosique, de 40 años, que resultó muerto; su hermana, Urbana Sánchez Rosique, de 55 años; su esposa Carolina Hernández Acosta, de 34 años y su hija de 9 años, Carolina Sánchez Hernández.

Se desconoce el estado de Javier Sánchez Hernández, de 10 años, que se encuentra hospitalizado en la ciudad de Amposta, pero se cree que también ha muerto.

El otro componente de la familia, Luis Miguel Sánchez, de 3 años, se encuentra en estado gravísimo y ha sido trasladado a la Residencia de la Seguridad Social de Barcelona.

Se desconocen por el momento las causas del accidente. El conductor del camión matrícula V-7.15-M, Salvador Cotalina, de 34 años, resultó ileso.

DESAPARECEN DOS RETABLOS Y UNA IMAGEN DE LA VIRGEN

CIURANA (Tarragona), 18 (Efe) — Una imagen de la Virgen y dos retablos han desaparecido de la iglesia de la localidad de Ciurana, según comunicó la Inspección del Tesoro Artístico de la Archidiócesis de Tarragona.

Los retablos de gran valor artístico son muy antiguos, aunque no se ha podido precisar la época. La imagen de la Virgen pertenece al siglo XIII.

EMPRESAS PREMIADAS

MADRID, 18 (Efe). — La fundación universidad-empresa, instituida para estimular y fortalecer las relaciones entre las empresas y las Universidades madrileñas, ha otorgado sus premios anuales a tres empresas para resaltar la labor que han realizado.

Como empresa industrial, ha sido premiada la empresa nacional Adaro, por las becas y ayudas concedidas a estudiantes universitarios, por sus asesorías personales de profesores universitarios y por su colaboración en la preparación de tésis doctorales y en la organización de cursos, seminarios y publicaciones.

Como empresa comercial, ha sido distinguida la Compañía Coca-Cola, S. A., por sus programas de educación permanente con profesores universitarios, por sus acuerdos de colaboración con la Universidad para estudiar la adaptación de nuevas fuentes de energía y la ampliación y mejora de sus laboratorios de control.

También ha sido premiada la empresa Butano S. A., por sus trabajos en el campo de la investigación aplicada, que incluyen contratos de investigación sobre energía solar estudios técnico-económicos sobre la viabilidad de utilización del hidrógeno, como combustible, en nuestra nación, y un convenio de investigación para la utilización energética de gases licuados de petróleo y diseño de un nuevo equipo regulador-dosificador de combustible.

CLASIFICACIONES

SEGUNDA CATEGORIA

(GRUPO I)

EQUIPOS	J	G	E	P	F	C	P
1 CHIPIONA	25	18	4	3	84	20	40+
2 ESPERA	24	17	4	3	58	26	38+
3 FLORIDA C. D.	23	17	2	4	57	22	36+
4 GUADALCACIN	23	11	6	7	37	32	28+
5 NUEVA JARILLA	25	13	2	10	36	39	28+
6 VILLAMARTIN	24	11	5	8	49	40	27+
7 JEDULA	23	9	8	6	37	30	26+
8 TORRECERA	26	11	4	11	37	45	26
9 JOSE ANTONIO	26	9	7	10	48	32	25–
10 FLORIDA IND.	26	9	7	10	35	42	25–
11 SAN PEDRO	25	8	7	10	36	45	23–
12 AT. ARCOS	26	9	4	13	35	45	22–
13 ALCALA	26	9	6	11	32	43	22–
14 AT. VILLAMARTIN	25	8	5	12	34	47	21–
15 PRADO DEL REY	24	6	8	10	44	49	20–
16 BORNENSE	24	8	3	13	35	44	19–
17 VALLENSE	26	4	5	17	27	49	13–
18 PUERTO SERRANO	22	1	7	14	14	70	9–

(GRUPO II)

EQUIPOS	J	G	E	P	F	C	P
1 VICTORIA	25	17	2	6	40	25	38+
2 DON ZOILO	26	13	8	5	48	23	34+
3 PATERNERA	26	13	8	5	34	21	34+
4 XEREZ BALOMPIE	25	11	11	3	39	27	33–
5 SANLUQUEÑO B.	26	13	6	7	44	31	32+
6 ROTEÑA	26	11	6	9	49	37	30+
7 RIVERA	25	11	7	7	33	24	29+
8 IND. PUERTO REAL	26	12	5	9	38	29	29+
9 XEREZ C. D.	25	10	6	9	28	24	26+
10 AT. LOS NARANJOS	25	8	10	7	43	41	26+
11 ROTA	26	11	3	12	41	34	25–
12 JUVENTUD	24	10	5	9	28	29	25+
13 ASTIDONENSE	26	8	5	13	30	43	21–
14 PILAR	25	6	8	11	26	36	20–
15 MUNDO NUEVO	25	5	10	10	33	50	20–
16 EL PORTAL	26	7	5	14	49	64	19–
17 MARISMAS	26	5	7	14	23	38	17–
18 BENALUP	26	1	3	22	19	74	5–

vicepresidente de la F.E.B., en Jerez:

EL 1 AL 10 DE JUNIO SE CELEBRARAN EN NUESTRA PROVINCIA DOS CAMPEONATOS DE ESPAÑA DE BOXEO AFICIONADO

Cádiz, Jerez y Rota, escenario de los combates

Se quedado gratamente impresionado con el polideportivo "José María Ruiz-Mateos"

Hace ya unas fechas ofrecimos el anticipo de la noticia. La noticia era que el pleno de la Federación Española de Boxeo había otorgado a la provincia de Cádiz la organización de los Campeonatos de España de aficionados para 1979. La Federación Gaditana que preside don Antonio Aguilera aceptó la enorme responsabilidad que suponía hacerse cargo de esta organización y, hoy por hoy, las cosas están ya encaminadas en el plan de trabajo y coordinación, de detalles y preparativos, para que hagan de estos Campeonatos de España el éxito deportivo y de organización que se pretende.

En relación con todo esto, ayer tuvimos en Jerez una importante visita. Porque ayer se encontraba en Jerez el vicepresidente de la Federación Española de Boxeo de aficionados, don Jesús Moreno, con el que pudimos conversar unos momentos. Con él, cambiando impresiones en el Hotel Jerez, se encontraban, precisamente, el presidente de la Federación Gaditana de Boxeo, don Antonio Aguilera, y el delegado en Jerez, don Juan de los Reyes, así como el presidente del colegio provincial de preparadores, Juan Soriano...

—¿Cuál es, señor Moreno, el objeto de su visita?

—Digamos que es una costumbre obligada. Cada vez que se organiza un Campeonato de España en algún lugar o algún torneo internacional, como puede ser el Boxam, y aunque sabemos positivamente que los presidentes regionales y delegados en las distintas poblaciones trabajan mucho y bien y son capaces de organizar todos los detalles sin ningún problema, la Federación Española tiene costumbre de supervisar con tiempo y antelación todo lo referente a dicha organización.

—Es decir, que ha venido a ver cómo marcha la organización de los Campeonatos de España que tendrán por escenario la provincia de Cádiz...

—Exacto. He venido a dar una vuelta y a comprobar las cuestiones relativas a instalaciones donde se van a celebrar los combates, hoteles para alojamiento, distancias entre las poblaciones, medios de transporte y comunicación,.... etc.

—Y, hasta el momento de esta entrevista, ¿qué es lo que ha visto?

—Sólo me ha dado tiempo a ver el polideportivo municipal «José María Ruiz-Mateos», de aquí de Jerez. Y, francamente, he quedado gratamente impresionado. Reúne todas las condiciones idóneas para ofrecer en él veladas del Campeonato de España. Es, además, un polideportivo nuevo, muy confortable y funcional y con todos los servicios necesarios. La verdad es que no esperaba encontrarme en Jerez con una instalación deportiva así.

—Hábleme de los Campeonatos de España...

—Pues, previamente a la fase final de estos Campeonatos, que será la que se dispute en la provincia de Cádiz, habrán de celebrarse unas eliminatorias previas interprovinciales, por equipos. Estas eliminatorias deberán estar finalizadas antes del 20 de mayo. Y los equipos que consigan su clasificación serán los que vengan a disputar la fase final a esta provincia. En lo que respecta a Cádiz, por su condición de provincia organizadora, está exenta de participar en las eliminatorias y estará presente directamente en la final.

—¿Cuántos equipos, aproximadamente, participarán en la fase final?

—En total, 13 equipos, con un total de 130 o 150 boxeadores. El número de boxeadores puede ser variable, ya que no todos los equipos podrán presentar púgiles en todos los pesos. Son 11 categorías, pero en el panorama pugilístico no abundan, precisamente, los pesados o los minimoscas, por ejemplo.

—¿Fecha para la fase final?

—El día 1 de junio llegarán a la provincia de Cádiz todos los participantes en esta fase final de los Campeonatos de España de Boxeo aficionado. El día 2 se efectuará el reconocimiento médico pesaje oficial y se disputarán ya las primeras eliminatorias. Durante todos los días habrá nuevas eliminatorias., Hasta la fecha del día 9, en que se disputarán las finales de cada categoría. Y el día 10, todo el mundo de regreso a sus respectivos puntos de origen.

—¿En qué poblaciones de nuestra provincia se disputarán peleas?

—Fundamentalmente, el gran peso se lo van a repartir Cádiz y Jerez, porque son las que cuentan con mejores instalaciones y con mayor núcleo de afición. Pero también tenemos en proyecto celebrar una de las eliminatorias en Rota e, incluso, cabría la posibilidad de alguna otra población.

De aquí a Junio hay tiempo sobrado para que la Federación Gaditana perfile todos los detalles de este acontecimiento deportivo que va a tener por escenario la provincia de Cádiz. Antonio Aguilera y Juan de los Reyes, en lo que respecta a Jerez, van a tener que trabajar de firme para que todo resulte el éxito que hay que esperar. Y es que no todos los días se honra a una provincia con la concesión de unos Campeonatos de España. Cádiz no puede quedar mal.

ANTONIO ARIAS

Exposición de un legado pictórico

La Delegación Provincial de Cultura en su afán de difundir los valores culturales que posee esta provincia, ha montado en su Sala de Exposiciones una muestra del legado que la familia Siravegne, hizo al Museo Provincial de Bellas Artes de Cádiz, de obras de Francisco Domingo y de su hijo Roberto Domingo, y que no se habían aún expuesto al público.

Son un total de 42 bocetos y apuntes, ya que en su mayoría son obras sin acabar, realizadas en diferentes técnicas, como guaches, dibujos, óleos, a plumilla y al pastel, en el que se refleja el alma y el estilo de estos dos pintores.

También hay un delicioso boceto de don Mariano Belliure, sobre una escena taurina, que el insigne artista regaló a la familia.

La muestra será abierta al público el día 16 de diecinueve a veintinuna horas en la Sala de Exposiciones, de la planta baja de la Delegación Provincial de Cultura, Plaza España, 19, estando abierta todos los días, incluso los sábados y domingos.

La Delegación Provincial de Cultura piensa ir ofreciendo diferentes muestras de otros aspectos de nuestro Museo Provincial, para difundir y divulgar las obras de artes depositadas en el mismo y que llegan a conocimiento de gran número de personas.

Emilio Muñoz triunfó en la octava corrida fallera

Dos orejas a Curro Luque, en su alternativa

Su paisano y padrino, Galloso cortó una

VALENCIA, 18. (Efe). — Octava corrida de las Fallas. Excelente entrada, rozando el lleno total. Seis toros de Juan Pedro Domecq, de Jerez de la Frontera, para Palomo Linares, José Mari Manzanares y Emilio Muñoz.

Los toros de Juan Pedro Domecq sacaron nervio y poca fuerza. El primero se lidió en medio de una bronca por su manifiesta debilidad. La corrida fue deslucida.

Palomo Linares, se limitó en el primero a trastearlo por la cara en medio del griterío del público que pedía su retirada a los corrales por flojo. Acabó de una estocada caída. (Gran bronca).

En el cuarto, que desarmó a varios subalternos en el primer tercio, Palomo estuvo violento y sin dominio alguno. Mató de un pinchazo y media estocada. (Pitos).

Manzanares no pasó de discreto lanceando a la verónica al segundo. Con la muleta, se mostró inseguro y desconfiado. Se dio a un toreo efectista de cara a la galería y tras matar de una buena estocada recreándose en la suerte se le dedicó una fuerte ovación que salió a recoger al tercio.

En el quinto anduvo mejor con el capote en los lances de recibo y en un quite toreando por verónicas. Con a franela volvió a evidenciar inseguridad y falta de sitio, no pudiendo con el mal genio del animal. Terminó de media estocada que produjo derrame. (Pitos).

Emilio Muñoz poco pudo hacer en el tercero. El astado tenía poca fuerza y se quedaba corto, lo que impidió el lucimiento del diestro. Los despenó de un pinchazo, media y un descabello. (Silencio).

En el que cerró plaza el trianero consiguió un importante triunfo. El de Juan Pedro tenía genio y buscaba en el remate del pase. Muñoz le plantó batalla con un arrojo y serenidad fuera de lo común. Faena valentísima y, de gran mérito por las condiciones del bovino. A fuerza de exponer, y de una cogida, le instrumentó varias series de naturales pasándose el toro muy cerca, algunos de ellos citando de frente y sacando limpiamente el engaño provocaron el entusiasmo en los tendidos. Mató de media estocada saliendo nuevamente cogido sin consecuencias y se le concedió una oreja que paseó en hombros en la triunfal vuelta al ruedo.

DOS OREJAS A CURRO LUQUE

FUENGIROLA (Málaga). — Menos de media entrada a causa de la lluvia. Toros de Clemente Tassara, bien presentados y que dieron buen juego.

Curro Luque, que tomó la alternativa, en su primero estocada (dos orejas y vuelta). En su segundo, que resultó cogido al dar un farol de rodillas, pinchazo, media y descabello. (Ovación y vuelta).

José Luis Galloso, en su primero estocada y descabello. (Ovación, una oreja y vuelta). En su segundo tres pinchazos, media y descabello. (Ovación y salida al tercio).

Jesús Márquez, despachó a su primero de estocada. (Dos orejas, rabo y vuelta). En su segundo, que mató de estocada. (Una oreja y vuelta).

Al final Jesús Márquez salió a hombros.

Durante la lidia del sexto toro el banderillero Curro Claros al resbalar fue cogido por el toro y tuvo que ser asistido de herida en scalpo de cuero cabelludo de 15 cms. en región parieto occipital izquierda, con traumatismo craneal, de pronóstico reservado.

Finalizada la corrida también fue atendido el espada Curro Luque de traumatismo con contusión en la región cérvico-dorsal de pronóstico reservado, recomendándosele radiografía.

CLAMOROSO TRIUNFO DE RUIZ MIGUEL

CASTELLON DE LA PLANA, 18. (Efe). — Buena entrada. Seis toros de don Eduardo Miura, de Sevilla, bravos y con poder, que fueron aplaudidos en el arrastre. Al quinto se le dio la vuelta al ruedo.

Manolo Cortés, estuvo voluntarioso, aunque falló con la espada, tres pinchazos, estocada y varios golpes de descabello (un aviso).

En su segundo, pinchazo, media, estocada y varios descabellos. (un aviso).

Francisco Ruiz Miguel, fue el gran triunfador de la tarde, estuvo muy valiente y torero, en su primero, al que despachó de una estocada. (Dos orejas y vuelta).

En el quinto, media que basta. (Dos orejas).

Agustín Parra «Parrita», anduvo desconfiado y mostró un toreo muy frío, en su primero, tres pinchazos, estocada y descabello. (Un aviso). El diestro escuchó algunos aplausos. En su segundo, pinchazo y estocada, palmas.

Ruiz Miguel, fue despedido con una gran ovación. Al final de su faena en el quinto toro hizo salir al redondel al mayoral de la ganadería, que escuchó una gran ovación.

EL "SOTA ARANZAZU", A FLOTE

VIGO, 18. (Efe). — El mercante «Sota Aránzazu», que en la noche de ayer sufrió una avería frente a la isla de Ons, en la entrada de las rías de Pontevedra y Vigo, se encuentra a flote y ha sido remolcado hasta el puerto de Vigo, según informaron a «Efe» fuentes competentes.

El accidente del «Sota Aránzazu» se produjo hacia las nueve de la noche de ayer, al registrarse una vía de agua cuando navegaba a unas veinte millas al oeste de la isla de Ons, con trece tripulantes a bordo y 1.500 toneladas de hierro que transportaba desde El Ferrol a Sevilla.

Paula toreará dos corridas en la Maestranza y otras dos en la Feria de Jerez

Se abrirá un abono para los festejos de la Feria del Caballo

Paula no sabía nada sobre su inclusión en los carteles de la Feria de Sevilla. Eran las nueve de la noche y el gitano estaba en blanco. Llamé a Pepe Sánchez Elena, representante de Manolo Chopera, y tampoco sabía nada. Entonces, a eso de las nueve y media de la noche, telefonazo a San Sebastián y Manolo Chopera, siempre grato, al otro lado del hilo.

—¿Qué hay de la Feria de Sevilla?

—Los carteles ya están casi ultimados. Paula toreará dos corridas. Una, el domingo 22 de abril. Toros de Juan Pedro Domecq para Paula, Galloso y Emilio Muñoz. La otra corrida será el jueves, día 26. Los toros, del márqués de Domecq y Hermano. Con Paula hará el paseillo Curro Romero. El otro torero te lo podré decir mañana.

—Y de Jerez, ¿qué hay?

—Rafael toreará dos corridas en Jerez. Esto es lo que tengo ultimado. Los carteles, no. Y hasta es posible que los sepas tu al mismo tiempo que yo, ya que Cisneros estará en Jerez el jueves o el viernes de esta misma semana.

—Gracias, tocayo.

ABONO PARA LAS CORRIDAS DE FERIA

Para los festejos de la Feria del Caballo, de Jerez, la empresa de nuestra plaza de toros abrirá un abono —creo que a plazos— a partir del próximo lunes, día 26. Antes, posiblemente, serán dados a conocer los carteles definitivos.

CONCURSO PARA EL ARRENDAMIENTO DE LA PLAZA DE HUELVA

Tres pliegos se han presentado para el arrendamiento de la plaza de toros de Huelva. Uno firmado por «Litri» y «Chamaco», ofreciendo el quince por ciento del importe bruto de las taquillas. Otro, firmado por los Hermanos Valencia y Gabriel Puerto Peralta, ofreciendo el veinte por ciento del bruto de las taquillas y diversas mejoras para promover afición, tales como: mil entradas gratis, por festejo, para niños. Mil entradas, también por festejo, al cincuenta por ciento para señoras y señoritas. Por otra parte, los Valencia y Puerto Peralta ofrecen la creación de diversos trofeos para premiar al mejor toro, al diestro triunfador, al mejor novillero...

El tercer pliego ha sido presentado por la razón social Plaza Monumental, S. A. (Martín Berrocal y Andrés Hernando), ofreciendo el 25 por ciento del bruto de las taquillas.

La plaza puede ser para los Valencia y Puerto Peralta o para Berrocal y Andrés Hernando

MANOLO LIAÑO

UNA OREJA PARA «ESPARTACO»

BENIDORM (Alicante). 18. (Efe). Se lidiaron seis novillos de don José Garde, de Madrid, parejos en la presentación y desiguales condiciones para la lidia.

Pepito Soler, desigual en faenas sin ligazón, mata al primero de una estocada, y al segundo también de estocada, con vueltas y saludos.

«El Mangui» se muestra valiente poniendo mucho genio, en su primero faena musicada, mata de tres pinchazos y estocada, muchas palmas. En su segundo cinco pinchazos y descabello.

«Espartaco» es aplaudido con la capa en sus dos toros. Se muestra valiente y torero haciendo dos buenas faenas. Mata al primero de estocada, entre el silencio del público, y al segundo de pinchazo y estocada, con oreja y vuelta.

NUEVO TERREMOTO EN MEJICO

MEXICO 18 (Efe). — La ciudad de México fue sacudida hoy domingo por un seísmo de cuatro grados en la escala de Richter.

El temblor, que tuvo una duración de 25 segundos se registró a las 14,16 horas locales (20,16 gmt) y no causó ningún daño.

El Instituto Sismológico Nacional situó el epicentro del movimiento telúrico a 320 kms. al sureste de esta capital, en el [illegible] intensidad del seísmo fue [illegible] grados de Richter.

Varios Estados de la República Mexicana fueron sacudidos la semana anterior por una serie de 45 temblores. El saldo de esos temblores, fue de 16 personas muertas 30 heridas, además el derrumbre de varios edificios y daños en otras decenas de casas.