EL DEFENSOR DE GRANADA

AÑO XXXIII

TARIFA DE SUSCRICIONES.
En Granada, un mes, seis reales.—En el resto de la Península, tres meses, cinco pesetas.—En el Extranjero, seis meses, 18 francos.—(La de fuera, pago adelantado).
TARIFA DE ANUNCIOS.
Oficiales y de espectáculos, por cada centímetro de altura, al ancho de una columna: En primera plana, 15 ptas.; en 2.ª, 10; en 3.ª, 7'50; en 4.ª, 5.—Los demás anuncios, cada centímetro id.: En primera plana, 3; en 2.ª, 1'50; en 3.ª, 1; en 4.ª, 0'30.

PERIÓDICO INDEPENDIENTE
Decano de la Prensa diaria de esta Provincia
Fundador y Director, Luis Seco de Lucena

TARIFA DE ESQUELAS MORTUORIAS.
Esquelas al ancho de una columna: en 1.ª, 50 ptas.; en 2.ª, 25; en 3.ª, 10; en 4.ª, 5.—Al ancho de dos: en 1.ª, 100; en 2.ª, 50, en 3.ª, 25; en 4.ª, 10.—Al ancho de tres: en 1.ª, 250; en 2.ª, 125; en 3.ª, 50; en 4.ª, 15.—Al ancho de cuatro: en 1.ª, 500; en 2.ª, 250; en 3.ª, 150; en 4.ª, 30.—Al ancho de cinco: en 1.ª, 1.000; en 2.ª, 500; en 3.ª, 350; en 4.ª, 150.—Al id. de seis y siete se publicarán, ó no, á juicio de la Dirección.
TARIFA DE COMUNICADOS.
De dos á cien pesetas línea, á juicio del Director.

Núm. 15.519

OFICINAS: Reyes Católicos, 8, principal. | Sábado 12 de Agosto de 1911 | TALLERES: Paco Seco de Lucena, 11

Chocolates Enrique Sánchez

En estos **Chocolates** encontrará el público, el especial aroma, característico de los selectos cacaos que emplea en su elaboración. Probad los exquisitos **Chocolates** que esta casa fabrica exprofeso para los RR. PP. Escolapios.

Paquete de 460 gramos, 1,50 pesetas

ACADEMIA DE CRISTOBAL COLON

San Matías, 7, y Navas, 2.—GRANADA

Preparatoria para carreras militares, Ingenieros, Correos, y Telégrafos

Director, D. Gabino Iglesias.—Horas de despacho: ocho de la mañana á seis de la tarde.

Este centro está montado á la altura de los mejores de su clase, como lo demuestra el creciente número de alumnos.

Cuenta diaria á los padres ó encargados de la marcha del alumno, como asimismo y con toda claridad y reserva de la falta de aptitud para la carrera que se intenta.

El internado es moderno, habitaciones amplias y ventiladas, comida sana y abundante. Se admiten internos de Facultad é Instituto, encargándose el centro de vigilar los estudios y dar cuenta á los padres de las faltas de puntualidad y asistencia.

Tratándose de variar el plan de estudios de las Academias militares, visitar este establecimiento y se darán cuantos informes se deseen.

Pídanse reglamentos al director.—Se dan lecciones de mecanografía.

Obras de Angel Ganivet

	Pesetas.
Granada la bella	2
Hombres del Norte	2
El escultor de su alma	2
Idearium español	2'50
Cartas finlandesas	3

Estas obras se venden en la Administración de EL DEFENSOR, y se remiten por correo á quien las pida, enviando al mismo tiempo el valor del pedido, más 30 céntimos para franqueo y certificado.

Residencias de estudiantes

El presidente de la Junta para ampliación de estudios é investigaciones científicas, D. Santiago Ramón y Cajal, nos envía un folleto en el que se explica suscintamente el funcionamiento de la Residencia y Patronato de estudiantes inaugurados en Madrid el año anterior y cuyas plazas se amplían para el próximo curso, en vista del buen resultado obtenido y de las muchas solicitudes que hasta ahora van presentadas.

Este folleto, cuya lectura, apenas si dura unos minutos, habla y dice más de nuestros deseos de cultura, de nuestras ansias de regeneración y de las seguridades que ofrecen el trabajo y el estudio para conseguir incorporarnos á Europa, científica y socialmente, que todos los discursos pronunciados y todas las conferencias dadas acerca de nuestra reconstitución interna como pueblo, desde la catástrofe que desapoderó nuestro dominio colonial, hace trece años.

El espíritu corporativo de nuestras antiguas Universidades, que dieron sabios á la general cultura y guerreros legisladores y artistas á nuestra Patria; despierta con las modificaciones que el trascurso de los años y el espíritu de los tiempos exige, dando medios á los intelectuales jóvenes, que se aprestan á la lucha para conquistar un puesto digno en concierto de la Ciencia osbial, é imitando lo que han hecho los pueblos más avanzados de la vieja Europa: Alemania é Inglaterra.

Un magnífico hotel, situado en la calle de Fortuny, 10 y 14, sirve de domicilio á los estudiantes, donde el intercambio de ideas no se interrumpe. Biblioteca y material científico, con las excursiones y juegos, son el entretenimiento diario que pule las inteligencias y fortalece los organismos, para que los conocimientos adquiridos en las Cátedras, en los Laboratorios y en los Museos, no se borren, haciendo que el individuo se identifique con la rama de la Ciencia, á cuyo estudio consagra sus energías y quitando los usos enciclopédicos de la enseñanza oficial, que hace magníficos planteles de oficiales para todo, sin que apenas salga un verdadero maestro para algo.

El número de plazas de residencistas se ha ampliado para el curso próximo, hasta cincuenta, comprendiendo en ellas, no solo á los estudiantes, sino á los que se preparan para oposiciones y á los que aspiran á ampliar sus conocimientos en cualquier rama científica.

El Sr. Gimeno, que en 1907, echó los jalones, para la fundación de la Residencia de estudiantes, consecuente con los principios que le inspiraron, intenta dar á esta expresión acabada de la Pedagogía, toda la amplitud que pueda, y el magnífico resultado obtenido durante el año anterior, le anima á perseverar en su obra, y es el mejor estímulo que puede tener á sus deseos de hombre, á quien preocupa hondamente el problema de la enseñanza.

La opinión aplaude tales iniciativas, de las que en plazo breve, ha de recoger los sazonados frutos, la Cultura patria, y desea que cuantos ocupen el Ministerio de Instrucción, sigan el camino, con tanta fortuna como acierto, emprendido por el Sr. Gimeno.

CRONICA

TENTATIVA

Es emocionante el Manifiesto que el poderoso organismo *En Adjumain Laadéle* de Constantinopla, ha dirigido á los Comunes y Lores ingleses.

Trátase de una asociación de residentes persas, que defiende el constitucionalismo y ayuda con todas sus fuerzas á la causa liberal de su país.

Como ya sabrán ustedes por los telegramas del extranjero, arde en Persia la guerra civil desde hace algunas semanas.

El sanguinario Alí Mirza, shah expulsado por su pueblo, que alzándose en armas logró derribarle del trono tras heroicas tentativas, ha vuelto á entrar en Persia, y pretende que el absolutismo triunfe de nuevo en la meseta iránica.

***

Hace algunos años, y en tiempo del padre de Alí, las ideas occidentales penetraron en el imperio persa.

Lleváronlas, no gentes pobres, sino hombres nacidos en noble cuna, á quienes el viejo estado de cosas aseguraba ventajosos privilegios.

Desertando de la causa de su categoría social para defender la del demos, propagaron doctrinas constitucionalistas, avergonzáronse de la tiranía monstruosa que afrentaba su patria y soñaron con un nuevo régimen, capitulación del pasado con el presente, feliz consorcio de las tradiciones y el progreso.

Poco á poco ganaron á la juventud rica, á la clase media y á la parte más ilustrada del pueblo de las ciudades. E imponiéndose al nuevo shah, que miraba con recelo aquellas tempestades ideológicas, le obligaron á que firmara un pacto con sus súbditos en forma de constitución calcada en el liberalismo histórico, fuente de todo el derecho político de las democracias europeas.

Alí Mirza resignóse y juró. Más no comprendiendo aquellas novedades, creyéndose expoliado, prometióse en su fuero interno derribar la libertad, disolver el Parlamento (Mebjlis) y ser nuevamente soberano absoluto, como lo fuera su padre, como lo fueran sus abuelos, según le enseñaba la historia iránica, que no registraba en sus anales más que largas sucesiones de monarcas dueños de vidas y haciendas, supremos dispensadores de toda merced, usufructuantes de una autoridad que no condicionaba ninguna garantía plebeya.

Cultivó la amistad de Rusia, y esta potencia, cuyo gobierno, en todas las partes del globo, persigue cuando puede al liberalismo y á sus partidarios, envióle algunas sotnias de cosacos al mando de Liakhoff, un jefe duro y cruel, enemigo de todos los hombres que piensan en moderno.

Alí Mirza, un día envió á Liakhoff contra el Parlamento. Hubo en Teherán un 2 de enero, pero más trágico. Los mercenarios del absolutismo, que disponían de baterías de tiro rápido, ametrallaron á los constitucionales. En vano los diputados y la gente de los clubs se defendieron con heroísmo. Sorprendidos, casi desarmados, sus revólvers y sus cuchillos nada pudieron contra la artillería. Y los que no murieron viéronse precisados á huir, y buscaron en Europa una aliada y un refugio.

Conspiraron desde París, Constantinopla, Berlín y Londres. Latar Khan, un noble, sublevóse en Tabriz en favor de ellos y sostuvo durante largos meses un sitio terrible contra los ejércitos realistas. Y al cabo, insurreccionados los Bakhtiazis, simpática Inglaterra al constitucionalismo, triunfó nuevamente la revolución, y Mirza, vencido, huyó á Odessa.

Rusia, en pacto garantizado por la Gran Bretaña, comprometióse á impedir que pisara nuevamente el suelo de Irania.

***

¿Cómo ha cumplido el gobierno moscovita la promesa que hiciera solemnemente?

El Manifiesto de los liberales persas de Constantinopla responde cumplidamente á esta interrogación.

He aquí algunos de sus párrafos:

"Pedimos á las naciones civilizadas de ambos mundos pongan un término á los procedimientos draconianos de Rusia.

Las tropas rusas ocupan desde hace más de dos años las ciudades persas más importantes, con el pretexto de proteger á los extranjeros que no han estado nunca en peligro, según declaran todos los agentes consulares y diplomáticos.

¡Prometió formalmente retirar sus fuerzas así que se restableciera la calma, y continúa suscitando desórdenes para eternizar su ocupación.

El año pasado, el bandido Raklin Khan, refugiado en Rusia, vino á Persia, y saqueó, incendió y asesinó cuanto quiso en la provincia de Erdebil.

Hoy el ex shah Mohamed Alí Mirza, desterrado á Odessa, ha desembarcado en nuestro territorio, con la complicidad del mismo gobierno ruso que se comprometiera á vigilarle é impedirle conspirar.

Y por si esto fuera poco, sus cosacos han sacado de la cárcel al tristemente célebre reaccionario Rechid ul Mulk, organizador de la sublevación realista de Schahsewens.

Y en estos mismos días prohibe á los instructores rusos de las brigadas persas de caballería, entreguen á nuestro gobierno las municiones que tienen y que necesitamos para luchar contra el absolutismo.

Además ha declarado que no permitirá cierre ninguna ciudad persa sus puertas al ex shah y á las hordas turcomanas que le acompañan".

***

Alí Mirza no guerrea con persas, sino con kurdos y turcomanos.

Su ejército lo forman, amén de algunos centenares de bandidos que dedicábanse al robo de caminantes, feroces contingentes del Kurdistan y el Turkestan, salvajes sin más fe ni más idea que saquear las ciudades y volverse á sus tiendas cargados de despojos.

Una gran nación europea geográficamente se hace cómplice de invasión tan indigna, y las cancillerías, muy ocupadas con lo de Marruecos, no la obligan á que cumpla sus compromisos más sagrados.

Inglaterra, en que esperan los cándidos liberales persas, deja hacer al Gobierno de San Petersburgo.

Hizo un pacto con él y abandonóle la mitad de Persia, reservándose una zona de influencia que comprende la otra mitad. Las antiguas rivales asiáticas, hoy circunstanciales amigas, pretenden apoderarse de la meseta iránica, admirable país situado en el cruce de los caminos que van de Oriente á las tierras de las civilizaciones sajonas y latinas.

Y por eso ven con malos ojos los esfuerzos de los constitucionales persas, que desean afirmarse como pueblo independiente y culto.

La libertad es fuerza y la tiranía debilidad. He aquí por qué conviene á Rusia é Inglaterra que triunfe Mirza, el soberano sanguinario, odiado por el pueblo que si reconquistase el trono, habría de vivir de la protección interesada de los enemigos de su patria.

Y he aquí también por qué el llamamiento de los liberales persas de Constantinopla no será oído, y el Gobierno de Teherán habrá de defenderse solo contra las ambiciones anglo rusas, los anhelos absolutistas de Alí y la irrupción salvaje de los kurdos y turcomanos..

FABIÁN VIDAL.

Madrid.

Cosas de la vida

El amor y la temperatura

Los aficionados á las estadísticas se han fijado en el hecho de que, durante el verano, la Policía y los Tribunales tienen que intervenir con más frecuencia que en invierno, primavera y otoño, en querellas matrimoniales.

Especialmente entre cónyuges que no tienen como freno la educación y las consideraciones sociales, surgen en el verano disputas, naturalmente acaloradas, que concluyen, por lo regular, con golpes contundentes.

En París, el Colegio de Abogados ha observado que durante el verano aumenta notablemente el número de divorcios.

Así como la primavera es la estación del amor, de los ensueños, de las excursiones por el campo del ideal, cubierto de flores y de ambiente perfumado, el verano es la de la separación, la ira, la enemistad entre los cónyuges.

Un letrado filósofo se ha fijado en que la Canícula pone de mal humor á más de la mitad del género humano.

En las clases populares, el esposo bebe vino, cerveza ó licores, que le excitan y aumentan su malhumor, y al llegar á su domicilio, surgen escenas violentas entre marido y mujer.

El calor produce alteraciones hasta en los caracteres más dulces y resignados, y como al mismo tiempo ocasiona excitación de nervios en las mujeres, ¿qué ha de suceder? Que se mutiplican las querellas matrimoniales, á veces por debates nimios, insignificantes, por causas ridículas.

En el verano se registra el mayor número de casos de *delirium tremens* y de locura, en personas predispuestas á tales enfermedades, por la excitación que les produce el calor. En los individuos equilibrados no causa la elevación de temperatura efectos tan desastrosos; pero los perturba, los exalta, llevando á algunos hasta las fronteras de la locura.

Los hombres son como los vegetales: que sienten y sufren las consecuencias de las variaciones en la atmósfera.

¿Qué medio hay para evitar disgustos, y quizá enfermedades, á sujetos que se excitan grandemente con el calor? La tolerancia, la indulgencia, el cariño.

Si á un individuo que llega á su casa exaltado por la elevación de la temperatura y una querella, que quizá como consecuencia del aumento de calor ha tenido con su jefe, le recibe su esposa con los nervios alterados, ¿qué ha de suceder? Es inevitable una catástrofe: gritos, tal vez platos por el aire, la fuga del marido ó de la mujer, quizá algún estacazo, si los cónyuges no tienen educación suficiente para mantenerse dentro de ciertos límites indicados por las conveniencias sociales.

La esposa, en estos días de la Canicula, debe sonreír á la llegada del marido, tenerle preparado un refresco, saludarlo con el mayor cariño, no contrariarlo, aunque diga disparates, y si ella siente que sus nervios se excitan... está en la obligación de metérselos en los bolsillos.

De otro modo, se alterará profundamente la paz del hogar; y si el calor aprieta, ¿quién sabe si podrá llegar á la disolución del matrimonio?

Los químicos que han estudiado el calor como origen de energía en las máquinas térmicas, van á tener que realizar nuevas investigaciones, examinándolo en concepto de disolvente del amor.

FORTUNIO

Paradoja

¡Qué calor! Esto es un horno; ni en el Senegal. Todo arde, se impone el traje de baño. El sudor de la mañana empalma con el de la noche. ¡Oh glaciares del Montblanch, quien os tuviera al alcance de la mano!

Este es el tema obligado de todas las conversaciones durante estos brillantes días de sol de estío. Entráis en el café, ¡qué calor! En el teatro todo el mundo se abanica. En la calle no hay quien tenga prisa. Ni en los templos se respira, me aseguran algunos beatos.

No hay habitante alguno de la ciudad que no envidie á los que tienen el privilegio de residir en algún rincón de la montaña, rodeados de bosques, en la inmediación de un lago, ó de una cascada, con anchos horizontes, dominando con la vista extensos y hermosos panoramas.

Cada cual se compone el cuadro á su placer, eso sí, con agua, mucha agua, y con árboles, aquellos árboles gigantes del poeta Camprodón, á cuya sombra descansaban las gentes de los trópicos, arrullados por el aliseo más fresco de la creación.

Dicen que el calor enerva, y sin embargo en ninguna estación del año se trabaja como en esta de los días largos y de cielo sereno y hermoso.

Visitad los campos y no hallaréis á nadie ocioso. Con el sol empieza el trabajo y con sol se acaba. El hombre del campo, durante el estío apenas descansa.

Toda la creación está en movimiento, ocupada en la tarea de la reproducción, de la renovación de la vida, almacenando calor, este calor que prepara todos los fermentos origen de las especies y de la continuidad de la existencia.

El fuego y la luz fueron las mayores divinidades de los pueblos orientales, padres de nuestra civilización, y perdura todavía el culto á la luz en las poblaciones del campo que suelen encontrar en el estío todas sus alegrías y satisfacciones.

Casi todas las fiestas mayores, las ferias más importantes, se celebran durante estos meses en que sol domina y subyuga. Se reunen las familias y la juventud se entrega entusiasta á las danzas y se animan los enamorados y comen voraces los viejos glotones y liban á Baco los alegres bebedores, precisamente en estos días de calor, pegajosos, durante los cuales en la ciudad se ansia la noche, la brisa del mar, la lluvia, el agua, torrentes de agua que templen y refresquen el cuerpo.

Aquí nadie comprende las delicias de un vals rápido, ni de una pólka desenfrenada, ni del schotis *agarrao*, todo ese programa de danzas obligado en plazas y entoldados. Aquí fatigan los pianos de manubrio, que en cuanto sueltan las primeras notas del *Conde de Luxemburgo*, los balcones se cierran por sí solos.

En estos días la suprema ilusión es la nube, la negra nube cargada de rayos y truenos, la tempestad vertiendo agua abundante por todas partes. Y así, execrando el calor, llegaremos á invierno para execrar el frío. Paradojas de la vida.

E. V.

Prácticas de desinfección

II

La desinfección, cuyos procedimientos y medios útiles tienden á evitar que puedan naufragar la salud y la vida, alejando las epidemias ó atenuando al menos sus horrores, no es obra nueva, invención moderna, sueño de los *chiflados* por la Ciencia, ni ostentación de querer corregir la Naturaleza. No, la desinfección es, el avance de la civilización, la brillante insignia de los maravillosos progresos de la ciencia. Son verdades esperimentales, previsiones derivadas de hechos positivos, mil veces comprobados por médicos ilustres, afirmaciones categóricas de los higienistas.

Las fumigaciones datan desde la más remota antigüedad, habiéndose empleado en todo tiempo, medios más ó menos acertados contra las emanaciones perniciosas, las impurezas de la atmósfera y los miasmas.

Los libros bíblicos del Exodo, del Deuteronomio, de los Reyes, etc., al tratar de la peste que empezó ya á afligir á la humanidad, en tiempo remotísimo, también nos hablan de desinfectantes y perfumes.

En el libro de Job, c. XVIII, v. XV, se lee: "*Habitent in tabernaculo illius socii ejus, qui non est aspergatur in tabernaculo ejus sulphur.* Sus compañeros vendrán á morar en su habitación, luego que muera y será perfumada la casa con azufre."

El empleo de los antisépticos en los embalsamamientos, se remonta á los primeros tiempos de la historia.

Los embalsamadores egipcios, para la preparación de sus momias hacían uso del producto de la destilación de la brea, de las propiedades de la creosota etcétera, según nos refiere Plinio.

En tiempo de Artajerjes II, ya se encendieron hogueras para combatir la peste que asolaba á Sardas (Asia menor).

En la peste de Atenas, al principio de la guerra de los Peloponesios y Atenienses, también se encendieron hogueras en las plazas públicas por disposición del médico Acrón, lo que indujo á decir á Plutarco que la ciudad había sido purificada; é Hipócrates en el primer año de la Olimpiada LXX, 460 antes de Jesucristo, mandó quemar los montes y bosques del país, con lo que dice que libró del azote de la peste á los habitantes de Tesalia.

Más tarde, hacia los últimos años del siglo XVIII, Prestley, Scheele, Gay-Lussae y otros, hacen conocer la verdadera naturaleza del oxígeno, del aire, del agua, del cloro, etc., y desde esta época (creación de la química moderna), datan los primeros ensayos sobre los desinfectantes propiamente dichos, y comienzan los trabajos de Smith, Carmichael, Halle, etc., sobre las fumigaciones del ácido nitroso, cloro y ácido clorhídrico, y así vemos que en el año de 1773, Morweau, emplea el gas ácido muriático para purificar el aire infesto de la Catedral de Dijón.

En 1892, Fourcroy propuso las fumigaciones del ácido muriático oxigenado, y el doctor Smith, se valió de los vapores nitrosos para cortar los efectos de la calentura pestilencial que acometió á los españoles prisioneros en el castillo Winchester; pero aún todavía no se aprecia el valor de los desinfectantes, más que por su acción sobre las emanaciones olorosas.

Sigue la ciencia avanzando y demostrando, que determinadas enfermedades dan productos inoculables, que con certeza reproducen la afección primitiva; Renaul d'Alfor, es el primero en someter estos productos virulentos á la acción de los agentes reputados como desinfectantes; los inoculó seguidamente, y obtuvo la expresión del valor real del medicamento.

Baxter y Sternberge, siguen esta clase de estudios con laudable constancia, sometiendo á la misma comprobación un gran número de sustancias, y concluyeron por constituir una base científica, para apreciar y clasificar los desinfectantes, nueva luz traída por la ciencia á la humanidad, para esclarecerla y libertarla de ingentes peligros!

Si bien se ignora el porvenir que á la desinfección le está reservado, puede asegurarse que es un progreso, cuya marcha no se detendrá; pues ante la irrefragable evidencia de los hechos, cada vez más numerosos y decisivos, la desinfección irá ganando un lugar de mayor importancia, desde el punto de vista higiénico, por su utilidad inmensa, evitando muchas enfermedades crueles y muchas muertes sentidas, siempre que se practiquen con inteligente cuidado.

J. RUANO

Miscelánea

El caciquismo en Montefrío

El jefe de los socialistas de Granada, ha dirigido al Presidente del Consejo de Ministros, el siguiente despacho telegráfico:

"Me permito llamar la atención de V. E., sobre la situación angustiosa é intolerable en que se halla la clase obrera de Montefrío, oprimida y vejada por el Alcalde.

Este y su guardia municipal, han abofeteado al presidente del Centro Obrero.

Envíe V. E. persona seria é imparcial, que pueda informarle sobre el denigrante caciquismo que impera en la localidad, y los intolerables abusos que cometen aquellas autoridades.

Los ánimos están excitadísimos en Montefrío.—*Manuel Yudes.*"

También ha telegrafiado el Sr. Yndes á Pablo Iglesias, rogándole que visite al Ministro de la Gobernación, y le exponga lo que ocurre en Montefrío.

De dicho pueblo nos escriben gran número de obreros, expresándonos su gratitud por el suelto que dedicábamos ayer, á lamentar su triste situación.

También rectifican un error material cometido, al decir que el alcalde es el señor Guzmán, siendo así, que quien desempeña actualmente dicho cargo, es don Francisco García Valdecasas.

El tranvía de la Zubia

El pensamiento iniciado por el conocido industrial y agricultor de Granada, don Francisco Ruiz Gómez y el propietario de la Zubia, D. Antonio Díaz, de solicitar de la Empresa Tranviaria, la construcción de una línea, que, partiendo de *La Pulga* y pasando por Huétor Vega, Cájar, La Zubia, Los Ogíjares y Gójar, termine en Armilla, ha producido general y justificado entusiasmo en todos los vecinos de dichos pueblos y entre los labradores de los correspondientes términos municipales.

Siendo la base fundamental de la petición ofrecer al mismo tiempo á la Empresa, libres de los gastos y trabajos que originan las expropiaciones, el terreno necesario para la vía, sabemos que muy pronto y con el objeto de ocuparse de este asunto, se verificará una reunión de los propietarios á quienes interesa que la línea se realice.

Las impresiones que hemos recogido sobre la viabilidad del pensamiento, son muy satisfactorias, á base de que á la Empresa se le facilite graciosamente el terreno que ha de ocupar la línea; y como con esta donación, en vez de perjudicarse, se favorecerán los intereses públicos de los mencionados pueblos y los particulares de aquellos propietarios, cuyas fincas estén próximas al tranvía, por la facilidad y baratura de las comunicaciones y acarreos, consideramos que el proyecto se puede y se debe realizar y que en su ejecución no perdería nada, antes al contrario, habrían de obtener grandes beneficios la Empresa y la Agricultura de esa parte de la Vega de Granada.

El paredón de "La Parrilla"

Por consecuencia de la reforma de urbanización que se está haciendo en *La Parrilla*, existe entre el pavimento de la plazoleta y el Barranco un desnivel de cuatro ó cinco metros que es la altura misma del muro á que ha sido adosado el pilar.

Como la pendiente del Barranco es muy grande, el peligro de los transeuntes es mayor todavía, y yá lo han demostrado los hechos, pues allí se despeñaron y encontraron la muerte; hace pocos días, dos mujeres, una anciana y otra joven, tristes sucesos de que oportunamente dimos cuenta.

En cualquiera otra ciudad que no fuese Granada, la muerte de dos personas por consecuencia de un descuido de la Administración, habría producido inmenso clamoreo de protesta; y la Administración misma, apesadumbrada y aconsejada por el remordimiento, habríase apresurado á evitar que tan luctuosos accidentes pudieran repetirse.

Pero aquí no; aquí no ha pasado nada, ni nadie se ha conmovido. Eran dos pobres mujeres, del montón, y su muerte no tuvo otro epitafio ni otra consecuencia que el suelto publicado en los periódicos.

El Ayuntamiento continúa tranquilo; y tememos que sea necesario, que se despeñe y se mate algún personaje político ó algún capitalista, para que los señores concejales se enteren de que existe allí un peligro de muerte que amenaza constantemente al vecindario y á los transeuntes de aquel barrio, peligro que se debe á la reforma hecha por el Ayuntamiento, puesto que antes no había el desnivel á que nos referimos.

El peligro, que ya ha costado dos vidas, es, no obstante, fácil de evitar. Basta colocar en lo alto del paredón una barandilla de hierro ó un murete de ladrillo; y el no haberlo hecho desde luego, acusa notoria falta de precisión en el proyectista de la obra y censurable abandono por parte del Ayuntamiento.

Deseamos que no se espere á que ocurra otra desgracia para corregir tan punible descuido, y que el Ayuntamiento y el señor Alcalde, se hagan cargo de que uno de sus primordiales deberes, es el garantizar la vida de sus administrados, correspondiéndoles una grave responsabilidad de conciencia en lo ocurrido y en la orfandad y amargura que sufren las familias de esas dos víctimas que ya ha producido la incuria municipal.

Los camareros

Anteanoche celebró junta general ordinaria la Sociedad de Camareros y similares, bajo la presidencia de D. Manuel Pérez Tovar.

Por unanimidad se acordó el traslado de domicilio á la casa núm. 2 de la calle Almona del Campillo.

Que el tesorero rinda cuentas y con arreglo al capítulo 3.°, artículo 15 del Reglamento, se proceda á ingresar los fondos de la Sociedad en una casa de Banca ó de Comercio, según convenga.

Seguidamente se posesionó la nueva junta directiva, cuyo nombramiento tuvo lugar en sesión ordinaria el día 7 de Julio último.

Se dió cuenta de la necesidad de notificar á los compañeros que se hallan en descubierto en sus cuotas, que si no se ponen al corriente en los pagos, serán dados de baja en la Sociedad.

Y se levantó la sesión.

Conferencia

Ayer conferenciaron con el Presidente y el Fiscal de la Audiencia del territorio, el Alcalde y el Juez de Instrucción de Guadix, quedando satisfactoriamente terminadas las pequeñas diferencias que parecían existir entre ambas autoridades, con motivo del conflicto que planteó la dimisión de la Guardia municipal.

Hoy regresará á Guadix el Sr. Labela.

Academia de inglés

Un ilustrado literato inglés, Mr. Iriay, tiene el propósito de establecer en Gibraltar un colegio de internos para la enseñanza del idioma inglés.

Este Colegio, según nuestras noticias, se abrirá el día primero del próximo mes de Octubre.

El Sr. Iriay, por su vasta y general ilustración y su profundo conocimiento de la lengua y de la Literatura Española, reune condiciones que difícilmente podrán ser igualadas, para realizar con brillantez su laudable propósito. Su Academia será el instituto más caracterizado y pedagógicamente más perfecto que exista en Europa, para la enseñanza de la lengua inglesa. Los que allí estudien, aprenderán el inglés en toda su amplitud y saldrán del Colegio hablándolo concretamente, cosa que no suele conseguirse, puesto que por lo general, en las diversas instituciones que se han establecido para esta enseñanza, lo único que obtienen los alumnos es el conocimiento gramatical y teórico del idioma; pero nó la práctica del lenguaje; ó viceversa, se aprende á *chapurrear* el inglés, pero no se penetra en su espíritu ni se estudia bajo el punto de vista sintáxico y literario.

El Sr. Iriay es una garantía de que los alumnos que se matriculen en su Colegio obtendrán una enseñanza completa del idioma, y no sólo podrán hablarlo correctamente, sino que lo conocerán en sus clásicos, en sus giros y modismos y en las modificaciones de sus dialectos.

Para que el estudio sea verdaderamente intensivo, meditado y provechoso, el Sr. Iriay no admitirá en su colegio más que diez alumnos; y como todos serán internos, ha preparado una instalación que corresponda á las últimas exigencias de la higiene y de la pedagogía, no olvidándose de facilitarles todo género de deportes que puedan contribuir á su robustecimiento físico y á la conservación de la salud.

El conocimiento perfecto del inglés, en las condiciones especiales que se alcanzará en la Academia de Mr. Iriay, es susceptible de muchas y provechosas aplicaciones que aseguren el porvenir de la juventud, pudiendo decirse que constituye, por sí sólo, una verdadera carrera.

Felicitamos al ilustrado literato por su iniciativa, augurándole un éxito brillantísimo en su plausible empresa.

En la Diputación

Comisión provincial

Bajo la presidencia del señor Ortiz Pujazón, se reunió ayer la Comisión provincial, asistiendo los señores Montes Sierra, Serrano, Hitos, Moreno Pérez y Torres Callejas.

Se adoptaron los siguientes acuerdos:

Conceder ingreso en el Hospital á Francisco González Tejeda.

Aprobar los certificados de suministros de víveres de los establecimientos de Beneficencia, correspondientes al mes de Julio último.

Declarar la responsabilidad personal de los concejales de los Ayuntamientos de esta provincia, que hasta la fecha no han satisfecho sus descubiertos por contingente provincial, correspondientes al tercer trimestre, del actual ejercicio.

Realizar obras de reparación en la Cárcel correccional y Arresto municipal, corriendo á cuenta del Ayuntamiento y la Diputación, los gastos que se originen.

Aprobar los precios medios á que deben abonarse á los alcaldes los suministros de víveres hechos á fuerzas del Ejército y Guardia civil, en el mes de Junio último.

Que el auxiliar de secretaría, D. José Peso preste sus servicios en la Dirección del Hospital.

Aprobar un presupuesto de 445 pesetas, para la instalación de un baño en las habitaciones particulares del Gobernador civil; cuenta de 31 pesetas, presentada por el sobrestante, por gastos originados con motivo de la limpia de la alberca del Hospital de San Juan de Dios; otra de 100 pesetas, por dos mil ejemplares del bando del Gobernador, sobre cuestiones sanitarias y otros impresos.

Conceder ingreso en el Hospicio, á María Jesús Maldonado y á María Lozano Mingorance.

Desestimar la reclamación de D. Antonio Cobo y otros, contra la aprobación del reparto de arbitrios extraordinarios del ayuntamiento de Diezma.

Conceder ingreso en dementes, á María Mercado Guiote.

Nombrar médicos honorarios de la Beneficencia provincial, sin retribución alguna, á D. Fernando Escobar Manzano y D. Francisco de Asís Garrido Quintana.

A propuesta del Sr. Hitos, se acuerda por unanimidad, llamar la atención de los Ayuntamientos, acerca del concurso abierto por el ministerio de Fomento durante el corriente mes, para adjudicar las subvenciones concedidas con destino á la construcción de caminos vecinales, y excitar el celo de dichas corporaciones, para la construcción de aquellos más necesarios y de interés general, procurando sumar al esfuerzo de los Ayuntamientos, la cooperación de los Sindicatos agrícolas, Comunidades de labrado-

res y propietarios interesados, auxilio indispensable en vista de los pocos recursos de dichos Municipios.

Presupuesto

El presidente de la Diputación ha ordenado al arquitecto provincial, forme proyecto y presupuesto para la instalación de retretes en los centros benéficos.

Notas diversas

Cuentas

La Dirección general de Administración, ha aprobado las cuentas del Hospital de Caridad de Guadix, correspondiente al año de 1909.

Botijistas

Ayer regresaron de Málaga los 808 granadinos que fueron á aquella capital á presenciar las dos corridas de toros.

El sábado 19, saldrá á las 10'40 de la noche, otro tren botijo conduciendo expedicionarios granadinos, para ver la corrida de toros del día 20, en la que los diestros Bombita III, Martín Vázquez y Gaona, despacharán seis miuras.

Asociación del Magisterio

En cumplimiento al art. 9.º del Reglamento de esta Asociación, el domingo 20 del actual y hora de las tres de la tarde tendrá lugar, en el local de la Escuela Normal de Maestros, la junta general correspondiente al primer semestre de este año.

Limosna de pan

La "Sociedad de Tablajeros de Granada" ha acordado repartir entre los pobres de esta ciudad, 585 kilos de pan.

Los necesitados á quienes haya llegado el socorro de esta limosna, agradecerán la caritativa obra llevada á cabo por la "Sociedad de Tablajeros".

El teléfono interurbano

Ayer tarde se inauguró en Almería la central telefónica interurbana.

Con motivo de la inauguración recibimos el telegrama siguiente:

"Por encargo todos compañeros esta capital saludo á los de Granada en inauguración estación telefónica.—*Mesa de León*".

Ecos de la vida

Durante el partido de pole que se ha jugado en Eston Hall, el marqués de Viana recibió un golpe en la cara, resultando herido con tres dientes rotos.

—En el próximo otoño, se celebrará en Madrid, el enlace de la señorita Josefa González-Arnao, hija de los marqueses de Casa-Arnao, con el Sr. D. José Luis Ponce de León.

—En su yate de recreo, "St. George", han llegado á Málaga los millonarios ingleses, Sir. John Tharold y Mr. Witeles, los cuales se proponen visitar á Granada.

—Se encuentra restablecido, el capitán del regimiento de Córdoba, D. Julio Martínez Simancas.

—De Málaga á donde fueron formando parte de la caravana automovilista, regresaron ayer en sus respetivos autos los señores Marqués de Dílar y D. Manuel Manzuco.

—Según nos informan, el automóvil del Sr. Zayas no pudo formar parte en la caravana que días pasados fué á Málaga. Dicho señor, á pesar de sus deseos, no pudo asistir á la excursión por impedírselo ocupaciones perentorias. Es por lo tanto inexacto, que el automóvil sufriera averías teniendo que volver á Granada.

—Ha contraido matrimio en la iglesia parroquial de San Matías, la distinguida señorita Herminia Alfonso Martínez de Castilla, con el ilustrado joven D. Enrique Millán González. Deseamos mil felicidades á los contrayentes.

Noticias militares

Marcha militar

Las fuerzas del regimiento Infantería de Córdoba número 10, efectuarán el 14 del actual, una marcha á Dílar, donde comerán el primer rancho, regresando á las seis y media de la tarde.

Los baños de Archena

A fin de reconocer el número de individuos que hay en la guarnición, que necesitan concurrir á los baños de Archena, el general Gobernador de esta plaza ha dispuesto, que se practique por los médicos respectivos, el reconocimiento preliminar consiguiente y envíen los jefes de Cuerpo ó unidades, relaciones de los que los necesiten.

La inspección de Sanidad

Habiendo marchado á Madrid el excelentísimo señor Inspector de Sanidad militar D. Joaquín Cortés, se ha hecho cargo de la inspección de Sanidad de la Región, el subinspector primero D. Alfonso Folache.

Militares ingleses

Hoy, á las siete de la mañana, en tren especial, llegarán á esta plaza cien individuos del Ejército inglés, entre jefes, oficiales y tropa, procedentes de Gibraltar y vistiendo de paisano.

A la estación acudirá representación de la autoridad militar.

Destinos

Ha sido destinado á la Comandancia de Granada, el primer teniente de Carabineros, D. Jacinto López de Haro Peñaranda.

—El capitán de Carabineros, D. Aureliano Aguilera, de reciente ascenso, con destino en la Comandancia de Granada, ha sido trasladado á la de Algeciras.

Noticias de Loja

11 Agosto.

En el exprés de ayer tarde llegó á esta ciudad, el gobernador civil de la provincia D. Benito del Campo, con objeto de inspeccionar las medidas que nuestras autoridades habían adoptado en lo referente á higiene, para la población.

El Sr. Gobernador llegó acompañado del diputado á Cortes Excmo. Sr. D. Juan Ramón La Chica y su hijo Juanito, de los diputados provinciales D. Francisco Montes Sierra y D. Joaquín Torres Callejas, del inspector provincial de higiene D. Florencio Porpeta, el registrador de la propiedad de esta ciudad D. José Ibáñez y el agente del Cuerpo de Vigilancia del distrito del Sagrario D. Antonio Serrano.

Esperaban á tan distinguidos viajeros en el apeadero de San Francisco, el jefe del partido liberal D. Antonio Pavés y Gómez, el alcalde D. Enrique Flores Jiménez, síndico D. José Naveros Burgos, juez de instrucción D. Francisco de Paula Sola, capitán de la Guardia civil, secretario del Ayuntamiento D. Manuel Guarino Menéndez, médico D. Emilio Samaniego, profesores de Instrucción primaria D. Ramiro Aramburu, D. José Antiñolo, D. Salvador Pradal y D. Eduardo García; jefe de Correos D. Antonio González Gómez y el fiscal del juzgado municipal D. Baldomero Caro Corrales.

—La banda Municipal, que con tanto acierto dirige su profesor, D. Natalio Palma, saludó con un bonito pasodoble á los distinguidos huéspedes.

Hechas las presentaciones consiguientes, el Sr. Gobernador y sus acompañantes, á excepción del Sr. La Chica, que la lesión que padece, le impedía recorrer el itinerario, visitaron detenidamente el Hospital civil, recorriendo todas sus dependencias y pudimos admirar, que en ellas existía el más perfecto orden de aseo y limpieza.

Acto seguido nos trasladamos en distintos carruajes al Matadero público, en donde esperaba la llegada de los expedicionarios el primer teniente alcalde, D. Honesto Chamorro. El establecimiento que se encuentra recientemente reformado, gustó mucho á todos y especialmente al señor Gobernador, que felicitó á nuestras autoridades por las mejoras que en él acaban de introducirse.

Contemplaron después la hermosa fuente de la Mora, y el señor gobernador elogió la riqueza de aguas que posee la ciudad.

Fuimos después al Asilo de San Ramón, en donde de cerca pudimos comprobar, que ciertos rumores de los que por aquí circulan, carecen de fundamento. El Asilo permanecía curioso, sus habitaciones aseadas y ventiladas; y el señor inspector provincial de Higiene manifestó, su complacencia en el orden general que allí se observa.

Recorrimos el populoso barrio de Santa Catalina, y en todo el trayecto no encontramos el más insignificante desorden.

El Sr. La Chica, acompañado del diputado provincial Sr. Montes Sierra y otra porción de amigos que les rodeaban, aguardaban nuestro regreso en el hermoso Casino de Loja, en donde fuimos obsequiados por nuestras autoridades con un refresco.

Después de breve descanso, visitamos la cárcel pública de este partido judicial; allí nos recibió el jefe de dicho establecimiento D. José Martínez Mesa y el vigilante D. Raul Asencio. El orden del establecimiento penal, permanecía como siempre; sus paredes blancas como la nieve, los calabozos completamente higienizados, las aguas corrientes y abundantes, y los reclusos correctos y satisfechos del trato que se les tiene.

Estuvimos en la Casa Ayuntamiento y en el Salón de sesiones del mismo, nuestro digno Alcalde ordenó presentaran al señor Gobernador é inspector de Sanidad, Sr. Porpeta, los nuevos aparatos adquiridos para desinfección, en caso que la terrible epidemia que nos amenaza llegase á propagarse.

Después de terminadas las visitas, pasamos al domicilio del jefe de la política liberal local, Sr. Pavés, en donde fueron obsequiados nuestros visitantes con una espléndida comida, durante la cual, la banda municipal interpretó varias composiciones musicales.

A las nueve y media de la noche, los carruajes partían de nuevo con dirección al apeadero de San Francisco, en donde á los pocos minutos se paraba el convoy que había de conducir á la capital de Granada á los expedicionarios.

La despedida fué tan entusiasta como cariñosa. El Gobernador felicitó al alcalde, Sr. Flores, por el orden que en la población había encontrado. El Alcalde expresó su satisfacción por la honra que ha dispensado la primera autoridad civil de la provincia, al pueblo de Loja, durante su corta estancia en ella.

El tren emprendió su marcha, y nosotros nos quedamos lamentando que la visita no hubiese sido más extensiva.—*El Corresponsal.*

En el Ayuntamiento

De Quintas

Se han recibido en el Negociado de Quintas, las licencias absolutas de los reclutas pertenecientes al batallón segunda reserva de Motril, correspondientes al reemplazo de 1899, de Manuel Fajardo Salguero, José Ojel Valencia y Francisco Muñoz Nieves.

Obras municipales

Se ha dado orden al sobrestante municipal, para que proceda á la reparación de la fuente del Triunfo.

Se ha solicitado del Gobernador la exención de subasta para prolongar la tubería de riegos hasta el hospital de San Lázaro.

Orden del día

La que regirá en el Cabildo de hoy, será la siguiente:

Oficio del comisario regio del Consejo provincial de Fomento, comunicando el acuerdo de publicar una cartilla sanitaria contra la glosopeda.

Envía 40 ejemplares y pide que el Ayuntamiento contribuya al gasto.

El concejal Sr. Gómez Tortosa pide dos meses de licencia.

D. José López Barajas comunica, que no acepta el cargo de vocal de la Junta de Sanidad de San Ildefonso.

D.ª Luisa Dávila solicita licencia para hacer un mausoleo.

El inspector de aguas, D. Antonio Mesa, y el oficial de la Secretaría, don Manuel Durán, piden 29 días de licencia.

Acuerdos de la Comisión de Ornato.

Presupuesto de 1.872 pesetas, para la mano de obra del adoquinado de la Plaza de San Agustín.

El marqués de las Navas de Bareina, solicita se encargue á José Molina García de la custodia del principal de aguas llamado del Novella.

Decreto del Alcalde, ordenando la limpia del darro de las calles de Quijada y San José Alta.

Oficio del Gobernador, acompañando el acta de recepción de la línea de alta tensión de la Sociedad Eléctrica de la Vega, desde el Puente del Genil hasta la sub estación de la Plaza del Carmen.

Nota del material sanitario que debe adquirirse con destino á las juntas parroquiales de Sanidad de San Matías, San Justo y San Pedro.

Campaña sanitaria

Las Juntas antes citadas, dan cuenta de haber visitado muchos establecimientos habiendo encontrado en casi todos ellos, y en particular en las tabernas, faltas higiénicas, especialmente en los retretes, notando la falta de agua para fregar las copas.

Observaron también que algunos comestibles se hallaban averiados. Se ha ordenado corregir las faltas, amenazando con multas.

Casos y cosas

Riña de mujeres.—Heridos

En la calle Nueva de la Virgen, riñeron ayer Mercedes Ruiz Melgarejo y una tia de ésta llamada Concepción Jiménez, Angustias Palma Casado y su hija Matilde Castillo Palma, resultando las dos últimas con erosiones en la cara.

—Ayer dieron caídas: en la Cuesta del Perro, el niño de siete años Angel López Quesada, ocasionándose una herida en la barba; en su domicilio, Cuesta del Realejo número 1, Antonio Izquierdo, de cuatro años, produciéndose una contusión en el antebrazo derecho; en la casa número 1 de la calle del Conde, la niña Mercedes García López, recibiendo una herida en la frente.

Noticias de Hacienda

Pagos

Hoy se abonarán libramientos á los señores Fernández Limones y hermanos y depositario pagador.

Viajeros

Han salido para el balneario de Malahá: D. Eduardo Alcalá y familia, señora é hijos de Witiny, D. Rafael Triviño y familia y D. Bonifacio Moreno; regresando de dicho establecimiento D. Alberto Pérez de Hita.

—Ayer se hospedaron en el hotel Victoria: Mr J. Caballote y D. Joaquín González Santos.

—En el hotel Navío: D. Manuel Martín, D. José Carrión y familia, D. Francisco Madrigal, D. Carlos Alonso y familia, D. Leandro Figuerol é hijo, don Manuel Fernández, D. Andrés Villen y don Antonio Marquez.

—En el hotel Suizo: D. Vicente Barranco Rodríguez y familia y D. Raimundo García

—En el hotel Alameda: D. Francisco Larby, D. Julio D. Montero y D. José Alonso.

—En el Nuevo Oriente: Mr. Faral y don Luis Corbelo Baex y familia.

Las enfermedades epidémicas

se evitan tomando en las comidas el agua del Valle de Vichy

FUENTE SAINT-LOUIS

St. Yorre cerca Vichy (Francia)

ESTOMAGO.-HÍGADO--DIABETES

De infalibles resultados para las personas que tienen la desgracia de sudarles las manos y pies, es una fricción diaria con **Agua de Colonia de Orive** 3 rs. frasco, 4 lts. 16 pts. franco estación.

En muy escaso número se encuentran los sujetos que jamás han tenido dispepsia, palabra que quiere decir digestión difícil; en cambio, más de la cuarta parte de la humanidad la padece, necesitando aumentar la secreción del jugo gástrico, tonificar la mucosa del estómago y aumentar su poder digestivo. Todo esto se consigue usando el Elixir Estomacal de Saiz de Carlos.

Como complemento al resultado que se obtiene en los baños de todas clases, es indispensable el uso de la **Carne líquida**, del Dr. Valdés García, de Montevideo, que fortalece nuestro organismo y estimula el apetito.

VIGOROSINA AGUIRRE

—Cura tuberculosis y catarros.—

(Véase anuncio en 4.ª plana.)

NAVAS Y C.IA INGENIEROS

ALMACEN DE MAQUINARIA

(Casa fundada en 1883)

Marqués de Cubas, 5, Madrid

MOTORES DE GAS POBRE

Máquinas y calderas de vapor

Instalaciones de Electricidad, Harinas, Riegos

— y otras industrias —

Médico-Dentista

Dr. Losada-Acera del Casino, 13

Necrología

En sufragio del alma del ilustrísimo señor coronel de Infantería, D. José Corral y Robles, que falleció el 13 de Mayo último, y á devoción de su señora viuda é hijos, mañana estará el santo jubileo en la iglesia de las Esclavas del Sagrado Corazón de Jesús.

Con tal motivo reiteramos á la desconsolada familia, y especialmente á nuestro compañero de redacción, don Joaquín Corral Almagro, el testimonio de nuestro sincero pesar.

—Ayer fallecieron en esta capital:

D.ª Matilde Evangelista Adarve.
D.ª Carmen Merino López.
D.ª Josefa Civico García.
D. Fernando Ruiz Coello.
D. Francisco López Núñez.
D. Luis Navarro Molina.
Trinidad Fortes, párvulo.
Dolores Tribaldo Vela, id.
Antonio López Pareja, id.

Información oficial

"Gaceta de Madrid" del día 10

Ministerio de Instrucción pública.—Real orden disponiendo que al declarar incurso á un maestro en el artículo 171 de la ley de Instrucción pública, no se considere como una vacante la plaza que sirviera hasta que haya transcurrido un mes de la notificación del acuerdo, y que aquellos que comparezcan á solicitar la instrucción del expediente dentro de dicho plazo de un mes, perciban la mitad de su sueldo, desde que se incoe el expediente, hasta que termine aquél con la resolución oportuna.

Ministerio de Gracia y Justicia.—Circular anunciando hallarse vacante la plaza de secretario de la Audiencia provincial de Cuenca.

«Boletín Oficial» del 11

Instancia de D. Antonio Navarrete Mairó, solicitando la propiedad de 45 pertenencias de una mina de hierro con el nombre de "El Delirio", en término de Baza.

—Anuncio haciendo público que el registro minero denominado "Merceditas", en término municipal de Charches, se demarcará del 12 al 19 de Agosto.

—Circular de la Ordenación de pagos de la Diputación provincial de Granada, previniendo á los alcaldes de los pueblos respectivos, que verifiquen el pago del aumento gradual á los maestros, con cargo al cupo provincial urgente.

—Idem Idem, disponiendo que se abonen los haberes devengados en el mes de Julio último á las nodrizas externas de la Casa de Expósitos, residentes en la capital y en los pueblos que se expresan.

—Edicto del Administrador del Pósito de Loja sacando á pública subasta las fincas que se indican.

—Idem del Alcalde de Granada, convocando á la Junta municipal, para celebrar sesión, en segunda cita, el día 16 del corriente mes.

Crónica obrera

Accidentes del trabajo

El alcalde de Pinos Puente ha comunicado al Gobernador, el accidente del trabajo ocurrido al obrero de la fábrica azucarera San Pascual, Juan Romero González, que sufre contusionos en varias partes del cuerpo.

—Trabajando ayer en la Alhambra el obrero Eduardo Aragón, de veintisiete años, se produjo con una espiocha una herida contusa en el pie derecho.

Se le prestó asistencia en la Casa de Socorro.

Lotería

Números tomados al oido en el sorteo de la Lotería Nacional, celebrado el día 31 de Julio, y de cuya exactitud no podemos responder:

Premiados con 800 pesetas

Decena y centena.

006 014 029 064 076 093 124 170 195 226 229 278 287 302 311 322 323 325 341 376 383 426 478 490 491 503 521 545 553 591 604 617 623 625 628 677 698 724 716 775 782 797 808 814 866 903 919 929 934 962 970 977 994

Mil

001 069 079 081 083 102 148 189 201 203 205 222 244 245 264 297 304 315 322 355 357 383 407 410 442 469 460 479 481 507 508 515 590 603 608 615 692 727 731 745 746 757 758 767 783 801 811 848 926 953 956 558 978

Dos mil

029 066 072 100 110 129 136 163 166 203 217 226 241 283 286 343 346 361 428 433 459 432 481 490 496 518 537 541 577 579 585 588 600 700 716 732 746 782 824 838 856 868 869 871 872 928 933

Tres mil

039 091 123 153 190 194 196 202 2 3 219 337 3 0 353 405 430 445 453 457 526 529 565 6.8 624 656 683 697 698 758 770 771 783 803 805 861 897 905 933 935 948 981 986 989 990 999

Cuatro mil

013 038 058 072 090 093 171 180 194 218 222 223 245 252 336 343 414 496 536 544 613 664 699 712 779 790 835 869 893 933 946 953 971 990

Cinco mil

020 028 050 066 080 094 102 109 126 194 196 224 247 275 283 287 317 327 342 382 424 469 516 529 541 576 590 602 698 701 710 717 824 826 865 896 900 916 922 946 970 998

Seis mil

040 063 123 127 148 169 184 242 249 261 270 276 308 338 339 343 358 384 410 489 525 538 551 574 611 643 644 694 742 758 777 780 798 982 990 995

Siete mil

023 024 048 070 078 146 160 171 175 21- 216 272 288 292 298 305 331 343 351 385 424 434 436 543 679 689 682 694 712 718 725 736 770 853 860 875 877 882 903 951 965 966 968

Ocho mil

025 046 051 087 089 099 165 179 181 186 190 197 205 229 263 302 340 342 393 400 427 488 521 523 536 550 557 558 599 600 654 673 678 729 737 801 832 857 879 927 934 935

Nueve mil

016 109 120 132 162 192 213 219 244 264 303 415 429 458 465 377 491 515 625 684 686 687 704 775 778 813 883 940 944 980 993 994 995

Diez mil

021 064 071 099 193 234 298 309 319 371 387 402 425 460 481 501 506 521 552 564 583 591 639 755 784 794 838 851 853 861 875 934 937 942 944 982

Once mil

030 049 066 071 085 125 185 200 2 8 212 255 307 319 382 388 405 439 447 463 480 509 525 526 559 987 604 611 639 642 647 690 713 735 743 753 761 781 793 821 838

Doce mil

056 065 131 183 192 221 225 252 272 310 395 429 473 509 510 536 540 570 573 597 603 608 620 630 654 657 670 671 756 765 771 863 872 879 887 898 925 933 977 979

Trece mil

031 072 103 132 136 143 146 151 176 229 231 239 242 244 257 293 371 377 380 382 409 433 436 461 462 483 493 503 513 518 533 546 547 555 581 627 624 965 672 698 723 736 753 761 763 793 895 812 864 867 893 921 958

Catorce mil

004 040 043 050 075 102 103 121 159 178 193 210 213 215 247 280 303 377 420 424 451 455 483 507 542 549 554 563 598 627 649 651 650 672 684 707 718 745 785 852 869 959 967 970

Quince mil

028 084 086 097 103 157 168 173 177 190 253 264 374 384 403 410 442 466 486 487 492 535 561 562 613 623 629 631 670 677 684 692 729 742 786 794 853 861 864 872 874 880 896 898 905 907 021 165 984 995 997 998

Dieciseis mil

016 026 037 089 113 122 127 130 164 184 194 230 321 394 416 418 444 449 566 600 211 625 625 635 640 682 692 724 742 867 799 804 823 860 866 879 913 985 993

Diecisiete mil

003 008 017 043 068 086 106 114 184 207 215 228 278 296 317 337 340 342 368 395 402 449 470 474 491 494 496 513 547 484 611 628 665 672 693 753 757 768 767 788 833 930 963 967

Boletín del día.

SECCION RELIGIOSA

Santo del día.—Santa Clara, virgen y fundadora.

Jubileo de las 40 horas.—En la iglesia de las Capuchinas.

Se manifiesta á las seis y media de la mañana y se oculta á las seis y media de la tarde.

Jubileo perpetuo.—En la Capilla Real Nuestra Señora de las Angustias, Esclavas del Sagrado Corazón y en las Misioneras de María Inmaculada (Callejón de López Argüeta).

Rosario.—En la Catedral, Capilla Real, San José, San Matías, San Andrés y San Ildefonso, á las ocho de la mañana; en las demás parroquias y en la capilla de la Misericordia, á la oración.

Misas rezadas.—En la Catedral á las ocho y á las ocho y media.—En la Capilla Real, á las ocho y media.—En San Andrés, San Ildefonso, San Matías y San José, á las ocho.—En el Seminario, á las siete.—En Santa Paula, á las siete y media.—En San Pedro, á las ocho.—En la Magdalena las Capuchinas, Hospitalicos, Sagrado Corazón de Jesús y en San Juan de Dios, hay misa de media en media hora, desde las seis hasta las doce de la mañana.—En la Colegiata, las Angustias, San Juan de los Reyes y Capuchinos, desde las siete á las diez.

Misa cantada.—En la Catedral y en la Capilla Real, á las nueve menos cuarto de la mañana.

Misa de doce.—En Nuestra Señora de las Angustias, San Justo, Santa María Magdalena, Sagrario, Santa Escolástica, San Matías, San Gil y en San Juan de Dios.

Misas de la Virgen.—En la Catedral á las ocho, en el Seminario á las siete, en Santa Escolástica á las ocho y media, en Nuestra Señora de las Angustias, San Ildefonso y Santa María Magdalena, á las ocho media.

Cultos diarios de Hospitalicos.—Todos los días hay misa de seis y media á diez; los domingos y días festivos hasta las once.

Los sábados hay misa cantada á la Virgen á las ocho y media.

Por la noche hay rosario, y meditación todos los días á las seis y media.

Los viernes habrá Vía Crucis á las seis y media y los sábados salve cantada á las seis y media.

Salve á la Virgen.—En el Seminario, Santa Escolástica, la Concepción, San Justo y Pastor, Ntra. Sra. de las Angustias, San Ildefonso, la Magdalena y la Catedral.

Visita de la Corte de María.—Nuestra Señora del Pilar, en la Catedral.

SECCION DE MERCADOS

Alhóndiga de granos

Granada 10 de Agosto de 1911.

Trigo.—Sobrante anterior, 1093 quintales métricos.—Entrada, 139.—Total existencia, 1232.—Se vendieron 89 quintales, al precio de 24,33 á 26,13 pesetas.—Sobraron 1143 quintales.

Cebada de 19'69 á 21,21 pesetas quintal.
Habas de 19,81 á 20,75 idem id.
Maíz, de 00,00 á 00,00 idem id.
Yeros, á 17,54 idem id.

El precio del trigo osciló ayer entre 10,75 á 11,50 pesetas los 44 kilos.

CARTERA DE GRANADA

Servicio de la plaza para hoy.

Parada Córdoba.—Jefe de día D. José Méndez Vellido, teniente coronel de Artillería.—Imaginaria, D. Ricardo Rada Cortines, teniente coronel de Córdoba.—Hospital y provisiones, D. Manuel Serrano Montaner, noveno capitán de Córdoba.—De orden de S. E., el sargento mayor de plaza, José Fernández.

Beneficencia y Sanidad

La Asociación de Caridad repartió ayer 684 comidas.

Movimiento de población.

Ayer 7 nacimientos y 9 defunciones.

SECCIÓN DE ESPECTÁCULOS

Gran Circo Cortés

Situado en la Gran Vía, esquina al mercado de Capuchinas

Todas las noches dos secciones, con espectáculo nuevo y variado. La primera á las nueve, y la segunda á las diez y media. Precios.—Sillas de pista, 50 céntimos entrada de grada, 25; niños y soldados, 15.

Cinematógrafo Lux-Edea.

Preferencia, 50 céntimos; general, 20.

CAFE y PASTELERIA

DE LA SUCESORA DE LOPEZ HERMANOS

Zacatín y Reyes Católicos.

Helados, Té y Café exquisitos

Pastelas y chocolates de las marcas más selectas

CONSULTA MÉDICA

(Enfermedades internas)

del Dr. Velázquez de Castro, Salvador, catedrático de Terapéutica por oposición en la Facultad de Medicina. De doce á dos.

Los Arandas, 5

EMILIO RICHEBOURG

LA MADRE ADOPTIVA

57

de usted. ¿Cómo no me he acordado en seguida? No sé verdaderamente dónde tenía la cabeza. Le felicito á usted por ser padre de un niño tan amable y tan encantador.

—Enrique se parece mucho á su madre; es más francés que americano.

En este momento abrió el ordenanza la puerta, trayendo los informes que se habían pedido al empleado de la prefectura encargado de este servicio.

XIII

EN MONTREUIL-SOUS BOIS

Se pusieron en seguida á consultar los informes, y como no todos estaban en buena letra y algunos eran bastante largos, la tarea no fué corta.

Pasaron más de una hora en aquel trabajo tan pesado, y varias veces decían uno y otro: ¡Nada!

Y cuando los acabaron de leer todos, sin encontrar lo que buscaban, se miraron descorazonados, sin decirse una palabra.

El señor Palmers estaba consternado.

Y se preguntaba con viva inquietud:

—¿Qué han hecho de la pobre criatura?

No quería creer de ningún modo que hubiesen cometido el crimen de matarla.

El jefe de policía estaba pensativo.

—Y bien, señor Palmers, ¿qué dice usted ahora?

—Que no sé qué pensar.

—¡Ha sufrido usted un desengaño cruel!

—¿Cree usted que hayan sido capaces de matar á la pobre niña?

—Todo es posible; pero no hay que creer en un crimen tan horrible mientras no exista una prueba convincente.

—¿No puede usted darme un consejo?

—El mejor que podría darle á usted, pero por lo que he oído á usted decir no lo hará, sería hacer prender inmediatamente á todas las personas que han tomado parte en ese tenebroso asunto.

El señor Palmers meneó tristemente la cabeza.

—¡Ah! ¡Si pudiese! —exclamó echando fuego por los ojos.

—En fin, no quiere usted hacer intervenir la justicia.

—Yo sí quería, pero es imposible.

—No cabe duda que ha sido esa mujer la que le ha quitado el niño á la madre.

—¿Quién era esa mujer?

—Al parecer como criada; pero no cabe duda que era cómplice de la persona que la ha dirigido todo.

—¿No podría usted acercarse á esa persona?

—Sí, pero no quiero verme obligado á ello.

—Pues entonces, si no quiere usted exponerse á buscar en balde mucho tiempo, es preciso que empiece usted por encontrar á esa señora Fremy ¿Dónde está?

—Vivía en aquel tiempo, y probablemente sigue viviendo en París; pero, desgraciadamente, ignoro lo que hace, y no sé dónde vivía ni tengo medio de saberlo.

—Las dificultades aumentan y se complican. ¡Ah! Esa turba de miserables estaba bien organizada; habían tomado bien todas su medidas; la trama está bien urdida. Si no puede usted encontrar la señora Fremy, tendrá que dirigir sus ataques contra la persona que ha sido el alma del complot, á pesar de la repugnancia que usted manifiesta.

—Lo haré así; pero únicamente en el último extremo. Antes de llegar á eso, buscaré á la señora Fremy; espero poder obtener indicaciones que me ayuden á encontrarla.

—Señor Palmers, si tiene usted necesidad de mis servicios...

—Muchas gracias, caballero; pero mi gran deseo es no tener en esta

—Entonces, no tengo más que desearle á usted buena suerte; es decir, que sus esfuerzos de usted se vean coronados por el éxito más lisonjero.

El señor Palmers se despidió del jefe de policía, salió y llegó á su casa un momento antes de la hora de almorzar.

Marcelina comprendió en cuanto le vió, que no tenía ninguna buena noticia que darla.

—No me atrevo á preguntarle á usted - dijo.

—En efecto, no he sido más afortunado que ayer.

—¡Ah! ¡No la encontraremos!

—No hay que perder todavía la esperanza. Voy á suplicar á la señora Chaumontel que se encargue esta tarde de mi hijo, y si quiere usted saldremos juntos.

—¿Y dónde vamos á ir?

—A Montreuil sous Bois.

Marcelina le miró asombrada.

—Voy á hacer otras pesquisas, que empezarán por Montreuil.

—Bueno.

—Vístase usted en cuanto hayamos almorzado, y en seguida nos marcharemos.

—No tendrá usted que esperarme mucho tiempo.

—¿Reconocerá usted bien la casa?

—Sí.

—Iremos en nuestro carruaje.

A la una salían Marcelina y el se-

cerrillo poco elevado que separa Montreuil de Rosny.

La joven se orientó, y al cabo de un momento señaló hacia un grupo de casas que se hallaba á cuatrocientos metros, y dijo:

—Aquella es.

—Pues bien, querida Marcelina, vamos á ver á las personas que viven ahora en ella. Cójase usted de mi brazo, apóyese usted en él sin temor, y adelante.

Se metieron por una vereda que se convertía luego en carretera, llegando al cabo de unos minutos delante de la casa.

Ya sabemos que estaba construida en medio de un terreno que habían transformado en jardín y rodeado de tapias. La puerta del cercado estaba abierta.

Desde fuera se veía á un pobre enfermo que parecía tener más de cuarenta años por los escuálido que estaba, á fuerza de sufrir, sentado á la sombra de un castaño y envuelto en una manta á pesar del magnífico sol de aquel día de Junio que brillaba en un cielo despejadísimo.

Aquel desgraciado enfermo era el hijo único de los esposos Marinat, propietarios de la casa.

El jardín estaba en mejor estado que el año anterior, habíase echado arena en las veredas, al lado de las cuales se veían algunas flores abiertas.

El terreno estaba cultivado casi to-

tatas, coles, alcachofas, cebollas, guisantes, zanahorias, judías, apio, lechugas y hasta tomates.

En aquel momento estaba la señora Marina cogiendo fresas en una tasa grande que llevaba en la mano. Más allá estaba su marido, sudando á mares y cavando un terreno muy duro, por el mucho tiempo que hacía que no se removía.

—¿Quiere usted que entre con usted?

—¿Por qué nó? No tiene usted nada que temer; además, esas gentes no la conocen á usted.

Entraron en la casa.

El enfermo gritó con voz cascada:

—¡Madre, madre, que viene gente!

La mujer miró hacia la puerta, dejó de coger fresas y se acercó á los recién llegados con el cacharro en la mano.

—¿Qué desean ustedes? —les preguntó.

—Desearíamos saber algo que tal vez usted pudiera decirnos —respondió el señor Palmers.

—Si puedo, le haré con mucho gusto.

—¿Hace mucho tiempo que vive usted aquí?

—Desde que mi marido compró el terreno é hizo construir la casa—repuso la mujer algo sorprendida.

—¡Ah! ¡Es usted la propietaria del inmueble!

—Sí, señor—repuso la señora Ma-

sado por este tiempo vivían aquí otras personas.

—Es cierto, caballero; durante una temporada que nos tuvimos que marcar á Aguas Buenas por el enfermo.

Y señaló á su hijo.

—Teníamos esperanzas de que allí se curaría; pero nada de eso, creo que le hemos traído peor que cuando nos lo llevamos.

—¿Es su hijo de usted?

—Sí, señor, y no tenemos otro más que él.

—¿Y cuál es su enfermedad?

—El pecho. ¡No hay posibilidad de curación! ¡No tiene remedio!

—¡Es cruel!

—Sí, señor, muy cruel y muy triste. Mi marido y yo hemos trabajado como negros durante cuarenta años para él. Es duro pensar que cualquier día irá á parar sabe Dios dónde y que hemos reunido con tanto trabajo.

—Señora, la compadezco á usted sinceramente.

—Gracias, caballero; pero por mucho que se diga y se haga, es así. Que quiere usted; no hay remedio que conformarse. Debía usted, pues, caballero, que necesitaba usted saber...

—Sí, señora; deseaba saber qué personas vivían en su casa de usted durante su estancia en los Pirineos.

No podemos darle á usted ninguna respuesta ni yo ni mi marido.

—¿Cómo así?

Voy á explicárselo á usted. Cuando

Telegramas

Notas políticas.

Madrid 11.

El ministro de la Gobernación

La «Gaceta» publica hoy un decreto encargando nuevamente de la cartera de Gobernación, al Sr. Barroso.

Separación de un republicano

«El País» publica una enérgica carta del novelista, Pío Baroja, quejándose de la pasividad del partido republicano ante el fusilamiento del marinero del «Numancia».

El partido—dice Pío Baroja—ha demostrado su ineptitud, inutilidad y falta de solidaridad humana.

Añade, que se separa de él para siempre.

Visitas y conferencia

El presidente del Consejo permaneció toda la mañana en el Ministerio de la Gobernación.

Allí recibió á una comisión de las Cámaras de comercio de España, presidida por el señor Paraiso, cuyos individuos le hablaron de la redacción del reglamento porque se regirán dichos organismos.

También hablaron de asuntos relacionados con los intereses materiales del país.

Después que esta comisión, visitó al señor Canalejas el ministro de la Guerra, tratando ambos de acuerdos adoptados en el Consejo de ayer.

El jefe del Gobierno conferenció extensamente con los inspectores de Sanidad, tratando de medidas contra el cólera.

Después conferenció por teléfono con el ministro de Estado, quien le manifestó que carecía de noticias de Marruecos é internacionales.

Más tarde visitó al señor Canalejas el ministro de Fomento.

Llegada de un ministro

A las dos y media de la tarde, ha regresado á Madrid el ministro de la Gobernación señor Barroso.

En la estación le han recibido el señor Canalejas y algunos amigos.

Consejo de ministros

Se ha celebrado Consejo de ministros.

Su duración ha sido escasamente de una hora.

Al terminar, el ministro de la Gobernación manifestó á los periodistas, que el Consejo comenzó enterándole sus compañeros de todo lo relativo al suceso del «Numancia» y de los asuntos de relieve de actualidad.

Yo les comuniqué—dijo el señor Barroso—las conferencias que he tenido en San Sebastián con el ministro de Estado, sobre asuntos internacionales.

El ministro de Fomento dió cuenta de un expediente relacionado con la reforma del subsuelo de Madrid.

Este asunto quedará resuelto mañana ó pasado.

Se dió cuenta de las reclamaciones de los contratistas de obras públicas, quedando los expedientes respectivos pendientes de resolución.

Se estudió detenidamente, aprobándolo el Consejo, un decreto del Ministerio de la Guerra, dividiendo el Cuerpo de Administración militar en dos; uno encargado de la gestión y otro de la intervención.

Se aprobó la distribución del crédito para atenciones sanitarias.

El Consejo se ocupó de los rumores alarmistas que publican algunos periódicos, pareciendo referirse á acontecimientos en Barcelona, Valencia y otras capitales.

Tales rumores fueron calificados por el Consejo de fantásticos é inexactos en absoluto, pues los informes que con perfecto conocimiento de causa envían los gobernadores aseguran, que existe completa tranquilidad en toda España.

Una prueba de esta afirmación la da el hecho, de que el general Weyler abandonará mañana á Barcelona, viniendo á Madrid.

Con esto terminó el Consejo.

Cuando concluyó, quedaron conferenciando el jefe del Gabinete y los ministros de Gobernación y Hacienda.

De viaje

El ministro de Fomento se ha despedido hoy de sus compañeros.

Mañana marchará á Vichy.

El presidente del Consejo marchará el lunes á San Sebastián.

El general Weyler permanecerá en Madrid cuatro ó cinco días.

Los sucesos del "Numancia"

Madrid 11.

Comentarios castigados

En Biarritz, un grupo de obreros leía en un periódico los sucesos del «Numancia».

Los congregados comentaban al mismo tiempo con dureza la represión.

Un oficial español, que pasaba por aquel lugar, acompañado de una personalidad española, contestó enérgicamente.

Los obreros replicaron con malas formas y el oficial los golpeó, defendiéndose aquéllos.

La policía evitó una colisión sangrienta.

Acudieron al lugar del suceso varias personalidades españolas, que en el calor de la reyerta pronunciaron dedieron después explicaciones ante el alcalde de Biarritz, que presenció casualmente el suceso.

La petición fiscal

Comunican de Cádiz, que en el Consejo de guerra, el fiscal pidió cinco penas de muerte y veinticinco de cadena perpetua.

Los seis condenados á ésta pena, han sido trasladados al penal de Cuatro Torres.

Los veintitres que fueron absueltos han pasado á La Carraca para prestar servicio.

Pruebas de disciplina

El comandante del «Numancia» ha desembarcado hoy y ha conferenciado con el comandante general del apostadero.

El primero se muestra satisfecho de las pruebas de disciplina dadas por la tripulación en Tánger, y después del suceso.

La viuda de Sánchez Moya

Según comunican de Cartagena, la viuda del fogonero fusilado vive allí

Se llama Antonia Rubio.

Su situación es tan apurada, que carecía de recursos para adquirir ropas de luto.

Varios vecinos se las han proporcionado.

Dice Antonia, que su esposo era muy bueno y aficionado á la lectura.

La última carta que le escribió estaba fechada en Tánger el día 26 de Julio.

Le relataba grandes penalidades que sufría y le expresaba el deseo de verla pronto, es decir, al terminar el poco tiempo que le quedaba de servicio.

La cuestión de Marruecos

Madrid 11

No van á Alcázar

Las mehallas scherifianas han dejado de frecuentar Alcazar, pues se han enterado de la orden dada por el capitán Ovilo, de que los soldados armados que entren en la zona de influencia de España, queden sujetos á la jurisdicción española.

Un convoy

Ha llegado á Alcázar un gran convoy, escoltado por dos compañías.

Francia y Alemania

Informan de París, que el presidente del Consejo y el ministro de Negocios han conferenciado extensamente sobre las negociaciones francoalemanas.

El ministro declaró terminantemente, que si antes de fin de mes no terminan las negociaciones, pedirá autorización para mantener en armas las tropas que debían licenciarse y para suprimir las grandes maniobras.

Probabilidades de una guerra

La Prensa recoge impresiones pesimistas sobre las negociaciones franco alemanas.

Los periódicos franceses admiten ya la posibilidad de una guerra con Alemania, que se miraba antes como un absurdo.

Así lo demuestra el lenguaje de los diarios más afectos al «Quai d'Orsai».

Este cambio de actitud se ha acentuado á partir de una conferencia que celebraron el jefe del Gobierno francés y el ministro de Negocios, con el presidente de la República.

En esta entrevista trataron principalmente de la negociación con Alemania.

Desde Alhucemas

Participan de Alhucemas, que dos kabileños de Bocoya, protegidos de los españoles, se presentaron hoy en la plaza para decir en la Comandancia militar, que moros de la Zanía y Beniarriaguel les habían secuestrado su madre y su hermana, hiriéndolas á golpes de gumía para obligarlas á caminar.

Suplicaron á las autoridades que se detuviese á uno de los secuestradores, que se hallaba en la plaza para embarcar con dirección á Tánger.

Se le detuvo y hubo necesidad de amenazarle para convencerle de que libertara á las mujeres, trayéndolas á Alhucemas.

Más tarde, la familia del secuestrador vino á la plaza, prometiendo entregar las secuestradas mañana mismo y suplicando se les perdonase, pues ignoraban que se tratase de protegidos españoles.

—Siguen pasando frente á la plaza faluchos que conducen contrabando.

El general Moinier

Según comunican de Tánger, el general Moinier ha decidido salir de Rabat y hacer una excursión hacia el Este, aunque dejando el cuartel general en dicha población hasta nueva orden.

Vuelta á la insurrección

Los Zenmour, entre los que hay efervescencia, han enviado emisarios á Benimitir, proponiendo reanudar las hostilidades después de coger las cosechas.

Saqueos

En Sefrú los bereberes han saqueado las tiendas de los israelitas.

Convoy detenido

Un convoy del harén imperial que se dirigía, desde Marrakesh á Fez, ha

Noticias de Barcelona

Madrid 11.

Los sindicalistas

Los sindicalistas franceses han salido de Barcelona para Francia.

Manifestación y lucha

Anoche se organizó en las Ramblas una manifestación de protesta por el fusilamiento del «Numancia.»

Los agentes trataron de disolver á los manifestantes, trabándose por ello una colisión, de la que resultó levemente herido de bala en el brazo derecho, el guardia Pedro Almarch.

Además, un teniente recibió contusiones, y un transeunte heridas leves en la cabeza.

Fueron presos tres jóvenes obreros.

En el barrio del Paralelo se reprodujo la algarada, pero fué sofocada rápidamente.

Continúan las precauciones.

Las autoridades guardan gran reserva acerca de las diligencias.

Se sabe que los manifestantes insultaron á los policías llamándoles asesinos.

Sin importancia

El gobernador ha telegrafiado al Gobierno quitándole importancia á los sucesos de anoche en las Ramblas, pues se redujeron á un tumulto, promovido por algunos chiquillos y varios anarquistas.

Añade el señor Portela en su despacho, que ha adoptado grandes precauciones, á vista de que «El Progreso» al relatar el suceso del «Numancia», lo hace con lenguaje violentísimo.

Sobre los sucesos

Cuatro obreros, detenidos anoche, han pasado al juzgado.

El suceso de anoche repercutió en el Paralelo, donde se dieron gritos de ¡abajo el Gobierno!

Se han adoptado precauciones para evitar que se repitan.

En los centros radicales está la bandera á media asta por el fusilamiento del «Numancia».

Jesús Ara, uno de los tripulantes de dicho buque, condenado á cadena perpétua, sirve en la Marina desde los diez y ocho años.

Deja en Barcelona en la mayor miseria, á su mujer y dos hijos pequeños.

La escuadra inglesa

Infinidad de personas acuden al muelle para ver la escuadra inglesa.

La marinería recorre las calles fraternizando con los barceloneses.

Las Ramblas están animadísimas.

En los establecimientos de bebidas hay banderas inglesas.

El general Weyler estuvo á bordo saludando al almirante.

Marcha de Weyler

El capitán general ha marchado á Madrid.

Antes de emprender el viaje conferenció con el gobernador.

Censo de población

De los trabajos que vienen realizando las oficinas de estadística, resulta, que en el censo de población la parte obrera representa el 70 por 100.

El gobernador, enérgico

El señor Portela está resuelto á que no se repita el suceso de anoche, máxime hallándose en Barcelona una escuadra extranjera.

La cuestión sanitaria

Madrid 11.

En Canarias

El gobernador de Canarias telegrafía al Gobierno, participándole que ha recorrido el archipiélago encontrando todas las islas en perfecto estado de salud.

El cólera Roma

El cólera ha aparecido en Roma.

Se han registrado numerosas invasiones, seguidas de defunción muchas de ellas.

Las autoridades guardan gran reserva, procurando ocultar la aparición de la epidemia.

A bordo

Comunican de Hamburgo, que á bordo de un buque fondeado allí, se han dado dos casos de cólera.

Conflictos obreros

Madrid 11.

El Gijón

El Gobernador de Oviedo participa al Gobierno que se ha iniciado la huelga de cargaderes del muelle de Gijón.

En Puertollano

La huelga continúa igual.

El ingeniero herido ayer está grave.

Han sido detenidos por este hecho dos hombres y una mujer.

Circulan rumores gravísimos sobre propósitos de los obreros.

Los ánimos están excitadísimos.

En Santander

El gobernador de Santander comunica, que abriga la esperanza de solucionar los conflictos obreros, aunque ayer los huelguistas adoptaron una actitud incorrecta teniendo que intervenir la policía.

Mujeres alborotadoras

Un grupo de mujeres huelguistas ha promovido un gran escándalo.

Dando vivas al trabajo libre, y á la huelga recorrieron los paseos, hasta que les salieron al encuentro guardias civiles y de Seguridad y las disolvieron.

Dos de ellas resultaron heridas y tres fueron presas.

Un grupo de las alborotadoras

Enrique Plasencia, quien tuvo que refugiarse en un comercio.

La policía cargó sobre las revoltosas, disolviéndolas.

Temores de desórdenes

Los huelguistas se diseminaron hoy en distintos puntos de la población.

Los grupos más importantes se situaron frente al Gobierno civil y en el Boulevard.

A medida que fué avanzando la tarde se agravó la situación.

Se teme que esta noche ocurran desórdenes.

En Bilbao

A vista de un conflicto

Los socialistas de Bilbao continúan realizando una activa campaña de agitación.

Continúan sin resolver las cinco huelgas parciales que existen, pareciendo esto indicar, juntamente con aquella campaña, que se quiere provocar un nuevo y grave conflicto.

Los carreteros y pintores celebraron anoche un meeting para tratar de la huelga.

Mañana se verificará un gran meeting, en el que Perezagua aconsejará el paro.

Toros

Madrid 11

En Alicante

En la corrida celebrada hoy en Alicante, ha toreado por primera vez, después del percance que sufrió en Santander, el diestro Vicente Pastor.

Antes de la corrida, se curó.

Salió á torear con vendajes en el cuello.

El lleno ha sido enorme.

Se han lidiado toros de Veragua.

El primero fué bravo.

Fuentes lo toreó de muleta con sobriedad y elegancia, y lo despachó de una estocada y un descabello al tercer intento.

El segundo fué poderoso. Vicente Pastor hizo una faena larga y deslucida, y recetó un pinchazo y media caída.

El tercero era también poderoso. Gallito estuvo regular con la muleta, despachando de dos medias y un descabello.

El cuarto era topón. Gaona estuvo valiente, aunque sin fortuna.

Se deshizo de él mediante media estocada, dos pinchazos y un descabello.

El quinto era noblote. Fuentes lo toreó superiormente y le dió media, un pinchazo y una gran estocada (Ovación y oreja).

El sexto fué poderoso. Vicente Pastor estuvo mediano con la muleta, terminando con dos medias estocadas defectuosas.

El séptimo fué bravísimo. Gallito entusiasmó al público con el capote, las banderillas y la muleta.

Despachó al toro de media, un pinchazo y una estocada.

El octavo no hizo más que cumplir.

Gaona estuvo lucido y valiente con la muleta, derribando al toro de un volapié y un descabello.

Terminada la corrida, Vicente Pastor salió en el tren correo para Madrid.

Varias noticias

Madrid 11

El «gordo» de Navidad

El cónsul español en San Pablo, ha remitido un cheque de 6.000 pesetas con destino á los niños del colegio de San Ildefonso, que extrajeron el premio mayor del pasado sorteo de la lotería de Navidad.

Muertos por rayos

En Valdesoto se ha desencadenado una tormenta.

Durante ella cayeron varios rayos matando á dos vecinos en sus respectivas casas

Una de éstas se incendió quedando destruida.

Obra de un loco

En Marmolejo, José Robles, apodado el «Sacris», que se halla demente, despertó á su hijo la madrugada última diciéndole: «Anda, tu madre hace dos horas que está en el pozo. La metí allí para que se refrescara.»

El hijo corrió al pozo, comprobando, que el marido amordazó á su esposa para que no chillara, y la metió dentro del agua.

Se cree, que el «Sacris» es el autor del incendio de un olivar, hace días.

Padre criminal

Comunican de Valencia, que en el pueblo de Duesa, un individuo llamado Miguel López, ha matado de un hachazo á un hijo suyo, niño de siete años.

Después se presentó tranquilamente á la autoridad.

Al conocer el vecindario el inaudito suceso, quiso lynchar al criminal.

Justificación de un orador

El socialista Mariano García Cortés, al presentarse hoy á las autoridades, como se le tenía ordenado, supo que éstas habían recibido orden de prenderle, por el discurso que pronunció en el meeting de Jai Alai.

Por tal motivo, García Cortés ha publicado una carta en la prensa, justificándose.

Dice, que cuanto habló sobre el llamamiento internacional, lo hizo refiriéndose á Francia y Alemania, pero no hizo alusión directa, ni indirecta á España, porque á sabiendas de que era delito, no podía cometer tal tontería.

Temporal

Dicen de Burgos, que en toda la provincia reina un temporal fortísimo.

A causa de él han perecido centenares de cabezas de ganado y se han perdido la mitad de las cosechas.

Varios pueblos piden recursos.

La miseria que se avecina hará que aumente la emigración.

El calor

En Castellón hace un calor intensísimo.

Se han registrado varios casos de insolación.

Recompensa merecida

Con gran solemnidad se ha verificado en Alicante, el acto de imponer la medalla del salvamento de náufragos al capitán del vapor francés «Saint Pierre,» D. Fernando Roe, que el día 13 de Abril salvó en medio de una gran tormenta á un obrero que iba á perecer.

Han asistido las autoridades y el cónsul y la colonia francesa.

Después á bordo del «Saint Pierre», que estaba empabesado, se sirvió un lunch, en el que se pronunciaron patrióticos brindis.

Del Extranjero

Madrid 11

En el Parlamento inglés

Dicen de Londres, que la Cámara de los lores ha aprobado por 131 votos contra 114 el «Parliament bill».

Lord Roseberi atacó duramente al Gobierno, y tras ello, invitó á los individuos de la Cámara á que votaran á favor, para evitar un escándalo.

Huelguistas y policías

Comunican de Londres, que en los docks ocurren frecuentes choques entre los huelguistas y los policías.

Los agentes han tenido que usar el rompecabezas.

La policía de á caballo se vió obligada á cargar varias veces.

Resultaron algunos heridos.

Se han hecho muchas detenciones.

Los periódicos sólo tienen papel para ocho días.

El Gobierno ha decidido intervenir, llamando importantes refuerzos de tropas y requiriendo todos los automóviles militares para el transporte de víveres.

La salud del Papa

El Pontífice pasó la noche última algo mejor.

Han disminuido los dolores y ha desaparecido la fiebre.

S. S. permaneció unos minutos sentado en una butaca.

—Otro despacho de Roma dice, que el Papa pasó la noche en un acceso de debilidad, seguido de desvanecimiento.

Le reanimaron con inyecciones de cafeina.

Tras esto, descansó algunas horas Su Santidad.

Arsenales incendiados

Dicen de Tolón, que en los arsenales se ha producido un incencio que causa grandes pérdidas.

Se atribuye á un acto de «sabotage».

Se trata de averiguar quienes son los culpables.

El incendio ha causado gran emoción.

VENTA DE UVAS

Se vende el fruto de un parral, situado en el cortijo de Zafra la Zafra, carretera de Santafé. Para tratar, José González Lacomba, calle de la Piedad, 1.

Aviso de San José

Gran rebaja extraordinaria de precios en todos los géneros de la casa.

INTERESANTE.—Se devuelve el importe de sus compras durante el año, á todos los compradores que la suerte determina.

Puede comprarse de balde hasta el Equipo de Novia, por importante que sea.

Verdadero precio fijo y venta al contado.

San José, Reyes Católicos, 25

Dentista Monsalve

Avisa á su distinguida clientela el traslado de domicilio de la Acera del Casino al entresuelo del Café Sulzo y les ofrece su nueva casa.

Puerta Real, número 7

Teléfono 254

Calahonda

Fonda Granadina

Notable mejora en este magnífico establecimiento; servicio esmerado; hospedaje cuatro pesetas con desayuno.

Dirección, Antonio Ruiz López.

Chocolates marca ALHAMBRA

Premiados con 42 grandes recompensas industriales.

De venta en todos los buenos establecimientos de coloniales y ultramarinos.

Cándido Sáenz López

Pescadería, 9 y 11.—Granada

Calle de Mesones frente á la confitería de Talero, en el **Tinte Moderno** se tiñen y limpian con toda perfección

Trajes de señoras
Trajes de niñas
Ternos de caballeros
Ternos de niños.

Papel blanco

para envolver. Buena clase y gran tamaño. Se vende en la Administración de este periódico, Reyes Católicos, 8, principal.—Muy barato.

Capilhol evita la caída del **PELO**

¡Cura la calvicie!—¡Pelo á los 30 días!

Frascos á 4 y 10 pesetas (el de 10, contiene triple cantidad).—De venta en Granada, Perfumería LA GIRALDA, de D. Telesforo Sigler.

Reyes Católicos, número 31

BALNEARIO DE TOLOX

(PROVINCIA DE MALAGA)

Manantial azoado y radioactivo

Cura las enfermedades de las vías respiratorias.

Especial para los catarrosos.—No se admiten enfermos de tisis ó tuberculosos

Pídanse folletos de los Baños, á su propietario Don Manuel del Río Cómitre en TOLOX

Se recomienda la fonda del campo, por higiene, por la proximidad al balneario y por una nueva capilla pública

Además de la mesa redonda, hay mesitas separadas á precios convencionales

TEMPORADAS OFICIALES:

Del 1.° de Mayo al 30 de Junio, y del 1.° de Septiembre al 31 de Octubre

GERMOL

(REGISTRADO)

ESPINAR

EL MAS PODEROSO

Insecticida, Desinfectante y Microbicida

EL GERMOL es el mejor preventivo de las epidemias de **Viruela, Cólera, Tifus** y otras.

EL GERMOL cura la **Glosopeda** (mal de la pezuña), **Sarna** ó **Roña**, **Herpes costrosos** (muermo), **Llagas** y otras enfermdades en los animales.

EL GERMOL mata los **insectos** que ataca á los árboles, arbustos y plantas, sin perjudicar á éstos.

EL GERMOL es el **Insecticida** más **potente** y **económico** para la destrucción de la **Langosta** sin quemar los sembrados como ocurre con la Gasolina.

EL GERMOL cura los Naranjales de la epidemia del **Poll-Roig** (piojo rojo) y el **Poll-Negro** (piojo negro) sin atacar á la hoja ni al fruto.

EL GERMOL como **Desinfectante** no tiene rival para quitar los malos olores de **Retretes, Urinarios** y **Habitaciones** de enfermos.

EL GERMOL es un producto español fabricado en Sevilla, en el Laboratorio Químico-Farmacéutico de su autor, J. G. ESPINAR, Oriente 101, y compite en **bondad** y **economía** con sus similares extranjeros y nacionales.

Léase el prospecto para sus multiples aplicaciones.

Al por mayor: J. G. ESPINAR. Sevilla

Laboratorio Químico-Farmacéutico, ORIENTE 101

Los Ganaderos, Agricultores y personas de reconocida solvencia pueden pedir muestras á su autor, que con gusto remitirá gratis, puesto que la mejor recomendación es la prueba de sus grandes virtudes curativas.

Venta: Farmacias, Droguerías y Establecimientos mixtos de importancia

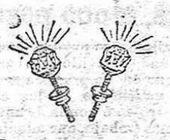

Precio, una peseta

Precio, una peseta

Precio, una peseta

Precio, una peseta

La casa "Brillantes Regent"

Continúa liquidando sus magníficas alhajas al insignificante precio de

UNA PESETA cada joya

(antes CINCO pesetas)

No hay regalo más económico, ni de más artístico efecto, que las alhajas compuestas con los renombrados **BRILLANTES REGENT**.

Surtido encantador de las últimas novedades de París, en Pendientes, Sortijas, Imperdibles, Alfileres corbata, Gemelos, Pulseras, Cadenas para señora y caballero, Agujones, Medallas con cadenita, Dijes, Collares, Juego de Peinas, etc., etc.

También tenemos toda clase de artículos en diferentes calidades, á precios reducidísimos; especialmente en pendantifs, agujetas, horquillas, peinas, hebillas, etc., etc.

Brillantes 'Regent'—Acera del Casino 15

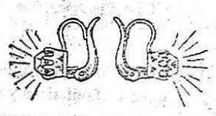

Precio, una peseta

Precio, una peseta

Precio, una peseta

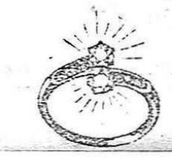

GRAN FABRICA de PIANOS y ARMONIUMS

Lopez y Gritto = Málaga. =

Talleres: Cuarteles, n.º 4

Despacho: MARQUES DE LARIOS, 5

Sucursales: Granada: ZACATIN, 5

Almería, Paseo del Príncipe, 21.-Sevilla, Sierpes, 65.--Jumenso surtido en música impresa.-Acordeones.-Gramophones.-Discos é Instrumental de Banda.-Accesorios musicales

---

ANTIASMÁTICO PODEROSO

REMEDIO EFICAZ CONTRA LOS CATARROS BRONQUIALES

Jarabe-Medina de Quebracho

Médicos distinguidos y los principales periódicos profesionales de Madrid: *El Siglo Médico*, la *Revista de Medicina y Cirugía Prácticas*, *El Genio Médico*, *El Diario Médico-Farmacéutico*, *El Jurado Médico-Farmacéutico*, la *Revista de Ciencias Médicas* de Barcelona, y la *Revista Médico-Farmacéutica* de Aragón recomiendan, en largos y encomiásticos artículos, el JARABE-MEDINA DE QUEBRACHO como el último remedio de la Medicina moderna para combatir el *Asma*, la *Disnea* y los *Catarros crónicos*, haciendo cesar la fatiga y produciendo *una suave expectoración*.

Precio: CINCO pesetas frasco.

Esta preparación de QUEBRACHO es la primera dada á conocer en España y la única recomendada por la Prensa Médica.

DEPÓSITO CENTRAL: Farmacia de Medina, Serrano, 38, MADRID.

Al por menor, en las principales Farmacias de España y América.

VIAJES RÁPIDOS AL BRASIL Y LA ARGENTINA

EL MAGNÍFICO TRASATLÁNTICO

De la Compañía Austro-Americana

ATLANTA

Sale del puerto de Almería el día 25 de Agosto de 1911

PARA BUENOS AIRES

Con escalas en Las Palmas, Río de Janeiro, Santos y Montevideo

Admitiendo carga y pasajeros en primera, segunda y tercera clase.

PRECIO DEL PASAJE, 40 DUROS

NOTA.—Los señores viajeros deberán pedir las plazas y mandar sus documentaciones con bastante anticipación.

Para más informes, su Consignatario, **M. Berjón.**—Boulevard del Príncipe, 59.—Almería.

VIGOROSINA AGUIRRE

Cura Tuberculosis y Catarros crónicos

FÓRMULA: *Arrhenal - Nucleína - Thiocol y Bálsamo de Tolú.*

CINCO pesetas frasco.

De venta en las principales Farmacias de Granada.

Un grande problema resuelto

En el Campo, en Viaje, en su propia Casa, donde V. quiera, puede preparar sus **Aguas Gaseosas**, por medio del

Sifón Prana Sparklet

De cualidad superior á las mejores **Aguas de Mesa**

El probar uno de estos SIFONES para uso doméstico — es — adoptarlo — para — siempre con comodidad

Higiene y Economía

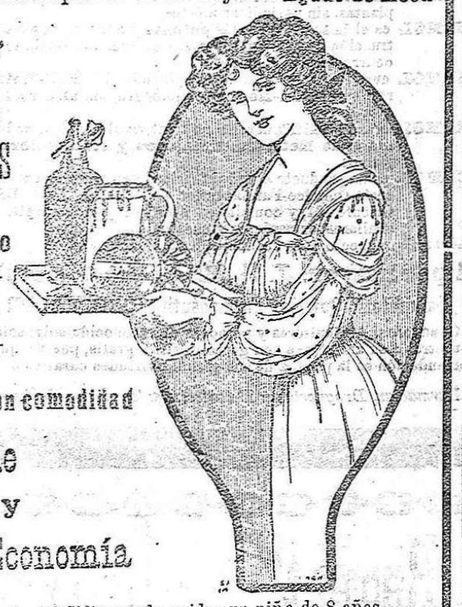

Del manejo del Sifón puede cuidar un niño de 8 años, pues es facilísimo y sin complicación alguna.

Precio: Sifón PRANA, ptas. 6'75; Cápsulas para 12 sifones, 1'60

Para familias numerosas hay un modelo de doble tamaño.

Véndese en Granada, Manuel del Saz, Ferretería, Mesones 40.—Antonio González y C.ª, Ferretería Príncipe 2; y Enrique Peña Farmacéutico.

Unico Agente en España y posesiones, J. M. CASALÉ.—Salmerón, 51 —Barcelona.

LÍNEA de VAPORES TINTORE

Servicio directo, sin escalas, para pasajeros y carga entre Barcelona Almería y Melilla, por el vapor

«TINTORE»

Salidas de Barcelona, miércoles.
Llegadas á Almería, viernes.
Salidas de Almería, sábados.
Llegadas á Melilla, domingos.
Salidas de Melilla, martes.
Llegadas á Almería, miércoles.
Salidas de Almería, miércoles.
Llegadas á Barcelona, viernes.

Consignatarios en Barcelona: Señores Domenech, y Cert Hermanos, paseo de Colón, 17, y Merced, 20.

Consignatarios en Melilla: Señores Javid J. Melul, sucesores Melul y Levy.

Consignatarios en Almería: Señores Hijo de Ricardo Giménez S. en C. Paseo del Príncipe, 73 y 75.

NOTA.—Este vapor tiene establecida en Almería una Agencia de expediciones para hacer seguir á Barcelona y á Melilla las mercancías que se reciban del interior, ó viceversa.

OTRA.—Los Jefes de las estaciones del Sur quedan encargados de transmitir telegráficamente al Consignatario de este vapor en Almería, para que se reserve pasaje á Barcelona y á Melilla á los señores viajeros que lo soliciten.

Farmacia SIMON

Puerta Real, 7.—GRANADA

Tónico-genit.º del Dr. Morales

Célebres píldoras para la segura y completa curación para las

Enfermedades Secretas.

Cuentan 40 años de éxito y son el asombro de los enfermos que las emplean.—Principales boticas, a 20 reales caja, y se remiten por correo á todas partes.

La correspondencia, Carretas, 4, Madrid.

En Granada, Farmacia de J. Cortés Pajazón, San Jerónimo, 13.

Escopetas

Marca registrada

EDUARDO SCHILLING S EN C

MADRID BARCELONA VALENCIA

Catálogo ilustrado franco.

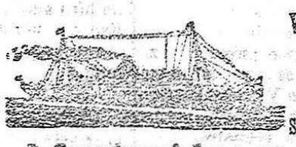

Vapores correos españoles

DE

Pinillos, Izquierdo y Compañía

CADIZ

SERVICIO CADA 24 DÍAS FIJO Y RÁPIDO PARA

Montevideo y Buenos Aires

CON ESCALA EN LAS PALMAS Y SANTOS

El nuevo vapor correo trasatlántico español de 10.000 toneladas.

CADIZ

Capitán, D. J. Lotine

Saldrá del Puerto de Cádiz el día 17 de Agosto de 1911. Admite pasajeros de 1.ª, 2.ª, 3.ª preferente y 3.ª ordinaria, y carga sin trasbordo para los referidos puntos.

La carga debe estar al costado del vapor el 16.

Informarán sus Armadores, PINILLOS IZQUIERDO Y COMPAÑÍA Plaza de San Agustín, núm. 2.—CADIZ

Para más informes diríjanse á D. Diego Toledo Zamora, San Jacinto, 14 1.º izquierda, en Granada.

VAPORES CORREOS ESPAÑOLES

DE

Pinillos Izquierdo y Comp.ª

CADIZ

SERVICIO QUINCENAL FIJO

Para Canarias, San Juan de Puerto Rico, Mayaguez, Ponce Santiago de Cuba, Habana, Matanzas y New-Orleans.

Saldrá de Cádiz el día 14 de Agosto el vapor

PÍO IX

Capitán, D. L. Ugarte.

Admiten pasajeros de 1.ª, 2.ª y 3.ª clase para los referidos puertos sin trasbordo y carga con trasbordo para Sagua la Grande, Caibarien, Nuevitas, Puerto Padre, Gibara, Banes, Nipe, Baracoa y Guantánamo.

Informarán sus armadores, PINILLOS IZQUIERDO y COMPAÑÍA, Plaza de San Agustín, núm. 2, Cádiz.—Para más informes, diríjanse á D. Diego Toledo Zamora, San Jacinto, 14, 1.º izquierda, en Granada

---

VAPORES CORREOS FRANCESES

— DE LA —

Société Générale de Transports maritimes á vapeur

Servicio fijo, rápido y directo EL 12 DE CADA MES, por el puerto de ALMERÍA, para el transporte de pasajeros, con destino al

BRASIL Y BUENOS AIRES

(América del Sur)

Con los magníficos y modernos trasatlánticos, de gran tonelaje, dotados de luz eléctrica y telegrafía sin hilos, FORMOSA y PAMPA.

PAMPA

Saldrá de Almería el 12 de Agosto de 1911, y admitirá pasaje en Cámara de 1.ª, 2.ª y 3.ª económica y en 3.ª clase, haciendo breve escala en Dakar (Costa de Africa) para abastecerse de carbón y agua, siendo la duración probable del viaje de 15 días.

Las cámaras de 1.ª y 2.ª de estos buques están montadas con todo el lujo y las comodidades que requieren los adelantos modernos, tienen espaciosos salones, alumbrado eléctrico y el trato es inmejorable. Para los de 3.ª clase, comida á la española.

AVISO IMPORTANTE.—Para obtener plaza en estos vapores correos, hay que solicitarla con tiempo.—Los pasajeros de 3.ª clase, mandarán con bastante anticipación, los documentos que ordena la vigente Ley de Emigración. Los manifiestos de pasaje se cierran en cuanto estén cubiertas las plazas asignadas á este puerto.

Para más informes, sus consignatarios: HIJO DE RICARDO JIMENEZ, S. en C.—Bulevar del Príncipe, 73 y 75.—ALMERIA.

Trabajo nocturno

Dos horas, cinco pesetas

Señoras y caballeros: se pueden ocupar en la elaboración de un maravilloso invento alemán, de fácil ejecución. Se practica en casa de día y de noche, valiéndose de luz artificial (eléctrica, gas, petróleo ó con la de una cerilla misma). Facilitamos trabajo, que adquiere esta Casa, para una propaganda religiosa mundial, y remitimos á todo rincón de España, instrucciones y muestras gratis, solicitándolo en una simple cartulina postal, á nombre del director de la «Unión Romana Universal».—Madrid.

La Aurora

Compañía Anónima de Seguros

- BILBAO -

—Subdirector en Granada—

D. Miguel García Tarifa.-Mesones, 62

Capital social, 10.000.000 de Pesetas

Capital desembolsado, 3.000.000 de Pesetas

Calahonda

FONDA DEL MAR

PROPIETARIO

D. Francisco López Jiménez

Este antiguo y acreditado Establecimiento cuenta 40 años de existencia, y no necesita anuncios pomposos ofrecimientos ilusorios ni competencias perjudiciales. El mayor encomio de él es lo muy favorecido que se ve en todas las temporadas.

Cocinero inteligente, economía, aseo, comodidad y buen servicio, móviles que han colocado esta fonda á gran altura.

Me honro en manifestar que como todos los años, queda abierto el establecimiento desde el 15 de Julio á fin de Septiembre.

La correspondencia debe dirigirse á mi nombre á Motril, Fonda La Granadina, Cruz de Cónchas núm. 3, propiedad de mis hijos, con cuya casa tengo Teléfono directo desde Calahonda, y dispuesta por si desean descansar en ella á la llegada ó regreso. También tengo varias casas amuebladas alquilables con vistas al mar.

Gran acontecimiento

Realización asombrosa

en **EL LEON** -- Sólo por quince días

Apresúrense á comprar casi de balde en esta casa, pues ahora es la verdadera ocasión.—Horas de venta, de 8 á 12 de la mañana y de 3 á 8 de la tarde.

Mesones, 99.—EL LEON—Ahora, Poeta Zorrilla, 9

Balneario de LA MALAHA

A DOS HORAS DE GRANADA

Aguas muy radioactivas.-Cuatro abundantes manantiales

Termas de S. Francisco, 33°, y La Concepción, 20°.—Las aguas de ambos manantiales, son Clorurado Sódicas, Bicabonatadas, Arsenicales. Siendo de reconocida eficacia para combatir el Reumatismo en todas sus formas, Catarros crónicos Neuralgias, Enfermedades de la Piel y especialmente Herpetismo, gozando justa fama desde antiguo como curativas de esta última enfermedad.

Baño de la Salud, 13°.—Sus aguas son Sulfatadas, Cálcicas variedad, Clorurada, Bicarbonatadas. Se emplean con excelente resultado en el tratamiento de las enfermedades de la Matriz, Metritis, y Descensos Leucorreas, Esterilidad y Desarreglos Menstruales, Enfermedades de la Sangre, Anemias, Clorosis en las nerviosas, Epilepsia, Histerismo, Neurastenia y Trastornos mentales.

Fuente de Santiago, 20°.—Aguas Clorurada-Sódicas débiles Ferruginosas. Se usan sólo en bebidas en las Enfermedades del aparato Digestivo, Falta de Apetito, Lentitud ó Inercia de las Digestiones y Constipación ó Extreñimiento crónico.

Completa Instalación Hidroterápica y Balneoterápica

Servicio espléndido y esmerado de hotel; mesa de primera, comprendiendo desayuno, almuerzo y comida, 4'50 pesetas; mesa de segunda, 3 pesetas. Hospedería, desde 6'50 pesetas en adelante Cómodas y económicas casitas para familias, con ó sin muebles. Salones de lectura, dominó, tresillo, piano y otros recreos. Carruaje diario al balneario.

Temporada oficial, de 1º Junio al 30 Septiembre

Director, el Dr. Eduardo López M. Carrasco

Dirección, al propietario D. DIEGO ROMERA

Calle Ventanilla.—GRANADA

Para más informes, en La Prensa, ACERA DEL CASINO, 18.

INGENIEROS AGRONOMOS

Academia preparatoria dirigida por los Ingenieros del Cuerpo

D. José H. de Oteyza y D. Ernesto de la Loma

Preparación exclusiva para el ingreso en la Escuela especial

Alumnos internos y externos

Libertad, 15.—MADRID — Pídanse reglamentos

¿Por qué vivir? con tristeza, miseria, preocupaciones tormentosas, sin amor, sin alegrías y sin felicidad, cuando tan fácil es obtener **fortuna, salud, suerte, amor correspondido, ganar en los juegos, en la Lotería, en la Bolsa**, etc., pidiendo el curioso folleto al Profesor: **YTALO.—Boulevard Bonne Nouvelle 35, París?**

Vapor para ORÁN

El magnífico vapor español

«TURIA»

sale de Almería para Orán los días 1, 11 y 21 de cada mes, y de Orán para Almería, los días 7, 17 y 27 de cada mes.

Se despacha por sus Consignatarios en Almería, Hijo de Ricardo Giménez, Sociedad en comandita, Bulevard del Príncipe, 75.

PAPEL DE FUMAR "ABADIE"

Pídase en todas las expendedurías

REPRESENTANTE EN GRANADA

D. JOSÉ JIMÉNEZ RODRIGUEZ

MESONES, 33, 2.º

Pan de Viena. Se sabroso y económico, de venta por piezas de cinco céntimos hasta veinte y cinco, á gusto del consumidor; se reparte dicho pan en tiendas y se lleva á domicilio. Este centro es la primera que empezó á elaborar dicho pan en Granada y con el mejor gusto se elabora hasta el día.—Pedidos, calle de Molinos, núm. 40.

Colegio de San Agustín Almorávides, 7.—Enseñanza de párvulos elemental y superior. Preparación para el ingreso en la 2.ª Se admiten internos, pensionistas y externos.

COLOCACIONES

Para señoras viudas ó señoritas, de más de 19 años y menor de 35. Sueldo y comisiones en comercio acreditado para la venta y cobro de artículo conocido, de fácil colocación.—Precisa saber leer y escribir y algo de cuentas, tener personas que la garanticen y relaciones en Granada.—Dirijanse Lista Correos, cédula número. 446.

Se vende por la mitad de su valor, cuatro puertas para almacén ó cocheras.

Y se alquila un espacioso local de 80 metros para estudio de pintor ó fotografía.—Reyes Católicos 15.

INTESESANTE

Se vende un carro en buen estado, para tiro de tres caballerías, completo de guarniciones, toldo, etc. etc.

Para verlo y tratar, Posada de la Virgen.

Dª. María Alhama

Profesora en partos.

Se admiten pensionistas

Placeta de la Silleria, núm. 6.

Nueva Droguería de Patricio Pardo Martínez.—Alfafar, 16, 18 y 20.—En este establecimiento encontrará el público una verdadera economía en todos los artículos concernientes á su ramo.

Navajas los mejores hoy en el mercado, la acreditada casa de Nicolás Duque Navajas, de Rute.—Especialidad en su marca «Ania Lo». Artículos.—Para pedidos en Granada, Puentezuelas, núm. 40.

Estantería Madrileña

Las mejores persianas y transparentes con ramos, y esteras de todas clases se venden á precios de fábrica. Antonio Más.—Salamanca, 14.

Sombrerería de Eduardo Escribano.—Especialidad en sombreros sevillanos, de campo y de vestir.—Placeta de Sto. Cristo, 4. Granada.

Luis García-Ligero-Sánchez

Taller de compostura de relojes, fonógrafos y máquinas de coser de todas clases. Muy económicas en sus precios y garantizadas por un año.

San Jerónimo, 9.—Granada

MERENDERO «Villa Nueva»

Es el más concurrido por su pintoresca situación y magníficos jardines y terrazas.

Servicio excelente y económico en comidas y bebidas.

Camino de Genes

La Mancha Oculta.

Venta de vinos, aguardientes y vinagres

DE EUSTASIO MUÑOZ

SE SIRVE Á DOMICILIO

Todos los días se hacen los fritos conocidos por *paviar* y patatas á la iglesa.

Carrera de Genil (Eastros)

La Bodega Montañana

San Matías, 7

Vinos de Montilla y de la Costa, por cuenta del cosechero.

Especialidad en moriles, solera fino y 1908, y Vinagres de pura uva.

Nueva barbería y peluquería de Miguel Cid Estrada.—Plaza Nueva, 1, junto al café de España.—Granada.

Gran producto: Lo obtendrá el que compre la Máquina rectilínea para hacer alcachofas y toda clase de bordados de punto. Pedidla á nuestro representante en Granada: José Domínguez, Cavadores de las Tablas, 33.

Huéspedes

Se admiten en casa particular. Razón: Mesones, 22, pral.

Hospital Camarero Sucesor de Agustín Camarero

Pasa y Horas Días del Señor y Extraordinarias

La numerosa clientela que de antiguo viene honrando este acreditado establecimiento, demuestra la pureza y calidad de los artículos que ofrece, siempre garantizados.

Superiores vinos de mesa, tinto y blanco de Valdepeñas y clarete estilo Madrid.—Vinagres químicos.

San Jerónimo y Tamarindos de Santa Paula, 8

Servicio á domicilio.

San Francisco de Asís Taller de ebanistería de José Alarcón. En este acreditado taller encontrará el público toda clase de trabajos de carpintería antigua y moderna, Prontitud y economía. Verónica de la Virgen, núm. 4 y 6.—Granada.

RESTAURANT del GRAN HOTEL PARÍS : Gran Vía de Colón, 5

Se sirven cubiertos en sus magníficos comedores y á domicilio, á la carta y por abono, á los siguientes precios:

CUBIERTO DE CUATRO PESETAS

ALMUERZO: Tres platos de cocina. Pan. Vino. Postres.

COMIDA: Sopa. Tres platos de cocina. Pan.—Vino. Postres de fruta y de dulce.

Todos los días menú variado

CUBIERTO DE CINCO PESETAS

ALMUERZO: Tres platos de cocina. Pan. Vino. Postres.

COMIDA: Sopa. Cinco platos de cocina. Pan—Vino. Postres de fruta y de dulce.

En su magnífico comedor capaz para 200 personas, se sirven banquetes, comidas familiares, bodas y desayunos de casamiento, á precios muy económicos.