Granada.—AÑO XLVI—Núm. 23 114 Sábado 15 de Marzo de 1924

EL DEFENSOR DE GRANADA

Periódico independiente Decano de la Prensa diaria de esta Provincia Oficinas y Talleres: San Matías, 30

INTERESES REGIONALES

DEMANDA JUSTA

Ya está constituido el Comité permanente de la provincia de Granada para sostener y gestionar las conclusiones de la Asamblea de Cádiar en relación con los problemas de la región alpujarreña. Además, y en cumplimiento de esos acuerdos, una comisión nombrada por las fuerzas vivas, marcha a Madrid para entregar al Directorio esas justísimas aspiraciones.

Desde que surgió la idea de celebrar en la Alpujarra una asamblea, en la que habían de aparecer ligadas por los mismos anhelos las provincias de Granada y Almería, hicimos presente la necesidad de que se diese a este acto la debida resonancia para que no quedase reducido a una simple fórmula de petición, sino que fuese el principio de un vigoroso resurgimiento regional mediante el impulso de un estado de conciencia pública.

Vemos que, en efecto, se mantiene vivo el interés de la Asamblea de Cádiar y adquieren sus acuerdos el dinamismo necesario para una gestión provechosa cerca del Poder público. Esa comisión que va a Madrid lleva la misión altamente patriótica de recabar para la comarca alpujarreña aquellas concesiones que son indispensables dentro del mínimo proteccionismo del Estado. En realidad, no se piden favores, sino cosas indiscutiblemente justas, sin las cuales no puede decir una comarca que vive en una civilización.

Huimos de establecer comparaciones y no tenemos para qué sacar ahora a colación el problema de Las Hurdes. Hablamos de las aspiraciones legítimas de la Alpujarra y defendemos su derecho a incorporarse al progreso general del país por medio de vías de comunicación que hoy no tiene. Que cada pueblo pida lo que necesite para su desenvolvimiento. Nosotros pedimos hoy para la región alpujarreña, una de las más abandonadas de España, y creemos que la voz de los comisionados será oída en las altas esferas del Poder público porque así es de justicia.

Los puntos fundamentales de la demanda son tres: puerto de Motril, carreteras y ferrocarril estratégico. Esta es la bandera que han levantado los elementos representativos de Granada, saliendo, por fin, de una indiferencia mortal de muchos años. Y no es necesario hacer resaltar la vital importancia de esas peticiones, que están en la conciencia de todos los granadinos y alpujarreños, pues nadie ignora lo que representan para el desenvolvimiento de nuestra provincia.

El comité permanente aquí constituído y la comisión que marcha a Madrid deben laborar incansablemente para llevar a feliz término las interesantes conclusiones de la asamblea alpujarreña. Pero conviene hacer constar que no es hora de discutir sobre la prioridad de los problemas planteados, siendo todos ellos de vital interés y entrelazados unos con otros, sino de trabajar con entusiasmo en favor de aquellas soluciones que reclaman las tristísimas circunstancias de esa región. Lo contrario sería restar eficacia al anhelo común.

El problema fundamental de la Alpujarra es un problema de comunicaciones. Apenas si se concibe que pueda existir una región bella y fecunda que se vea forzada a vivir pobremente por el aislamiento a que se la ha condenado durante mucho tiempo. El puerto de Motril, que abrirá para nuestra provincia las rutas del mar, las carreteras, que enlazarán a unos pueblos con otros, y el ferrocarril estratégico que llevará a la Alpujarra elementos modernos de tráfico, son necesidades urgentísimas que el Poder público debe atender sin demora porque representan una cuestión de vida o muerte para una comarca importante.

Planteado el asunto en los términos entusiastas que en las reuniones de las fuerzas vivas hemos visto, hay que seguir hasta el final sin desfallecimientos ni tibiezas, levantando la bandera de tan justas reivindicaciones con el fervor que requieren estas cosas. Deseamos que esto signifique, ante todo, un resurgimiento de la opinión pública en favor de los problemas granadinos, porque cuando en torno a una demanda se produce una fuerte corriente de opinión, puede decirse que ya se ha adelantado la mitad de la jornada.

El Gobierno debe acoger con cariño las peticiones de la asamblea alpujarreña. Cuando los pueblos piden razón, como en este caso, el Poder público está en el deber de escucharles y atenderles.

Importante reunión

INTERESES PROVINCIALES

Como consecuencia del acuerdo tomado en la reunión celebrada ayer en la Diputación provincial, se congregaron en el domicilio de la Cámara oficial de Comercio de Granada, los representantes de entidades y fuerzas vivas granadinas, previamente convocados por el presidente de dicha entidad, con objeto de nombrar el Comité permanente de la provincia de Granada, para sostener y gestionar las conclusiones de la Asamblea celebrada en Cádiar el 10 de Febrero último y la Comisión que ha de entregar dichas conclusiones a los Poderes públicos.

Fué presidida la Asamblea por el vicepresidente de la Cámara de Comercio, señor Leyva Narváez, en sustitución del presidente don José Pérez de la Blanca, que se excusó por enfermedad de su señora madre. Con él ocuparon el estrado presidencial el secretario de la entidad aludida, don Fermín Camacho López y el presidente de la Diputación señor Díez de Rivera.

Asistieron los señores siguientes, además de los citados:

El alcalde de Bérchules, don José Peralta; por el Centro Artístico, don Miguel Peinado; por la Unión Mercantil, don Virgilio Castilla; por la Unión Comercial, don Bernabé López Cepas; por la Asociación de Labradores, don Pedro Afán de Ribera; por la Cámara oficial Agrícola, el señor Aravaca; por la Cámara oficial de la Propiedad urbana, don Francisco Fernández Sánchez Puerta y don José Vázquez y Vásquez; por la Sociedad Económica de Amigos del País, don Miguel Pizarro; por la Unión de Transportistas, el señor Puertas; por el Círculo Comercial, don José Caurcel.

Se excusaron por enfermedad y ocupaciones perentorias pero enviaron su adhesión el señor Arzobispo, el señor Alcalde y el señor Rector de la Universidad de Granada. También asistieron representantes de los cuatro diarios granadinos y varios socios de la Cámara de Comercio.

Abierta la sesión por el presidente y dada cuenta del objeto de la misma hicieron uso de la palabra los señores Vázquez, Camacho, Díez de Rivera, Leyva, Afán de Ribera, Castilla, López Cepas, Sánchez Puerta y Pizarro, tomándose, en relación con una proposición presentada por el señor Vázquez, los siguientes acuerdos:

Nombrar como Comisión permanente para sostener y gestionar las conclusiones de la Asamblea de Cádiar la siguiente:

Presidente, el de la Diputación provincial, señor Díez de Rivera; secretario, el vocal representante de la Cámara de la Propiedad Urbana, don José Vázquez y Vázquez; vocales, el alcalde de Granada, el rector de la Universidad, los presidentes de la Cámara oficial de Comercio, Unión Mercantil, Centro Artístico, Unión Comercial, Cámara oficial Agrícola, Círculo Comercial, Asociación de Labradores, Unión de Transportistas, Sociedad Económica, el alcalde de Bérchules, don José Peralta y el presidente del Círculo Mercantil de Motril, como presidentes de los Comités permanentes de la Alpujarra y Motril, respectivamente.

Este Comité permanente no cesará en sus esfuerzos hasta ver realizadas todas las conclusiones aprobadas en la Asamblea de Cádiar, muy principalmente las que se refieren a las carreteras alpujarreñas y al puerto de Motril.

El segundo de los acuerdos tomados fué el de nombrar la Comisión que marche a Madrid a entregar al Directorio las conclusiones de referencia y que quedó constituida por las representaciones siguientes: el teniente alcalde del Ayuntamiento don Angel Barrios, los diputados provinciales señores Aravaca y Suárez, el abogado don José Vásquez y Vázquez, como secretario del Comité permanente, y por la Cámara oficial de la Propiedad urbana; don Eugenio J. Vida, por el Centro Artístico y la Unión Mercantil; el señor Afán de Ribera, por la Asociación de Labradores, la Unión de Transportistas y la Unión Comercial; el señor Dalmaces, por la Cámara de Comercio; el alcalde de Bérchules, don José Peralta como presidente del Comité permanente de la Alpujarra, y dos representantes que en la reunión no se designaron, uno por cada una de las entidades Cámara oficial Agrícola y Círculo Comercial.

El Comité permanente, una vez constituído, dirigió al presidente del Directorio militar el telegrama siguiente: Reunidas Corporaciones oficiales y entidades, fuerzas vivas granadinas y alcalde Bérchules, iniciador Asamblea Cádiar, en Comité permanente para sostener y gestionar conclusiones dicha Asamblea interesan vivamente de V. E. y del Gobierno que preside, realización inmediata conclusiones referidas que entregará a V. E. Comisión granadina, muy principalmente terminación puerto Motril y carreteras alpujarreñas que pondrían en comunicación con España, a una de las comarcas más bellas, más fructíferas y, desgraciadamente, más abandonadas de nuestra patria. Respetuosamente le saludan, presidente Diputación provincial y Comité permanente, Díez de Rivera, secretario, José Vázquez.

Los comisionados salieron ayer en el rápido de Madrid, excepto los señores Vázquez y Peralta, que lo hicieron en el correo de la una y media.

Piensan solicitar audiencia para visitar a Su Majestad el Rey.

Grasa PROGRESO
para carros y carruajes
Busquets Hermanos
Paseo de Colón, número 5
— SEVILLA —

DESDE GUADIX

PEREGRINACION IMPORTANTE

Ya era justo que entre los católicos de España se elevase una voz reparadora de injusticias, demandando un homenaje siquiera modesto a la ciudad gloriosa que fué la cuna del cristianismo de nuestra Península y el punto de partida del episcopado español.

Porque hasta la fecha todos sabíamos por la tradición y por la Historia, que en esta antigua Acci, uno de los siete varones apostólicos discípulos de Santiago llamado Torcuato, hubo de plantar de modo definitivo la preciosa semilla de la religión de Cristo y que para mejor germinación de aquella, regó aquel Santo mártir con su sangre generosa.

Y sin embargo, tan indiscutible primacía que debiera haber bastado en todo tiempo para que Guadix fuese considerado como iglesia primada de las Españas, y la residencia de la más alta jerarquía eclesiástica de nuestra nación, ha sido injustamente preterida, y Guadix solo fué y sigue siendo una modesta Sede sufragánea, sin ninguna de las prerrogativas a que tan justo derecho tiene por su abolengo nobilísimo.

Pero la injusticia perdurable hasta el presente, va a ser en cierto modo reparada y cumbre del acto será la proyectada peregrinación de importantes núcleos católicos a esta ciudad para el 15 del próximo Mayo y cuyo acaecimiento por el espíritu tan católicamente español que le alienta, debe constituir una página memorable en los fastos católicos españoles.

La idea quedó exteriorizada el pasado año, y al divulgarla en estos días la prensa granadina, se comprueba que sus iniciadores no han menguado en entusiasmo y por el contrario, se apresian a dar o tan noble empresa una feliz realización.

Guadix, por su parte, también se dispone a recibir a la ilustre romería con el mayor decoro que sus modestos medios lo permitan, y habiendo despertado la idea tan generoso entusiasmo en este pueblo, justo es abrigar la esperanza que tanto las personas como las entidades locales, rivalizarán en iniciativas contributivas al esplendor del acontecimiento, correspondiendo a la Hermandad de San Torcuato el señalado honor de erigirse en comisión ejecutiva y el de laborar desde el momento para dejar en su día a la altura merecida el glorioso nombre del Patrono y los prestigios de Guadix.

Torcuato GARCIA FERRER
Guadix Marzo 924.

DESAFIO

Vibran las guitarras llenas de armonía,
suenan los papillos y las castañuelas
y a la invitación de José María
Carmen se desprende loca de alegría
de un grupo formado por lindas mozuelas
Sus hojazos negros y enloquecedores
hablan de quereres. Cual las amapolas
sangran sus mejillas rojas de rubores
y lleva en sus rizos prendidos de flores
la altiva peineta de nuestras manolas.
Tercia sobre el pecho su mantón bordado,
regalo primero de José María,
que, con un vestido blanco y encerrado
bien ceñido al talle, forman el tocado
de la hermosa joven que a bailar salía.
Rasga el espacio los vibrantes sones
de un cante flamenco de aire retador
que dice de luchas, de ardientes pasiones,
de fieras navajas que en los corazones
buscan un cariño, ávidas de amor
Es Gabriel quien canta, ciego de despecho
porque la zagala caso no le hacía
y que al ver su Alcázar de ilusión deshecho
quiere hundir su faca presentando el pecho
en el cuerpo odiado de José María.
Callan las guitarras, gritan las mujeres,
Carmen palidece llorando afligida
y mientras los hombres sienten los placeres
de ver a los mozos jugarse quereres
la muerte se yergue rondando una vida.
Un grito de triunfo se mezcla altanero
con un ay de angustia. Gabriel ha vencido
y José María, levando el acero
hundido en su pecho al golpe certero
vacila y sucumbe mortalmente herido.
Gabriel se sonríe. Altivo y triunfal
se acerca a la moza el fiero doncel
«Ya puedes ser mía. Maté a mi rival»
Y Carmen le dice clavando el puñal:
«Su Carmen lo venga matando a Gabriel».

Eusebio CAÑAS

Granada en 1881

Efemérides de El Defensor

Día 15 de Marzo

El catedrático de la Facultad de Letras señor Eguilaz, emite informe acerca de la topografía de los parajes situados en la parte meridional de la Alhambra, fuera de su recinto murado, con vista de los textos arábigos y cristianos de la época de la reconquista, y la prerspectiva y paños de pintura del siglo XVI.

—Telegrafían de San Petersburgo que el Czar ha sido asesinado por los nihilistas.

—Se confirma la aparición de una partida de ladrones, en el término de Alcubierre (Huéscar), capitaneada por Manuel Otal.

—Un despacho de Argelia anuncia que las tribus árabes de la frontera de Marruecos están en guerra habiéndose librado sangrientos combates entre ellas.

—La mayor parte de los individuos de la caravana que recorría el territorio de Borfur (Africa central) murieron de hambre.

—Celebró sesión la Junta de Agricultura de Granada, y entre los diferentes acuerdos que se tomaron, fué uno el remitir al ministerio de Fomento los datos que este tenía reclamados, acerca de la producción azucarera de esta provincia.

Ecos de Hacienda

Pagos para hoy

Hoy se harán efectivos libramientos al señor administrador de la Prisión Central, don Carlos Tostosa, señor Gobernador civil, don José de Castro, don Pedro Rodríguez, don Gabriel Morcillo, don Luis Seco de Lucena, don Juan Quesada, don Antonio Portela, don Francisco Carrasco y señor depositario pagador.

De Instrucción pública

Vacante.—Se anuncia a concurso de traslado, la provisión de la plaza de profesor numerario de Pedagogía de la Escuela Normal de Maestros de Orense.

Traslados.—Se han dispuesto varios traslados de funcionarios de secciones administrativas que ninguno afecta a esta provincia.

La Asociación.—En la sesión de mañana, se procederá al nombramiento definitivo de representante de socorros de la Nacional, una vez hecho el escrutinio del número total de votos recibidos hasta el día 15 del actual.

La Nacional.—Esta Asociación ha nombrado corresponsal administrativo en nuestra provincia del nuevo periódico profesional *El Magisterio Nacional*, al presidente de la Asociación del Magisterio granadino.—*Aquino*

Nombramientos.—Se han hecho los siguientes nombramientos por los distintos turnos que determina el Estatuto, en lo que respecta a este distrito universitario:

Turno segundo: Don Manuel González, para Iberos (Málaga) y don Luis López Ballesteros, para una sección de graduada de Málaga.

Se desestima la petición de don Eugenio Yuste Velasco, de Igualeja (Málaga).

Turno tercero: Doña Emilia Ruiz, pasa de Narila a Santa Quiteria.

Pendientes de adjudicación: Don Miguel López y doña Felisa Cruz, Granada.

Turno cuarto: Don José Moral, para Villanueva de la Reina, don José Alcalá, de Moreda para Monachil, doña Josefa Crespo, para Málaga.

Turno quinto: Se hacen nombramientos en los rectorados de Tarragona y Barcelona a las opositoras aprobadas en el año 1920 pendientes de colocación.

Se desestima instancia de don Plácido E. Vargas, maestro de Granada, que pide reserva de desechos.

Todos estos nombramientos tienen carácter provisional, pudiendo entablar los interesados las reclamaciones a que hubiese lugar para hacer los nombramientos en definitiva.

Fundación Joaquín María de los Reyes

Novena lista

Recaudado en listas anteriores, 4.752,45 pesetas; don José Díez de Rivera, 25; colegio de Nuestra Señora de las Angustias, de Guadix, 100; total, 4.877,45 pesetas.

Del total importe expresado, falta por hacer efectivas las 1.000 pesetas acordadas por el Excmo. Ayuntamiento de Granada, y 1.000 con que acordó contribuir la Excma. Diputación provincial.

EN LA DIPUTACION

Comisión provincial

La sesión de ayer

Celebró sesión ayer tarde a las cinco, la Comisión provincial.

Presidió el señor Montes Díaz y asisten los señores Caballero Magán, Echevarría Morano, Ros Muller, López Cuervo y el secretario señor Torres Calleja.

Acuerdos adoptados

Es aprobada el acta de la sesión anterior.

Se acuerda informar procede desestimar el recurso que deduce don Salvador Sánchez y otros vecinos de Orce, contra acuerdo de aquel Ayuntamiento, que concedió un derecho sobre aguas a don Alfonso Valera.

Acuérdase igualmente quede sobre la mesa el recurso contra un acuerdo del Ayuntamiento de Loja que suspendió en el cargo de secretario a don Manuel Guarino Flores.

Dicho recurso ha sido presentado por dicho señor.

El informe del Negociado es favorable a la revocación del acuerdo.

Visto un recurso de don José García de la Serrana contra acuerdo del Ayuntamiento de Baza, que denegó una solicitud relativa a la reparación de un cauce de aguas públicas y se acuerda informar procede la confirmación del acuerdo recurrido, sin perjuicio de que el interesado formule su petición ante la presidencia de los usuarios del agua.

Designación

Se designa al señor Montes Díaz para que forme parte de la Caja de Previsión Social de Andalucía Oriental.

El Director del Hospital se da de baja por enfermo

Se da cuenta de una comunicación del Director del Hospital de San Juan de Dios, don Luis Alonso, dándose de baja en el cargo por enfermo.

El señor Caballero duda que sea cierto esté enfermo el señor Alonso, y expresa su opinión de que lo que ocurre en el Hospital, y relacionado con esta baja del Director, es que se tienen desconsideraciones con dicho señor por parte de otros médicos, y aquél no está dispuesto a seguirlas consintiendo.

El señor Montes propone que interinamente se encargue de la Dirección otro médico.

El señor Caballero propone se cite al señor Alonso para que asista a la próxima Comisión y dé cuenta a los diputados de los verdaderos motivos que haya tenido para darse de baja por enfermo, pues supone que esta enfermedad no es grave.

El señor Montes cree que lo que debe hacerse, es pedir al señor Alonso un informe de la situación actual del Hospital.

Manifiesta que el visitador de dicho establecimiento se encuentra en la actualidad ausente.

Queda la Comisión enterada de la referida comunicación señor Alonso, no adoptando otro acuerdo por no haber número suficiente de vocales para ello.

Y se levanta la sesión.

Multas impuestas

La autoridad gubernativa ha impuesto multa de 500 pesetas a Ramón Román Cuerva, por quebrantar la orden de clausura de la fábrica de borras propiedad de un hermano suyo, al que por la misma causa se le impuso recientemente otra multa.

De 250 pesetas, a Diego Moreno Mira, por ocupación de una pistola que llevaba sin licencia.

POLICIA URBANA

Resultado de la visita de inspección girada el día 13 a varios establecimientos por la comisión de Abastos y Sanidad, compuesta de los profesores municipales señores Nacle y Artola, y presidida por el teniente de alcalde don Felipe Alba Romero:

Aceitería de doña Josefa Ferrer, Real de Cartuja 43; comestibles, Manuel Pérez, Real de Cartuja 92, y freiduría de pescado y tejeringos de Eduardo Cabrera, Triunfo; estos establecimientos se encontraron en buenas condiciones.

Comestibles de don José Rodríguez, Acera de San Ildefonso 59; Carmen González, Real de Cartuja 21; Miguel Cabrera, Real de Cartuja 72; Antonio Quero, Real de Cartuja 57; Antonio de Luna, Plaza de la Cruz; Angustias Erbias, Agua 8, y José Alarcón, Real de Cartuja 45; se les ordenó hiciesen reparaciones en sus establecimientos de carácter sanitario, decomisándole al último 139 carteras de azafrán.

Exploradores granadinos

Con gran animación se están instruyendo nuevamente las tropas de jóvenes exploradores, al mando de don José Cuadros.

La simpática institución ya cuenta con un pequeño núcleo de muchachos.

La admisión de niños tendrá lugar los martes, jueves y sábados, de nueve a diez de la noche en los bajos del Instituto General y Técnico, presentando certificado del médico, tener de diez a diez y ocho años y el consentimiento de sus padres.—*Lobatos.*

En el Ayuntamiento

La parada de coches y automóviles

A los efectos de determinación de sitios de parada de carruajes y autos para el servicio público, los dueños de dichos vehículos deberán presentar instancia a este Ayuntamiento hasta fin del presente mes, solicitando sitio de parada, citando el número que actualmente tienen en tablilla, y acompañando documento donde acredite la antigüedad de la industria, (alta en la contribución) o de arbitrio municipal.

Inspección de Abastos

Los inspectores municipales de Abastos han decomisado 45 y 1|2 kilos de pan, distribuídos a la Asociación de Caridad, Escuelas del Ave María y Cantinas escolares.

Comisión de monumentos

Anteayer celebró sesión la Comisión de monumentos, bajo la presidencia de don Fernando Fonseca, asistiendo los vocales señores Palanco, Díez de Rivera, Cendoya, Gallego, Wilhelmi, Lumbreras y Seco de Lucena.

Leída el acta anterior, fué aprobada.

Trató se de la conveniencia de solicitar la declaración de monumentos nacionales y de interés arquitectónico-artístico para algunos edificios de Granada, acordándose estudiar este asunto y aplazar su resolución para la próxima sesión. Despacháronse también varios asuntos de trámite, procediéndose inmediatamente a la elección de presidente vacante por fallecimiento del señor Valladar, resultando elegido por unanimidad el vicepresidente don Fernando Fonseca, para la vacante de éste don Rafael Montes Díaz, y para conservador cuyo cargo ostentaba este último fué nombrado don Francisco Martínez Lumbreras.

Y no habiendo otros asuntos de que tratar, se levantó la sesión.

SUCESOS LOCALES

Malos tratos

En la Comisaría de Vigilancia denunció Joaquín Roelas Puche, de setenta años, que frecuentemente es maltratado de palabra y obra por José López Baños, que habita en la calle de Aguado, número 15.

Esposa detenida

Por la policía fué anoche detenida la joven Isabel Maldonado Peregrina, de veinticuatro años, reclamada por su esposo Juan Domínguez Fernández, vecino de Antequera (Málaga).

Joven aprovechado

La guardia municipal detuvo ayer al joven José López Alaminos, de quince años, que momentos antes había sustraído trece pesetas a Nieves Abad Capilla, de diez y ocho años, vecina de Gabia la Grande.

Hermanos que riñen

Durante la madrugada de ayer riñeron en la calle de San Rafael los hermanos Antonio y Miguel González Romero.

Este último resultó con contusiones en la mejilla izquierda, siendo asistido en la Casa de Socorro.

En la Facultad de Letras

Esta tarde, tendrá lugar la anunciada conferencia del catedrático de esta Universidad don José Palanco Romero, que disertará sobre al tema *La proclamación de Felipe IV y los comienzos de una privanza.*

El acto es público y se celebrará a las cuatro y media, en la cátedra de Teoría de las Artes.

UN HURTO

El vecino de Baza, Fernando Cervantes Rodríguez, de cuarenta y ocho años, denunció a la Guardia civil que en la noche del 11 del actual, le hurtaron de una habitación de su domicilio 120 pesetas.

Practicó averiguaciones la Benemérita y detuvo a Antonio López Martínez, que se ha confesado autor del hecho.

Se le intervinieron 41 pesetas.

Anunciad en "El Defensor"

Sección judicial

Señalamientos para hoy

Sala de lo Civil.—Juzgado de Linares: Don Juan García con la Sociedad *La Tortilla* sobre accidente del Trabajo: abogado, señor Escobar; procuradores señores Romero y Navarro Senderos; secretario, señor Pardo.

Juzgado de Almería: Doña Amalia Ramírez, con don Luis Soria sobre reclamación de cantidad; procuradores, señores Herrera y Pérez Ballido; secretario, señor Pardo.

Sala de lo Criminal.—Sección primera.—Juzgado de Guadix: contra José Mendoza, por disparo; abogado, señor Vandelvalle; procurador, señor Corral; secretario, Sr. Valverde.

El mismo juzgado: contra Manuel Hermoso López por lesiones; abogado señor Millán; procurador, señor Herrera; secretario, señor Valverde.

Sección 2.ª—Juzgado del Sagrario contra don Agustín Mirasol, por desobediencia; abogado, señor Vandelvalle; procurador, señor Herrera; secretario, señor Serna.

Juzgado de Iznalloz: Contra Torcuato Braulio Fernández Encinas, por sustracción; abogado, Sr. Sáez Blanco; procurador, señor Guirado; secretario, señor Serna.

Sentencias

En causa del Juzgado de Guadix: Contra José Delgado Hernández, sobre hurto; se ha dictado sentencia, condenándolo a 125 pesetas de multa.

—En causa del mismo Juzgado: Contra Rafael García Sierra, sobre daños; se ha dictado sentencia condenándolo a 125 pesetas de multa.

—En causa del Juzgado del Campillo: Contra Joaquín Martín Muñoz, sobre hurto; se ha dictado sentencia, absolviéndolo.

Baja

Se ha dado de baja por enfermo, el juez de primera instancia de Montefrío don Joaquín Vílchez Burgos.

Cese

Por habérsele concedido la excedencia, cesó en su cargo el juez de primera instancia de Alora (Málaga) don Juan Diego Pérez Serrabona.

Pleitos

En la secretaría de esta Audiencia se ha recibido del juzgado de La Carolina, autos de menor cuantía promovidos por don Francisco Bernal Pérez contra don Joaquín Altosano Fernández, sobre cobro de cantidad.

Posesión

Se ha posesionado el juez de primera instancia de Guadix, don Joaquín Alvarez Soto.

Vuelta al cargo

Nuevamente ha vuelto a su cargo el juez de primera instancia de Torrox don Manuel Docabo Muñoz.

Fiscal

Se ha posesionado el fiscal de la Audiencia de Málaga don José María Rey Heredia.

Presidente

Tomó posesión de su cargo el presidente de la Audiencia de Jaén don Juan Fernández Loaisa Reinosa.

SERROT

Suscríbase a
"EL DEFENSOR DE GRANADA"
2 pesetas al mes

Aiglon Auto-Oil
El Lubrificante perfecto para automóviles, tractores, aviación, etcétera, y toda clase de maquinaria en general

TELEGRAMAS Y TELEFONEMAS

Disposiciones oficiales

Madrid 14

La «Gaceta» de hoy publica, entre otras, las disposiciones siguientes.

Creando la junta eclesiástica, delegada del Rey, que ha de proponerle las personas que deban ocupar prebendas, beneficios y vacantes cuya provisión corresponda a la Corona.

Disponiendo las devoluciones de ingresos indebidos.

Prohibiendo en España, el empleo de los pinchos en la conducción del ganado.

Disponiendo que los presupuestos de las Diputaciones y Ayuntamientos aprobados, sean prorrogados conforme a la Real orden de 22 de Enero último, para el ejercicio económico de 1924-25, solamente en los meses de Abril, Mayo y Junio próximos.

Disponiendo que mientras no se determine la fecha en que el servicio del nuevo registro Mercantil, quede instalado los notarios en las escrituras de constitución, no exijan a los interesados la certificación que ordena en el último párrafo del artículo 26 del Reglamento del registro mercantil.

Convocando a oposiciones para ingreso en la Escuela de Ingenieros de caminos, y cubrir 25 plazas vacantes. Los exámenes comenzarán el día 24 de Junio, y las instancias se admitirán desde el 1.º al 20 de Mayo.

Idem a exámenes de ingreso en la Escuela de Ingenieros industriales, y disponiendo que la presentación de documentos se haga del 10 al 20 de Abril, para los que se examinen en Mayo y del 15 al 31 de Agosto para los de Septiembre.

LA SITUACIÓN EN HONDURAS

¿Vive el presidente Gutiérrez?

Washington 14

Noticias recibidas de Nicaragua, dan cuenta de haberse presentado a aquel Gobierno un individuo que dice ser el presidente de la república de Honduras, señor Gutiérrez.

Declaró que pudo huir, haciendo creer que había sido asesinado.

El nuevo estatuto municipal

Badajoz 14

En la sesión celebrada hoy por el Ayuntamiento se acordó dirigir un telegrama al Director general de Administración señor Calvo Sotelo, felicitándolo por su obra del nuevo estatuto municipal.

Terrible incendio

Río Janéiro 14

Comunican de Santos, que en el edificio de Aduanas se ha declarado un formidable incendio.

No obstantes los esfuerzos realizados por los bomberos para sofocar el siniestro, el fuego destruyó todo el edificio.

Las pérdidas son muy importantes, ignorándose hasta ahora si han ocurrido desgracias personales.

En pro del ferrocarril estratégico

Almería 14

Ha salido para Madrid una nutrida representación de fuerzas vivas de esta población.

Se proponen realizar activas gestiones cerca del Directorio en pro de la construcción del ferrocarril estratégico, que constituye ferviente anhelo en toda esta comarca.

EN LA PRESIDENCIA

Madrid 14

En la presidencia no han facilitado esta mañana ninguna noticia.

El general Nouvilas fué visitado por Gobernador y el Alcalde de Segovia.

La cena en Palacio

Madrid 14

Esta noche a las nueve tuvo lugar la cena en Palacio en honor de la oficialidad portuguesa.

Asistieron al acto toda la familia real, el presidente del Directorio, el subsecretario de Guerra, el capitán general de la primera región, los generales Weyler, Fernández de la Puente, Cavalcanti, Cabanellas, Miláns del Bosch, el Patriarca de las Indias y todos los palatinos.

Audiencias regias

Madrid 14

El presidente del Directorio acudió hoy a Palacio a la hora acostumbrada para despachar con el Soberano, permaneciendo en la Cámara regia horay media.

Don Alfonso recibió en audiencia a varios militares, entre ellos, al señor Ortiz de Zárate, del Tercio, que resultó herido en los últimos combates, y al laureado señor Valenzuela, que fué a darle las gracias por su ascenso.

El Monarca también fué cumplimentado por los duques de Aragón y Tarifa y por el vieconde de Ezza, su esposa e hija.

Lo que dice Primo de Rivera

Madrid 14

Hoy al medio día a la salida de Palacio fué interrogado el jefe del Gobierno por los periodistas sobre si el Directorio tiene el propósito de nacionalizar las minas come dice la prensa inglesa.

El marqués de Estella contestó que no ha pensado en semejante resolución.

Agregó el general Primo de Rivera que las noticias publicadas por un periódico de la derecha relativos a la reforma del bachillerato, son inexactas pues el dictamen no estará redactado en ocho o diez días y difiere totalmente de lo publicado.

Rikoff en Londres

Londres 14

Varios periódicos aseguran que ha llegado a esta capital el jefe del Estado ruso señor Rikoff, sucesor de Lenin.

También afirman, que viene de incógnito para tratar con el Gobierno británico de altas cuestiones diplomaticas que se llevan con gran reserva.

NOTA DEL DIRECTORIO

Madrid 14

Esta tarde facilitaron una nota en la Presidencia con varias disposiciones firmadas por el Rey, resolviendo varias conferencias, entre gobernadores y jueces.

Las demás esrecen de interés general.

El equipo portugués

Madrid 14

Hoy ha llegado a Madrid el equipo de fútbol de Portugal.

Fueron recibidos en la estación por la comisión de jefes y oficiales lusitanos que se encontraba ya en ésta, el equipo militar español, comisiones de la Federación nacional y otras entidades deportivas.

Denuncia contra unas monjas

Madrid 14

Esta mañana formuló una denuncia en el juzgado Leonor Santamaría contra las monjas Adoratrices, por retener a una niña suya que les entregó hace tiempo.

La denunciante tiene una hija en América y vive en Madrid con sus nietas, una de las cuales llamada Carmen la ingresó en las Adoratrices por carecer de recursos.

Hace pocos días su hija le envió dinero, por lo que trató de sacar a la nieta del convento, a lo que se niegan ahora las monjas

Desaparición misteriosa

Budapest 14

Ha desaparecido misterioso, un sobrino del ex canciller alemán Bathman Hollwey.

La policía realiza activas gestiones para encontrarlo, temiéndose haya sido víctima de algún desgraciado suceso.

Noticias de Barcelona

Denuncia por estafa

Barcelona 14

En el Juzgado ha sido presentada una denuncia contra el abogado señor Albert.

Se le acusa de haber cometido una estafa por valor de 100.000 pesetas.

El destierro de un exteniente alcalde

En el rápido de Madrid ha salido hoy con dirección a Caspe, para cumplir la condena de destierro que se le ha impuesto, el extenienta alcalde de Barcelona, don José María Jordá.

Vuelco de un automóvil

En la carretera de Masnón a Granollers, volcó el automóvil de don José Prat de la Riva, resultando heridos sus ocupantes.

Estos fueron recogidos en otro vehículo propiedad de don Domingo Sert.

Entierro de un aristócrata

Esta mañana se ha verificado el entierro del senador marqués de Seumerat.

El duelo, que era muy numeroso, lo constituían las autoridades, representaciones de la nobleza y muchas personalidades.

Un robo

En el establecimiento comercial de don Antonio Puig, en la calle de Balmes, penetraron esta madrugada unos ladrones, apoderándose de 18.800 pesetas.

Sala, trabaja

El presidente de la Mancomunidad don Alfonso Sala ha suspendido las visitas estos días por tener que dedicarse a la labor de preparar la asamblea que tendrá lugar el próximo día 20.

El indulto de un periodista

Esta mañana recibieron un telegrama del Directorio, el alcalde y el presidente de la Mancomunidad, participándoles el indulto del periodista y ex concejal señor Carrasco.

Muerte de un sindicalista

En el Hospital Clínico ha fallecido esta mañana el sindicalista Gregorio Suberviola, a consecuencia de las heridas que recibió en el tiroteo que mantuvo con la policía en la calle de Blay en el mes anterior.

Nueva junta

Ha quedado constituída la nueva junta de la Exposición de Industrias.

Han sido designados: para vicepresidente, el señor Sala, y para tesorero el señor Frías.

Violento incendio

Esta noche, a las diez, se ha declarado un violentísimo incendio en un almacén de material eléctrico, situado en la calle Mayor número 183.

El fuego desiruyó completamente el almacén, no habiendo ocurrido desgracias personales.

Un suicidio

Esta tarda se arrojó a una zanja del ferrocarril un individuo siendo destrozado materialmente por el tren.

Identificado el cadáver resultó ser el del cobrador de la Sociedad Sandull Eugenio Xemdier.

Una desgracia

Avila 14

Comunican del pueblo de Tiemblo, que el vecino Balbino Blanco, hallándose trabajando le cayó un peñón, dejándolo muerto.

Soldado moribundo

Madrid 14

Al dirigirse esta mañana de prácticas de tiro el regimiento de Wad Ras, se desbocó uno de los caballos que montaba el ordenanza Manuel Martínez, siendo éste despedido.

El recluta fué conducido al Hospital militar de Carabanchel, donde se le apreciaron gravísimas heridas.

A última hora, el desgraciado ordenanza, ha entrado en el período agónico.

VENIZELOS EN ITALIA

Roma 14

Procedente de Atenas ha llegado a esta población el famoso estadista griego señor Venizelos.

INTERESES GRANADINOS

CONMINACION A UN AYUNTAMIENTO

Madrid 14

La «Gaceta» publica una Real orden conminando al Ayuntamiento de Gor para que abone a los maestros D. Damián Noguerol Villanueva y a D.ª Josefa López las cantidades que les adeuda.

EL DIRECTORIO

Madrid 14

El marqués de Estella acudió esta tarde a las siete y media a la Presidencia.

El jefe del Gobierno interrogado por los informadores manifestó que no había novedades que comunicar.

La reunión del Directorio terminó a las ocho y cuarto de la noche por tener que asistir el Presidente a la cena dada en Palacio.

A la salida manifestó el general Vallespinosa que al Consejo había asistido el señor Calvo Sotelo para resolver algunas dudas sobre el nuevo régimen local.

Agregó que estas dudas no habían surgido de parte del Directorio.

Prosiguió diciendo que también asistió al Consejo el subsecretario de Gracia y Justicia despachándose varios expedientes de trámite de este departamento.

Terminó declarando el general Vallespinosa, que ya se habían empezado a estudiar los indultos de pena de muerte que firmará el Rey el Viernes Santo, teniéndose preparados hasta ahora los de cuatro reos.

VARIAS PETICIONES

La Junta del Comercio de Ultramar

Madrid 14

Esta tarde acudieron a la Presidencia varios representantes de la Junta Nacional del Comercio de Ultramar para entrevistarse con el Directorio.

Formularon dos peticiones en extenso escrito: una referente al fomento de la producción para América, y otra para que se dediquen veinticinco millones para la devolución de derechos que pesan sobre las mercancías españolas que soportan cargas que en ningún país tiene la industria.

También solicitan que la ponencia que se forme con este objeto la integre alguno de los vocales del Directorio.

Visita de gratitud

Madrid 14

Una nutrida representación de fuerzas vivas de Jaén y Albacete estuvo hoy en la Presidencia para expresar al Gobierno su gratitud por la preferencia dada a la construcción del ferrocarril de Baeza a Requena.

También formularon un ruego referente a la división territorial para que se conceda a Albacete la capitalidad.

Asimismo solicitaron la construcción de un cuartel para la Artillería y que se emprendan distintas obras.

HOMBRES

faltos de energías, nervioso-musculares, impotentes, gastados por abusos de Venus, solitarios, alcohólicos, pesares, estudios, etc., viejos sin años, recobrarán las fuerzas de la juventud con el VIGOR SEXUAL KOCH, de uso externo. Los medicamentos al interior, si son débiles, estropean el estómago y no producen efecto, y si son fuertes matan la salud. EL VIGOR SEXUAL KOCH se vende en las boticas bien surtidas del mundo. Conviene que para determinar el grado de DEBILIDAD se pida a la CLIEICA MATEOS, Arenal, 1, 1.º, Madrid, (España), el GRAFICO SEXUAL, y lo recibirán gratis por correo, reservadamente.

Preciso a hombres y casadas «Antes en el lecho conyugal y después», a tres pesetas en librerías de Granada y por correo, pídase editorial, Arenal, 1, Madrid.

En Granada, Gálvez, Mesones, 51, y principales boticas.

El día del Presidente

Madrid 14

El marqués de Estella recibió esta mañana en el ministerio de la Guerra a varios generales y a los subsecretarios de Gobernación, Estado, Gracia y Justicia e Instrucción pública.

También fué visitado por el señor Calvo Sotelo, para despedirse con motivo de su próximo viaje a Valencia.

Después se entrevistaron con el jefe del Gobierno el general Saro, el duque de Veragua, don Tomás Ibarra como presidente de la Comisión de exploradores españoles,

UNA VISITA

Madrid 14

Esta tarde visitó al general Primo de Rivera, don Basilio Paraíso en representación de las Cámaras de Comercio, tratando de asuntos de interés para estas clases mercantiles.

RIÑA SANGRIENTA

Avila 14

En el pueblo de Gemuño cuestionaron los hermanos María, Primitivo y Elías Blanca con Jerónimo Blázquez, viniendo a las manos.

En la reyerta, resultó gravemente herido esta última.

Mujer abrasada

Vigo 14

Dicen de Caldas del Rey que la anciana Antonia García, al dirigirse a la cocina le cayó un caldero de agua hirviendo, produciendole tan terribles quemaduras que pereció poco después.

Las obligaciones del Tesoro

Madrid 14

El día 15 vencen las obligaciones del Tesoro emitidas al 4 por 100.

Se supone que se renovarán aumentándolas hasta el 5 por 100.

Cierre de un Banco

Madrid 14

Esta mañana ha cerrado el banco de London-Wensmister, cuyas liquidaciones de sus negocios en España terminaron en Enero último.

La causa del cierre la determina la reciente huelga planteada de empleados bancarios.

Guarda denunciado

Madrid 14

La Guardia civil ha detenido al guarda del Cementerio del Este, Julián Mariño, que extraía restos de cadáveres antes de que vencieran los plazos de sepulturas, realizando negocios de esta forma.

El príncipe de Holanda

Sevilla 14

Esta noche ha salido con dirección a Córdoba el príncipe Enrique de Mecklemburgo, Rey consorte de Holanda.

Acompañan al egregio viajero sus ayudantes, el comandante señor Obregón y el ministro plenipotenciario de su país.

En Córdoba se organiza una fiesta andaluza en honor del príncipe.

En una semana recibirá sus mercancías

Desde domicilio BARCELONA a domicilio GRANADA

CON EL SERVICIO COMBINADO DE

Hijo de Ramón A. Ramos

Paseo de Colón, número 19.—BARCELONA.

CASA FUNDADA EN EL AÑO 1845

Propietaria de los vapores: «RAMON R.», «ROBERTO R.», «ENRIQUETA R.», y otros

Los de más garantía que prestan este servicio

Pagará precio de pequeña velocidad y recibirá sus encargos en el tiempo preciso de gran velocidad.

Rápidos, económicos):(Los mejores en su clase

Ahorra tiempo y dinero.—Una prueba es bastante para convencerse

Más detalles: **TRANSPORTES SANCHEZ** (Viuda de M. Sánchez) 3, Alcaicería, 3. Teléfono, 100.—GRANADA.

OLYMPIA

HOY SABADO 15 DE MARZO

COLOSAL PROGRAMA

3 GRANDES ESTRENOS 3

Estreno de la interesantísima revista

Novedades Internacionales

Estreno de la graciosísima comedia en dos partes titulada

¡Oh, los hombres!

Estreno de la segunda jornada, última en tres partes, de la sublime película de arte

El dolor de vivir

Intepretada por la bellísima estrella FERN ADRA

SECCIONES DESDE LAS TRES DE LA TARDE

— PRECIOS —

LOS DE COSTUMBRE

Hotel Rosario

∴ Jaén ∴

PLAZAS PARA AUTOMOVILES

AUTO A LOS TRENES

Ecos de sociedad

Aunque lentamente, va restableciéndose de su enfermedad el comandante de Infantería don Miguel del Campo Robles, querido amigo nuestro.

—Ha venido de Alamedilla el propietario don Juan Pérez García.

—Ayer celebraron su fiesta onomástica, recibiendo por ello muchas felicitaciones de sus numerosas amistades, la condesa viuda de las Infantas, la señora de Fernández Arroyo y la señorita de Dávila Blanes.

—Ha regresado de Málaga el propietario don Benito Alguacil Espinosa.

—Han venido de Huéscar la distinguida señora doña Enriqueta Zambudio y sus bellísimas hijas Fidela y Juana.

—Continúa enfermo el apreciable joven don Antonio García Plaza.

—Han venido de la Peza don José Muro Sáenz y su señora.

—Se compran tan baratas las pieles, camisetas, medias, paraguas, lanas y peinas para velo y mantilla en *El Regalo*, que diariamente se le ve concurridísimo por las personas discretas de Granada.—Plaza de Bibarrambla, 21 y 23.

—Niños: Consulta de Medicina y Cirugía. Doctor Duarte-Salcedo. Acera de la Virgen, 62.

LUMBRERAS

La feria de muestras

Se hace saber a los señores litógrafos que piensen concurrir al concurso de carteles anunciadores de la Feria de Muestras, que mañana domingo a las seis de la tarde, expira el plazo señalado para la admisión de los mismos, debiendo entregarse a éstos en la secretaría de la *Unión Mercantil* donde podrán recoger el consiguiente resguardo.

También se hace presente, que las horas de oficina para cuanto se relacione con la misma, serán desde el próximo día 17, de ocho y media a diez de la noche, en el local de referencia (Campillo Bajo, 1).

CENTRO ARTISTICO

Conferencia científica

Se invita a los señores socios y familia a la conferencia que sobre el tema *El hipnotismo bajo sus aspectos científico, teatral y social*, dará el famoso y conocido Doctor Adrián a las seis de la tarde de hoy en los salones de dicha sociedad.

RELIGIOSA

Santo del día.—San Zacarías

Liturgia.—La misa y oficio divino son de la feria, con rito semidoble y color violado.

Jubileo perpetuo.—En la Capilla Real, Misioneras de María Inmaculada, Agustinos y Esclavas del Sagrado Corazón.

Jubileo de las 40 horas.—En San Matías

Rosario.—En la Catedral, San Ildefonso, San José, San Andrés, San Matías y Capilla Real, a las ocho de la mañana.

Misa rezada.—En la Catedral, a las ocho y media y nueve menos cuarto; en la Real Capilla, a la misma hora; en San Andrés, San Ildefonso, San José, San Cecilio, San Pedro, Salvador, San Gil y San Matías, a las siete y media; en San Antón, Agustinos, Perpetuo Socorro y San Juan de Dios, desde las siete y media a las once de la mañana; en San Justo y Santa Escolástica, de siete a diez; en el Sagrario, de ocho a diez; en los demás conventos, de siete y media y ocho.

Misas cantadas de sábado.—En San Juan de Dios, a las siete; en el Corazón de Jesús, la Catedral y Carmelitas Calzadas, a las siete y media; en el Salvador, a las ocho; en los Hospitalicos, Perpetuo Socorro, Magdalena y San Ildefonso, a las ocho y media; en San Justo y las Angustias, a las nueve; en San Andrés, a las nueve y media; en la gruta del Camino del Cementerio, a las diez.

Misa cantada.—En la Catedral y Real Capilla, a las nueve y cuarto.

En San Matías y los Capuchinos, a las nueve.

Misas de doce.—En las Angustias, Magdalena, y San Justo.

Salve cantada.—En la gruta de Lourdes, a las cuatro; en los Escolapios y el Seminario, a las cuatro y media; en la Catedral, después de Completas; en los Angeles, Corazón de Jesús, San Ildefonso y la Concepción, a las cinco y media; en Santi Espíritu, a las seis; en el Perpétuo Socorro, a las seis y media; en San Justo, las Angustias, Santa Escolástica y Carmelitas Calzadas, a la oración; en el Salvador, a las siete y media; en las demás parroquias y conventos, a la oración.

Novena.—A San José, en San Matías, a las cuatro de la tarde.

Setena.—A San José, en los Capuchinos, a las cinco de la tarde,

Visita a la Corte de María.—Nuestra Señora de la Asunción, en la Catedral.

SARNA

La pomada BARACHOL es única mundial qué cura radicalmente, sin baño, sin desinfección de ropa y con sólo aplicarla en las manos. Tratamiento sencillísimo.

Venta en Granada: Farmacia de Jiménez, Reyes Católicos, 62.

Un medicamento que supera a las esperanzas concebidas por los enfermos del estómago e intestinos, aunque tengan sus males treinta años de antigüedad, y que se excede en satisfacer sus promesas, es de un positivo valor curativo. Reune estas condiciones el Elixir Estomacal de Saiz de Carlos.

Dr. A. López Villodres

CONSULTA GENERAL

DE MEDICINA Y ESPECIAL DE PIEL, SÍFILIS Y VENÉREAS

HORAS DE CONSULTA DE 3 A 5

Carrera de Genil, 75 1.º

Cartas alpujarreñas

No pude sospechar, querido amigo Paco, que mis cartas fuesen dadas a la publicidad; así, que figúrate mi sorpresa y hasta mi rubor, cuando recibo la tuya acompañada del consiguiente recorte periodístico. Dices que los has dispuesto así, porque siendo EL DEFENSOR el periódico más leído en nuestra comarca, ello te evita mil preguntas que tienen adecuada contestación leyendo mi epistolario en el decano de la Prensa granadina. Bien está, puesto que tú lo has hecho.

De una u otra forma, quiero echar sobre tus hombros la tarea de despertar en nuestros paisanos los dormidos sentimientos de ciudadanía y civismo, de público reconocimiento de valores positivos y de amor, de acendrado y puro y desinteresado amor a nuestra Alpujarra. Te sobran condiciones para la empresa; no estás ligado a nada ni a nadie, y eres lo suficientemente independiente para tratar de los problemas de nuestra patria chica.

Yo creo que de la Alpujarra debemos ocuparnos los alpujarreños, sin ceder el puesto de honor a ningún intruso, que entre nosotros venga a echárselas de Providencia, aunque solicitando de todos los hombres de buena voluntad y de prestigio el apoyo y la ayuda que para las grandes empresas es tan necesario.

En conocer estos hombres está el secreto, y como en casa tenemos cuantos hemos de menester, precisa saber leer en las frentes de los que vengan de fuera pregonando lo que tenemos y lo que somos, para escarmiento de cuantos creen que la Alpujarra es un país por conquistar y los alpujarreños unos pobrecitos zulús, sin cultura, sin pan y sin derecho, a los que hay que redimir, tendiéndoles la mano lastimera de las circunstancias.

Aparte de que no es muy agradable que nos tengan lástima, tú sabes que la Alpujarra no es sino lo que España ha sido; y que, entrando en comparaciones, es una de las comarcas que han producido más hombres útiles a la Patria, una de las que tienen mayor número de escuelas y en la cual ha vaciado el Estado sus bolsillos más pródigamente, quizás que en otra alguna. ¡Cuántos rincones de la Nación, cuántos de esta misma provincia de Granada y de sus limítrofes son más Hurdes que nuestra Alpujarra!

Y, como quiero hablarte siempre con argumentos irrefutables, aguarda que recoja datos y adquiera noticias, para demostrarte, con nombres y con números, quiénes son los alpujarreños que honran al país en que nacieron; cuántas son las escuelas y los maestros que siembran el saber por esos pueblos, y cómo es cierto que el Erario nacional gastó ahí su dinero.

Mientras tanto, ve formando tú el bloque de alpujarreños, socios activos de una campaña pro Alpujarra, con el que desharemos el arrivismo que nos acecha, y la calumnia que nos denigra.

Siempre tuyo,

Pepe VENEGAS

Grasa ELEFANTE

para carros

Busquets Hermanos

Paseo de Colón, núm. 5

— SEVILLA —

CONSULTA ESPECIAL DE ENFERMEDADES DE

Riñón y Vías urinarias

POR EL

Dr. Angel Guijarro

Especialista de la Facultad de Medicina de París.

Consulta de dos a cuatro

Gran Vía, 2, principal

Banco Hispano Americano

Capital 100.000.000 de pesetas

Sucursal en Granada: Gran Vía de Colón, edificio de su propiedad.

Realiza, dando grandes facilidades, todas las operaciones propias de estos establecimientos y, en especial, los de España con las Repúblicas de la América Latina.

Servicio bancario que ha demostrado ser ventajoso para todas las operaciones en que se utiliza su clientela.

Cajas de alquiler

Este Banco pone a la disposición del público, en su local, instalado al efecto con todas las comodidades que la experiencia aconseja, un departamento de Cajas de alquiler para la conservación de valores, documentos, joyas, encajes, objetos preciosos etcétera, etc.

Este departamento está abierto desde las ocho de la mañana hasta las dos de la tarde.

Precios de estas cajas

Cajas serie A: mes, 5 pesetas; semestre, 17,50; año, 50.

Cajas, serie B: Mes, 15 pesetas; semestre 5; año, 55.

DE FOMENTO LOCAL

Construcción de casas modestas en los barrios

Es este uno de los temas que siempre está de actualidad, y preocupa el sistema que debe adoptarse en las construcciones de las casas que respondan y concuerden con el carácter de nuestra antigua ciudad, bien tomando acuerdos como los ya adoptados por la Junta de Fomento y mejora de habitaciones baratas, organizando concursos y otorgando premios y subvenciones del Estado a todos los que, ya por medio de proyectos y planos o por la construcción o reforma de casas, contribuyan a resolver este tan magno problema, por lo cual se hacen acreedores a la consideración pública.

Con el sistema de la Junta de Fomento se realiza un intenso y laborioso acto moral entre los maestros y oficiales albañiles, pues al par que estimulan y acrecientan el espíritu en la labor constructiva por medio de la subvención del Estado de un tanto por ciento sobre el valor de la finca, también se siembra el buen gusto de los concursantes en la construcción, siempre que ésta se ejecute con arreglo, como ya hemos dicho, al carácter típico de la casa estilo granadino, cuyas características aún se conservan en el Albayzín, casitas que ostentan en las fachadas rejas voladas, de hierros cuadrados y retorcidos, con elegantes cresterías; puertas de arco o de planchas talladas, y coronando la blanca fachada el vuelo del tejado, con canesillos de madera, con graciosos recortes. En los interiores de estas casas se ven amplios patios con corredores que responden al estilo mudejar, que tan bien dice en el histórico barrio moruno.

Hemos de advertir, que si tratamos de adoptar el estilo de construcción de la casa granadina, sólo se refiere a esta parte de población; pues en el centro pueden construirse con toda la modernidad que se quiera; pero el Albayzín difiere por completo y cambia la decoración en todos los aspectos estéticos y artísticos.

A propósito de la acometividad de obras de saneamiento y urbanización de la parte moderna de la capital, hace poco que trataba este diario en su artículo de fondo de la moción presentada por la Unión Patronal, y la que quizá haga suya toda Granada, por el beneficio que reporta a una población tan importante como la nuestra, en sitio tan céntrico como la Acera del Casino, y con los inconvenientes que presenta en días de verdadero tráfico, que por la estrechez de la garganta que forma la bifurcación de las calles Reyes Católicos y Mesones, hace imposible caminar las personas sin que se encuentre el obstáculo de autos, coches y tranvías, todo confundidos, en apiñada masa, que si no fuera por la precaución habría constantemente que lamentar desgracias. Es indudable que la labor emprendida por la Unión Patronal tiene una gran importancia por los beneficios que daría a Granada la ampliación o ensanche de esta parte de población, ya que descongestiona la afluencia de gentes y vehículos, y embellece y da luz a tan frecuentado sitio, sin contar que también mejoraba la situación triste de la escasez de traque sufre el ramo de construcción.

No hemos de dar fin a este trabajo sin dedicar un párrafo a la importancia que tiene para el obrero del ramo la construcción de casas baratas individuales, dando impulso a los oficiales a que los ratos de ocio y días festivos, los dediquen a lucir las dotes y facultades de artista que ostenten los laboriosos obreros, siempre que en las construcciones predomine el buen gusto del refinado arte, que si bien sencillo en el estilo de casa granadina, cabe en su construcción el empleo de materiales bastante económicos que en el centro de la capital no pueden emplearse por la solidez y consolidación que necesitan los edificios para la resistencia a la trepidación de carruajes y demás efectos de calidad de terreno.

Para que sea una realidad la construcción de viviendas baratas, hay que obligar a los dueños de los innúmeros solares que existen en las parroquias del Salvador, San José, San Ildefonso, San Pedro, etc., a que construyan, y los que se resistan a obrar, el Ayuntamiento los enajene y los ceda a todo solicitante que sea verdaderamente obrero del ramo y se obligue voluntariamente a construir.

Antonio MUÑOZ GARCIA

El Carnaval en La Mamola

Animadísimos en extremo han resultado los días de Carnaval en este castizo pueblo, cuyo elemento joven sólo piensa en divertirse y divertir. El domingo amaneció con finísima lluvia, que parecía perpetuarse durante todo el día; pero merced a Eolo que los auyentó con su soplo, Febo nos envió sus abrasadores rayos, tornando de entubiado día en otro bonancible y casi primaveral.

Desde este momento comenzaron a desfilar por las calles vistosas máscaras artísticamente vertidas, y numerosas murgas y rondallas, que con su selecto repertorio de coplas y armoniosa orquesta alegraban al pueblo.

Distinguióse entre todas ellas la rondalla ¡Viva España! que fué contratada por los distinguidos jóvenes Angel Miranda, Tomás Sánchez, José Castellano, Matías Moreno, Enrique Ramos, Francisco Hidalgo y Francisco Puertas para actuar en los bailes que durante las tres noches de carnaval habían de darse en el Casino.

La primera noche concurrieron las seductoras y simpatiquísimas señoritas, Felisa Uribe, disfrazada de campesina; Julita Uribe, de manola; Elisita Mariscal, de nodriza; Lolita Pizarro, de gitana; Carmencita Miranda, de jardinera; Juanita Pizarro, de pescadora; Nonita Braojos, de aragonesa y Conchita Uribe, de gaditana.

El baile ofrecía un aspecto soñador; cruzándose entre ambos sexos, multitud de brindis y elogios.

El segundo día, amaneció bueno y terminó igual; auuque con menos animación por las calles que el primero. Por la noche, concurrieron al baile de trajes las familias de los socios y las autoridades.

El tercero, hubo carnaval durante todo el día y parte de la noche; disfrazados tanto el sexo fuerte como el bello, cañí y bailando los típicos *tangos, guajiras y zapateaos*, donde nos demostrós us cualidades de tocador de *flamenco* el insigne guitarrista, A. Miranda García.

Damos nuestra más cordial enhorabuena a todos y deseamos que por largos años organicen bailes tan animosos y artísticos como los de este carnaval.—*F. Sánchez Ruiz*.

Espectáculos

Coliseo Olympia

Hoy se estrena la segunda jornada, última de la artística producción *El dolor de vivir*, interpretada por la bellísima estrella Fern Adra; en esta segunda jornada se presenta al espectador el más grandioso espectáculo de circo conocido en el mundo; 4 grandes pistas aparecen en el mismo local, donde presencia la función más de 80.000 espectadores; el final de la obra, altamente conmovedor, está presentado con lujo sin igual.

Completará el programa de hoy la graciosísima comedia Fox, en dos partes, titulada *¡Oh! los hombres* y la interesantísima revista de información mundial, *Novedades internacionales número 33*.

Mañana estreno de la extraordinaria producción perteneciente al programa Ajuria, especial, titulada *El rancho de oro*, de la que es protagonista el conocido y eminente actor Willian S. Hart.

Pronto la suntuosa película *El conde Dee Essex*, interpretada por la bellísima estrella Eva May.

En breve *La bella Antinea* (La Atlántida), selecta obra del más refinado gusto artístico, interpretada por la bella artista rusa Stacia Napierkowski.

Teatro Cervantes

Con nuevos trabajos de telepatía e hipnotismo, se nos presentó anoche el doctor Adrián y nuevas experiencias anuncia para hoy, el inagotable profesor.

Sus experimentos *La siembra multicolor* y *Vuelo de relojes*, han conseguido un verdadero éxito pues, apartándose del experimento bajo el punto de vista científico, lo rodea de tal efecto artístico que hace disfrutar al espectador.

Para mañana domingo, que es la despedida del señor Adrián, ha organizado programas variados, sobre todo de gran selección; el de la tarde empezará a las cinco y media y por la noche, dos funciones a las ocho y a las diez.

El lunes entre otros números de varietés de valía, hará su debut la gran canzonista de aires regionales, Ofelia de Aragón.

Teatro Isabel la Católica

Conforme tenía anunciado la empresa de estos teatros de hacer funciones cinematográficas los sábados y domingos y a base de material selecto, hoy comienzan en el amplio teatro de los Campos, que está dotado de las mayores comodidades.

La película contratada tiene 2.000 metros, dividida en cuatro partes y se titula *El guardia 666*, de la que es protagonista Tom-Moore, celebridad de la pantalla y que en Granada se ve con simpatía.

Completa el programa, la película comica *Mary Ladrona*.

E precio asignado a la butaca de 40 céntimos y estar provisto el teatro de calefacción y generales comodidades, harán pasar al público unas horas agradables.

Las secciones serán continuas desde las cinco.

Salón Regio

Hoy, continuación de la grandiosa producción, marca Pathe, *El enemigo fantasma*, con el estreno de la quinta jornada dividida en cuatro grandes partes, cuyo título es *Otro enemigo más*, completando el programa la chistosísima comedia en dos partes, titulada *Micolín, grom de hotel*, interpretada por el célebre mono Micolín.

La jornada que se estrena hoy de *El enemigo fantasma*, es sumamente interesante, pues en ella se dá a conocer un nuevo enemigo, que aumenta el interés en que se desarrolla esta sublime producción.

Mañana domingo espectáculo por secciones, empezando a las dos de la tarde proyectándose el siguiente monumental programa: la comedia en una parte titulada *La Herencia de Eliseia* y la selecta y extraordinaria producción en cinco grandes partes titulada *El Rapto de Miss Mand*.

El lunes continuación de *El Enemigo Fantasma*, con el estreno de la sext jornada en cuatro partes titulada *Una pista equivocada*.

Real Club español

Se convoca a todos los socios de este Club para celebrar Junta general extraordinaria, el próximo día 20 del corriente, en su domicilio social, Escudo del Carmen 17, con objeto de elegir nueva Junta directiva, por dimisión de la actual.

Los señores que les interese conocer las ventajas que adquieren los socios de número, por los nuevos Estatutos, para hacerse socios de esta clase, pueden pasar por la Secretaría de este Club, Escudo del Carmen 17, de 6 a 8, todas las tardes.

Después de improbos trabajos ha quedado concertado para mañana domingo 16, un interesante encuentro entre *La Aurora*, de la Línea y *Real Español*.

Todo buen aficionado es conocedor del historial tan brillante que obstenta *La Aurora* la cual cual venció a *La Balompédica*, de la Línea, la pasada temporada. Este equipo solo jugará mañana por tener necesidad de ausentarse el lunes.

Esta noche llegará Rodríguez en el rápido de Madrid el cual tomará parte en los encuentros organizados por el Club *Real Español*, alineándose a las órdenes de éste. El día 19, festividad de San José, gran partido con elementos nuevos.

El Carnaval en Motril

Ha pasado la fiebre carnavalesca; el amigo Momo, dios de la risa y de la burla, ha estado bastante desanimado este año; pocas y de mal gusto han sido las máscaras que han salido a las calles, no dando lugar al comentario; pero al escribir algo de interés, he de ocuparme de los bailes celebrados en el Teatro Calderón.

La comisión organizadora merece un elogio y no se lo regateo; a pesar de la serie de insidencias que siempre se presentan en estos casos, no decayó en ella el entusiasmo y actividad para realizar su propósito, que si fué dar el mayor esplendor a estas fiestas, lo han conseguido.

La sala del teatro presentaba un aspecto fantástico; miles de guirnaldas, salpicadas de rosas y claveles, pendían desde la claraboya a los palcos; éstos cubrían sus antepechos con bonitos mantones de Manila; el escenario, revestido de hiedra que trepaba por las pilastras, lo convertía en frondoso bosque; en el centro, la orquesta; macetones con palmeras y pinos en todos los huecos y mucha luz, mucha alegría y mucho perfume.

Sin temor a incurrir en el feo vicio de la adulación, estaría escribiendo varias cuartillas encomiando el sentir y el buen gusto mostrado en este ornato, pero los reducidos límites de una reseña no permiten ser extensos.

A las diez de la noche comenzaron a llegar algunas mascaritas; la orquesta toco un fox, y al momento, unas cuantas parejas que lo bailan; más que llegan con disfraces, y al instante, el bullicio, la algazara... Ya no se puede atravesar la sala sin grandes dificultade; todo está invadido; de palcos y plateas se arrojan miles de serpentinas que forman un tupido emparrado, y como espesísima nieve multicolor caen los *confetis* llenando el suelo de montones enormes; detonaciones de la botella de *Champaña*; la manzanilla que se desborda de las copas; risotadas, alegría, broma, Carnaval...

¡Adiós, que no me conoces!... Abre su cajita de bombones y me da uno. ¿Quién será? Nada, reconozco mi torpeza. Desde luego, puedo asegurar que es una mujer ¡muy gitana!

No le ví más que los ojos, pero los ojos son de fuego, de esos que embrujan de amor; la sigo con la mirada, y al fin se descubre: Concejito Díaz. ¿Qué ocurre?

Allá en un rincón del baile se arma una quimera. Es a Teresita Herrador que le regañan porque reparte simpatías, ¡No, no temais!, tiene para estar dando toda su vida.

Otra mascarita que tampoco conozco, pero me sugestionan sus ojos negros, negrísimos. ¡Que morenaza! se llama Gracia López. Sin colocar los piececitos en el suelo, saltando y alegre que es la característica de esta divina criatura vemos a Currita Molina. ¡Fea, so fea! y me mira sonriente, manifestándome los dientes, que también son bonitos; es Tadea Lorente; cuerpo gentil con traje de gitana como jamás llevó gitana alguna. Angustias Herrera con su falda hueca, los zapatitos blancos y la peluca empolvada, me recordaba esos tapices festoneados de rosas, en donde se destaca la dama elegante y aristocrática de los tiempos de Luis XIV. Ahora es Mariquita Cuevas con traje de japonesa; interesantísima, pasional mujer de extraordinaria belleza, a la que se le puede estar diciendo bonita una eternidad, sin fatigarse.

¡Vaya usted con Dios so guapa! ¿Que quién es? una tontería de mujer, Araceli Eaps; otra tontería; Paquita González Cruz; le digo a ustedes que estoy en un verdadero apuro, que ya la pluma no encuentra con que calificar tanta hermosura. A Estrellita Garvayo la veo de Pierrot, graciosísima, encantadora, la distinción y el buen gusto personificado; Amelia Están radiosa de hermosura, Lolita Vinuesa disfrazada de muñeca fué de las que más llamó la atención y buena prueba el aplauso que se le tributó a la entrada.

Sentiría y que me perdone omitir nombres de algunas señoritas que asistieron a los bailes, pero francamente no recuerdo en estos momentos otros que los ya reseñados y que a tan inconmensurable altura han dejado la belleza femenina de esta tierra.

Mi más sincera felicitación a todos que habeis sabido dar con vuestra alegría, discreción y buen gusto, un esplendor a estas fiestas carnavalescas que dejaron recuerdos gratos en la mente de todos.—*El Corresponsal*.

Motril 10-3-24.

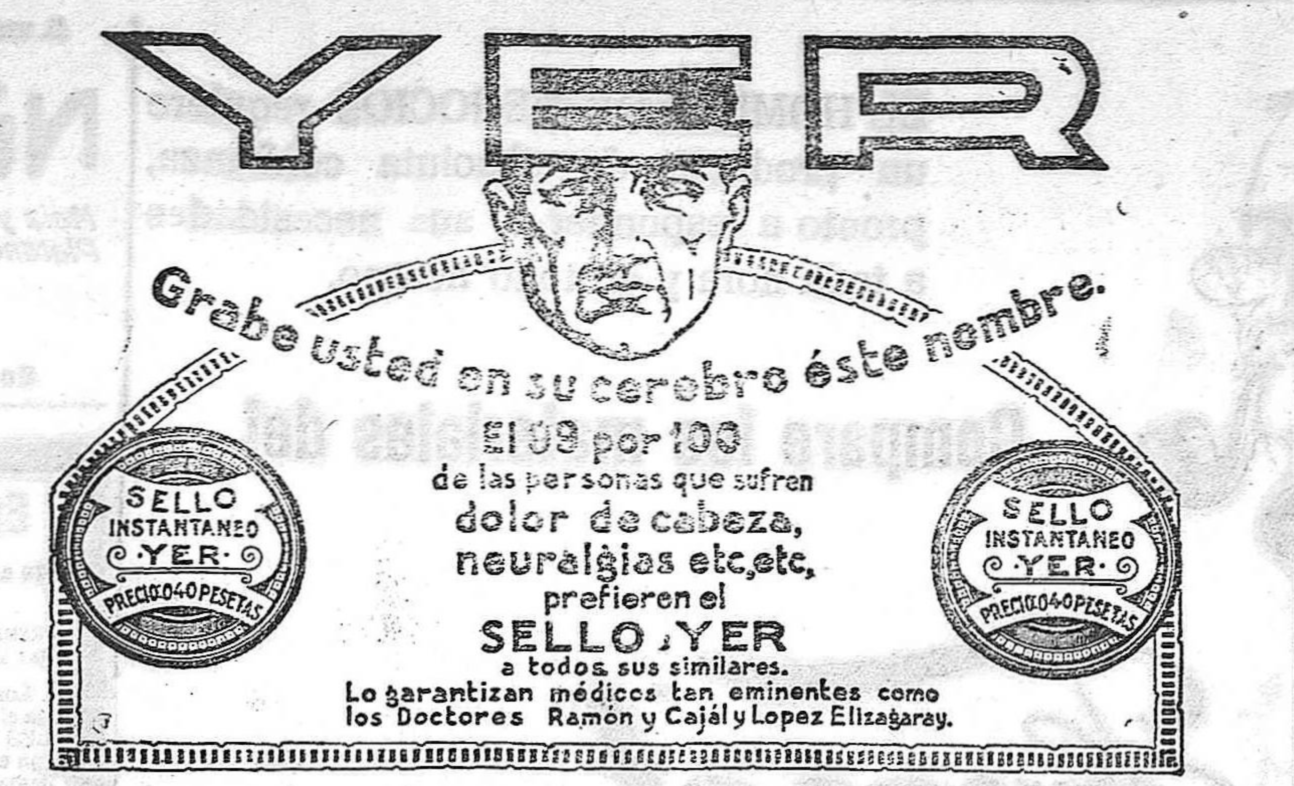

F. ORTI - INGENIERO

TALLERES MECANICOS DE PRECISION

Reparación de maquinaria en general y en especial de maquinaria eléctrica. Construcción y venta de las Electrobombas patentadas sistema "Valcarce"

Gran Capitán, 18, bajo.-GRANADA

Vapores correos franceses

De la Societé Générale de Transports Maritimes a Vapeur y Lloy Latino

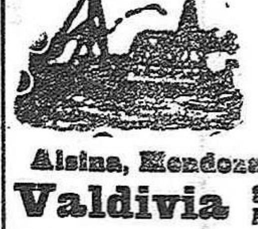

Servicio rápido y directo por los puertos de Almería y Málaga para el transporte de pasajeros con destino al Brasil, Uruguay y la Argentina, por los magníficos trasatlánticos de gran tonelaje, dos hélices y telegrafía sin hilos.

Alsina, Mendoza, Plata, Formosa, Valdivia, Córdoba y Pincio.

Valdivia Saldrá de Almería el 22 de Febrero de 1924, para Río de Janeiro, Montevideo y Buenos Aires.

Formosa Saldrá de Almería el día 3 de Marzo de 1924, para Río de Janeiro Montevideo, y Buenos Aires.

Alsina Saldrá de Almería el 12 de Marzo, de 1924, para Río de Janeiro, Santos, Montevideo y Buenos Aires.

Precios en tercera | Un entero 327,50 pesetas, incluído impuestos | Un medio 170 » » »

PARA LOS DE TERCERA COMIDA A LA ESPAÑOLA

AVISO IMPORTANTE.—Para obtener plaza en estos Vapores Correos, hay que solicitarla con tiempo. Los manifiestos de pasaje se cierran dos días antes de la salida de cada vapor, o antes si están cubiertas las plazas asignadas a este puerto.

Para más informes, sus consignatarios Hijo de Ricardo Jiménez (S. en C.) Boulevard del Príncipe, número 75, ALMERIA, y Cortina del Muelle números 21 y 22, MALAGA

CALZADOS GARACH

SAN JERÓNIMO NUMERO 10—GRANADA

Varios modelos zapatos piel, negros, para señora, desde 5 pesetas.

Calzados charol, elegantísimos modelos, desde 10 pesetas.

Gran surtido en calzados para caballero, desde 10 pesetas.

Antes de comprar vuestros calzados visitad los Almacenes

:: CALZADOS GARACH ::

SAN JERONIMO, 10

PEDID SIEMPRE VINO

"ROME RUIZ"

VELEZ-MALAGA

Se reciben encargos, Placeta de Cobas, número 1

"La Favorita"

Mesones, 49 : Precio fijo

Loza, Cristal, Porcelana y Electricidad

3 vasos finos agua 1 peseta

Lámpara de filamento metálico

"LA FAVORITA"

pesetas 0'95

"San José"

Torres y López Hermanos

Fábrica de Mosáicos Hidráulicos, Tubos de Cemento, Piedra Artificial

Cementos Lafarge y Landfort, Azulejos artísticos y ordinarios de primera calidad

Fábrica: Avenida de Alfonso XIII y Ferrocarriles Andaluces. (Fielato de San Lázaro)

Despachos: Gran Vía, 46 y en la Fábrica

Dirijase la correspondencia a TORRES Y LOPEZ HERMANOS, Gran Vía 46, o a DON VALERIANO TORRES, Azacayas, 5

¿Compra V. al contado? ¿V. no necesita crédito?

—Si así lo hace, le aconsejamos solo compre en los acreditados ALMACENES «LA CONFIANZA», pues sabemos prácticamente que, esta Casa, debido a su buen sistema de venta AL CONTADO y precio FIJO, su poca ostentación de lujo y sus reducidos gastos, le permite marcar sus artículos veinte por ciento menos que todas las de su ramo, pues es sabido, que vendiendo al crédito hay que recargar los precios por los muchos quebrantos que ocasiona.

—Esta Casa presenta los mejores surtidos en Pañería, Equipos de Novia, Sedería, Lanería, Camisería, Artículos blancos y Novedades, no ocasionando la menor molestia ni pérdida de tiempo al comprador.—Su lema es vender mucho y muy barato.

—Al hacer sus compras, no olvide la señas, REYES CATOLICOS, número 36 (esquina al Puente del Carbón).—Siempre estará agradecido a nuestro buen consejo.

Consulta extraordinaria

en GRANADA por el propio Ortopédico de la Facultad de Medicina, de Madrid

DON JERONIMO FABRE GAMELL

HERNIAS: (QUEBRADURAS) cualesquiera que sean su volumen y antigüedad, incluso las gravísimas que se presenten de nuevo después de operadas, se combaten eficazmente, y se curan en la mayoría de los casos, por medio de los aparatos de nuestra invención.

Las deformidades del CUELLO, ESPALDA y PIERNAS, sean de origen raquítico o tuberculoso, se corrigen totalmente, y los niños de primera y segunda infancia, los adolescentes y en algunos casos incluso los adultos, que a consecuencia de una parálisis infantil no pueden andar sin el apoyo de muletas, logran prescindir de ellas, merced a nuestro tratamiento.

Piernas artificiales con pies de caucho esponjoso y sin tutores laterales de acero, imitando los movimientos naturales.

Consulta en Granada, Hotel Victoria, de 11 a 1 y de 3 a 6, fijamente todo el día 13 y la mañana del 14 de cada uno de estos meses: Febrero, Abril, Junio, Agosto, Octubre y Diciembre.

Para todos los casos es necesaria la presentación personal del paciente.

En Madrid, en su gabinete ortopédico, calle Juan de Mena, 23, 1.°

¡Enfermos de la Piel!

LA POMADA ANTISÉPTICA 19

EL DOCTOR M. S. PIQUERAS

Cura en muy pocos días, radicalmente: Eczemas, Herpes, Erupciones de los niños Sarna, Ulceras, Granos, Escocidos, Grietas, Sabañones, Quemaduras de primer grado, Erisipela y demás

ENFERMEDADES DE LA PIEL

Usela usted y verá resultados sorprendentes.

De venta en todas las Farmacias y Droguerías, en tarros a 2,25, 3,50 y 5 pesetas, según tamaño.

Exclusivas para el Estranjero: Escribid al doctor Piqueras, calle Virgilio Anguita, 6 Jaén.—Depósito en Granada, Farmacia Simón, Puerta Real, 7.

Doctor RIVERA

Especialista de Oídos, Nariz, Garganta, Esófago y Bronquios.—RAYOS X

CONSULTORIO: Cuesta de Goméres, núm. 9.-Teléfono, 146

Desde las dos hasta las cuatro.—Económica para obreros y empleados, de 7 a 8 de la tarde. Para casos de urgencia, a cualquier hora del día o de la noche.

Curación de la tartamudez y enseñanza del sordo-mudo. Corrección de los defectos en la pronunciación. Procedimientos especialísimos para prevenir y curar la Tuberculosis, el Cancer y la Sífilis. Restauración de las deformidades nasales y de la cara y las orejas, congénitas o adquiridas. Extracción de cuerpos extraños del esófago y de los bronquios y cuación directa por las vías naturales—sin operar—de las enfermedades de estos órganos, con aparatos alemanes, últimos modelos.

Gabinete que posee la más moderna y completa instalación de nuestra especialidad es el que solo se atienden enfermos de la misma, que cultivamos desde hace más de treinta años.

Anuncios municipales

Se saca a concurso la impresión de 500 libretas recetarios para la Beneficencia municipal, para el día 20 del actual, a las doce de su mañana.

El pliego de condiciones se encuentra de manifiesto en el Negociado de Beneficencia de esta Secretaría municipal.

Instituto Ibis

Antitoxina Diftérica.—Suero Antitetánico.—Antiasmol.—Cartera Duran de Cottes.—Suero disgnóstico de las infecciones fiebre tifoidea, paratifus, fiebre de Malta, tifus exantemático.

Delegado para Granada y su provincia, JULIO PAREJA CORREA

Cardenal Mendoza, 2

Picores de la piel, SARNA, SALPULLIDOS, COMEZONES, se curan en el acto y sin baño con una sola fricción de ACAROL.

GABINETE ELECTRO-MEDICO

DOCTOR CABELLO

DEL INSTITUTO DE ALFONSO XIII, MADRID. DE LA SOCIEDAD DERMATOLOGICA DE BERLIN. CONSULTA DE MEDICINA Y CIRUGIA Y ESPECIAL DE PIEL, SIFILIS Y VENEREO

Diatermia.—Lámpara Kromayer

para tratamientos de úlceras, tiñas, forúnculos, peladas, barrillos, etcétera, así como reumatismo y toda clase de dolores por los baños de luz, en combinación con el aparato Radium.

Curación de la blenorragia y sus complicaciones, así como la impotencia por tratamientos modernos.

Visitas a domicilio:
De 12 a 2 y de 4 a 8

PRECIOS ECONOMICOS

Plaza de la Mariana, 8, pral.

El León

Grandes Almacenes de Tejidos

Se hace presente a cuantas familias necesiten adquirir géneros de todas clases y para todos los usos, que los acreditados Almacenes de Tejidos EL LEON, reciben diariamente importantes remesas, en las que figuran artículos de gran novedad y fantasía, tanto para Señora, como para Caballero y Niños.

No confíen en engañosas y aparentes exhibiciones. EL LEON vende siempre buenos géneros y con grandes ventajas en sus precios. Para convencerse, no dejen de visitar esta casa.

Mesones 98, Ahora Poeta Zorrilla 98

José González

Optico

Gafas.—Lentes—.Prismáticos.—Gemelos de teatro.

Barómetros y material fotográfico.

Mesones 38.—Granada.

José Martín Payar

Agente de préstamos para el

Banco Hipotecario DE ESPAÑA

Este Banco hace a los propietarios de fincas rústicas y urbanas, préstamos a largo plazo al 6 por 100 de interés anual y libre del impuesto de utilidades, aunque las fincas estén hipotecadas.

Para informes,

Gran Vía, 5. HOTEL PARIS

Enfermedades de los ojos y anomalías de la visión

Dr. García Duarte

Catedrático de la especialidad en la Facultad de Medicina

CONSULTAS

De preferencia de una a dos

Ordinaria, de tres a seis

Gratuita a los pobres, de 9 a 10, en el Dispensario de la Facultad de Medicina

TRASLADO

El taller de cerrajería de don José Pascual, situado antes en calle Almireceros, número 25, se ha trasladado a calle del Rosario, número 8, por mejora de local.

Impresos de lujo y económicos en El Defensor de Granada

: PIANOS :

Se acaba de recibir una importante remesa de pianos y autopianos de las mejores marcas.

Sigue la venta de pianos de ocasión; máquinas para escribir; rollos para autopiano y accesorios de todas clases.

E. Montero.—Carrera de Genil 4.—Granada.

En la Confitería y PASTELERIA **El Regalo**

encontrará el público extenso surtido en repostería de todas clases, a 4 pesetas el kilo. Se reciben encargos de bandejas, tortas, biscochadas y panes de biscocho, al mismo precio. Pastelería en toda su extensión.

Bombones y caramelos finos.

REYES CATOLICOS 87, FRENTE A SOLER.

EL HOMBRE DE NEGOCIOS requiere un producto de absoluta confianza, pronto a responder a sus necesidades a toda hora y en todo tiempo.

Compare los materiales del

Ford

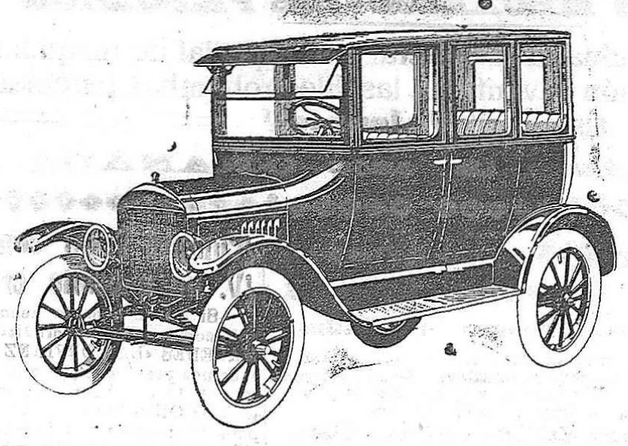

su acabado, la calidad de sus aceros, sus principios de ingeniería con estos mismos puntos de otros automóviles y tendrá usted la razón por la que el

FORD

está dispuesto siempre a prestar el servicio que se le exija

UN AUTOMOVIL DE CALIDAD A UN PRECIO ECONOMICO

Ford Motor Company S.A.E.

Para informes dirigirse a los agentes FORD

A una buena madre no le basta dar buen alimento a su hijo; quiere dar

el mejor alimento

NUTREINA — Maiz y Plátanos

y esto sólo lo conseguirá con la NUTREINA y los diferentes productos, a base de plátanos que prepara la Sociedad Española NUTREINA.

Todo el Cuerpo Médico lo reconoce así; consulte usted y se convencerá de que es el alimento que más conviene a su hijo, porque favorece el desarrollo de los niños y los hace fuertes y robustos.

De venta en farmacias, droguerías y buenas tiendas de ultramarinos.

Depósito en Granada: Señores Sobrinos de Vallejo, Gran Vía, 6

Sociedad Española NUTREINA. Calle del Cardenal Cisneros, 16. Madrid

El mejor remedio para el peor catarro, JARABE ORIVE

Emulsión Marfil al Guayacol

de aceite puro de Higado de Bacalao con Hipofosfatos de Cal, Sosa y Guayacol

PREMIADAS EN LAS EXPOSICIONES DE ALEJANDRIA E INTERNACIONAL DE BARCELONA CON EL GRAN PREMIO Y MEDALLA DE ORO

Los innumerables certificados de Medicos eminentes que aconsejan el uso de la EMULSION MARFIL AL GUAYACOL y los miles de ENFERMOS que HAN CONSEGUIDO SU CURACION con el uso de este medicamento, son la mejor garantía que pueden desear los que tengan necesidad de combatir el ESCROFULISMO, RAQUITISMO, CATARRO, BRONQUITIS CRONICA, TOSES rebeldes y DEBILIDAD GENERAL, LA EMULSION MARFIL AL GUAYACOL engorda y fortalece a los niños, desarrollando su sistema óseo. Es el mejor reconstituyente en las convalecencias y estimula poderosamente el apetito.

Este acreditado y extendido preparado está analizado y aprobado por los Departamentos e Inspecciones de Higiene y Sanidad de España y de todos los países Hispano Americanos, estando también autorizada su introducción en éstos, y en todos los cuales goza de una gran preferencia sobre los preparados similares de las demas marcas.

De venta en todas las Farmacias de España y América

Representación: HORNO DE HAZA, 22

Fábrica de cola DE M. MORAL

Esta acreditada cola compite con odas las de su clase por su pureza y mayor fuerza que ninguna otra; es la que acredita los trabajos en los talleres que la consumen, siendo al mismo tiempo la más barata. Existencia todo el año.

Bravo, 1, (frente a San José)

Pedid en todos los Garages

los Lubrificantes AIGLON

Auto-Oil

Elixir CALLOL

dá fuerza, vigor y juventud

Más de 9000 Médicos en España recetan toman o han tomado ellos o sus familias ELIXIR CALLOL

Fórmula aprobada y recomendada por la Real Academia de Medicina y Cirugía

DE GUSTO AGRADABLE Y EFECTO RÁPIDO

PÍDASE EN FARMACIAS Y DROGUERÍAS

DESEO

comprar casa con comodidades para industria de doce a quince mil pesetas, no se admiten corredores.

Para tratar, Reyes Católicos, 12, confitería.

Ama de cría

con leche fresca para casa de los padres. María Isabel Rodríguez Férez. Razón, Salón de Modas, 33, Orgiva.

Solución Cases

DE CROHEIDRO-FOSFATO DE CAL

Premiada en varias exposiciones.

Por su excelente composición y perfecta desificación, es la única aprobada por la Real Academia de Medicina, y demás Corporaciones médicas, la recomiendan en los casos de **ANEMIA, CLOROSIS, RAQUITISMO, INAPETENCIA, CONVOLECENCIA EMBARAZO, ETC.** Poderoso reconstituyente para las madres durante la lactancia.

Al por mayor, **FARMACIA DE J. PUCHADES.**
— Plaza de Santa Ana, 11 — Barcelona —

De venta en las principales Farmacias de España

Quien quiera ganarse 800 pesetas

con poco trabajo puede conseguirlo, molestándose en escribir al Apartado de Correos, 813 de Madrid, de donde recibirá inmediata contestación diciéndole lo que tiene que hacer para ello.

VERDADERO REMEDIO DEL HOGAR

LAS

PASTILLAS VALDA

son indispensables

al NIÑO al salir a la escuela, al ANCIANO al ir a tomar el aire, a los ADULTOS, cuando van a sus quehaceres

para PRESERVAR

SUS ORGANOS RESPIRATORIOS

o para CUIDAR

los Constipados, Dolor de Garganta, Laringitis, Bronquitis, Oripe, Trancazo, Asma, Enfisema, etc.

PERO HAY QUE TENER CUIDADO

de no emplear sino las

PASTILLAS VALDA

VERDADERAS

que se venden unicamente en CAJAS con el nombre **VALDA** en la tapa y nunca de otra manera.

Fórmula: Menthol 0.002 Eucalyptol 0.0005 Azucar-Goma.

Emplastos

Allcock

Marca Aguila. (Fundada en 1847.)

El Medicamento Mas Maravilloso Del Mundo Para Uso Externo.

Tós, Resfriados, Pulmones endebles. Los *Emplastos Allcock* sirven de preventivo así como de curativo. Evitan que se arraiguen los resfriados.

Reumatismo en los hombros. Se alivia con los *Emplastos Allcock*. Los usan los atletas para el cansancio ó dolor de los músculos.

El *Emplasto Allcock* es el primitivo y legítimo. Este Emplasto es el remedio universal y se vende en todas las Boticas del mundo civilizado. *Aplicadlo donde quiera que se sienta dolor.*

Cuando necesiteis una píldora *Puramente vegetal.*

TOMAD UNA **Píldora Brandreth** (Fund. en 1752.)

Para Estreñimiento, Bilis, Dolor de Cabeza, Desvanecimientos, Indigestión, etc. DE VENTA EN LAS BOTICAS DEL MUNDO ENTERO.

736 A Agentes en España—J. URIACH & CA., Barcelona.

ANISOSA

Suero preparado compuesto de bicarbonato de sosa purísimo y esencia de anís. Constituye con gran ventaja al bicarbonato en todos sus usos

Solución Benedicto

de glicero - fosfato de cal con creosotal. Tuberculosis, catarros crónicos, bronquitis y debilidad

DEPÓSITO

Doctor Benedicto.-S. Bernardo, 11.-Madrid

De venta en la Farmacia de Don Nicasio Montes Garzon

Reyes Católicos, 20.—GRANADA

ACCIDENTES NERVIOSOS

Epilepsia

Convulsiones, vértigos, temblores, desvanecimientos, agitación nocturna, insomnios, palpitaciones, migrafía, pérdida de la memoria, asma, congestiones celebrales y demás enfermedades nerviosas se curan tomando el acreditado ELIXIR BERTRAN

Venta: Barcelona, Farmacia Bertrán, Junqueras num. 11; Granada, Droguería Argentina, Alhóndiga núm. 2 y buenas Farmacias.

42

La Torre de Nesle

POR MICHEL ZEVACO

Esta obra es propiedad de la Editorial «Saturnino Calleja» de Madrid con cuya autorización se publica

pero con la muerte en el alma.

—Tranquilizaos, Varigny—contestó la dama—; nadie se atreverá a desobedecer una orden de la reina... ¡Nadie!... ¡Ni el mismo rey!

Atravesó rápidamente el puente levadizo, pasó bajo el arco, y allí encontró al oficial que la esperaba, y que comenzó a andar delante de ella, dando muestras del mayor respeto. De esta suerte llegaron ante una puerta que daba acceso a vastas y suntuosas habitaciones, residencia del gran maestre de los Templarios hacía apenas unos meses, y a la sazón del gobernador, que acababa de tomar posesión de ellas no hacía de horas.

El oficial murmuró:

—¿Debo entrar para anunciar al señor conde la visita que vuestra Majestad se digna hacerle?

—No; podéis retiraros—contestó la reina, y abriendo ella misma la puerta, entró.

Destrás de la puerta, un alabardero, inmóvil, de pie, gigantesco, con la cabeza cubierta por el morrión, con el rostro oculto por la visera, con el busto revestido del jorigón y las piernas y los brazos cubiertos de malla de acero, exactamente lo mismo que esas armaduras que vemos hoy día en los museos y que parecen caparazones de seres desaparecidos del globo, aquel hombre, repetimos, apoyado en su alabarda, montaba su guardia.

La dama dijo:

—Ve a decir a tu amo que la reina quiere hablarle ahora mismo...

La armadura se estremeció, crujió y resonó al ponerse en movimiento, y echó a andar pesadamente...

A los pocos instantes oyéronse unos pasos rápidos y el conde de Valois apareció, azoradísimo..

La dama dejó caer su capucha y se quitó el antifaz.

Valois dobló la rodilla; luego, levantándose, esperó a que la reina hablase la primera.

—Conde—dijo Margarita de Borgoña—Vengo a hablaros de le hechicera que habéis preso.

Valois sintió un estremecimiento, heraldo del terror que sobrecoge al hombre cuando se ve colocado al borde de un abismo en el que caerá si da un paso en falso, y en el que ha de caer todavia más pronto si no intenta hacer ningún movimiento.

En efecto la voz de la reina era ronca, áspera, amenazadora.

¡Y él conocía aquella voz! ¡La reconocía! ¡Conocía aquel acento fatal!

¡Conocía el movimiento febril de aquella linda mano que al levantarse podía hacer caer una cabeza!...

—Señora—dijo—permítame vuestra majestad que la guíe a una sala más digna de ella que ésta...

—Es inútil—replicó la reina, cuyos labios trémulos de furor y y cuya mirada fulgurante hicieron vacilar al conde.—Si estas paredes oyen, peor para vos. ¿Afirmáis que Mirtila, la joven que habéis preso, es una hechicera?

—Señora—murmuró Valois—me parece que las figuras de cera encontradas en su casa...

—Conde de Valois—dijo Margarita con frialdad—¿queréis saber cual es el crimen que echais en cara a esa infeliz?

—¡No os comprendo, señora!...

—¡El ser hija de Enguerrando de Marigny!...

—¡Estoy perdido—pensó Valois, que se inclinó, se humilló, prosternó.

—Conde—continuó la reina—quiero ver inmeeiatemente a esa muchacha.

—Los deseos de vuestra majestad son órdenes sagradas. Voy a mandar que la traigan aquí...

—¡No!—gritó la reina, que con un ademán violento detuvo a Valois en el momento en que se dirigía a la puerta.—Haced que me lleven a su calabozo. Quiero interrogarla. Si verdaderamente es una hechicera mejor para vos... Pero si descubro la inocencia de la acusada...

Crispó las manos y avanzó hacia Valois como para estrangularle.

—¿Qué hará vuestra Majestad?—interrogó Valois irguiéndose.

—Pues bien—contestó la reina, dominándose—la sacaré de aquí y nada más.

La inminencia del peligro devolvió toda su energía a Valois.

—Señora—dijo con voz firme—el rey me ha nombrado gobernador del Temple expresamente para vigilar a la prisionera. Estoy a las órdenes de vuestra majestad; si vuestra majestad desea interrogar a esa muchacha... Pero en cuanto a dejar salir de aquí a aquella de la cual respondo con mi cabeza, no lo hare sino por orden del rey..

¡Aquí está esa orden!—exclamó Margarita de Borgoña, que anonadó a Valois con una sonrisa de triunfo.

Al mismo tiempo sacó del seno un papel. que enseñó al conde

Aturdido Valois, cogió maquinalmente el papel y lo desdobló.

Apenas hubo leído las primeras líneas, clavó en Margarita una mirada de espanto y comenzó a temblar convulsivamente.

Aquel papel no era un pergamino en el que hubiera escrita una orden real.

Aquel papel era una carta... ¡firmada por el conde de Valois!

¡Y aquella carta, dirigida a Margarita de Borgoña, cuyo nombre figuraba en diferentes párrafos, era una apasionada declaración de amor! ¡Una atrevida pintura de la pasión más violenta que pueda sentir un hombre! ¡El mayor de los insultos para el rey de Francia!...

Pero, aquella carta estaba fechada en 22 de Febrero de 1927, es decir, en la época en que Margarita, que a la sazón contaba unos diez y ocho años, vivía aún el palacio de su padre Hugo, duque de Borgoña.

—Carlos de Valois—dijo Margarita, con voz quieda y penetrante—, ¿reconoces esta carta? ¡Hace mucho tiempo que la escribiste! ¡Tal vez la hubieras olvidado!

—Esta no es mi letra—balbu-