REDACCIÓN, ADMINISTRACIÓN Y TALLERES: SAN MATÍAS, NÚM. 30
APARTADO DE CORREOS, 56.—TELÉFONO 91
Horas de Oficina: De nueve de la mañana a siete de la tarde

EL DEFENSOR DE GRANADA

PRECIOS DE SUSCRIPCIÓN
En Granada, al mes, 2 ptas. Provincias, trimestre, 7,50 ptas. Extranjero, ídem, 15 pesetas. América, ídem, 11 ptas.

Año XLVIII - Núm. 24.539 — Dos ediciones diarias — Sábado 28 de Agosto de 1926 — Diez céntimos — Decano de la Prensa diaria de esta provincia

VITALES INTERESES DE GRANADA

Ha llegado la hora de resolver nuestro problema ferroviario

El presidente de la Diputación provincial ha planteado el problema de las comunicaciones ferroviarias granadinas en la última sesión de la Comisión permanente. Nos parece bien que se haya abordado este interesantísimo tema y todavía nos parece mejor que el señor Sánchez Puerta lo haya hecho en términos claros, precisos y contundentes. Es la mejor manera de plantear estas cosas.

Las conclusiones propuestas por el presidente y aprobadas por la Comisión comprenden los siguientes puntos: Que se obligue a la Compañía de los Ferrocarriles Andaluces a construir la nueva estación de Granada; que se la obligue también a establecer comunicaciones rápidas y cómodas con Sevilla, Algeciras y Córdoba; establecimiento del rápido nocturno con Madrid; implantación del anunciado expreso Granada-Alicante; mejoramiento del material en todas nuestras líneas, hoy muy descuidadas... Y, además, solicitar el concurso de todas las entidades y fuerzas vivas de Granada para emprender una campaña intensa hasta conseguir la realización de estas aspiraciones. El señor Sánchez Puerta espera del patriotismo de la Prensa granadina que preste su concurso.

¿El concurso de la Prensa? Precisamente en este problema de las comunicaciones la Prensa va muy por delante de la Diputación provincial y está harta de solicitar el concurso y la acción de las Corporaciones oficiales. Y por lo que afecta singularmente a EL DEFENSOR DE GRANADA, tómese el Sr. Sánchez Puerta la molestia de leer los artículos que venimos publicando sobre la pésima situación ferroviaria de nuestra provincia, y verá que para una labor de esta índole no hemos necesitado otros requerimientos que el cumplimiento leal de nuestro deber. Nuestro concurso patriótico existe desde que tienen vida estas páginas periodísticas. Si las entidades y Corporaciones granadinas hubiesen tenido la misma preocupación que nosotros, no habría hoy problemas de comunicaciones ferroviarias.

Pero lo esencial es que la campaña se emprenda con entusiasmo y que se desarrolle con fruto. En los artículos que ha publicado EL DEFENSOR recientemente, se fijan normas para el mejoramiento de las comunicaciones ferroviarias. (Véanse, entre otros, los artículos de don José Trinchant titulados «Granada y Africa», «La organización de trenes que necesita Granada», «La reforma del tren correo», «Granada y Almería», publicados todos ellos durante el actual mes de Agosto. Véanse también los que en Julio han aparecido en nuestras columnas sobre las comunicaciones con Sevilla y Algeciras).

Lo esencial, repetimos, es que este magno problema de Granada nos preocupe hondamente a todos y cuente con la cooperación entusiasta de todos para llegar cuanto antes a eficaces soluciones. Nada de actividades aisladas; nada de entusiasmos esporádicos. Hace falta una actuación colectiva, una actuación de toda la provincia con sus elementos representativos a la cabeza, para conseguir que acabe de una vez el abandono que pesa sobre Granada en materia de comunicaciones. Quiere decir que es indispensable cambiar radicalmente de táctica, si es que puede llamarse táctica a las lamentaciones que aquí nos inspira de vez en cuando nuestra deplorable situación ferroviaria.

Granada no puede seguir en las desdichadas condiciones actuales; no puede continuar sometida a un régimen deficitario y perniciosísimo que daña todos los intereses granadinos. No cabe realmente decir que estamos aislados del resto del mundo; pero el pésimo sistema de comunicaciones que «disfrutamos» se parece mucho al aislamiento. Se nos tiene sensiblemente abandonados; se desatienden nuestras justas demandas; se olvidan nuestros sagrados intereses; se nos regatea todo... Y ha llegado la hora de que Granada plantee seriamente su gran problema. Tiene la palabra las Corporaciones, las entidades, las fuerzas vivas de la capital y de la provincia. Y mejor que la palabra, la acción.

REEN EXCESIVO EL PRESUPUESTO

Los vecinos de Cojáyar se presentaron el día 23 del corriente en aquel Ayuntamiento, en actitud pacífica, interesando la vista del presupuesto por creerlo excesivo.

Una vez que se les exhibió, se retiraron en la misma actitud en que se habían presentado.

En la tarde del 24 del actual recibió la Benemérita de Turón comunicación del alcalde de Cojáyar participándole que los ánimos del citado vecindario se encontraban excitados a consecuencia del indicado reparto municipal.

Se personó en Cojáyar la indicada Benemérita y encontró a los repetidos vecinos completamente tranquilos.

La novena de la Virgen de las Angustias

Este año será orador, en el novenario de la tarde, un canónigo de Burgos

Se acerca la época anual en que se celebra en el templo de las Angustias la solemne novena a la Patrona de Granada.

Este año son mayordomos, como es sabido, don Luis López Zayas y don Eduardo López del Hierro.

Las solemnes funciones comenzarán el viernes 17 de Septiembre, para terminar el sábado 25 de dicho mes, y la procesión será el domingo 26.

Tenemos noticias de que ha sido encargado de predicar todo el novenario de la tarde el elocuente orador sagrado don Ricardo Gómez Roji, canónigo de Burgos.

A las funciones de la mañana, que serán a las once, asistirán las Corporaciones de costumbre: cuerpo de palieros, colegio de Abogados, Real Maestranza de Caballería, secretarios de sala, Real hermandad de Nuestra Señora, unida a la archicofradía del Rosario, caballeros Horquilleros, colegio de Notarios y Procuradores y Ayuntamiento, predicando oradores de Granada o que ocupan cargo en nuestra ciudad. El sermón de los Horquilleros lo tendrá el párroco de las Angustias señor Fernández Arcoya.

La hora del novenario por la tarde será la de las siete (oficiales).

La misa de comunión será el domingo 26.

"UNION MERCANTIL"

LAS COMUNICACIONES FERROVIARIAS

La «Unión Mercantil», consecuente con su historia de siempre de lograr para Granada unas comunicaciones ferroviarias dignas de la ciudad, se ha dirigido por oficio a la Diputación provincial, recogiendo y aceptando por su parte el requerimiento hecho por su presidente en la última sesión celebrada por la citada Corporación.

Con ello no hace la «Unión Mercantil» más que ser fiel a sus antecedentes, ya que no hay que olvidar su campaña sobre la creación del tren «Pullman» e incesantes y posteriores gestiones en pro de unas comunicaciones ferroviarias de tal nombre y una normalización de tráfico, que hasta la fecha no ha conseguido sea hecho el comercio e industria granadinos.

La «Unión Mercantil» espera que la laudable iniciativa de la Diputación provincial sea secundada con entusiasmo por cuantas entidades y sectores granadinos representen y supongan algo en la vida de la ciudad. Por su parte hace firme propósito de cumplir lo que estima como un ineludible deber.

«El Defensor de Granada» publica dos ediciones diarias

PARA "EL DEFENSOR"

DE GRANADA A MOTRIL

Un paraíso granadino que no conoce el tren. Un proyecto oficial y un trazado estratégico. Granada, incomunicada con su puerto de mar. La próxima Asamblea

Después de apreciados los difíciles medios de comunicación que con enseñamiento enigmático se hace sufrir a Granada, colocándola en una excepción inexplicable entre las restantes provincias hermanas, he extendido mi atención a los proyectos de nuevas líneas que en voluminosos y empolvados expedientes abalconados deben yacer en los armarios archivadores del primer centro oficial dedicado a estos menesteres de vías y trenes...

Motril surgió a mi mente, y en busca de antecedentes y datos sobre su porvenir ferroviario enderecé mis investigaciones, y desparramados ya diversos apuntes en mi librito de memorias, relacionados con esa feracísima y sorprendente ciudad que baña el evocador Mediterráneo, hubo de llegar felizmente a mis manos el granadino DEFENSOR, correspondiente a la fecha 8 del actual, en que se publicaron unas «Estampas motrileñas», que, a decir verdad, nuestro Blasco Ibáñez seguramente no pudiera superar en galanura ni en realidad visionaria. Tan interesantes «Cartas a María Luisa», cuajadas de una poesía delicadísima y maestra, me hicieron recordar, por su correcto e inspirado estilo, a un ilustre literato almeriense, quizá «hermano mayor» de «Rosina de Sotomayor», firmante de esas narraciones tan castellanas y emotivas. ¡Qué rato me hizo pasar más placentero la «hermana» de Sotomayor!

¡Pues bien; esa soñadora y admirable ciudad motrileña que de sus entrañas terrenales brotan la productiva caña de azúcar, otros sabrosos frutos tropicales y las flores más fragantes de sus huertos, germinadora también del laboriosos gusano, dotado de misteriosa metamorfosis, que ofrece la aristocrática seda—flores y seda, componentes esenciales del opulento y exótico pañolón flamenco tan españolizado—; ciudad que, como dice el poeta de «Estampas motrileñas», «quisiera contemplar en Primavera. En la Primavera andaluza, que es rito y sortilegio y floración. Cuando sus montes estén cubiertos por la sábana blanca de los almendros y sus jardines por el mantón de Manila de sus claveles...»; ese Paraíso granadino, ¡aún no conoce el tren!...

Cuando días pasados, en el despacho oficial del Director general de los ferrocarriles del Estado, se procedió a la apertura de los pliegos para el concurso de las obras de construcción de la nueva línea de Cuenca a Utiel, y otra desde Soria a Castejón; la primera vino a reflejarme la decisión y energía ministerial más terminante, ya que mis oídos escucharon un día la oposición enérgica que contra ese proyecto histórico conquense-valenciano hizo la autoridad directiva de la Compañía de Madrid, Zaragoza y Alicante. Esto quiere decir que, a pesar de que represente en lo porvenir un duro quebranto ese nuevo trazado a construir para la citada empresa, el proyecto ha triunfado en toda la línea. ¡Bravo, Valencia! ¡Bien, Cuenca!

Pero al dirigir mi vista hacia Granada, observo con dolor que un plan estratégico formado con arreglo a lo dispuesto en 20 de 1908, que se refiere al ferrocarril de Granada a Motril por Orgiva, aún no ha pasado del estado de plan, y eso que la red no tiende a combatir intereses creados de ninguna otra línea férrea, ya que medio mapa provincial granadino—de Oriente a Occidente pasando por el Sur—está huérfano del raíd de hierro.

Posible será, presumo, que las aspiraciones encontradas entre unas y otras zonas provinciales hayan venido ejerciendo un obstáculo y una presión poco favorables a la satisfacción de los egoísmos legítimos en oposición, según se desprende de la decisión respetu del Consejo superior a Motril—o sean 65 kilómetros y 30, ya en explotación, de Granada a Dúrcal, total 95—más distante que el de Granada-Orgiva-Motril, 80 kilómetros, correspondiente al plan estratégico mencionado, según datos del utilísimo «Anuario de ferrocarriles» que publica el alto funcionario del Norte y culto director de la «Gaceta de los Caminos de hierro», don Enrique de la Torre.

Es verdad que la carretera del Estado marca el itinerario a seguir desde Dúrcal, o sea por Talará, Béznar, Vélez-Benaudalla a Motril, como también que el arranque desde Granada a Dúrcal está ya en explotación por el tranvía. Pero en este ¿es posible que el Estado de Orgiva, que tanta fertilidad de cultivo le ofrece el Río Grande, así como sus industriosas fábricas y sus minas y sus 5.000 pobladores, como los 1.400 de Fregenite, los 1.300 de Lújar y los 1.700 de Cáñar y Soportújar, esto es, cerca de 10.000 habitantes, quedasen quizá desamparados de ferrocarril?...

Actualmente, el ferrocarril que más aproxima a Granada con el Mediterráneo es el de la línea de Almería—179 kilómetros—pero la empresa férrea, por el pésimo servicio que la presta, le ha alejado ante el disparatado tiempo que invierte en este transporte. Así es que Málaga, más distante de Granada—193 kilómetros—es el puerto «más cercano» por la mitad de horas que se emplea en el recorrido. Y esto es lo triste: Granada, que cuenta con bahía marítima dentro de su territorio provincial, a unas 18 leguas de separación, se halla incomunicada con su propio puerto de mar...

Oportuna, oportunísima es la asamblea de ayuntamientos de la Alpujarra y costa granadina, que por iniciativa de su patriótico alcalde de Motril va a celebrarse en breve, según mis informes, y ojalá que el resultado de esa asociación de pobladores pro ferrocarril motrileño sea la resultante de su porvenir ferroviario, pues más de 60.000 habitantes de izquierda a derecha, desde Armilla a la ciudad que baña y desemboca el Guadalfeo, bien merecen una atención decidida por parte del Estado y una conjunción de conveniencias y decisiones por la de aquellos pobladores del sur de Granada.

Y no olvidar granadinos, que la constancia interrumpida de Cuenca y Valencia, como la de Soria, ha tenido un éxito tan feliz como la inmediata construcción de sus respectivas redes ansiadas, para cuyas obras, como queda dicho, ya se ha verificado la subasta en el despacho oficial del Director general de ferrocarriles.

JOSÉ TRINCHANT

EL AUTOR DE UNAS LESIONES

Por funcionarios de Vigilancia fué detenido ayer Juan López López (a) «Mollete», como presunto autor de las lesiones a Juan de Dios Molina Rodríguez, hecho que ocurrió el día 22 del actual.

LA REFORMA DE LA ENSEÑANZA

El nuevo plan del Bachillerato

En una encuesta abierta por «La Voz de Guipúzcoa», leemos las siguientes manifestaciones del ilustre profesor de la Universidad central don Blas Cabrera.

«La división del bachillerato.—A mí me parece que la bifurcación del bachillerato responde a una necesidad; pero es un absurdo el querer una separación completa de materias. Es decir, no debe pretenderse que los chicos que se presentan al grupo de Ciencias prescindan de estudiar letras. Lo que pasa es que hay que estudiarlas de otra manera. En el Instituto Escuela de Madrid, donde yo intervengo y donde estudian mis hijos, hemos llegado a la bifurcación de tal modo que el muchacho que en los últimos años—que son el quinto y el sexto—prefiere estudiar ciencias, no (Literatura, Filosofía, Historia, etc.). Estudia letras con menos intensidad que las ciencias, pero las estudia. Los profesores encauzan su educación en un sentido científico, pero sin dejar totalmente el estudio de letras. En tal sentido, la bifurcación no me parece mal, siempre que no se eche totalmente en olvido una de las ramas: ciencias o letras. Bien entendido que lo que, en mi concepto, no puede ser es que los muchachos que hayan estudiado dos años de ciencias no puedan ya estudiar una carrera de letras, o al revés. Es decir, que el bachillerato, a pesar de estar bifurcado, no represente una división tan rotunda que exija para los estudiantes el estudio de una carrera determinada. A los estudiantes del Instituto Escuela no se les obliga a seguir ninguna carrera determinada. Pueden proseguir la que han empezado, pero también pueden cambiar.

La enseñanza gradual.—Otra cosa fundamental es la enseñanza gradual. Es absurdo que los chicos que estudian el primero y el segundo año de geometría ya tienen que saber geometría para toda su vida. En el Instituto-Escuela se estudian casi todas las materias, desde el primer año hasta el último, en grados, que van intensificándose más. Todas estas ideas y algunas más las concretó el Directorio. Cuando éste intentó reformar la segunda enseñanza, se dirigió al Consejo de Instrucción Pública, y el Consejo formuló un proyecto de reforma después de una discusión que duró quince o veinte días de sesiones de mañana y tarde. El plan aprobado entonces se parecía bastante al Instituto-Escuela y fué aprobado por el Consejo por gran mayoría. Por lo que se ve, el plan de reformas actuales no se parece mucho a aquél.

Los exámenes.—La forma actual de los exámenes es bastante absurda. En eso no me parece tan mal el proyecto. Creo que positivamente es necesario ir a los exámenes por grupos con intervención de elementos superiores a la segunda enseñanza y de elementos extraños. Lo que no puede hacerse es el examen por problemas de asignaturas, sino un examen en el cual el alumno demuestre que está intelectualmente formado, un examen, en cierto modo más sencillo que el actual, pero también más difícil. Es decir, que no sirva para nada el haber aprendido un libro, A o B, sino que se apruebe al estudiante que demuestre capacidad suficiente ante un problema determinado, ante una cuestión que pueda presentarse en la vida, resolviéndolo por escrito y en todos sus aspectos. En fin: algo parecido a lo que se hace en el bachillerato francés.

Libros de texto.—La única solución al problema de los libros de texto es la que dió el Consejo de Instrucción pública en contestación a una consulta del Directorio. Esencialmente era ésta: Los libros de texto han de hacerse que los libros sean adecuados a la formación intelectual del alumno y a lo que lógicamente debe corresponder a este grado de enseñanza, en cuanto a extensión, en cuanto a precio, etcétera. El Estado debe publicar un cuestionario único, indicando el límite máximo. Los autores que deseen que un libro sea declarado de texto, se someterán a un juicio por parte de personas competentes. Luego estos libros se declararán de texto, pero no uno solo, sino todos, y no serán editados por el Estado, sino por los particulares. El catedrático no debe enseñar un solo texto a sus discípulos, sino todos los que existan, o escoger. No se puede obligar al catedrático a enseñar por un texto determinado, que, a lo mejor, es contrario a su manera de opinar. Esto es lo que de ninguna manera puede hacerse.

Lea usted en cuarta plana nuestro Indicador Económico

Las pesetas de un premio de la Lotería

En el mes de Julio del pasado año, Antonio Contreras Gamarra denunció en la Comisaría de Vigilancia que se le había extraviado un décimo del número 25.164 para el sorteo del día 11 del referido mes, cuyo número salió premiado con el segundo.

En la Administración de Loterías se presentó a cobrar el décimo extraviado un individuo llamado José Peral García, manifestándole el lo ero que no se lo podía hacer efectivo por haber una reclamación.

Tramitado por el Juzgado el correspondiente expediente, fué remitido éste a la Audiencia, la que ha resuelto en el día de ayer se le abonen 6.500 pesetas a Antonio Contreras Gamarra como verdadero dueño del referido décimo premiado.

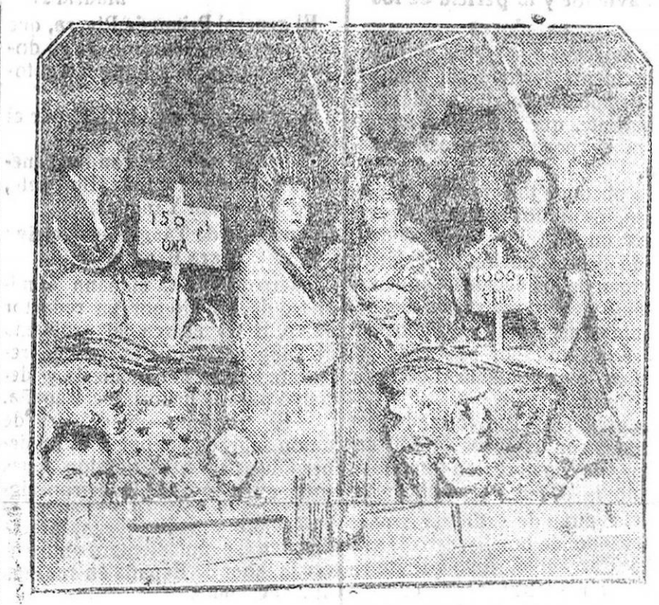

MADRID.—LA VERBENA DE LA PALOMA. Carroza de los Mercados, con las reinas y sus damas de honor, que cerraba el cortejo.

BURGOS.—Grupos de distinguidas señoritas de la localidad que sirvieron en los distintos puestos instalados para allegar recursos con destino al Dispensario de la Cruz Roja.

Intereses de los pueblos

Castell de Ferro y el Telégrafo

Castell de Ferro, pueblo costeño anejo a Gualchos, con un crecido número de habitantes, que supera en mucho a este último; con comercio agrícola y pesquero desarrolladísimo; Castell de Ferro que, juntamente con Motril y la Rábita, compone los tres puntos provinciales más importantes en lo que se refiere a la exportación de almendras, corcho, cereales, etc., de gran parte de la región alpujarreña; Castell de Ferro, cuyo rápido y visible surgimiento a las actividades urbanas, señálase en esta última época más delineado y tangible—y que debe ser declarado independiente de la tutela municipal, que hasta aquí, más o menos hábilmente, la dirigió, puesto que cuenta con propios medios de vida—; Castell de Ferro, en fin, con playa de indudable importancia, dentro de la provincia, por su gran afluencia de bañistas y veraneantes en el estío, carece de algo importantísimo, como es el telégrafo.

Bien conocida la estrecha relación existente entre el citado medio de comunicación espiritual y el comercio. Siendo, pues, Castell de Ferro, como decimos, eminentemente comercial, nada de extraño tiene que se susciten, a diario, pequeños y aún graves conflictos, originados por la incomprensible ausencia de una estación telegráfica. Las más próximas se hallan a una tan respetable distancia (22 kilómetros a Motril y otros tantos a la Rábita), que el espacio de tiempo empleado en recorrerla hacía inútil, indudablemente la tardía cooperación telegráfica.

Tenemos entendido, no obstante, que ha más ya de media década se prometió la instalación de la suspirada estación en Gualchos, lo cual en parte, hubiera resuelto el problema. Sin embargo, aquella promesa quedó incumplida, y al dársele el vulgar «carpetazo», como a otros tantos rancios expedientes, pasó rápidamente al imperio del olvido. Pero hora es ya en que el clamor de una villa industriosa, que vió portergadas sus justas peticiones en pretéritos tiempos, por sabe Dios qué causas, sea atendido, cual lo merece, por la equidad, nunca desmentida, de la diosa Themis.

ISIDRO NAVARRO

Castell de Ferro, Agosto 926.

CUESTIONES SOCIALES

LOS TRABAJADORES DEL MAR

Desde Vigo nos llegan noticias... Patrocinada por el Instituto de Previsión social y de acuerdo con las Cajas colaboradoras de todo el litoral español, se ha celebrado una asamblea, que cuenta con la adhesión ministerial y se comienza a discutir la aplicación de los retiros obreros a los trabajadores del mar...

Ante esta noticias tan justa como tardía, no se puede por menos de experimentar alegría; hasta ahora, sólo habíamos oído hablar de los obreros del campo, que se encorvan sobre la madre-tierra, excitándola a producir flores y frutos, ya bajo los abrumadores rayos del sol estival, ya bajo las heladas del invierno terrible; su profesión dura e ingrata nos inspiraba un interés inmenso. Pero hay otros trabajadores, los del mar, que también padecen la tortura infernal de la canícula del invierno.

Trabajo ingrato, porque llegarán los largos días de temporal, no será posible navegar y los veréis en largas filas, sentados en el suelo, sin trabajo y sin comida para su hogar y llegará la vejez, con sus horas de debilidad y la miseria se acentuará; el trabajador del mar tiene su porvenir en la limosna y no es justo, porque desde su más tierna mocedad pusieron su esfuerzo a disposición de la humanidad, de la Patria; ellos, cuando niños, ya ayudaban a sacar la red, que arrastraba en su vientre habitantes del mar azul; ellos ya esperaban anhelantes en las tardes grises en que a los bravos pescadores sorprendió el temporal, y con los compañeros de las orillas, los aguardaban para sacarlos a la playa antes que los arrollara el traidor golpe de mar; ellos ayudaron a separar la pesca en las grates dunas; ellos vocearon con sus típicos gritos su mercancía viva hurtada al agua sa; ellos fueron grumetes en las navecillas ligeras; ellos llevaron ya su su parte en la pesca hasta las rudas tareas que forjan al lobo de mar; el os soportaron en su torex y brazos desnudos el aguacero, sus ojos padecieron la tortura del relámpago y vieron cruzar sobre sus cabezas el rayo asolador mientras sus barcas se elevaban y descendían en las altas cimas de agua en las tenebrosas noches en que Neptuno, airado, agita al mar, y la noche tranquila, la argentina Selene presenció, mientras jugueteaba con las ondas, los desvelos y trabajos del pescador, y toda esta vida de trabajos nada les vale; la sociedad los desampara, pues llega la enfermedad y no se puede combatir; llega el paro forzoso, porque el mar no quiere recibir en su superficie la nave de blancas velas y se fenece de hambre, y llega la vejez y entonces el marino pasa a ser una pesada carga en el hogar del hijo o se marcha al pueblo en busca de la caridad oficial que le ofrece un asilo, u odiando esta fría cárcel engrosa las filas de la mendicidad. Tal es la historia del hombre del mar. Nadie se acordó jamás de él y con la blasfemia impremeditada en los labios, buscaba en el alcohol el fuego amor que le negaba su hermano el hombre; y el personaje legendario del mar ira de caserío en caserío pidiendo pan y agua para narrar entre un coro de crédulos gañanes, que, en la noche tranquila, entre las ondas de cristal, oyó el romántico canto de las Ondinas, de aureas cabelleras, y en la noche de tempestad vió abrirse el cielo con estrepito y escupir fuego.

El obrero del mar ha sido el más olvidado, ha sufrido más abandono, porque su vivir en las playas no le permitió recibir aires de fuera que llevaran redención, y padeció mucho en su choza, donde ama a su hembra y cría sus hijos, mientras sostiene entre sus dientes su pipa, compañera de infortunios en mar y tierra... El hombre del mar siempre permaneció sin un gesto de rebeldía; su vida ingrata, la habían pasado sus padres y abuelos, y ellos también la pasarían; sin otras manifestaciones que las experimentadas al recibir el copo en las orillas; sentimiento de dolor y humillación si llegaba vacío y expresado siempre con una maldición; o de admiración y alegría, al verlo llegar repleto, expresado siempre con la aurora de una plegaria de bendición a su virgen del Carmen.

Su incultura, su humildad, bien merecía que los hombres de poder se ocuparan de él y trataran de aliviar las situaciones dolorosas de las heroicas aldeas de pescadores.

Ellos lo ofrecieron todo a la patria; desde pequeños mil veces jugaron su vida en sus barquillas; cuando la patria los llamó, las manos encallecidas por los remos supieron también sostener el fusil; quizá en Africa, la tierra podría demostrar que allí también se derramó sangre generosa de los hijos del mar.

Ellos fueron hijos abnegados para con su madre y la patria jamás supo enterarse de que tenía hijos desgraciados junto al mar.

Pero en Vigo se reúnen en Congreso las entidades sociales y se han de estudiar los medios de aplicar los seguros y retiro obrero a los trabajadores del mar. Ahora van a enterarse estos obreros, de que existe para ellos también una patria, y ya cuando asidos a la tosca tralla extraigan los frutos del mar, aunque no venga la red repleta, aunque el mar se encrespe y rechace las embarcaciones, aunque el accidente o la enfermedad inutilice su juventud, aunque la vejez agote sus vigorosas fuerzas físicas, jamás se padecerá en su hogar, porque una sociedad comprensiva le previno con los seguros y el retiro, y ya no habrá maldiciones, sino bendiciones y amor, porque la sublime caridad robusteció su inteligencia y disipó las tinieblas de su alma noble, forjándola en el amor de la madre patria.

AGUSTIN DEL SAZ

Granada Agosto 1926.

SE CAE DE UNA CABALLERIA Y SE LESIONA GRAVEMENTE

En los terrenos del cortijo llamado «Santa Olalla», demarcación de Gor, fué derribado de la caballería que montaba el labrador José Lozano Domenech, de 50 años, viudo, con tan mala suerte que se produjo una herida incisa en la cabeza, una fractura y varias erosiones en diferentes partes del cuerpo.

EN EL GRAN CAPITAN

Debut de la compañía Villy-Frediani

Debutó anoche en el Gran Capitán la verdaderamente notable Compañía de Circo Frediani, en la que siguen artistas muy de mérito, ya conocidos y recordados por nuestro público, que siempre los ha hecho justicia, ovacionándolos cumplidamente.

Anoche, la bella y notabilísima señorita Regina, insuperable amazona de alta escuela; «Los Lozano»; el trío Ferez; el señor Frediani, con sus caballos amaestrados; los graciosos y meritísimos clown parodistas cómico musicales Oscar y Simeón, y los insuperables acróbatas familia Fedriani, secundados por los demás números, escucharon repetidas ovaciones, justo premio a sus admirables trabajos.

Anuncia la Compañía que todas las noches habrá nuevos debuts, y ese es el medio de que el público reincida y llene a diario el cómodo parque de verano.—B

La Moda Práctica
GRAN REVISTA DE MODAS

Silueta del día

Una lata

Nuestro admirado amigo don Mariano Fernández Sanchez Puerta, ha encontrado una frase gráfica para dar la sensación del tren que hace el recorrido entre Granada y Sevilla. Le ha parecido que el convoy es una «Lata de petróleo». Sabíamos, desde luego, que el susodicho tren era una lata, en el sentido de pesadez, de aburrimiento, de cosa molesta e inaguantable; pero ignorábamos que se tratara precisamente de una lata de petróleo. También algunos oradores nos han parecido un poquito latosos, pero nunca se nos ha ocurrido pensar que fueran petroleros. Entre la lata vulgar y la lata petrolera hay diferencias sensibles.

Sin embargo, el tren que hace las delicias del turismo entre Granada y Sevilla, es una lata de petróleo. A nosotros nos basta para creerlo con que lo haya dicho el señor Sánchez Puerta, con una frase que revoluciona el léxico de los ferrocarriles. Antes se decía que un tren de los nuestros era una carreta. Se le comparaba también con una tortuga y a veces se le incluía paradógicamente entre la especie de los cangrejos. Pero todo ello ha quedado muy anticuado y ya no lo dice ninguna persona de mediana originalidad. A nuevos tiempos, nuevos modos de expresión. Y he aquí por qué un ferrocarril de los que por acá usamos para la atracción de forasteros, resulta, según la expresión feliz del señor Sánchez Puerta, «una lata de petróleo».

CONSTANCIO

-INFORMACION TELEFONICA-

Noticias y sucesos de toda España

Envenenados con leche

Cartagena 27

Ha sido analizada la leche que envenenó hace unos días a ochenta personas, comprobándose que estaba contaminada.

Un estafador destituye a las autoridades que se le antoja

Cádiz 27

En el pueblo de Algar ha sido detenido un individuo llamado Rafael Ambrosio López.

Este se fingía ser secretario del Gobierno civil y primo del jefe de Policía, y de esta forma cometía estafas por los pueblos.

Cuando se negaban a facilitarle dinero, destituía a los alcaldes y concejales, nombrando a otros nuevos.

En Algar también destituyó de su cargo a un teniente de alcalde.

El estafador ha sido descubierto porque el teniente de alcalde de Algar vino a la capital a enterarse de las causas de su destitución.

Hiere a su esposa e intenta suicidarse

Las Palmas 27

El vecino Francisco Guerrero asestó varias puñaladas a su esposa, dejándola gravemente herida.

Después el agresor se subió a la torre y se arrojó por ella, quedando mortalmente herido.

Choque de autos

San Sebastián 27

En la carretera de Villafranca chocaron dos automóviles.

Los coches quedaron destrozados y sus ocupantes ilesos.

Terrible incendio

Tenerife 27

El comandante del puesto de la Guardia civil de Caucer comunica que en el pago de Gallego se declaró un terrible incendio en un monte, que destruyó gran cantidad de árboles.

Riña sangrienta

León 27

En el pueblo de Reguera riñeron tres guardas jurados y un pastor.

Entre los contendientes se cruzaron varios disparos, resultando muerto uno de los guardas y gravemente herido el pastor.

Durante la romería que se celebraba en Albala, y cuando mayor concurrencia de fieles había en el templo, penetraron José Roca y otro individuo, los cuales subieron al púlpito y dirigieron a los concurrentes frases soeces.

El público, indignado, quiso linchar los, y con tal motivo se entabló una contienda, en la que resultaron heridos uno de los profanadores y varios fieles.

Aterrizaje violento

Zaragoza 27

En las inmediaciones de Caspe aterrizó violentamente un avión, que quedó destrozado.

El piloto no sufrió herida alguna.

La entrega de una bandera

Vigo 27

La entrega de la bandera de combate al cañonero «Méndez Núñez» se celebrará el día 29.

Se celebrarán una misa de campaña y varios festejos.

Un incendio

Málaga 26

Esta madrugada, próximamente a las cuatro, registróse un incendio en la planta baja de la casa número 6 de la calle de Santa Lucía, esquina a la de San Telmo, donde hay instalado un establecimiento de ultramarinos propiedad de la señora viuda de Alonso.

Los primeros en advertir el siniestro fueron los vecinos de la casa número 4 de la calle de San Telmo, adonde da el tabique de la pieza donde se produjo el fuego.

Este créese fuese originado por alguna chispa desprendida del tostador de café que estuvo funcionando por la noche.

Los vecinos que advirtieron el humo avisaron al sereno del distrito, y éste después de comprobar la noticia, dió cuenta al Cuerpo de bomberos.

A poco de recibir la comunicación, acudió al lugar del fuego el retén de bomberos de guardia, provistos del material extintor correspondiente.

Franqueada violentamente la puerta principal de la tienda, dieron comienzo los trabajos de los bomberos, que consiguieron sofocar el incendio al poco rato de ser descubierto.

Los bomberos se retiraron a las seis de la mañana, pero hubieron de volver otra vez, pues el fuego se había reproducido con mayor ncremento.

Media hora después se retiraron nuevamente ya sofocado el siniestro totalmente.

Niño que se suicida

Castellón 27

En Benaza el niño de trece años Enrique Roig se suicidó, ahorcándose.

El niño era muy sensible a las regañeras paternales.

Viaje del ministro de Fomento

Málaga 27

El alcalde ha recibido una carta del ministro de Fomento, conde de Guadalhorce, anunciándole la llegada a Málaga el próximo domingo, para asistir a la inauguración de la traída de aguas de Torremolinos.

Dijo el alcalde que iba a celebrar una conferencia con las autoridades para tratar del programa de la visita del ministro.

El señor Cano Ortega invitará a la inauguración de la traída de aguas a los ex alcaldes señores García Almendro y Briales (D. Narciso), que presidieron los Ayuntamientos autores del empréstito y del proyecto de las obras.

La estancia del ministro de Marina. La quilla del «Miguel de Cervantes»

Ferrol 27

El ministro de Marina visitó hoy el arsenal militar y los establecimientos marítimos.

En el Casino de clases pasivas del ejército fué obsequiado el vicealmirante Cornejo con un lunch.

Después recibió a una comisión de entidades económicas del Ferrol y como consecuencia de la visita el ministro telegrafió al presidente pidiendo sean volados los bajos del puerto.

Por la tarde asistió al acto de colocar la quilla al buque «Miguel de Cervantes».

Este poseerá un estanque de petróleo con capacidad para 16 toneladas y llevará cuatro cañones de 6 pulgadas, dos de 47 milímetros y doce tubos lanzatorpedos.

La dotación del barco la compondrán 245 hombres.

El nuevo barco será del mismo tipo que el «Príncipe Alfonso» y el «Almirante Cervera».

Herido por imprudencia

Sevilla 27

Dicen de Lora del Río, que en el cuartel de la Guardia civil, en ocasión en que el cabo José Jiménez examinaba una pistola, se le escapó una herida de pronóstico reservado al trapero.

Palos de ciego

Málaga 27

En Arenas riñeron el ciego Antonio Erepon y su mujer con la madre de aquél, también ciega.

Esta última recibió heridas de consideración en la cabeza.

Los desesperados

Jaén 24

En Ibros se suicidó hoy, ahorcandose, el vecino de Baeza Francisco Jiménez.

Inauguración de un pabellón

Santander 27

La reina y elementos palatinos inauguraron un nuevo pabellón de Albergue Nocturno de Caridad.

Herido en una explosión

Almería 27

Por la carretera de Gérgal marchaba Francisco González, con dirección a Santa Cruz, con cohetes para las fiestas.

Los cohetes se incendiaron, matando a la caballería y causando grandes quemaduras a Francisco.

Sin necesidad de cucharón

...se convence todo el mundo que es admirable la colección de cubiertos que expone en sus escaparates EL PARAISO.

Ante ellos no se puede estar cubierto; hay que descubrirse.

También ha sido elogiado el rasgo de haber colocado un Arco de Cucharas en el idem.

Tal es la importancia que está adquiriendo este establecimiento, que ya no puede decirse que EL PARAISO está en el Arco de las Cucharas, sino el Arco de las Cucharas en EL PARAISO.

De Marruecos

Explosión en un depósito

Melilla 27

En el campamento de Drius se produjo una explosión en un pequeño depósito de municiones, sufriendo heridas cuatro soldados.

Los aviadores en acción

Tetuán 27

Hoy prosiguieron las fuerzas aéreas sus bombardeos de aduares insumisos, no obstante el fuerte temporal de Levante.

Pequeña operación

Larache 27

La pequeña operación que el Mando francés había proyectado sobre Rehana, se ha efectuado previa la preparación de la Artillería.

Detención de un estafador

Tánger 27

Ha sido detenido el soldado Manuel García Navarrete, que se había evadido de Ceuta, cometiendo varias estafas vestido con uniforde teniente de Ingenieros.

Bandoleros en acción

Tetuán 27

En un poblado próximo al zoco de Arbáa de Beni Hassan se registró anoche un vivo tiroteo.

Se había presentado una partida de bandoleros con el propósito de razziar el ganado de los indígenas.

Salió un destacamento de mejaznies, que puso en fuga a los malhechores, causándoles bajas vistas.

El aviador y la pericia de los aviadores

La aviación de servicio en la zona occidental lucha desde hace algún tiempo con fuertes vendavales de Levante, que dificultan mucho su ya de por sí peligrosa actuación.

No obstante tan enorme impedimento, los pilotos cumplen los servicios que se les encomiendan, siendo dicha situación atmosférica el origen de los accidentes que estos días vienen registrándose, accidentes que serían más considerables si a su labor abnegada no uniesen los pilotos la eficacia de que gozan.

La escudrilla R 4, formada por aparatos con motores de 450 caballos, de construcción española,

Uno de los aeroplanos, pilotado por el capitán de Artillería Arnánz y llevando de bombardero al sargento Carcadilla, tuvo que aterrizar en Dar Acobba a consecuencia de una avería en el radiador, debida a los esfuerzos del aparato para sostenerse durante una fuerte racha.

Otro avión, al pasar por el Fondalillo, sufrió un violento descenso, que motivó se incendiase la cámara de las bombas incendiarias preparadas para ser arrojadas al campo enemigo.

El sargento Antonio López, bombardero del aparato, logró a golpe de carabina y haciendo uso de una pasmosa serenidad, contener el fuego, arrojando después las bombas al aire, para evitar que estallasen dentro del aparato.

El teniente piloto don José Sánchez Alvarez le ayudó en tan peligrosa tarea y pudo normalizar la situación, verificándose después el aterrizaje.

El sargento resultó con quemaduras de importancia en el pie izquierdo.

El parte oficial

Madrid 26

Esta madrugada han facilitado el siguiente parte oficial:

«Sin novedad en ambas zonas del protectorado.»

El general Dolla

Melilla 27

Procedente de Aydir ha llegado el general Dolla, acompañado de su ayudante el comandante La Casa.

Línea telefónica

Han comenzado los trabajos para el tendido de la línea telefónica desde Ainzorent y el zoco de Telatza de Arlés.

De Axdir marchó a Ceuta la unidad automovilista de Artillería.

El catalejo del "General Concha"

El capitán interventor de la oficina de Bocoya, don Luis Pérez López, ha encontrado el catalejo del «General Concha», que, como se sabe, hace 15 años fué asaltado por los rifeños.

Desertores detenidos

En Axdir han sido detenidos dos desertores de la legión francesa.

Fiesta religiosa

Melilla 27

Se ha celebrado una fiesta religiosa en el morabito de Hassabi, asistiendo Abd-el-Kader.

¡LEA USTED...!

Por fin de TEMPORADA e inventario

REALIZAMOS

Importantes partidas de Medias, Calcetines y Camisetas verano a precios que

DAN RISA

No deje usted de visitarnos antes que se agoten estos artículos. Ocasión excepcional de realizar un positivo ahorro.

Mataró Industrial

La Casa de las Medias

GRAN VIA, 29. TELEFONO 575

Fué leída una carta del general Castro Girona felicitando a los indígenas con este motivo.

Relevo de fuerzas

Han sido relevadas las fuerzas francesas del zoco de Azir y Ain Orar por tropas españolas.

Presenciaron el relevo los generales Castro Girona y Aldave, el teniente coronel Bustiano y el comandante Santa Cruz.

Las fuerzas que relevaron a las españolas proceden de Axdir.

El día político

Primo de Rivera, mejora

Madrid 27

El general Primo de Rivera, que se encuentra mejorado de su dolencia, estuvo paseando en automóvil por la Moncloa.

Al medio día fué visitado por el ministro de Estado.

Después almorzó con los generales Sanjurjo, Jordana, Burguete, Saro y el señor Yanguas.

La cuestión de Tánger es decisiva para España

Interrogado esta mañana el ministro de Estado por un redactor de «A B C» acerca del problema de Tánger, dijo que es el tema preferente hoy en la cancillería y decisivo para la historia de España.

—El momento—añadió—es de unión sagrada del país y es un deber advertirlo a la opinión, pues [illegible] prestigio de nuestra patria en el extranjero y nadie que se precie de buen español intentará entorpecer la labor de España en sus más altos designios.

Yanguas a San Sebastián

Esta noche marcha a San Sebastián el ministro de Estado y su secretario, particular que permanecerá en la capital donostiarra durante todo el mes de Septiembre.

Hoy habrá Consejo

Mañana, a las seis y media de la tarde, se celebrará Consejo de ministros en la Presidencia, asistiendo los ministros que se encuentran en Madrid.

Devolución de impuestos

La «Gaceta» publica una real orden sobre el régimen estableciendo la devolución del impuesto de alcoholes para encabezamiento de vinos secos; debe aplicarse en cuantas exportaciones se hayan realizado a partir del 21 de Mayo próximo pasado, en virtud de lo preceptuado en el artículo 24 del mismo decreto.

Marinos condecorados

La «Gaceta» publica una real orden concediendo la cruz de primera clase del mérito naval, con distintivo blanco y pensionada con 500 pesetas anuales, al teniente de navío don Francisco Benítez Peiró, al alférez don José Nieto y al maquinista José Iglesias, por servicios realizados a bordo del «Alsedo», durante la travesía del «Plus Ultra».

El viaje del presidente a Galicia

Noticias de Vigo comunican que se sabe oficialmente que el próximo día 16 de Septiembre irán a aquella población el jefe del Gobierno y el ministro de Fomento.

Harán el viaje en tren hasta Redondela, dirigiéndose a visitar el Lazareto de San Simón, donde se les obsequirá con un banquete.

Después continuarán el viaje a Vigo, en cuya Casa Ayuntamiento se celebrará una recepción en honor de ellos.

Al día siguiente se trasladarán a Porriño, donde inaugurarán el Matadero rural.

REPARTIDORES

con garantías se necesitan en EL DEFENSOR DE GRANADA.

Horas: de 11 a 1 y de 5 a 6

Madrid al día

Madrid 27

La vista por el atentado de Garraf

Con las sesiones celebradas por la mañana y por la tarde en el Supremo, ha terminado hoy la vista de la causa por el atentado de Garraf, quedando pendiente de sentencia.

Incendio en «Prensa Gráfica»

En los talleres de «Prensa Gráfica», instalados en la calle de Hermosilla, se produjo esta tarde un violento incendio.

El fuego prendió en los cojinetes de una máquina e inflamaron las cintas de otras.

Los bomberos trabajaron denonadamente hasta extinguir el siniestro.

Las pérdidas se calculan en unas 22.000 pesetas en bobinas de papel quemadas y otras inutilizadas por el agua que arrojaron los bomberos.

Denuncia extraña

En el juzgado de guardia denunció Rufina Luján, que hace días fué llevado al albergue de Yeserías Joaquín Bayón, de 27 años de edad y viudo, el cual vivía en su casa en calidad de huésped.

Dice que Joaquín había sido encerrado en el sitio denominado «Las carboneras» como castigado, no permitiéndose llevarle alimentos.

El juzgado intervendrá en el asunto.

Persiste el calor

Como en días anteriores, el calor en Madrid ha sido sofocante.

De provincias comunican que que persiste la ola de calor, habiéndose registrado varios casos de insolación.

La sesión de la Diputación

Esta mañana se ha reunido el pleno de la Diputación en sesión extraordinaria, tratándose de la renovación del contrato con la Empresa de la plaza de toros, felicitándose de las ventajosas condiciones en que se ha hecho aquél.

Se aprobó un proyecto de régimen interior sobre el futuro hospital.

Se aceptaron en Alcalá de Henares dos millones de pies de terreno cedido por aquel Ayuntamiento para construcción de un nuevo manicomio.

TOROS

En Almería

Almería 27

Se ha celebrado la anunciada corrida, con un lleno rebosante.

Los toros son de Alipio Pérez Tabernero, que resultaron bravísimos.

Alternan Chicuelo, Valencia II y Gitanillo.

Primero.—Lo recibe Chicuelo con seis verónicas escalofriantes, que levantan una tempestad de aplausos.

A continuación hace un quite pinturero y artista, al que siguen dos magníficos de Valencia y Gitanillo.

Con la muleta y entre una gran expectación, realiza una faena formidable, llena de arte y finura.

Intercala magníficos pases de pecho y naturales, hasta perder la noción de lo que estaba haciendo, ebrio de valor y entusiasmo.

Se perfila y coloca una superior estocada, de la que rueda el toro. (Ovación, oreja, rabo y entusiasmo general.)

Segundo.—Sigue la ovación a Chicuelo.

Valencia lo lancea con valor, cosechando también bastantes palmas.

Los tres matadores hacen quites magníficos, y el público aplaude a rabiar.

Coge los trastos Pepe Roger y tras brindar a Pieta que ocupa un palco, inicia la faena con tres naturales tremendos, siguiendo otros de pecho y de molinete soberbios.

Juguetea con el toro, tocándole los pitones y haciendo otros alardes de valor entre una gran ovación.

Atiza media estocada buena, dos pinchazos irreprochables y un descabello.

Gran ovación a la faena, teniendo que dar la vuelta al ruedo.

Tercero.—Gitanillo hace alarde de torero enterado y valiente en varios lances que propina con extraordinaria maestría.

Con la flámula realiza una faena temeraria, incrustándose materialmente en el toro.

Deja media estocada algo baja, concediéndosele la oreja y el rabo.

Cuarto.—Al abrirse de capa Chicuelo, produce una enorme espectación en el público, que espera se reproduzcan las faenas realizadas en el primer toro.

Lancea el pequeño Jiménez, todo serenidad y reposo, sucediéndose intermitentes las ovaciones y olés.

Con la franela ejecuta Chicuelo una faena que supera a la anterior, promoviéndose un formidable olboroto en el público, que lo coorea hasta enronquecer.

Finaliza con una estocada hasta la bola, que hace innecesaria la puntilla. (Gran ovación, las dos orejas, el rabo y el delirio.)

Quinto.—Hace Valencia un quite colosal.

Con la bayeta da pases estatuarios y formidables, tocando en su honor la música.

Entre olés y aclamaciones corona la gran faena con una estocada magna. (Las dos orejas y el rabo.)

Sexto.—El de Ricla lo veroniquea magníficamente y termina con la clásica media verónica.

Valencia hace un quite superior y Chicuelo en su turno otro sin igual.

Gitanillo ejecuta una faena grandiosa por lo valiente, terminando con una estocada superior. (Ovación, oreja y rabo.)

La corrida ha sido como hace tiempo no se recuerda otra en esta capital.

Los tres matadores rivalizaron en valentía rayana en la temeridad, sobresaliendo Chicuelo.

Los tres salieron en hombros.

De Barcelona

Lóriga y su mecánico son muy agasajados

Barcelona 26

Esta mañana el capitán Lóriga y el sargento Pérez, en automóvil, visitaron el campo de aviación.

Por la tarde estuvieron en el local de la Compañía de Tabacos de Filipinas.

Después fueron obsequiados con un lunch por los jefes y oficiales de Artillería.

A las seis de la tarde se celebró la entrega en el Círculo del Ejército y Armada del título de socio de honor al capitán Lóriga.

Mañana por la mañana pasarán el día los aviadores en Monserrat.

Por la noche Lóriga y el sargento Pérez marcharán a Madrid.

Periódicos recogidos

La Policía recorrió hoy los kioscos, recogiendo todos los ejemplares de «Le Matin» y «Daily Maill», que publican noticias falsas y alarmantes.

Las oposiciones a maestras

Los procesados Lidia Heras, Pilar Heras y Miguel Biela, han presentado un recurso contra el auto de procesamiento instruído con motivo de las oposiciones a maestras.

«La Publicidad», multada

El gobernador ha impuesto 500 pesetas de multa al periódico «L Publicidad», por publicar con detalles la información por el atentado de Garraf.

El avión que trajo a Cambó

Ha emprendido el regreso a Italia el avión que puso el Gobierno a disposición de Cambó, al saber éste la noticia de la gravedad de su madre.

Antes de regresar a Italia el aparato estuvo haciendo evoluciones sobre la casa de Cambó, en señal de despedida.

La madre del ex ministro continúa gravemente enferma.

Barriovero, defensor de Masachs

Ha sido enviado al fiscal el sumario instruido contra Domingo Masachs, que intentó asesinar a Primo de Rivera.

El acusado ha nombrado defensor al señor Barriovero, que se encuentra actualmente en Barcelona.

Falsificador de billetes detenido

Comunican de Tarragona, que en Vendrell se presentó un individuo en un establecimiento, pagando lo adquirído con billetes falsos de mil pesetas.

El sujeto fué perseguido por la policía, no pudiéndolo capturar.

Fué detenido esta noche en Tarragona.

Se llama Juan Baguer, ocupándosele la vuelta de los billetes cambiados y uno de mil pesetas.

Dijo que se los habían entregado en Barcelona.

Juan había sido ya condenado antes por falsificación.

El nombre de Raquel Meller a un teatro

Se halla en Barcelona la celebre cupletista Raquel Meller.

Se dice que su estancia está relacionada con la apertura del testamento de la princesa viuda de Mónaco, que ha legado varios millones a su amigo de 40 años don Isidro Lara, con la obligación de fundar un teatro en Mónaco y que llevará el nombre de Raquel Meller.

Extranjero

El pleito de Tacna y Arica

Santiago de Chile 27

Circula insistentemente el rumor de que el Gobierno pretende someter el pleito de Tacna y Arica al arbitraje de don Alfonso XIII.

La noticia no se ha confirmado, y bien tampoco se ha desmentido.

La cuestión religiosa de Méjico

Caracas 27

Toda la Prensa católica latina coge favorablemente las manifestaciones del arzobispo de Venezuela, que representa la más antigua Iglesia del continente americano.

Siguiendo lo que propone dicho venerable arzobispo, en todas las iglesias se orará para pedir que cese la persecución contra los católicos mejicanos.

Otros prelados de la América española y anglosajona seguirán el ejemplo del arzobispo de Venezuela.

Los puestos permanentes de la Sociedad de Naciones

París 27

El periódico «L' Echo» dice que entienden los técnicos Fromageo (francés), Hurts (inglés), Gaus (alemán), en buscar un acuerdo respecto a los puestos permanentes en la S. de N. que complazca a España y a Polonia.

Lo que dice la Prensa polaca

Varsovia 27

La prensa polaca continúa ocupándose de la actitud de Polonia y expresa la convicción de que, siendo bien conocida Polonia como elemento para la paz europea, será tenida en cuenta en las resoluciones de Ginebra.

El mantenimiento de la candidatura belga

Bruselas 27

El Gobierno está dispuesto a mantener la candidatura de Bélgica en la renovación del Consejo de la S. de N.

Considera inadmisible su salida en el momento que va a lograr su entrada Alemania.

Se muere la gente de calor

París 27

Comunican de Chicago, que en la capital se han registrado hoy 8 casos de insolación.

El calor, principalmente en la región central de los Estados Unidos, es insoportable.

Se suicida al saber la muerte de Valentino

Londres 27

La artista Deci Scot, de 27 años, se ha suicidado, envenenándose, al saber la muerte de Rodolfo Valentino.

La hazaña de un loco

Chicago 27

Un loco penetró en la estación Central, y con un fusil hizo numerosos disparos, matando a dos personas e hiriendo a otras.

El demente cayó herido por un disparo de la Policía.

Manifestaciones de Cundoriotis

Atenas 27

El almirante Cundoriotis ha manifestado a los jefes de los partidos políticos, que acepta la magistratura suprema tan sólo por poco tiempo, hasta que se celebren las elecciones.

El equipo español

Lima 27

Ha llegado el equipo deportivo de Barcelona, siendo muy bien recibido.

El primer partido se celebrará el día 30 del actual y para el que existe expectación.

LA BOLSA

COTIZACIONES DE HOY

Madrid 26

Interior, 68,00.
Amortizable, 5 por 100, 92,65
Amortizable, 4 por 100, 89,00.
Banco de España, 626,00.
Tabacos, 203 00.
Francos, 18 65.
Libras, 31 57.
Dólares 6,53.
Liras, 21,45.
Francos suizos, 000,00.

SE NECESITAN

aprendices en el taller de Escultura de la Gran Vía, 31.

PERDIDA

pendiente oro con quince diamantitos, desde Huerta Picón hasta calle Tablas. Gratificaré devolución calle Mesones, 26, Portería.

A los señores anunciantes les conviene hacer su propaganda comercial en este diario, por su gran tirada — y edita dos ediciones diarias

CRÓNICA DE LA PROVINCIA

DESDE IZNALLOZ

Durante los días 1 al 5 del próximo Septiembre, tendrán lugar en este pueblo las acostumbradas fiestas con el siguiente programa:

Día 1.—A las siete de la mañana, diana por las bandas de música del Hospicio provincial y la municipal de Iznalloz, repique de campanas, disparo de cohetes y palmas reales e inauguración de la feria de ganados. A las seis de la tarde, cucañas en la plaza de la Iglesia. Por la noche, inauguración de un espléndido alumbrado eléctrico dirigido por el afamado electricista don Juan Bautista Plaza, verbena y baile público en la placeta de la Administración de Correos y velada en la plaza de la Constitución.

Día 2.—Concierto musical en el real de la feria. A las seis de la tarde, carreras de sacos desde la plaza de la Constitución a la de la Iglesia. Por la noche, velada en la plaza de la Constitución y verbena en la plaza de la Iglesia.

Día 3.—Concierto musical en el real de la feria. A las seis de la tarde, cucañas en la plaza de la Iglesia. A las nueve de la noche, se quemará vistoso castillo de fuegos artificiales en la explanada de la ermita. A las diez, traslado procesional de la Patrona de esta villa Nuestra Señora de los Remedios, desde su ermita a la iglesia parroquial, con asistencia de todas las hermandades y cofradías, y velada en la plaza de la Constitución y bailes populares en la placeta de la Administración de Correos.

Día 4.—Concierto musical en el real de la feria. A las once de la mañana, solemne función religiosa, en la que actuará de orador sagrado el muy ilustre señor don José Gutiérrez Tienda, canónigo de la santa iglesia Catedral de Granada, siendo la misa oficiada por la capilla que dirige el señor Vidal. A las seis de la tarde, elevación de globos y fantoches. A las nueve de la noche, traslado procesional a su ermita de Nuestra Señora la Virgen de los Remedios. A las diez de la noche, se quemará un castillo de fuegos artificiales en la explanada de la ermita y veladas y verbenas en las plazas públicas.

Día 5.—A las diez de la mañana, solemne misa cantada en la iglesia parroquial y reparto de pan a los pobres. A las seis de la tarde, concierto musical en la plaza de la Constitución por la banda del Hospicio. Por la noche, verbena en la Era Alta, que lucirá bonita iluminación. Retreta anunciando el final de fiestas.

Los feriantes y ganaderos tendrán la comodidad posible para colocar sus mercancías. Deben tener presente las disposiciones de Sanidad para evitar contagios.—*El corresponsal.*

OAKLAND

NUEVOS PRECIOS

Turismo . . . . . Ptas. 10.400
Coach . . . . . » 12.000
Sedan . . . . . » 12.800
Sport Roadster . . . . . » 11.240

F. O. B. WAGON VAPOR BARCELONA, MALAGA, BILBAO

Concesionario: Cristóbal Benítez

GRAN VIA, 12.-GRANADA

Salones de Exposición en las principales capitales de España.

PRODUCTO DE LA GENERAL MOTORS

Noticias generales

Pescadería Cantábrica

Reyes Católicos, 26, y Mariana Pineda, 7.

Venta de pescados frescos del día. Especialidad en *Mariscos.*—Unica Casa en Granada que tiene cámara frigorífica.—Servicio a domicilio. Teléfono 570.

Matadero público

Precio de subasta.—Clase de ganado: becerros, 3, a 3'75 pesetas kilo; novillos, 4, a 3'75; vacas, 4, a 3'70; cabras, 2, a 2'40; chotos, 108, a 3'40.

Precios a que se vende en el mercado: carne de 1.ª, 5'50 pesetas kilo; de 2.ª, 5; de 3.ª, 4'10; de 4.ª, 3; choto, a 3'75.

Beneficencia

En la Asociación de Caridad se sirvieron ayer 436 raciones.

En el Asilo Nocturno pernoctaron 8 indigentes.

Un tema siempre nuevo

A GRANADA

Que eres bella y sugestiva cual promesa tentadora, lo saben las gentes. Que has sido cantada en todos los tonos del astro divino, no es menos cierto. Que eres la Meca venturosa del arte, dícelo bien claro esas procesiones silenciosas de peregrinantes que por los siglos cruzan la tierra y surcan los mares para templar sus ansias infinitas en el manantial inagotable de tu arte.

Tu eres modelo de belleza. Savia vital que das vida a los inspirados. Libro viviente del historiador y del artista. Santa reliquia milagrosa del arte con adoradores y devotos de toda suerte y extensión

Y nada más? No. El eterno maridaje de tu encanto y tu misterio es excepcional y raro. Unico sin hipérbole.

La faz hermosa de la tierra se quebró a tus pies en las formas más gigantes, violentas y suaves que jamás se viera.

De este escalonamiento movedizo, fino, tajante y en zig zag, emana tu belleza panorámica. Y esta estructura retorcida y caótica producen en el cerebro una idea brillante, en oleaje, que nunca reposa y es siempre nueva porque es el choque repetido de visiones demasiado cercanas y distintas.

Cuando se intenta sondear su alma, nótase una zozobra semejante a la contemplación de esas manchas obscuras de agua, quietas y mudas que apartadas del curso de la corriente se esconden entre manojos de tupido boscaje.

Qué misterios o qué encantos guardará en su vientre esa lámina bruñida que abre entre sus bordes una negra interrogación?

La luz y la obscuridad se mezclan y suceden. Así el espíritu de Granada. La Alhambra, clara, recatada y amiga. El Generalife, que es remanso y sedante. El Albayzín, que es secreto y duda y encierra un núcleo inconocible.

Y por encima de todo, flotando como un hálito activo, algo muy bello por siempre jamás inasequible.

Eso, inasequible. Nunca el espíritu se aconforme de haber hallado toda la verdad. Y por eso la busca y la desea e implora como un ferviente adorador a esta bella mujer que subyuga y esclaviza como una tentación siempre eterna y siempre esquiva.

HERMINIO MORENO USAOLA

Granada, Agosto 926.

Los almacenes "San Jose" no se traspasan

Si bien el público, al ver los precios baratísimos de su REALIZACION, ha cundido dicho rumor al no poderse explicar tan gran baratura.

Se advierte a quien quiera beneficiarse en sus intereses debe acudir a esta REALIZACION y apresurarse a verificar sus compras, tanto en artículos de verano como de invierno.

SAN JOSE. Reyes Católicos, 25

Ecos de sociedad

Llegaron de Málaga don Evaristo González, don Antonio Jiménez Lacal en unión de su señora, don Francisco Muñoz en compañía de su esposa y don Francisco Escudero.

—Marcharon a dicha ciudad don Manuel Márquez Fernández y señora, don Rafael Marqués Leiva, el banquero don José María Santaella, don Aureliano Guglieri en unión de su familia, don Luis López, la señorita Matilde Pérez López acompañada de su sobrina María Luisa, don Francisco Ramírez Campaña con su señora, la familia del jefe de transportes militares de Melilla y el comandante de Ingenieros don José Cabello, don Daniel Donaire y don Luis Peñafiel Rueda.

—Han regresado de su excursión por Francia, Inglaterra, Alemania, Austria e Italia los distinguidos jóvenes granadinos don Juan Fernández Martínez y don Juan Vílchez Fernández.

—Ha tomado posesión en el Instituto de Granada, de su cátedra del instituto de Albacete, el distinguido joven don Antonio Linares Herrera.

—Ha regresado de Motril, donde veranea con su espososo, don Antonio Román, la distinguida señora doña Marina Medina Calleja, y mañana marcha a dicha localidad su hermana doña Rosario, con su sobrina la bella senorita Carmen Román Medina.

—Por don Francisco Jiménez López y su señora doña Amelia Puertas y para su hermano, el laborioso y celoso secretario del Ayuntamiento de Molvízar, don Trinitario, ha sido pedida la mano de la bella y simpática señorita Fernanda Ortiz Romero.

La boda se ha fijado para el próximo mes de Diciembre.

—En compañía de su esposa, doña Matilde Lasala, y de sus hijos, se encuentra en Granada el director de la sucursal del Banco Hispano Americano de Jaén, nuestro paisano don Rafael Rodríguez Díaz.

TRASPASO

Negocio comestibles con casa y pocos gastos, en lo más céntrico de esta plaza Darán razón, Plaza del Lino, 1.

Mundo anecdótico

Otra frase de «Caenas»

Una de las veces que fué alcalde de Motril don Francisco Pérez Santiago (q. e. p. d.), dejó de serlo en Agosto de cierto año.

Sustituyóle otro señor, amante de la política, enemigo mortal del antecesor por cuestiones de la alcaldía.

Dicho señor ordenó al encargado de regar las calles de la ciudad, no echara ni una gota de agua en el trozo de calle que comprendía la casa de su enemigo.

Enterado el celebre «Caenas» de aquella acción, decía siempre que se hablaba de algo que estaba muy seco:

—Está esto más seco que la puerta de don Francisco Pérez.

Otro incendio en propiedad de la Resinera

En la madrugada del 22 del corriente se declaró un incendio en el monte de la Sociedad Unión Resinera, término de Fornes, cuyo siniestro se pudo sofocar a las ocho horas de constantes trabajos por el personal de la Sociedad y guardas de la misma.

Ardieron dos hectareas de terreno, con 408 pinos resinables y 280 de recrío, siendo las pérdidas de unas mil pesetas.

Se supone casual el siniestro.

Arrollado por un automóvil

En la tarde del 25 del actual, y en ocasión de pasar por la calle Real de Santafé el automóvil matrícula de Sevilla, número 50.594, intentó cruzar la repetida vía el niño de siete años Manuel Sánchez López, siendo arrollado por el vehículo y resultando con una herida en la cabeza y otras en la espalda, región glútea, rodilla derecha, magullamiento general y lesiones de pronóstico reservado.

El conductor del vehículo fué detenido a la llegada a la capital.

Guía Médica

Dr. A. Robles

Subjefe de la Brigada Sanitaria. Consulta de Medicina general diaria de 3 a 6. Análisis Clínicos y tratamiento Antirrábico.

Mesones 102 y Campo Verde 1, 2.º Teléfono 507.

DR. MEGIAS

Especialista en enfermedades de los Oidos, Nariz y Garganta. Consulta diaria de 2 a 4. Carrera de Genil 77. Consulta económica para obreros y gratis a los pobres en el Consultorio de especialidades calle de Montería número 21, diaria, de 7 a 9.

BOMBAS "VALCARCE"

DESDE 275 PESETAS

Perfección de funcionamiento, incluso con aguas turbias y arenosas

Talleres mecánicos de precisión

F. ORTI, Ingeniero

Gran Capitán, 18.-Granada

Agencia de los motores "ELLWE" para aceites pesados sistema DIESEL especial

Las fiestas de Gracia

Lista de los señores donantes, vecinos del barrio, que han contribuído para los festejos de Gracia:

Excelentísimo señor marqués de Casablanca, 100 pesetas; señores Pérez de Herrasti, 45; señor conde de Tobar, 25; señor gerente de la central de coches, 25; don José Blasco Reta, 25; don Eduardo Moreno Agrela, 25; señor gerente azucarera de la Vega, 25; señor Jiménez Herrera, 15; don Emilio Velasco, 10; don Santos Martínez, 10; don Juan Creus, 10; don Rafael Sánchez Guardiola, 5; don Juan Molebón, 5; don José Nestares Bueso, 5; don Rafael Valverde, 5; don Manuel Muñoz, 5; doña María Antonia Rosales, 5; don Francisco Conde, 5; don Manuel Guevara, 5; don Rafael Urquízar, 5; don Julián Damas, 5; fábrica de pasta «La Espartera», 5; doña Dolores Castillero, 5; «La Giralda», vinos y licores, Puentezuelas 25, 5; don Juan de Arias, 5; doña Blanca de Rubio, 5; don Juan Calvente, 5; don Enrique Hernández, 5; señor conde de Selvaflorida, 5; don Luis de Andrade, 5; don Serafín Verdonés, 5; don Eduardo Navarro, 5; señora viuda de Hernández, 5; don Alfonso Pérez, 3; doña Concepción de la Presa, 3; don José Olmedo, 3; don José de la Cámara, 3; don José Benavides, 2,50; doña Teresa Ubis, 2; don Miguel Vega, 2; don Felipe Villalobos, 2; don José Jaraba, 2; don José Pérez, 2; don José Martínez, 2; don Lorenzo Villarejo, 2; y don Alfonso Santa Cruz, 2.—CONTINUARA.

Doctor Rafael Fernández Martínez

Medicina general.--Consulta de 2 a 4

Fábrica Vieja, núm. 13

Nuestro querido amigo y colaborador don Angel Palanquex, pasa en estos momentos por el gran dolor de haber visto morir a su hijo Manuel, niño de ocho años, que era el encanto de su hogar.

De todo corazón nos asociamos al duelo de los desconsolados padres, deseándoles resignación cristiana para sobrellevar tan terrible pérdida.

El 25 del actual falleció en Granada el pundonoroso comandante de Infantería retirado don Agustín Delgado León, caballero Placa de la Real y Militar Orden de San Hermenegildo.

Descanse en paz.

LA FAVORITA

Mesones, 49. — Precio Fijo

La mejor y más acreditada LAMPARA de filamento de CINCO a CINCUENTA bujías

Marca LA FAVORITA. PRECIO 0,95

Extenso y rico surtido en PAPELES PINTADOS para habitaciones.

Precios serios y económicos

EN LAS ESCUELAS PIAS

Se celebra solemnemente la festividad de su patrón San José de Calasanz

LA FUNCION RELIGIOSA

Las Escuelas Pías de Granada han celebrado este año, con la mayor solemnidad, y siguiendo tradicional costumbre, la festividad de su Santo Patrón José de Calasanz, el Apóstol de la niñez.

A las once de la mañana de ayer fué la función principal en el templo de Escolapios, ante la augusta presencia de Jesús Sacramentado.

La iglesia presentaba hermoso aspecto, profusamente engalanada y exornada con multitud de luces y plantas, tanto la Capilla mayor como el altar portátil, situado al lado de la Epístola, donde se exponía a la veneración de los fieles la imagen del Santo Fundador.

Cantó la Misa el canónigo Penitenciario de la Basílica Metropolitana, don Francisco Calzada, asistido de diácono por don Manuel Martín Sierra, y de subdiácono por el Padre Escolapio Eleuterio Sánchez.

Nutrida Capilla de música interpretó muy bien la Misa llamada de S. Agustín.

En el centro del crucero tomaron asiento las comisiones y representacions invitadas, Corporaciones religiosas, profesorado y los padres de la residencia, presididos todos por la representación del Ayuntamiento granadino, que llevaba el alcalde marqués de Casablanca.

La autoridad municipal tenía a su derecha al rector de las Escuelas Pías, padre Luis López Roselló.

EL SERMON

Terminado el Evangelio, ocupó la Sagrada cátedra el padre redentorista José María Ibarrola, quien hizo un hermoso panegírico del Santo, José de Calasanz.

Puso por tema de su disertación, las luchas y combates que el Santo tuvo con el poder infernal, y las describió detenidamente, así como sus triunfos.

Detalló la vida del Santo desde su niñez; su vocación al sacerdocio, al que se consagró en voto a la Virgen desde su juventud, y finalmente descubrió su magna obra fundadora, en la que permitió Dios se viera perseguido, al extremo, de comparecer ante el Tribunal de la Inquisición.

Pero de todas las pruebas del enemigo triunfó José de Calasanz, y sus enseñanzas e instituto fructificaron y se propagaron sobre la tierra, creando una juventud consagrada a Dios.

En el exordio, el orador expresó la gran devoción que San Alfonso María de Ligorio tenía por San José de Calasanz y por su obra educadora, y al final de su elocuente sermón tuvo una invocación a los santos patronos de las Ordenes religiosas allí presentes, para que en el Cielo rodearan en esta Conmemoración al Santo de Calasanz, y le transmitieran las manifestaciones de amor y devoción de sus hijos, que siguen y practican sus enseñanzas.

El orador fué justamente felicitado.

En la tarde anterior, la Comunidad de Padres Escolapios cantó solemnes vísperas.

Estos dos días ha circulado en el templo de las Escuelas Pías el jubileo de las 40 horas, y muchos han sido los fieles que han asistido a estas fiestas, por mañana y tarde.

EL BANQUETE

Terminada la principal función religiosa que hemos relatado, las comisiones y personalidades invitadas, pasaron al comedor-refectorio de las Escuelas Pías, donde tuvo lugar el banquete que por la Comunidad de Padres Escolapios se les ofrecía.

Ocupó la presidencia el canónigo de la Catedral don Francisco Calzada, teniendo a su derecha a don Rafael Roldán Antelo y al rector de las Escuelas Pías, padre Luis López Roselló, y a su izquierda al predicador redentorista, padre José María Ibarrola y catedrático del Instituto don Manuel Pareja.

Ocuparon los demás asientos del lado izquierdo del salón, el P. escolapio Lorenzo Bragulat; superior de los Agustinos, padre Francisco Orduña; guardián de los Capuchinos, P. León Herrera; escolapio, padre Eloy Fernández; superior de los Redentoristas, P. Tomás Vega; Agustino, padre Manuel Flores; Hospitalarios, P. Ildefonso de Tarancón y hermano Romualdo; Capuchino, fray Leandro de Málaga; escolapios, PP. Eleuterio Sánchez, Marcos Sánchez, Francisco Muñoz, Avelino Fernández, José Orte y Esteban Martínez; presbítero, don Manuel Martín Sierra; hermano Felipe, escolapio, y los maestros de las Escuelas Pías.

Al lado derecho de la presidencia, sentáronse: don Francisco Fernández Castany, don Fidel Fernández Martínez, (que en nombre de la Asociación de antiguos alumnos de las Escuelas Pías, acabada de constituir, y de la que es vicepresidente, asistía al acto); don Antonio Jesús Torres López, capellán real, don Antonio Quesada; presbíteros, don Joaquín Perea y don Diego Roldán Martínez; presbítero coadjutor de las Angustias, don Paulino Medina Callejas; PP. Escolapios Cirilo del Pozo, Jesús Córdoba y Andrés Díaz; catedráticos don Antono Linares Herrera y don José Sánchez de Molina; profesor, don Rufino Peinado; PP. Ercolapios Casiano, Oscar Hidalgo y Emiliano Vinuesa, y redactores representantes de los diarios locales.

Sirvióse espléndido menú por la cocina del Colegio, bajo la acertada dirección del hermano Manuel Leiva.

Y terminado el acto, los comensales expresaron nuevamente al rector de las Escuelas Pías su felicitación por la admirable obra educativa que con tan brillantes resultados realiza la institución calasancia, y en especial los Colegios que los padres tienen instaurados en nuestra ciudad.

LA ASOCIACION DE ANTIGUOS ALUMNOS DE LAS ESCUELAS PIAS

Acaba de constituirse en nuestra ciudad y en breve, previa la oprtuna autorización—se celebrará la primera Asamblea—la Asociación de Antiguos Alumnos de las Escuelas Pías, constituída por cuantos en tan importante centro de enseñanza han cursado sus estudios o recibido la primera instrucción.

La primera Junta de esta Asociación se ha formado del modo siguiente:

Presidente honorario, señor duque de San Pedro de Galatino; presidente efectivo, don Natalio Rivas Santiago; vicepresidente, don Fidel Fernández Martínez; secretario, don Francisco Martínez Lumbreras; tesorero, don Antonio Valverde; vocales: don Manuel Martín Sierra, don José Valero Barragán, don José Sánchez de Molina y don Enrique Bermejo Alemán; conciliario, el rector P. Luis López Roselló.

POR ESAS CALLES

Escándalos nocturnos

Verdaderamente no deja de tener su poquito de «poesía» esto de los «escandalos nocturnos» y en una típica calle granadina; pero los vecinos que han hecho llegar a mis oídos estos detalles, son más partidarios del descanso.

Se trata de algunas desvergonzadas vecinas de la calle de San Juan de los Reyes, que han tomado la costumbre de dar todas las noches escándalos que se van haciendo insoportables, pues hay también vecinos honrados que tienen que descansar de noche para poder trabajar.

Estos escándalos llegaron a su colmo en la noche del 25 al 26, en que algunas de ellas, y en plena calle, cometieron con un infeliz hombre embriagado actos verdaderamente salvajes, coreadas con las risas y aplausos de sus compañeras.

Algunos honrados vecinos hubieron de intervenir para que cesara aquel acto de incultura.

Cosas son estas intolerables, pues afectan a la moral y a la tranquilidad del vecindario y, con el fin de evitarlas, la pareja de Seguridad de servicio en la Plaza Nueva, debe darse alguna vueltecita por dicha calle, favor que le agradecerán los vecinos y

UNO DE TANTOS

La delegación de Turismo

Nuestro querido amigo el director del Museo Arqueológico don Antonio Gallego Burín, se posesionó ayer del cargo de delegado de Granada de la Comisaría regia de Turismo, para el que ha sido nombrado recientemente.

Al felicitarle cordialmente le deseamos completo éxito en su gestión, que será brillantísima.

POR EL MUNDO

Una planta animada

Los viajeros que visitaban la región de Cabo Negro en la costa de Túnez, venían desde hace tiempo oyendo a los indígenas hablar de una planta que era a la vez vegetal y araña y que a medida que iba creciendo movía curiosamente unas largas patas, luchando siempre por huir.

El doctor Velvistch ha tenido la suerte de descubrir el origen de esta leyenda. Pescando por una meseta combatida por el viento, encontró una planta muy poco elevada, con dos enormes hojas que se agitaban y retorcían como serpientes; desde lejos esta planta parecía lo que decían los indígenas, una araña gigantesca.

El tallo tenía algo más de un metro de diámetro por 30 centímetros solamente de altura. Las hojas que, como se ha dicho, eran solamente dos, medían de dos metros a dos y medio de longitud y tenían la apariencia de cintas. Esta es, probablemente, la más extraña de las plantas conocidas. Crece durante cerca de un siglo o tal vez más, pero nunca alcanza más altura de unos 30 centímetros, sino que va ensanchándose hasta tener el diámetro antes indicado; de manera que su tallo en el estado de adulto se asemeja a un taburete que tuviera de tres a cinco metros de circunferencia.

Cuando sopla el viento de la parte del mar, levanta las hojas y las hace agitarse de un modo singular alrededor de su tallo, lo cual hace que la planta parezca animada y produce la ilusión de que quiere echar a correr.

La primera descripción que juntamente con un dibujo envió el descubridor a Inglaterra, fué considerada como una fábula; pero pronto se pudo enviar un ejemplar de la planta misma, y ahora todos los botánicos la conocen, habiéndole dado el nombre de Welwistcha mirabilis.

El imperio de las flores

Flora era entre los griegos la diosa que presidía las flores y los jardines. Céfiro, con quien dice la fábula que casó, la concedió este imperio y conservándola en su primitiva juventud la hizo gozar de una eterna primavera. Los griegos llevaron su culto a la Etruria y la representaban bajo la figura de una joven coronada de flores con el cuerno de la abundancia lleno de ellas.

En honor de esta divinidad se establecieron en 413, 513 ó 523 de Roma unos juegos que se verificaban de noche, dentro de un palenque circular iluminado que se formaba en la plaza Patricia, en la que se cantaba y bailaba sencilla y honestamente.

Flora o Arca Laurencia, cortesana de gran hermosura y nombradía, falleció, legando sus bienes al pueblo romano y éste fundó con sus patrimonios unos juegos en su obsequio que no tardaron en confundirse con los florales. Llegó a reinar el desorden en estos juegos hasta un punto tan escandaloso que, además de cantarse en ellos los cánticos de las fiestas de Venus y de las orgías de Baco, las cortesanas se presentaban en trajes demasiados frescos para ejecutar lascivos bailes al son de las flautas que tocaban los hombres.

OCASION

SE VENDEN muy baratas, dos máquinas de fabricar HIELO, de cincientos y mil doscientos kilos de producción en muy buen estado de funcionamiento. Darán razón: Unión Vinícola Industrial, Acera del Triunfo, 86.—Granada.

PICORES de la piel SARNA SARPULLIDOS, CO MEZONES, se cura en el acto y sin baño con una sola fricción de ACAROL.

El Defensor de Granada confecciona dos ediciones diarias

MAQUINARIA AGRICOLA

Motores a gasolina y aceites pesados

MAQUINARIA INDUSTRIAL

Antes de comprar, visitar estos grandes almacenes donde, en precios, calidad y facilidad de pagos encontrarán grandes ventajas a cuanto puedan ofrecerles en otro sitio.

Surtido completo en toda clase de piezas de Recambio

JUAN LEYVA, Mesones, 3 y 5. GRANADA

Lithinés del Dr. Gustin

Más de cien millones de botellas de agua litinada se consumen en el mundo entero.

"SAN JOSE" Torres y López Hermanos

Fábrica de Mosáicos, Hidráulicos, Tubos de Cemento, Piedra Artificial, Cementos Lafargue y Landfort, Azulejos artísticos y ordinarios de primera calidad.

Fábrica: Avenida de Alfonso XIII y Ferrocarriles Andaluces, (Fielato de San Lázaro).—Despacho: Gran Vía, 46, y en la Fábrica. Diríjase la correspondencia a TORRES Y LOPEZ HERMANOS, Gran Vía, o a DON VALERIANO TORRES, calle Azacayas, núm. 5

DEL AMBIENTE FERROVIARIO

FESTIVAL EN PROYECTO

Hablábamos recientemente de las fiestas que con motivo de la bendición de su bandera preparan los ferroviarios granadinos.

De propio intento omitimos indicar la finalidad perseguida con el festival que la noche del 12 de Septiembre próximo celebrarán en la plaza de toros, ya que queremos dedicar a este asunto más espacio del que ayer disponíamos.

Los ferroviarios españoles tienen una Asociación benéfica, para atender a su auxilio y socorro en los casos de inutilidad o vejez y al de sus familias en caso de fallecimiento. Y para formar una idea de la importancia transcendental de esta obra altruista, baste decir que cuenta con 54 mil socios y un capital de 34 millones de pesetas, repartiendo anualmente 4 800,000 pesetas en 8.200 pensiones a otros tantos hogares ferroviarios deshechos por la inutilidad o pérdida del cabeza de familia.

No contentos con ello, recientemente han creado un colegio de huérfanos; se cumplió ya el período reglamentario para que los hijos de los primeros asociados puedan tener derecho a este beneficio al fallecer su progenitor y se aprestan a edificar los pabellones necesarios para desenvolvimiento de esta benéfica obra, en la que quieren reunir todo lo bueno que pueda recogerse de las mejores instituciones semejantes. Aspiran a que su Colegio sea modelo y a que los allí acogidos no echen de menos el calor del hogar, encontrándose en ambiente propicio para que el buen desenvolvimiento de sus facultades los ponga en camino de hacerse hombres de provecho, para merecido galardón de los iniciadores de esta obra.

Los ferroviarios granadinos quieren coadyuvar con su granito de arena a la tarea bienhechora de acrecentar el capital de su Montepío y de su Colegio de Huérfanos. Y a ambas instituciones dedican, integros, los beneficios que, como donativos, puedan obtener en el festival.

Nosotros nos atrevemos a rogar a nuestros lectores ayuden a los iniciadores de la benéfica obra.

Indudablemente, contribuir al sostenimiento de la Caja de pensiones y Colegio de Huérfanos de los ferroviarios, es un deber de conciencia de todos los que en tan elogiable colectividad han de confiar vidas y haciendas.

Después de haber contribuído con un óbolo, grande o pequeño, con arreglo a las fuerzas de cada cual, a esta obra admirable, se podrá viajar con más tranquilidad. Si los modestos obreros del carril, si los empleados que un día y otro se ocupan, sin cesar, de mover el complicado engranaje de los caminos de hierro, saben que si el Destino, implacable, dispone de sus vidas en un aciago accidente, sus herederos (herederos de pobrezas y miserias casi siempre) contarán con pensiones y con el calor y el aliento del Colegio de Huérfanos, es seguro e irrefutable que trabajarán, que desenvolverán su misión con mayor tranquilidad y sosiego que si al ocuparse de dar paso a los trenes en que vayamos, han de pensar y preocuparse con la tenebrosa visión de que un descuido suyo les puede costar la vida y dejar desamparados y sin consuelo a sus pobres pequeñuelos.

¡Un donativo, pues, para el Colegio de Huérfanos de los ferroviarios españoles!

GUARDIA CIVIL

La de Benalúa de Guadix ha detenido a Salvador Sierra Fernández, que amenazó al guarda jurado Joaquín Rodríguez.

—La de Olivar, a José González Martín, por usar armas sin licencia.

—La de Motril ha detenido a los hermanos José e Ignacio Martín Molina, que hirieron al pastor Antonio Prados González.

—La de Armilla, a Gabriel González Vidal y cinco más, por golpear y herir al vecino de Churriana Antonio García Martín, con quien riñeron.

—La de Guadix comunica que ha desaparecido una caballería propiedad de Francisco Ruiz Ruiz.

—La de Huétor Tájar ha detenido a Antonio Ortega, Rafael Madero y Antonio Campana, por hurto de almendras.

Suscríbase a la "Moda Práctica"

Espectáculos

Teatro Gran Capitán

La notable compañía que dirige Villy Frediani, que debutó anoche en este teatro, consiguió un gran éxito.

Para esta noche se anuncian dos secciones, y en ellas tomarán parte todos los artistas que integran la compañía.

Olympia

Hoy se estrena otra super-producción de la «Metro Goldwyn», en siete partes, titulada «Cuesta menos casarse», y una cómica, en dos partes, titulada «Boni, atolondrado».

Salón Regio

Además de los capítulos 13 y 14 de la super-producción titulada «El secreto de un tesoro» se estrenará la chistosísima película «Sandalio va de paseo».

TEATRALES

VARIAS NOTICIAS

En Madrid dentro de pocos días debutará la compañía de la Comedia con el estreno de una obra de Muñoz Seca, titulada «La hora de Zamora».

—También se presentará en breve la compañía del Infanta Isabel, que ensaya en San Sebastián una obra de Fernández del Villar.

—En Eslava la compañía Meliá-Cibrián estrenará la comedia de Arniches «En Aragón he nacido».

—La compañía de Novedades debutará el día 3.

—En Fuencarral actúan los artistas de varietés Julia Herms, Niña de Linares, ¿Moreno?, La Tempranica, Carmelita Sevilla y Resurrección Quijano.

—El día 4 de Septiembre se presentará en el teatro Lara, por primera vez en Madrid, la compañía de la actriz malagueña Carmen Díaz.

En Barcelona.—En el teatro del Bosque se ha despedido del público en la presente temporada el tenor Antonio Márquez, que cantó actos de «Aida», «Il Trovatore» e «Il Pagliaci».

—En el teatro Barcelona no ha gustado la comedia «El amigo Abel», traducción del alemán.

—En Pompella han debutado las artistas del género frívolo Esmeralda y Caridad Rosique.

—En el Barcelona se anuncia el estreno de la comedia en tres actos, de Walter Werner, «Jusbelina».

Bilbao.—La compañía Díaz Artigas ha estrenado «El viaje infinito».

Ciudad Real.—En Cervantes se ha despedido la compañía Montesinos.

Coruña. Ha terminado su actuación la compañía de Eugenia Zuffoli.

—En Jovellanos, con Adela Lulú actúa Adelina Durán.

San Sebastián.—En el Kursaal se ha estrenado «Clara Lune», en el beneficio de Irene Alba.

—En el Victoria Eugenia se ha celebrado el homenaje a los hermanos Quintero.

Santander. — La compañía de Manuel Lupiáñez ha embarcado para América, habiendo improvisado, antes de marchar los artistas, una fiesta en el café Royalty.

A la terminación de la fiesta improvisada, los artistas se dirigieron al «Lafayette» para embarcar. Cuantos estaban en el café, y las numerosas personas que por no poder entrar le oyeron desde la calle, y nutridos grupos de gente que se hallaba en cafés y paseos, formó una manifestación que no bajaría de setecientas personas, y que siguió a los artistas hasta el barco, haciéndoles una despedida muy entusiasta que produjo la más honda emoción en los cantantes.

Estos, desde la borda, dieron fervorosos vivas a Santander.

Sevilla.—El Gobernador civil, refiriéndose a la iniciativa de un periódico local para construir un gran teatro en la fachada de la Exposición iberoamericana, ha manifestado a los periodistas que la idea le parece tan excelente, que el comité tenía ya concebido el propósito de levantar un gran teatro con jardines y casino que sustituyera al antiguo teatro Eslava.

Valladolid.—El 5 de Septiembre cantará en la plaza de toros el tenor Fleta.

Gijón.—En Dindurra ha celebrado su beneficio Lola Membrives.

Revista de libros

BIBLIOTECA CLASICA DE PROMETEO

La editorial «Prometeo» ha publicado en un volumen de su admirable «Biblioteca Clásica» tres preciosas obras del famosísimo dramaturgo Fr. Gabriel Téllez, comúnmente conocido con el seudónimo de Tirso de Molina.

Las piezas, que se reproducen con toda fidelidad de una primitiva edición, son interesantísimas, y alguna, como «Los amantes de Teruel», de una rareza extraordinaria. «El burlador de Sevilla» sirvió a nuestro Zorrilla de modelo para su conocida obra «Don Juan Tenorio».

Forman un hermoso tomo, primorosamente editado, y se vende a 2 pesetas en todas las librerías, bibliotecas de estaciones, y en la Editorial «Prometeo», de Valencia.

Otro volumen acaba de publicar la Colección Clásica «Prometeo», reuniendo en él las admirables comedias de Rojas Zorrilla «Entre bobos anda el juego», «Lo que son mujeres» y «Don Diego de noche».

El acierto que preside esta Biblioteca viene a confirmarlo el nuevo libro, cuyo elogio queda hecho con sólo enumerar las obras que contiene, las más exquisitas del gran autor clásico.

Uno de los más correctos escritores dramáticos del siglo de oro de nuestra literatura fué el mejicano don Juan Ruiz de Alarcón, de quien nos ofrece la Editorial «Prometeo» las más escogidas muestras de su teatro con las comedias antes nombradas. «La verdad sospechosa» dió motivo a Corneille para escribir su farsa «El mentiroso». Las otras comedias son encantadoras y perfectos modelos de buena elocución.

Sección religiosa

Santo del día.—San Agustín.

Liturgia.—La misa y oficio divino son de este santo, con rito doble y color blanco.

Jubileo de las 40 horas.—En la Magdalena.

Jubileo perpetuo.—En la Capilla Real, Esclavas del Sagrado Corazón y Misioneras del Santísimo.

Rosario.—En la Catedral, Capilla Real, San Ildefonso, San Andrés y San José, a las ocho de la mañana. En las demás parroquias a la oración.

Misas rezadas.—En la Catedral y Capilla Real, de siete y media a nueve. En el Sagrario y San Justo, de siete a diez. En la Magdalena y Angustias, de siete a doce. En el Corazón de Jesús y Perpetuo Socorro, de siete a once y media. En los Agustinos, San Antón y San Juan de Dios, de siete a once. En las restantes parroquias de ocho a diez.

Misa de doce.—En las Angustias, San Justo y Magdalena.

Funciones.—A San Agustín, en los Hospitalicos y la Magdalena, a las 10 de la mañana.

Misa cantada.—En la Catedral y Real Capilla, a las nueve y media.

Novena.—A San Agustín, en los Hospitalicos a las 8 de la noche.

Visita a la Corte de María.—Del Sagrado Corazón de Jesús, en San Bernardo.

Ataque epiléptico

En el hospital de San Juan de Dios fué curado ayer el betunero Juan Villalba Góngora, que sufría un ataque epiléptico a consecuencia de una bofetada que le dió el licenciado de presidio José Antonio, en la calle del Milagro.

ZAPATERIA ALHAMBRA Zacatín y Alcaicería núm 11.

Para la presente temporada presentamos un extenso surtido en Zapatos para señoras y niñas en los colores de moda, gris camello y tabaco, formas las más elegantes y precios de fábrica.--En caballero, grandes surtidos en Zapatos y Brodequines desde 12 pesetas en adelante.--Para niños y niñas, siempre modelos nuevos y económicos.

No olvide que esta es la Casa que presenta los últimos modelos y que más barato vende

INDICADOR ECONÓMICO

SECCION ESPECIAL POR PALABRAS = De 1 a 8 palabras, 30 cts - Cada palabra más, 5 cts.

ALQUILERES

Se alquila piso en un carmen del Albayzín. Razón, Joyería San Antonio, Reyes Católicos número 13.

Se alquila o vende casa campo, moderna construcción. Razón: Alvarez de Castro, 5.

Se alquila cochera con agua. Canales núm. 3, Picón.

VENTAS

BUENA OCASION

Se vende el Botamen y estantería de una farmacia, en condiciones ventajosas. Para verlo, San Isidro, 27, doña Adela Callejón.

A... de vaselina para farmacia. Busquets Hermanos.—Sevilla.

Traspaso casa huéspedes.—Dirigirse Real San Lázaro, 84.

Usando el lubrificante «Algion Auto-Oil» en vuestro automóvil, obtendréis resultados maravillosos y economizaréis vuestro dinero.

Se traspasa amplio local por no poder atenderlo su dueño. Dirigirse plaza de San Gil, 15, alpargatería.

Aceite de Ricino "GOLOSO"

En el envase más práctico

PRECIO: 1 peseta cada vasito

Pídase en todas las Farmacias

VARIOS

Panadería Horno, sin fabricación, amplio, céntrico, tomaría alquiler o traspaso módico en Granada. Escribir, Conrado García, Mosquera, 5. Málaga.

Papel periódicos atrasados, vendemos en este diario.

Certificados penales cinco pesetas, asuntos Juzgados, Ministerios. Hacemos toda clase de encargos comerciales y particulares. Fernández Latorre. Santa María Cabeza, 6. Madrid.

Dueño negocio acreditado asociarse señora o señorita independiente con algún capital. Razón en esta Administración.

Habiéndose traspasado el taller de Platería de la calle Cárcel Baja, se ruega a las personas que tengan alguna compostura, pueden recogerla lo antes posible por ausentarse su dueño, que está en ésta hasta fin de mes.

HOSPEDAJES

H. Madrid. Pensión desde 5,50. Camas desde 2 pesetas. S. Matías, 15.

Hotel Colón. Servicio todas horas. Párraga, 1. Granada.

CHOCOLATES

Hijos de Enrique Sánchez

Para quedar satisfechos montad Neumáticos "Dunlop"

SOCIEDAD ESPAÑOLA DUNLOP. Sociedad Anónima

MADRID Claudio Coello, 106

BARCELONA Buenos Aires, 18

Auxiliares masculinos con 1.500 ptas. en Correos

Anunciada convocatoria 200 plazas. Edad, 16 a 20 años. También pueden tomar los que no habiendo cumplido 30 años tengan aprobado el previo en anteriores oposiciones. Para informes, don Antonio Martín Carretero.—Concepción 6, 2.° derecha.

BICICLETAS

A 150 PESETAS

CATALOGO GRATIS

Fábrica de bicicletas. EUSTAQUIO ECHEVERRIA. EIBAR (Guipúzcoa)

SE VENDEN

en Almería, y en la orilla del mar, tres casas compuestas de entrada, comedor, cocina, cinco dormitorios, patio descubierto y una gran terraza sobre la playa.

Para precios, Luis García Romero, Real, 44, Almería.

EL DEFENSOR DE GRANADA es el periódico de mayor circulación de Granada y su provincia.

Publica dos ediciones diarias.

Suscripción: 2 pesetas al mes.

LEA USTED TODOS LOS DIAS NUESTRA EDICION DE LA TARDE

Fábrica de Aserrar maderas ENVASES MUEBLES DE TODAS CLASES

Torres y Pérez

Carretera vieja de Granada.

Teléfono, núm. 111 BAZA

LA NUEVA ESPAÑA

Boteros, 3; Placeta del Santo Cristo y Arco de las Orejas, 7, de

José Peña Munsurí

Próximamente apertura de estos Almacenes de tejidos que presentarán extensos surtidos en pañería, sedería, géneros de punto y artículos blancos.—Precios increíbles.

Para trabajar metales use aceite solubre, Busquets Hemanos, Sevilla

Folletín de El Defensor

Biblioteca de Grandes Novelas

Ramón Sopena Editor Provenza, 93 a 97 BARCELONA

Número 2

EL HIJO

(Continuación de DOS MADRES)

POR

Emilio Richebourg

Traducción por J. Zamacois

tisfacerla. Te diré un detalle que tal vez ignores. El cofre es de cobre y la tapa estaba soldada.

—Sí, ya lo sabía.

—Mi solo pensamiento, entonces, fué ocultar el cofre. Tenía una doble razón para hacerlo: por un lado evitaba que llegaran a encontrarlo, y por otro podía, así, llegar el día en que volviera a ponerlo en tus manos quitándome yo de encima aquel objeto comprometedor. En aquellos instantes presentía el peligro: algo me decía el mal que me esperaba. En efecto, a los tres días me echaba mano la policía.

—Sí, estuviste inspirado al ocultar el cofre; si te lo hubiesen cogido, el asunto del castillo de Coulange hubiese sido descubierto y te hubieses ganado diez o quince años de trabajos forzados en lugar de los cinco años de presidio a que te condenaron. Fuiste verdaderamente inteligente y astuto. No te ocultaré que si el cofre hubiese caído en manos de la justicia las consecuencias hubiesen sido terribles. Si se hubiese descubierto entonces el secreto que encierra, de nada podría servirnos ahora, y sin embargo, es ese secreto, guardado hace más de veinte años, lo que nos da todavía enorme fuerza, a pesar de constituir un peligro para mí.

—Para tí y para otros.

—¿Qué quieres decir?

—Que otras personas tienen interés en guardar ese secreto.

—¿Acaso sabes...?

—Sé que la marquesa de Coulange daría mucho, tal vez una fortuna, por volver a posesionarse de su cofre y de los papeles que contiene.

—¿Cómo sabes eso?

—Voy a decírtelo. Todavía no te he hablado de una visita que recibí cuando estaba detenido en Mazas...

—Te escucho.

—Un día, vino a encontrarme un hombre para reclamarme el cofre.

—¿Qué hombre era ese?

Lo ignoro porque no me dijo ni su nombre ni su cargo; pero comprendí fácilmente que era un enviado de la marquesa de Coulange. Aquel sujeto sabía lo que había pasado en el castillo, y hasta me enseñó un puñal que reconocí en seguida: era el mío. Tú me lo habías cogido de las manos, y el desconocido me hizo saber que habías querido valerte de dicha arma para asesinar a la marquesa, tu hermana.

—Si encontrases a ese hombre, ¿le reconocerías?

No sé, porque como nosotros, ha debido envejecer. Pero su fisonomía de aquel tiempo quedó grabada en mi memoria. Era un hombre de unos cuarenta años y de alta estatura; su aspecto era severo, y su rostro largo y pálido. La nariz gruesa, ancha la frente, la mirada viva y penetrante, negras y espesas pestañas y largos bigotes.

—Con eso me basta—dijo el otro;—el retrato está bien trazado, reconozco el personaje.

Y pronunció en voz baja este nombre: Morlot.

—No te engañaste—repuso en voz alta.—Aquel hombre que iba a reclamarte el cofre, era un enviado de la señora marquesa.

—Yo me dije, no sin razón, que era preciso que la marquesa estimase en mucho aquellos papeles, puesto que no vacilaba, para hallarlo de nuevo, en dirigirse a un pobre diablo como yo, que días más tarde iba a sentarse en el banquillo de los acusados.

—Sí, sí, debiste hacerte esa reflexión; y probablemente algunas más, de las cuales no tengo por qué pedirte cuentas. ¿Qué le respondiste al enviado de la marquesa?

—Ya supondrás que no fuí tan estúpido que le dijese dónde se hallaba el cofre enterrado. Le respondí que no sabiendo qué hacer de aquel bulto, y deseando deshacerme de él, lo había arrojado al Marne en un lugar cuyas señas le dí.

—¿Y te creyó?

—Sí.

—¿Estás seguro?

—Con un poco de astucia es fácil hacer pasar una mentira por verdad.

—Entonces aquel individuo debió ir a buscar el cofre al río...

—Es de suponer.

—Y como deben haber recorrido y buscado en vano en el fondo, y además han transcurrido ya trece años, la marquesa no debe pensar ya en sus papeles y los creerá perdidos.

Un relámpago brilló en sus ojos y sonrió siniestramente.

—Todo ha quedado en el misterio, todo marcha como es menester...

Detúvose bruscamente, y cogiendo entre las suyas las manos de su compañero, las apretó con fuerza mientras decía:

—Hace trece años, fuimos vencidos, desarmados y casi aniquilados. La fatalidad estuvo en contra nuestra. Pero he conservado mi fuerza, es decir, mi odio, y me encuentro ágil dispuesto para la venganza.

—Y yo dispuesto a seguirte, a servirte, a obedecerte.

—Perfectamente, esperemos la hora del desquite. Nadie nos impedirá el ir derechos a nuestro objeto. Necesitamos riquezas, millones, lujo deslumbrador. Después de haber sufrido durante tanto tiempo, queremos ahora gozar hasta morir. Sin ser menos audaces, seremos ahora más astutos, más prudentes. Ocultos en la sombra, daremos nuestros golpes, cada uno de los cuales será terrible.

Después de haber pronunciado estas palabras amenazadoras, miráronse los dos hombres. Sus ojos fulguraban extrañamente.

El más viejo de ellos se llamaba Silvano De Perny; el otro, Armando Des Grolles.

II

El cofre abierto

Después de atravesar el Polígono se encontraron los dos hombres que acabamos de presentar al lector, a la entrada de una larga y bella avenida, sombreada por árboles seculares.

—Ya estamos cerca—dijo Des Grolles en voz baja.

—¿Entonces es en esta parte del bosque?

—Sí. Asegurémonos bien de que estamos solos; que nadie puede vernos.

—Creo que, a hora tan temprana, no debemos temer el ser sorprendidos; sin embargo, tienes razón, siempre es útil rodearse de precauciones.

Miraron detenidamente el bosque por todas partes, sin ver nada que les pareciese sospechoso. Tampoco se oía sino el canto de las aves y el frotamiento de las hojas.

Completamente tranquilizados, avanzaron.

Des Grolles contó diez y nueve árboles por el lado iz