REDACCIÓN, ADMINISTRACIÓN Y TALLERES: SAN MATÍAS, NUM. 30
APARTADO DE CORREOS, 56.--TELÉFONO 91
Horas de Oficina: De nueve de la mañana a siete de la tarde

EL DEFENSOR DE GRANADA

PRECIOS DE SUSCRIPCIÓN
En Granada, al mes, 2 ptas. Provincias, trimestre, 7,50 ptas. Extranjero, idem, 15 pesetas. América, idem, 11 ptas.

Año XLIX - Núm. 24.761 | Dos ediciones diarias | Jueves 6 de Enero de 1927 | Decano de la Prensa diaria de esta provincia

EDICION DE LA TARDE

Diez Céntimos

EN LOS ESTADOS UNIDOS

NOTAS DE UN REPORTERO

Como cada año, se celebró en Atlantic City el concurso de belleza, para encontrar la mujer más bella de los Estados Unidos, y desfilaron por aquellas playas las chicas más guapas de estas tierras. Y tengo entendido que la que se llevó el premio pudo demostrar a cada momento que lo de la Venus de Milo es un cuento pasado por agua. Yo, queridos lectores, no puedo abandonar Broadway y los amigos que fueron a la playa vecina, vieron tanto, que todavía no les he podido sacar en claro.

Estuve en el teatro Henry Miller a ver a Raquel Meller, que se presenta por segunda vez en esta ciudad. Era la noche del debut. Lleno completo a doce dólares por cabeza. Todo el mundo aplaudió, los los hispanos y los yanquis. Mi compañero insistía en que Raquel no canta, en que no oía nada y que solamente veía los ojos de la artista. Yo creo que canta, y que Raquel, la que está ahora en Broadway es... Raquel Meller, esto es: toóo, Raquel Meller.

Además del concurso de belleza, otra cosa extraordinaria ocurrió en Atlantic City. El banquero de aquella localidad, Mr. Riddlo, se presentó a la Junta de Recaudadores de Contribuciones, pues en su concepto le habían cobrado con exceso. El asesor de la Junta, Walter J. Mc. Devitt, empezó a discutir con él, y he aquí que en medio de la discusión y cuando los dos contendientes empezaban a insultarse, la dentadura del desventurado banquero cayó sobre la mesa, instantáneamente el doctor Francis B. Powell, un dentista concejero de la Junta que se hallaba presente, se posesionó de ella y exclamó: —¡Señores, estos dientes que llamamos falsos, son buenos y valen dos mil dolares!—Treinta dolares y cincuenta y ocho centavos de contribución—gritó el furioso Mc. Deuitt, dirigiéndose a su propietario.

Nuestro pobre banquero contestó: —No pueden ustedes cobrarme contribución más que por las propiedades radicadas en Atlantic City; yo vivo en Ventnor City y los dientes van conmigo.

—Nada, nada, — le respondió gentilmente Mc. Devitt—usted cena solamente en su casa, de modo que usa su propiedad dental todos los días en Atlantic City a la hora del almuerzo, así es que, o se queda en ayunas o paga la contribución.

El infortunado banquero pagó, recogió sus dientes y se fué. Ya ven ¡pobre hombre! Le liquidaron a la americana y diente por diente.

La compañía de Eva La Gallienne inauguró su temporada en el viejo teatro de la calle Catorce, dando tres representaciones consecutivas de «La noche del sábado», de Jacinto Benavente.

Según dice un neoyorquino, experto en la materia, los hombres de los Estados Unidos gastan setecientos cincuenta mil ones de dólares al año en las peluquerías, de cuya cantidad 100.000.000 se gastan en masajes y 200.000.000 en lociones, cremas, cosméticos y manicura, y que la mayoría de los individuos pagan al Fígaro de tres a siete dólares cada vez que le hacen una visita.

Si los hombres gastan esta cantidad fantástica para embellecerse, ¿qué gastan las mujeres? En 1925 habían más de 30.000.000 de mujeres mayores de veintiún años que gastaban la increíble suma de 5.000.000 en cosméticos. El ondulado permanente por un año les cuesta 150.000.000; el teñido del cabello 7.500.000; pero más que estos dos juntos les cuesta la graciosa melenita ¡300.000.000 en doce meses! Además se venden cada año más de 20.000.000 de cajas de colorete y más de 60.000.000 de polvos.

No les doy estos datos estadísticos en pesetas porque el impresor me dice que se acabaron los ceros.

Marion Davies, pasó dos semanas en Broadway; la vimos el día antes de regreso a California y nos dijo que estaba encantada de la vida y que iba a hacer otra película sin queso. En su última esta monada se pasa el tiempo entre quesos de bola, pues la trama de la obra se desarrolla en Holanda. Se titula «El Molino Rojo» y es la película más nutritiva que se ha hecho hasta la fecha.

Así se lo dijo y Marion, sonriendo, añadió:—No tuve necesidad de merendar en un mes. Jamás ví tanto queso en mi vida.

—Pero a usted le gusta ¿no es eso?

—Sí, pero esta vez se me indigestó.

SALPH DEL MORO

Un hombre ahorcado

Esta madrugada fué encontrado por una pareja de Seguridad un hombre que estaba colgado de una cuerda de uno de los postes de luz eléctrica en el callejón de Cartuja (Eras de Cristo).

Personóse en dicho sitio el Juez de instrucción, instruyendo las primeras diligencias.

Se averiguó que el suicida se llamaba Andrés Castro González, de 25 años, con domicilio en la calle de la Parra Alta, número 9.

Según declaró un tío suyo, desde hace tiempo venía padeciendo Andrés ataques de enajenación mental, habiendo intentado en varias ocasiones suicidarse.

El cadáver fué trasladado al Depósito judicial, donde le será practicada la autopsia.

Los trabajadores intelectuales

Sin que en España nos demos apenas cuenta, se está [illegible] do en el mundo un hecho de gran importancia, que en lo porvenir dará frutos sorprendentes; nos referimos a la organización de los trabajadores intelectuales, que se asocian en Uniones nacionales en los países más adelantados y crean Federaciones internacionales para la mutua defensa de sus intereses.

Este movimiento viene reflejándose constantemente en la revista «Informaciones Sociales», órgano de la Oficina Internacional del Trabajo, que estudia en detalle las Asambleas celebradas por las entidades de trabajadores intelectuales de todo el mundo y da a conocer sus aspiraciones y programas.

En su número de Diciembre último, y entre la abundante y variada información habitual sobre todos los aspectos de la vida del trabajo, dicha revista da cuenta de las reuniones celebradas por la Federación Internacional de los Periodistas, la Unión Internacional del Teatro, la Confederación Internacional de los Estudiantes y la Federación Universitaria Internacional para la Sociedad de las Naciones.

Revista de libros

El Quijote y los libros de caballerías, por Eugenio Guzmán

Se trata de un gran libro, en el que Eugenio Guzmán demuestra que posee dotes de pensador y corazón de artista.

Su estilo, exquisitamente depurado, tiene la limpieza y la serenidad que admiramos en nuestros grandes hablistas. Pero antes que el estilo, nos asombra en este libro la profundidad de las copiosas ideas y enseñanzas que contiene, así como sus portentosas síntesis y sus irrefutables y valientes argumentos, con los cuales combate al cervantismo y a los grandes cervantófilos: Valera, Menéndez y Pelayo, Bonilla San Martín, Rodríguez Marín, Menéndez Pidal, Cejador, Maeztu, Vicente de los Ríos, Benjumea, Lord Byron, Fitzmaurice, etcétera.

Eugenio Guzmán se adentra y encaja en el espíritu del Quijote, contándonos las terribles turbaciones espirituales de su autor, y pintando magistralmente la fisonomía moral de don Quijote, de Sancho, de Teresa Panza, del Cura, del Clérigo y de los Duques.

Finalmente, el autor hace un análisis fecundo del catolicismo, del espíritu revolucionario y del idealismo y el realismo en el Quijote y en los libros de caballerías, con lo cual la obra presente resume y juzga toda la labor crítica que se ha hecho en torno del Quijote y honra el nombre de este gran escritor que se llama Eugenio Guzmán.

«El Quijote y los libros de caballerías» ha sido cuidadosamente editado por la Editorial Maucci, y lleva una bellísima cubierta.

Notas de América

El segundo Congreso Postal panamericano

Entre las Convenciones aprobadas en el segundo Congreso Postal Panamericano, celebrado en la República de los Estados Mexicanos, en los primeros días del mes de Noviembre próximo pasado, hay que hacer constar la Convención Principal y la Convención de Giros Postales, que fueron aprobadas por dieciseis paises, hallándose ausentes los representantes del Brasil y del Paraguay y participando el delegado norteamericano que él no estaba suficientemente preparado para lo relativo a la Convención de Giros Postales. Los principales capítulos de la primera Convención dicen así:

«Los países contratantes, inspirándose en el deseo de extender y perfeccionar sus relaciones postales y de establecer una solidaridad de acción capaz de representar eficazmente en los Congresos Postales Universales los intereses comunes de las Repúblicas Americanas y de España, en lo que se refiere a las comunicaciones por correo, constituyen, bajo la denominación de Unión Postal Panamericana, un solo territorio Postal; se comprometen a transportar libre y gratuitamente, por medio de los servicios de transportes terrestres y marítimos que utilicen para su propia correspondencia, la que reciban de cualquiera de estos países con destino a alguno de ellos o de la Unión Postal Universal (Panamá dejó constancia que no le es posible adherirse a esta parte del Convenio); la tarifa del servicio interior de cada nación regirá en las relaciones de las que constituyen la Unión Postal Panamericana, aplicándose las disposiciones de esta Convención a las cartas, tarjetas postales, impresos de todas clases, papeles de negocios y muestras; los países contratantes podrán establecer entre sí, en casos especiales, uniones más estrechas sobre cualesquiera de los servicios a que se refiere la presente Convención y demás actos oficiales celebrados por este Congreso.

El español quedó adoptado como idioma oficial para los servicios relativos a Correos, pudiendo los países cuyo idioma no fuera éste, usar el propio; se estableció que las naciones que suscriben la Convención estarán obligados a prestar, por medio de sus autoridades, cuando les sea solicitada, la cooperación que necesiten los agentes postales encargados del transporte de valijas y correspondencia en tránsito por dichas naciones, y asimismo, a aquellos otros funcionarios que una administración acuerde enviar a cualquiera de estos países, para servicios postales. Se acordó crear una oficina internacional de transbordos en Panamá, cuyos gastos serán cubiertos por el país, y una oficina internacional de la Unión Postal Panamericana, que funcionará en Montevideo. Los Congresos de la Unión Postal se reunirán, por los menos, cada cinco años, a contar de la fecha en que fuera puesta en vigor la Convención concluída en el último; y cada Congreso fijará el lugar y el año en que deba realizarse la reunión del próximo.

La Convención empezará a regir el 1.° de Julio de 1927 y quedará en vigencia sin limitación de tiempo, reservándose cada una de las partes contratantes el derecho de retirarse de la Unión, mediante aviso dado al Gobierno de la República del Uruguay, con un año de anticipación. Quedan derogadas, a partir de la fecha en que entre en vigor la Convención, las estipulaciones de la celebrada en Buenos Aires el 15 de Septiembre de 1921.

BUEN TIEMPO

Madrid 6

El servicio meteorológico informa que el buen tiempo es general en toda España, pues carecen de importancia las lluvias que se registran en Galicia.

Información Telefónica

Hasta las seis de la detar

Noticias de Barcelona

Mujer herida

Barcelona 5

En su domicilio, Alberto Pastor agredió a su hermana política Virginia, causándole una profunda herida en un ojo.

Virginia fué agredida al tratar de defender a su hermana, que era objeto de malos tratos por Alberto.

Muerte de una cocainómana

En una pensión apareció esta mañana muerta, a consecuencia de un ataque producido por la cocaína, la joven Buenaventura Renes, que vivía maritalmente con un individuo que se encuentra ahora ausente.

La joven se había entregado últimamente al abuso de las drogas estupefacientes.

La autopsia de Casals

Los médicos forenses han enviado al Juzgado el dictamen de la autopsia del sindicalista Pedro Casals, que se suicidó cuando iba a ser detenido por la policía.

El cadáver presentaba una herida por arma de fuego en la sien derecha.

Fallecimiento de un pintor

Ha fallecido tras larga enfermedad el pintor Cayo Guadalupe.

Herido en una explosión

En el pueblo de Capellades, al vecino José Torres le explotó un cartucho de dinamita que estaba cargando.

Resultó con la mano derecha destrozada y otras quemaduras de [illegible]

Batidas policíacas

Continúa la policía dando batidas por las barriadas extremas, a fin de recuperar los objetos robados últimamente por los cacos.

Se practicaron numerosos registros, encontrándose en la calle del Cid infinidad de objetos de mala procedencia.

El comité paritario de la Prensa

El Centro de Reportes ha depositado un escrito en el Gobierno civil solicitando autorización para celebrar en su local social una asamblea de periodistas el domingo por la noche para tratar de la constitución del comité paritario.

Recepción militar

En Capitanía general se ha celebrado esta mañana una lucida recepción de jefes y oficiales de la guarnición, como acto de cordialidad y compañerismo.

Excursión aérea por La Guinea

Fernando Póo 6

A las ocho de la mañana salieron en el aparato «Letero A-1», pilotado por el comandante Llorente, gobernador de La Guinea, capitán Vives y padre Quiroga, realizando una excursión aérea sobre las islas de San Carlos, Concepción y Batao, cuyos moradores se encuentran en estado completamente primitivo.

El vuelo fué felicísimo, causando la presencia del avión extraordinario asombro en los indígenas.

Los aviadores se muestran encantados de los deliciosos panoramas descubiertos.

El mismo aparato recogió al coronel Fernández Victoria.

Otro aparato, tripulado por el gobernador, el ingeniero de Obras públicas y el capitán Buisa, recorrió la isla de Love.

El Ayuntamiento de Santa Isabel ha acordado dar el nombre de los aviadores a distintas calles de la población.

LA EPIDEMIA DE GRIPPE

Londres 6

La epidemia de grippe que se siente en Francia se ha extendido en Inglaterra, contándose por centenares los casos de atacados.

Asesinato de un jefe fascista

Belgrado 6

El jefe del partido fascista de Yugoeslavia, Valentín Girz, ha sido asesinado.

Disposiciones oficiales

Madrid 6

La «Gaceta» publica hoy, entre otras, las siguientes disposiciones:

Real orden disponiendo se tengan por convocadas las oposiciones a ingreso en el cuerpo de Abogados del Estado para cubrir las plazas vacantes existentes.

Se señala la fecha de 25 de Febrero para el comienzo de los ejercicios y el plazo para admitir solicitudes desde el 15 al 31 de Enero actual.

Dando un plazo último e improrrogable hasta el 10 de Febrero próximo para que las Diputaciones que no hayan organizado el Instituto de Higiene lo organicen y pongan en funciones.

Recordando a los directores de Compañías ferroviarias el exacto cumplimiento de los artículos 83 y siguientes del reglamento de Epizootias relacionados con la desinfección de vagones dedicados al transporte de ganados, y a los gobernadores civiles para que exijan a los inspectores sanitarios la vigilancia para el exacto cumplimiento de lo dispuesto, cuyo incumplimiento es tanto más censurable cuando se trata de servicios abonados por los remitentes.

Incendio en un Juzgado

Málaga 6

Comunican de Gaucín que en la madrugada última se declaró un incendio violentísimo en el Juzgado.

Las pérdidas se calculan en unas 30.000 pesetas.

La festividad de los Reyes

Madrid 6

Con motivo de la festividad de los Reyes Magos hubo esta mañana capilla pública en Palacio, a la que asistieron la familia real, palatinos y grandes de España.

El nuevo director de Comercio y Seguros

Madrid 6

El nuevo director de Comercio, Industrias y Seguros, don César de Madariaga, tomará posesión de su cargo mañana a las doce en el despacho del ministro.

Automóvil despeñado

Utiel 6

Un automóvil que procedía de Valencia se despeñó en término de Dos Aguas.

En el accidente resultó muerto el niño de diez años Francisco Bosch.

Los demás ocupantes sufrieron graves heridas.

Un verdugo muere de frío

Palencia 6

En su domicilio fué encontrado muerto de frío Bernardo Sastrero, que fué verdugo de esta Audiencia.

En pro de los damnificados

Almería 6

El lunes o martes próximo marchará a Madrid una comisión de fuerzas vivas para pedir al Gobierno auxilios para los damnificados en los últimos temporales.

Fuga de un demente

Valladolid 6

Se ha fugado de este Manicomio Nazario Pastor Calvo, que se hallaba recluído como autor de un homicidio, cometido en estado de demencia.

Adquisición de una casa

Buenos Aires 6

La Federación de Estudiantes españoles, residentes en Buenos Aires, ha acordado adquirir la casa en Cádiz, en que murió el gran hacendista argentino Ribadavia.

España en Marruecos

Fallecimiento de un capitán

Melilla 6

Ha fallecido el capitán de Regulares de Melilla don Enrique Granados, que se encontraba en el hospital de la Cruz Roja.

Regreso de un hidro

Ha regresado de Sevilla un hidro de la Cruz Roja pilotado por el alférez Valle, después de transportar a los duques de la Victoria.

Muerte de un teniente

Hoy se ha sabido que en la agresión de un grupo de malhechores indígenas fué muerto el teniente de Artillería don José María Gochonecha, hijo del coronel de artillería marqués de Corpas.

Aparatos a Larache

Han marchado a Larache dos aparatos pertenecientes a la escuadrilla que será inspeccionada mañana por el teniente coronel de las fuerzas aéreas.

El padre Betanzos en Tánger

Tánger 6

A bordo del «Princesa de Asturias» ha llegado el padre Betanzos, nuevo Vicario Apostólico en Marruecos.

Fué recibido por las autoridades, cónsules de España en Tánger y Tetuán y otras personalidades, que pasaron a bordo a saludarle.

Rindió honores una sección del tabor español.

La situación en Méjico

Méjico 6

La Prensa da cuenta de que se han registrado numerosos choques entre las fuerzas federales y grupos rebeldes en diferentes regiones.

En varios puntos han quedado cortadas las comunicaciones.

Despacho y visitas

Madrid 6

Esta mañana han despachado con el jefe del Gobierno los ministros de Gracia y Justicia e Instrucción y los directores generales de Abastos y de Acción Social.

Después el marqués de Estella recibió varias visitas, entre ellas la del señor Dómine, director de la Transmediterránea, quien le entregó un artístico regalo conmemorativo del desembarco en Alhucemas y consistente en un barco que navega entre rocas, leyéndose debajo la fecha de 8 9 925.

El convenio de navegación aérea

Madrid 6

Mañana se reunirá en el ministerio de Estado la ponencia encargada por la asociación jurídica «Francisco Vitoria» de redactar el convenio de Derecho Internacional Privado de navegación aérea y que la forman los señores Goicoechea, Fernández Prida y Clemente de Diego.

Llegada de delegados

Madrid 6

Por cablegrama recibido, se sabe que ayer llegaron a Méjico los miembros que forman parte de la Comisión mixta que entederá en las reclamaciones de los españoles residentes en aquella República y que han sufrido daños, señores Bernabeu y Tabernas.

El general Berenguer

Málaga 6

Ha llegado de Algeciras el comandante general de Ceuta don Federico Berenguer, que viene para reponerse de la dolencia que le ha aquejado durante tanto tiempo.

Conferencia de Ossorio y Gallardo

El ex ministro señor Ossorio y Gallardo dió una conferencia en el Colegio de Abogados sobre socorros mutuos.

Un aristócrata de «doublé»

Carlet 6

Ha sido detenido por la Guardia civil, hasta tanto se aclare su personalidad, un individuo que se hacía pasar por el marqués de Sandoval.

TOROS EN MÉJICO

Méjico 6

En la corrida celebrada ayer, Julio Mendoza toreó de capa con valentía y arte y muleteó con maestría y dominio, consiguiendo muchos aplausos.

Eugenio Ventoldra consiguió también un resonante éxito.

Ambos diestros cortaron orejas y fueron sacados en hombros

INTERESES PROVINCIALES

El resurgimiento de los pueblos

La inauguración de un nuevo Mercado en Atarfe, de la que ya hemos dado noticias a nuestros lectores, pone de relieve una aptitud reformadora y constructiva a la que no estábamos acostumbrados. No es sólo en Atarfe donde se han hecho interesantes reformas. Otros Municipios de la provincia de Granada se han preocupado también de sus problemas y han dado el ejemplo de plausibles mejoras en sus respectivas localidades.

Anotamos con la natural satisfacción estas pruebas de actividad reformadora, que constituyen un síntoma de positiva importancia. La mayoría de nuestros pueblos eran ejemplo clarísimo de incuria municipal. Puede afirmarse rotundamente que no existía el menor destello de vida municipal ni el más insignificante indicio de organización. Las actividades comunales eran francamente negativas. El caciquismo podía tener un detestable carácter de violencia o un paradógico sentido patriarcal; pero carecía siempre de sensibilidad ante los problemas de mayor apremio.

Esta insensibilidad ha sido la nota predominante. Ni escuelas de primera enseñanza, ni urbanización, ni aguas potables, ni obras de saneamiento; todo, absolutamente todo, está por hacer en los pueblos de la provincia. No se concibe, al visitar muchas localidades, cómo se puede vivir en medios urbanos tan primitivos, carentes de elementalísimas condiciones de salubridad y de cultura. La obra del caciquismo, aun la del caciquismo más suave y menos rapaz, ha sido funesta.

Se halla todo, o casi todo, por hacer en nuestros pueblos, porque durante muchos años la vida municipal ha sido una estúpida ficción y es ahora cuando se empieza a pensar que hacen falta aguas potables, pavimentos, escuelas, mercados, obras de higienización, alcantarillado, mataderos, etc. Pero la cuestión no está en reconocer estas necesidades, sino en remediarlas pronto y bien, poniendo a contribución la aptitud y la actividad reformadora de los Municipios.

El hecho de que algunos pueblos granadinos hayan afrontado con soluciones prácticas sus más urgentes problemas, es importante como realidad del momento y como promesa para el porvenir. No se ha llegado todavía al grado de transformación que la provincia reclama; pero es indudable que se inicia felizmente el comienzo de una época de provechosas reformas, gracias a un nuevo y más acertado concepto de la vida municipal. En seguir por ese camino y en intensificar la labor de reconstitución estará el éxito que nosotros deseamos para bien de la provincia.

Hay que hacer mucho tanto en las localidades mayores como en las más pequeñas, para reconstruir la vida comunal sobre bases firmes. Conviene que todos los pueblos se esfuercen en resolver sus más apremiantes problemas para producir un positivo resurgimiento provincial. La buena voluntad, el entusiasmo y la aptitud administrativa pueden ofrecer un ejemplo de reconstitución realmente admirable. No deseamos otra cosa.

La fiesta de anoche

La Cabalgata de los Reyes Magos

Un año más que el Centro Artístico, con un altruismo y desinterés nunca bastante elogiado, organiza la Cabalgata de Reyes y reparto de juguetes a los niños pobres; admirable idea, a la que todos los pudientes debieran llevar su más decidida cooperación sin reservas ni regateos.

Y un año más que dicha Cabalgata obtiene un completo triunfo para sus organizadores; el de este año, aun mayor que los anteriores, pues que resultó más variada y vistosa.

Granada entera se echó a la calle anoche y desde antes de la ocho ya llenaba las calles por donde había de desfilar la comitiva.

[illegible] cuartel de Bibataubín y recorrió el itinerario que oportunamente publicamos.

La Cabalgata resultó magnífica. Abrían marcha la sección de la guardia municipal, a la que seguían soldados de Lusitania a caballo.

Inmediatamente iba una carroza con el Arbol de Noel y la estrella que guiaba a los Magos.

El Arbol estaba cuajado de juguetes y muy iluminado.

Y seguía el magnífico cortejo. La banda municipal, tres carros de pastorcitas y zagales con instrumentos pastoriles y cantando villancicos, beduinos, moros, hebreos, palafreneros árabes con sus grandes abanicos, tres bellísimas reinas, su cohorte y los Reyes Magos con sus espléndida servidumbre.

En las facciones de los Magos creímos reconocer las de Francisco Vergara Reyes, José Leyva Alhama y Ramón Martínnez Riqbóo, de Melchor, Gaspar y Balfasar, respectivamente.

Figuraban también en 1 comitiva, (iluminada con bengalas), las bandas de trompetas de Lusitania y Artillería y las de cornetas, tambores y música del regimiento de Córdoba.

Esta cerraba la marcha, tras las caballerías que llevaban los juguetes.

Marchó la comitiva al Hospicio, donde los Reyes fueron recibidos con todos los honores y por la banda del Establecimiento.

Los diputados visitadores y el personal del Establecimiento aguardaban a la comitiva, así como numeroso público.

Dejaron los Reyes los juguetes, y una vez más se vió el espectáculo acostumbrado, siempre bello y consolador, de la alegría infantil.

Continuó la comitiva su marcha, y también dejó juguetes en el Asilo de San Rafael y en el hospital de San Juan de Dios, para los pequeños enfermitos.

En medio de la algazara de la complacida multitud, continuó la Cabalgata su itinerario, terminándolo al llegar a las Casas Consistoriales.

A media noche los Reyes auténticos dejaron juguetes en otros Asilos del Albayzín y en aarias casas de infantitos, donde se les aguardaba con impaciencia.

En suma, la Cabalgata resultó lucidísima, y el Centro merece por ello las mayores felicitaciones.

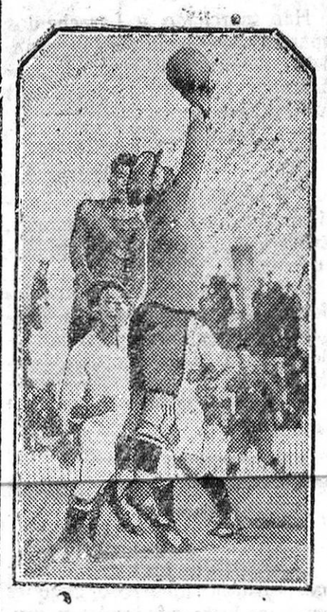

Fútbol en Madrid.—Martínez, protegido por la defensa, rechaza un remate de cabeza de uno de los delanteros unionistas.

Ecos de sociedad

Ha regresado a Madrid el director general de Bellas Artes señor Conde de las Infantas.

—Se encuentra gravemente enfermo el ingeniero don Manuel Molina Jiménez, padre político del secretario de este Ayuntamiento, don Miguel Horques.

—Se encuentra en Granada el propietario de Jaén don Cástulo Cañada, a quien acompaña su distinguida señora y bellas hijas.

—Llegaron de Málaga: don Hipólito Rodríguez, acompañado de su esposa, la señora de don Salvador García y don Miguel Montaño.

—Marcharon a dicha ciudad: don Francisco Pérez Rodríguez y don Carlos Suárez.

—Don Ramón Gallegos, dueño de la acreditada confitería «La Perla», Navas 21, participa a su numerosa clientela, que además de los dulces finos para bodas, bautizos y regalos, especialidades propias, ha preparado un gran stock en dulces de Pascuas, a precios que compiten con los más económicos, ofreciendo también ricos Mantecados marca los Reyes Católicos, y exquisitos postres desde una peseta en adelante.

Se suicida porque su novio se casa con otra

En la tarde del 31 de Diciembre se suicidó con una navaja barbera, dándose varios tajos en el cuello hasta producirse la muerte, Virtudes Martín Gualda, de 21 años, residente en el cortijo «Los Corases», término de Albondón, al tener el convencimiento de que su novio Esteban Gualda, residente en el inmediato cortijo «Los Puñaleros», trataba de casarse con otra joven vecina de Cádiar.

El Juzgado se personó en el lugar del suceso e instruyó las oportunas diligencias.

LA EUROPEIZACIÓN DE LA JUSTICIA EN EL JAPON

Los japoneses modernizan, según modelos europeos, su administración de justicia; recientemente han introducido el Jurado. El grabado muestra una escena en el Seminario de la Facultad de Derecho de Tokio. Los estudiantes celebran una vista por un supuesto homicidio.

HACIA EL POLO SUR

UNA EXPEDICION ARGENTINA INTENTARA LA EMPRESA

En breve será visitado el Polo Sur por una expedición argentina que dirigirá el explorador Antonio Pauly.

Hablando sobre el particular, ha manifestado Pauly lo siguiente a un periódico de Nueva York:

«Sobre nuestro intento de llegar al Polo Sur en aeroplono debo consignar que los vuelos podrían hacerse aun en poca altura, exactamente la suficiente para poder observar la topografía de la región y para quedar fuera de los torbellinos de aire ocasionados por las montañas.

La meseta polar empieza, según todas las indicaciones recientes, en la latitud de 84 a 850, y entonces el avión habría gastado 400 kilos de combustible, lo que lo habrá aliviado lo suficiente para elevarse a 3.500 metros, necesarios para franquear la orilla de la meseta, cuya altura parece ser en toda la extensión algo inferior. Un descenso sobre la meseta polar en las cercanías del Polo no ofrecería dificultades a causa de lo llano de su superficie, y tendría la enorme ventaja de poder realizar las observaciones necesarias para comprobar nuestra llegada a dicho punto geográfico y enarbolar nuestra bandera; a más se podrían buscar las colecciones y apuntes dejados allí por el capitán Scott en su desgraciada expedición, cosa que aumentaría enormemente el valor científico de la expedición.

Si las expediciones aéreas de Amundsen y Byrd han decepcionado por sus escasos resultados científicos, no se podría hacer el mismo reproche a la nuestra, pues los repetidos viajes entre los diferentes depósitos nos permitirían, como hemos dicho, efectuar numerosos estudios y levantamientos, así como también el descenso en el Polo permitiría obtener las observaciones barométricas necesarias para determinar las [illegible] magnéticas descuidadas por los otros exploradores, para establecer de un modo definitivo la inclinación y declinación, como la forma de las líneas isógonas e isóclinas.

La fotogrametría nos permitiría establecer la posición de las serranías y la configuración del terreno, que podría servir a la confección de un mapa en la escala de 1, 1.000.000.

Desde el Polo se haría el vuelo hacia el mar de Ross, ateniéndose las indicaciones respecto a los vientos. El viento sopla generalmente en dirección del Polo al mar de Ross con una velocidad de 50 a 60 kilómetros por hora, lo que nos ayudaría considerablemente en la aconomía de combustible, y es gran ventaja que esta ayuda viene en la última mitad de la etapa. Pero aun sin ella, los cálculos comprueban la posibilidad de realizar el vuelo.

En el mar de Ross, en la bahía de las Ballenas, entran cada verano numerosos barcos de pesca procedentes de Christen church en Nueva Zelandia, y la comunicación establecería que ellos vigilarían la costa para prestarnos ayuda y llevarnos a Australia. En todo caso podemos contar con víveres para un año en la casa dejada por Amundsen y otros víveres por un año en la casa dejada por Shackleton a solamente 500 kilómetros de distancia de la primera. Estas casas se encuentran, según los informes recibidos, en completo orden y tienen la llave clavada en la puerta.

De Australia se emprendería el regreso a Buenos Aires en cualquier buque.

Debe citarse solamente que Amundsen comprobó que para que su aparato se deslizara de la nieve la velocidad debía ser de 120 kilómetros por hora y el recorrido sobre el suelo fué de 140 metros, cosa que debe tomar en cuenta para escoger la cancha de aterrizaje.

El material necesario para el vuelo sería: 25 toneladas de gasolina, 2'5 toneladas de aceite, una tonelada de gliserina, herramientas, etc., etc.

En el avión se llevarían tres mil kilos distribuídos en el aceite y el combustible, que pesan 2.500 kilos; provisiones para dos meses, 200 kilos; instrumentos científicos, 50 kilos; una carpa de 2'5 por 2'5 metros; tres bolsas de dormir, tres pares de esquíes, dos trineos, ropa y tres tripulantes.

Las provisiones para dos meses y los trineos servirán para el caso de que algún accidente impidiera continuar el vuelo y los expedicionarios tuvieran que emprender el viaje de regreso a pie. En este caso las provisiones para dos meses servirían para llegar al más próximo depósito, que nunca estaría más lejos de 1.200 kilómetros, distancia que se puede cubrir en dos meses.

Para el mismo objeto se depositarían en el depósito de latitud 800 kilos de víveres para dos meses, que permitirían llegar hasta el depósito en latitud 700, y en este último se encontrarían víveres para un mes que facilitarían el regreso a la base principal.

Los víveres estarían embalados en cajones de 50 kilos, que contendrían cada uno víveres para 15 días.

Los suscriptores de "La Moda Práctica" podrán obtener de regalo una magnífica máquina de afeitar marca "VALET", si consiguen un nuevo suscriptor para "La Moda" y paga nueve pesetas por la suscripción de un año.

Noticias generales

Matadero público

Estado demostrativo de la carnización verificada en el día de hoy.—Precio de su basta y clase de ganado: Becerros, 2, a 3'95 pesetas kilo; novillos 0, a 0'00; toros 2, a 3'90; bueyes, 1, a 3'75; vacas, 2, a 3'60; borregos, 00, a 0'00; cabras, 11, a 2'60; borregos primales, 0, a 0'0: chotos, 26, a 3'45 ovejas, 0, 0'00; vacas con restra, 0, a 0'00.

Precios a que se vende en el mercado.—La de 1.ª, a 6; de 2.ª, a 5'50; de 3.ª, a 5'00; de 4.ª, a 4; borrego con hueso, a 4'25.

Regalos de Año Nuevo

La Editorial Urania, Puente de la Virgen, está repartiendo entre sus numerosos clientes muy útiles calendarios de pared, con precioso dibujo del inspirado artista señor Garrido del Castillo.

A los señores anunciantes les conviene hacer su propaganda comercial en este diario, por su gran tirada —y editar dos ediciones diarias—

El ministro de Gracia y Justicia a Granada

Ayer recibió el presidente de esta Audiencia, don José Oppelt, un telegrama del ministro de Gracia y Justicia, don Galo Ponte, participándole que el día 18 ó 19 del presente mes llegará a Granada, con objeto de asistir a la inauguración de las obras del Palacio de Justicia.

ENFERMEDADES DE LA BOCA Y DIENTES
DR. LAGO
MÉDICO Y DENTISTA
Dentaduras fijas y sin paladar. Honorarios fijos, según tarifa para cada intervención.
PLAZA DEL CARMEN, 29. GRANADA

Lea usted en cuarta plana nuestro Indicador Económico

SILUETA DEL DIA

LOS MAGOS

¿Qué le han traído a usted los Reyes, lector? Yo declaro con el natural sentimiento que los señores Reyes de Oriente han pasado de largo por mi calle y no me han dejado nada en el balcón, un balcón todavía entreabierto a las ilusiones. Cuando yo veía anoche el desfile de la vistosa cabalgata estuve a punto de cantarle al Rey negro, que es por quien siempre he sentido mayores simpatías, la conocida copla:

Pasas de largo y no miras...

Pero ante el temor de que el magnánimo Rey estuviera representado por mi gran amigo Paco Vergara, contuve mis intenciones líricas y les vi marcharse sin abrir los labios, mientras se difundía por mi alrededor un ambiente subrepticiamente melancólico.

Los Reyes pasan con su cortejo y no dejan nada en nuestro balcón. Ni siquiera queda un recurso periodístico del tiempo viejo que servía a unos cuantos señores plumíferos para decir cosas ingeniosas a costa de los respetables Magos y en combinación con los políticos del antiguo régimen. ¿Qué traerán los Reyes este año?—preguntaban los cronistas con solapadas intenciones. Y venía a continuación la graciosa enumeración de regalos hipotéticos para unos políticos más hipotéticos todavía. ¡Diversión inocente e ingeniosa! Tiene este recuerdo la melancolía de las cosas muertas y nosotros nos sentimos a su evocación un poco emocionados. Y en vista de ello cerramos el balcón y suspiramos, porque los señores Reyes han pasado de largo y sin mirar, como si llevaran prisa...

CONSTANCIO

EDICION DE LA MAÑANA

El día político

Un suelto de «La Nación»

«La Nación» publica esta noche el siguiente suelto:

«Un telegrama de Roma publicado ayer, dice que entre los Gobiernos de Italia y España han empezado las conversaciones acerca de la cuestión de Tánger, y otro recibido hoy confirma lo anterior y lo amplía.

Nosotros podemos decir que carecen tales versiones de fundamento.

Hablando con Jordana. Se han suspendido los vuelos a Guinea

Esta noche hablaron los periodistas con el general Jordana.

Interrogado sobre la fecha en que se realizarán los vuelos a Guinea, manifestó que estaban señalados para fines de Enero o principios de Febrero, pero el gobernador de Guinea informó que debían suspenderse, teniendo en cuenta las condiciones climatológicas, ya que en este tiempo se registran grandes lluvias en aquellos territorios españoles y por esas razones se han suspendido los vuelos.

Después le preguntó sobre las reformas introducidas, declarando que se suprime la plaza de subdirector de Marruecos y otras.

Habló también de los presupuestos de la dirección de Marruecos.

CALEFACCION IDEAL
Estufa J M B
PIDASE EN FERRETERIAS

Madrid al día

Suicidio de una mujer

Esta mañana, en la acera de la izquierda de la calle de Santa Isabel, frente a la casa número 43, fué encontrado el cadáver de una mujer que se había suicidado.

Era esposa de un repartidor y atentó contra su vida por cuestiones económicas.

Hundimiento del Torreón de Cabra

Aún no se han extraído los cadáveres de los soldados Vicente Mendo y José Ruiz, que quedaron sepultados en el hundimiento del Torreón de Cabra.

Para los niños pobres

En el Gobierno civil facilitaron hoy a los periodistas una nota oficiosa, en la que se consigna que con motivo de la festividad de los Reyes Magos, hoy se hará un reparto de juguetes a los dos mil quinientos niños acogidos en los colegios de Madrid, dependientes de la Junta de Protección a la Infancia.

Añade la referencia, que con esto quiere el gobernador, señor Semprún, llevar a los acogidos un poco de consuelo y alegría en este día de regocijo infantil.

También el director del Colegio de San Isidoro ha enviado al alcalde de Madrid quinientas pesetas para engrosar la suscripción abierta con el simpático y humanitario fin de repartir juguetes a los niños pobres.

El reparto del segundo premio de Navidad

En las oficinas de la Asociación Matritense de Caridad se procedió esta tarde al reparto del premio segundo de Navidad, que como se sabe fué expendido en participaciones de peseta y de 50 céntimos por 200 ciegos en los barrios extremos de Madrid.

Se dió el caso durante el reparto del dinero a los agraciados, de un caballero que cobró 50.000 pesetas, y al leer el cartelito colocado en súplica de un socorro para los pobres expendedores, aportó solamente unas perras.

En cambio uno de los acogidos en el Asilo de María Cristina y que cobró 2.500 pesetas, dejó para los pobres 1.250.

Usted, suscriptor de "La Moda Práctica" no lo piense más; busque un nuevo suscriptor y se le regalará una máquina de afeitar marca "VALET", con precioso estuche y suavizador.

El criado se ha confesado autor del crimen

Reconstitución del crimen. Detalles interesantes

Esta tarde salieron para el Escorial en dos automóviles de la Dirección de Seguridad, un comisario y dos agentes acompañando al criado Simeón González, para asistir a la práctica judicial de la reconstitución del crimen de Aravaca.

El vecindario, al ver llegar al asesino, le dirigió toda clase de improperios y pretendió linchario.

Concurrieron los Juzgados del Escorial y Aravaca.

Por orden del juez de instrucción, el oficial habilitado señor Martínez procedió primeramente a leerle al criado Simeón el relato que hizo del crimen y en el que se confieza único autor.

El asesino, durante la lectura, asentía con la cabeza y al terminar, exclamó:

—Está bien. Eso es lo que yo he dicho.

Después Simeón, en presencia de los médicos, Juzgado y Guardia civil, hizo un relato minucioso de la forma en que realizó el asesinato.

Dijo que primeramente se sirvió de una hoz y después de un azadón.

Para reconstituir fielmente el momento en que el criminal dió el golpe de gracia a su víctima, se tendió en el suelo el sargento de la Guardia civil señor Lozano, mientras Simeón simulaba descargar un golpe con la rama de un árbol.

El sargento, al tenderse, exclamó, dirigiéndose a su jefe:

—Tenga cuidado, mi capitán, con el que es capaz de darme un golpe.

A continuación se procedió a la busca del dinero que guardaba la víctima en un baúl de lata encontrado en la cocina.

Abierto el baúl, fué encontrada una cartera de cuero.

El momento de ver el contenido la cartera fué de gran expectación, rodeando todos los presentes al capitán de la Guardia civil, que fué quien la abrió.

Contenía 2.000 pesetas, en tres billetes de 500 pesetas, uno de a 100 y los restantes de 50.

Al terminar las diligencias, el Juzgado y la policía regresaron a Aravaca, ingresando Simeón en el local del Juzgado con guardias a la vista.

A las tres y media se reunieron de nuevo las autoridades locales y judiciales para proceder a levantar el acta de la reconstitución de los hechos, practicada en la casita de la huerta de Aguilas.

La redacción del acta duró dos horas y media y fué firmada por ambos Juzgados del Escorial y Aravaca, capitán de la Guardia civil, dos tenientes y un jefe de Vigilancia.

Acompaña al acta la cartera encontrada en el baúl de la víctima.

El Juzgado del Escorial ha telegrafiado al punto donde se encuentra detenido Delfín González, para que sea detenido.

El criado Simeón Casado fué conducido al Juzgado en un coche, acompañado del comisario señor Santa Coloma y los agentes Guinea y Rivas.

La Moda Práctica
GRAN REVISTA DE MODAS

De Marruecos

Reparto de juguetes

Melilla 5

La duquesa de la Victoria, antes de abandonar Kala del Quemado, ha repartido entre los niños pobres del poblado numerosos juguetes en nombre de la Cruz Roja y en conmemoración a la festividad de los Santos Reyes.

La Junta de Arbitrios de la Plaza ha organizado un acto para allegar fondos y hacer otro reparto de juguetes entre los niños menesterosos de Melilla.

El parte oficial

Madrid 5

«Zoda oriental.—Sin novedad.

Zona occidental.—Se confirma el importante número de bajas ocasionadas a los rebeldes en las recientes incursiones por las fuerzas jalifianas.

NOTICIAS DE TODA ESPAÑA

Entierro de un suboficial

Sevilla 5

Se ha verificado el entierro del suboficial señor Múgica, muerto repentinamente, y que era maestro de la banda de cornetas del Grupo de Regulares de Ceuta, que vino a Sevilla con una sección de fuerzas de dicho Cuerpo para asistir a la Cabalgata de los Reyes Magos, organizada por el Ateneo.

Presidió el duelo el teniente coronel del Grupo de Regulares, señor Varela, que vino expresamente para asistir al fúnebre acto; el oficial señor Guiúsa, que manda las fuerzas que se encuentran en Sevilla, y el presidente del Ateneo sevillano.

Figuraban en el duelo muchos militares y nutrida representación del mencionado Centro.

Obreros sepultados en un hundimiento

Salamanca 5

En la calle de Cruz de Garrido trabajaban hoy varios obreros en la construcción de una casa.

El hijo del contratista señor Moreda observó un ligero temblor en la techumbre y la abandonó rápidamente.

Momentos después se venía abajo la parte de planta alta construída, quedando sepultados varios obreros.

Tres de ellos fueron extraídos con heridas gravísimas y otros con lesiones menos graves.

Muerte del comandante del «Méndez Núñez»

Ferrol 5

A bordo del crucero «Méndez Núñez» ha muerto repentinamente el segundo comandante del buque, don Emilio Ripolles, quien se hizo cargo del buque al suicidarse el comandante don Javier Lafora.

Accidente ferroviario

Zamora 5

En las inmediaciones de la estación de Tabla descarriló un tren que procedía de Astorga.

La locomotora quedó fuera de la vía.

En un tren correo que llegó después, hicieron trasbordo los viajeros.

No ocurrieron desgracias personales.

Intento de suicidio de un fugitivo

Palencia 5

En la estación de Ventas de Baños intentó hoy suicidarse, dándose varios cortes en el cuello, el recluso Ramón Santín, que se fugó de la prisión de Burgos.

EL CRIMEN DE ARAVACA.—De izquierda a derecha: Pío Pérez y los hermanos de la víctima Andrés, Manuela y Sofía, hablando con un redactor de «El Liberal», de Madrid.

AIGLON AUTO-OIL es el lubrificante perfecto para automóviles, camiones, tractores, aviación, etcétera, etc.

Toros en América

Madrid 5

Se han recibido cablegramas de Venezuela dando cuenta de una corrida celebrada, lidiándose reses del general Gómez, que resultaron nobles y buenos.

Lagartito, que actuaba de único matador, quedó muy bien con la capa y superior con la muleta.

Fué sacado en hombros y llevado hasta el hotel.

También se ha celebrado otra corrida, lidiándose toros de Gorriu.

Romero Freg, superior con la capa y banderillas y bien matando.

Rubito Sevilla también estuvo valiente y cosechó aplausos.

Otro despacho de Guatemala entera de una corrida allí efectuada.

Luis Freg quedó bien toreando y con la espada.

Angelillo de Triana estuvo aceptado en toda la lidia.

Sección religiosa

Santos del día.—La Epifania de los Santos Reyes.

Liturgia.—La misa y oficio divino son de esta festividad, con rito doble primera clase y color blanco.

Jubileo de las 40 horas.-En Santa Paula.

Jubileo perpetuo.—En la Capilla Real Esclavas del Sagrado Corazón y Misioneras del Santísimo.

Rosario.—En la Catedral, Capilla Real San Ildefonso, San Andrés y San José, a las ocho de la mañana. En las demás parroquias a la oración.

Misas rezadas.—En la Catedral y Capilla Real, de siete y media a nueve. En el Sagrario y San Justo, de siete a diez. En la Magdalena y Angustias, de siete a doce. En el Corazón de Jesús y Perpetuo Socorro, de siete a once y media. En los Agustinos, San Antón y San Juan de Dios, de siete a once. En las restantes parroquias de ocho a diez.

Funciones.—En la Catedral y Capilla Real, a las nueve y cuarto. En Santa Paula, a las once.

Misa cantada.—En las parroquias y San Juan de Dios, a las nueve. En San Nicolás, a las diez.

Misa de doce.—En las parroquias y San Juan de Dios.

Misa de una.—En las Angustias, San Justo, San Gil, Sagrario y Santa Escolástica.

Duodenario.—A San Nicolás, en su titular, a las tres y media de la tarde.

Visita de la Corte de María.—Nuestra Señora de la Pureza, en San Ildefonso.

En las Carmelitas Calzadas

Hoy, fiesta de la Epifanía del Señor, a las nueve y media de la mañana habrá misa de pastores. A las cinco y media de la tarde, función solemne con sermón por el R. P. Monroy Alaguero, haciéndose la renovación de votos por la comunidad y la V. O. T, con manifiesto de S. D. M., cantándose el Te Deum, y después de la reserva será la adoración del Niño Jesús, en la que se cantarán preciosos villancicos.

V. O. T. del Carmen

El día 9, a las ocho menos cuarto, habrá comunión general para la V. O. T. y Cofradía del Carmen, y a las cinco y media de la tarde serán los ejercicios mensuales, sacándose la cédula del patrón para el presente año, y al final será la procesión de Nuestra Santísima Madre.

SE ARRIENDA

Molino harinero llamado de las Juntas, en término de la villa de Caparacena. Para detalles, el encargado de la misma.

SERVICIO METEOROLOGICO ESPAÑOL

Observatorio del Aeródromo Dávila.--Altitud 687m

DATOS METEOROLOGICOS DEL DIA DE AYER:

Temperaturas	Máxima 12,0	Presión medª 712,0mm	
	Mínima. 0,4	Tendencia firme.	
	Media 6,2	Viento domt. calma.	
		R. del viento. 108 km	
Humedad media 60		Lluvia 0,0mm	

Tiempo probable, buen tiempo.

Archivadores de Acero con paredes reforzadas

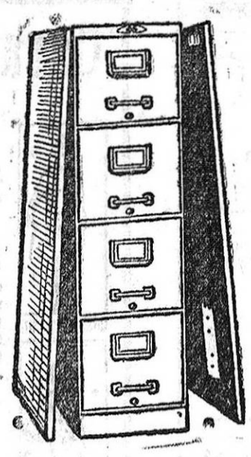

TOS Se quita en el acto con las célebres PÍLDORAS ANIBAS DEL DOCTOR CAMACHO

Caja, 0'90 céntimos - En Farmacias y Droguerías

"SAN JOSE" Torres y López Hermanos

Fábrica de Mosáicos, Hidráulicos, Tubos de Cemento, Piedra Artificial, Cementos Lafargue y Landfort, Azulejos artísticos y ordinarios de primera calidad.

Fábrica: Avenida de Alfonso XIII y Ferrocarriles Andaluces, (Fielato de San Lázaro).—Despacho: Gran Vía, 46, y en la Fábrica. Diríjase la correspondencia a TORRES Y LOPEZ HERMANOS, Gran Vía o a DON VALERIANO TORRES, calle Azacayas, núm. 5

Dr. Gonzalo Martín y Barrales

Consulta de medicina general y especial de enfermedades de la piel y venereo sífilis

TODOS LOS DIAS DE 3 A 5

FESTIVOS DE 10 A 12

Horno de Haza, 32

DR. MEGIAS

Especialista en enfermedades de los

Oidos, Nariz y Garganta

Consulta diaria, de 2 a 4

Carrera de Genil, 77

Consulta económica para obreros y gratis a los pobres en el Consultorio de especialidades calle de Montería número 21, diaria, de 7 a 9.

LA ROSARIO

(Sociedad Anónima) Casa fundada en 1874

EL REY DEL TOCADOR

Jabón Aromas de la Tierruca

Especialidad en Aguas de Tocador, Kananga, Divina, Brisa de la Montaña. Extractos superfinos para el pañuelo y en toda clase de perfumería. — SANTANDER.

LA FAVORITA

Mesones, 49. Precio Fijo

La mejor y más acreditada LAMPARA de filamento de CINCO a CINCUENTA bujías

Marca LA FAVORITA. PRECIO 0,95

Extenso y rico surtido en PAPELES PINTADOS para habitaciones.

Precios serios y económicos

De Barcelona

La actuación de Zamora

Barcelona 5

Se realizan gestiones cerca del guardameta Zamora para que éste juegue en el partido que se celebrará mañana jueves, día 5, en el campo Europa, entre los equipos Titular y M. T. K.

Hay expectación, porque se asegura que Zamora actuará en este desafío.

Banco Hispano - Americano

Capital: 100. 000.000 de pesetas

Sucursal en Granada: Gran Vía de Colón edificio de su propiedad

Realiza, dando grandes facilidades, todas las operaciones propias de estos establecimientos y, en especial, los de España con las Repúblicas de la América Latina

Servicio bancario que ha demostrado ser ventajoso para todas las operaciones en que lo utiliza su clientela.

Cajas de alquiler

Este Banco pone a disposición del público en su local instalado al efecto con todas las comodidades que la experiencia aconseja, un departamento de Cajas de alquiler para la conservación de valores, documentos, joyas, encajes, objetos preciosos, etc., etc.

Precios de estas cajas

Cajas serie A: mes, 5 pesetas; semestre 17,50; año, 50.

Cajas serie B: mes, 15 pesetas; semestre 5; año, 55.

TUTE DE REYES

Además de Melchor, Gaspar y Baltasar, está en EL PARAISO el Rey de la fantasía.

Es decir, que hay tute de Reyes; así el propietario de EL PARAISO ha puesto las cartas sobre la mesa.

Que en Granada nadie venderá más juguetes que EL PARAISO. Verdaderos primores, muñecos, ultramarinos. Los hay académicos, bailan el Charlestón. Hay antiguos políticos, niños platinos de trapo.

Todos, todos haciendo monadas en EL PARAISO, Arco de las Cucharas, entre Bib-rambla y Mesones.

Desesperanza.

Natural es que se pierda la esperanza al observar que a pesar del mayor empeño y de la firme voluntad de trabajar, van flaqueando las fuerzas. Felizmente hay modo de sobreponerse a tal estado de debilidad : la experiencia, deducida de los resultados diariamente obtenidos, demuestra que las personas anemiadas y agotadas por el exceso de trabajo, siempre obtienen el mayor bien por el empleo de las Píldoras Pink. Para cuantas mujeres trabajan con exceso o que con facilidad se cansan, las Píldoras Pink son un activísimo reconstituyente. Merced a su poderosa acción sobre la sangre y el sistema nervioso, prontamente restauran los más agotados organismos. Dan apetito, facilitan las digestiones, estimulan todas las funciones del organismo y de este modo el enfermo no tarda en tener la alegría de ver cómo recupera la salud y cómo se van restaurando sus fuerzas.

Las Píldoras Pink son el más poderoso de los regeneradores de la sangre y de las fuerzas nerviosas : tienen reconocida eficacia contra la anemia, clorosis, neurastenia, debilidad general, dolores de estómago, jaquecas, irregularidad del menstruo.

Se hallan de venta en todas las farmacias al precio de 4 pesetas la caja, 21 pesetas las seis cajas.

Espectáculos

Salón Regio

Programa para hoy: Estreno de la comedia titulada «Porte Pagado».

Olympia

Para hoy, día de moda, «El Sobrino de Australia» y «El Gato Félix Cesante».

GRAN REVISTA DE MODAS

"La Moda Práctica"

"LA MODA PRACTICA"

La revista de modas más útil, elegante, económica y de mayor circulación

Se publica los días 5 y 20 de cada mes.

Madrid, 0'75 al mes. Provincias, 2'25 al trimestre.

Medio millón de pesetas

para los suscriptores de "La Moda Práctica" en 1927

Gran sorteo de 1.742 premios

Entre ellos, un automóvil, una pianola, un cinematógrafo, una gramola, una bicicleta, varios aparatos de radio, relojes de oro, mantones de Manila, máquinas de coser y escribir, aspiradores eléctricos, camas de bronce y de hierro, libros, estufas, cocinas, plumas estilográficas, lápices, licores, artículos de fútbol, máquinas de afeitar, perfumería, medias de seda, bastones, paraguas, sombrillas, estuches con cubiertos, objetos de adorno y decoración, artículos de utilidad para todos los hogares, etcétera, etcétera.

"LA MODA PRACTICA"

regala a sus suscriptores 25.000 máquinas de afeitar VALET auto-strop

Cada suscriptor que presente un nuevo suscriptor por un año recibirá de regalo una magnífica máquina VALET, de valor 15 pesetas.

Administraciones:

Madrid, Marqués de Cubas, 7.—Barcelona, Cortes, 622.—Sevilla, García Vinuesa, 30.—Granada, San Matías, 30.—Murcia, Crédito Público, 1.—Valencia, Conde Salvatierra, 37.—Bilbao, Bailén, (Terrenos Norte).—Gijón, Corrida, 2.—San Sebastián, Easo D.—Baleares, Plaza de la Constitución, 48 (Borne).—Castellón de la Plana, Plaza de la Paz, 8.

Suscríbase a "La Moda Práctica"

y pida un prospecto gratis, remitiendo el siguiente boletín con el importe en sellos de correo o por giro postal.

Los suscriptores que sólo deseen un prospecto deben borrar el párrafo «se suscribe por...». A los nuevos suscriptores de Madrid se les servirá la MODA a domicilio y el repartidor pasará el recibo al cobro.

D.....

domiciliado en.....provincia de....., calle de....., núm.....

desea un prospecto de LA MODA PRACTICA y se suscribe por.....(meses o trimestres).

Firma y fecha.

(P.)

EL MODELO 2 DE LA DEMOUNTABLE

NO TIENE COMPETENCIA

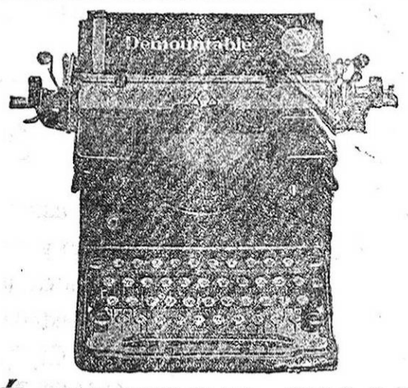

JOSÉ PASTOR PUJALTE

MALAGA

MAQUINARIA AGRICOLA

Motores a gasolina y aceites pesados

MAQUINARIA INDUSTRIAL

Antes de comprar, visitar estos grandes almacenes donde, en precios, calidad y facilidad de pagos encontrarán grandes ventajas a cuanto puedan ofrecerles en otro sitio.

Surtido completo en toda clase de piezas de Recambio

JUAN LEYVA, Mesones, 3 y 5. GRANADA

INTERESANTE

El nuevo dueño del Parador de San Gerónimo, situado en la placeta de Castillejos, núm. 2, pone en conocimiento del público, que ha introducido en él grandes reformas, por lo que encontrará el viajero que en él se hospede, agradable estancia y buen trato, siendo muy económicos cuantos servicios utilice, quedando siempre altamente satisfechos.

No olvidar: PARADOR DE SAN JERONIMO. Placeta de Castillejos, 2. Granada.

MARAVILLOSO INVENTO

La Fotografía en colores naturales

La sociedad «IBERO FOTO-COLOR», propietaria de las patentes JOS-PE en España y otros países, ofrece la exclusiva para las regiones de Aragón, Extremadura, La Mancha, Navarra, Vascongadas y capitales, Albacete, Avila, Burgos, Castellón de la Plana, Cuenca, Granada, Guadalajara, Jaén, León, Logroño, Málaga, Segovia, Santander, Toledo, Tánger y protectorado de Marruecos, habiéndose ya concedido a las demás o estando en negociaciones para ello.

Negocio positivo y de gran porvenir

FACILIDADES DE ADQUISICION

Dirigirse al «ESTUDIO FOTOGRAFICO» de la Sociedad Mayor, 8. MADRID.

Folletín de El Defensor

Biblioteca de Grandes Novelas

Ramón Sopena

Editor

Provenza, 93 a 97

BARCELONA

Número 62

EL HIJO

(Continuación de DOS MADRES)

POR

Emilio Richebourg

Traducción por J. Zamacois

—¿Por qué no me has escrito en seguida lo que pasaba?

—Mamá no quiso.

—¿Por qué?

—Para evitarle una violenta emoción.

—Sin embargo, no lo han conseguido ustedes. No estaré completamente tranquila hasta que no haya visto al señor marqués y al señorito Eugenio.

La luz que penetraba por la ventana daba de lleno en el rostro de la joven. Gabriela notó al instante la palidez y la dolorosa expresión del semblante de la joven, y, experimentando una gran angustia miró a Maximiliana atentamente, y vió sus largas pestañas mojadas, y, sobre sus mejillas, rastro de lágrimas mal enjugadas.

Gabriela avanzó bruscamente hacia la joven, y cogiéndola por los manos, exclamó:

—¿Qué le pasa a usted? ¡Usted ha llorado, y veo el dolor y la desesperación pintados en su rostro! ¡Ah, nuevas lágrimas acuden a sus ojos! .. ¡Dios mío! .. ¿Qué es lo que ocurre?

Maximiliana no pudo reprimir un sollozo que se escapó de su pecho.

—¡Ah, sin duda no me han dicho la verdad!—exclamó Gabriela, temblorosa.—¿Acaso los señores...?

—No, no, Luisa, tranquilízate—replicó vivamente la joven.—Mi padre y mi hermano han vuelto a París indemnes.

Gabriela suspiró.

—La creo a usted, Maximiliana, la creo—dijo—, pero, no por eso me tranquilizo. Su dolor, de usted, sus lágrimas tienen una causa; ruego a usted me diga a qué obedece ese gran pesar.

—No me preguntes, mi buena Luisa, es inútil, no puedo responderte.

Gabriela se fijó en los ojos de Maximiliana como si quisiera leer en ellos.

—Entonces—repuso después de un corto silencio—, su madre de usted ignora que usted sufre, que es usted desgraciada, desde el momento que que se encierra usted en su cuarto para llorar en secreto. ¡Ah, Maximiliana, hija mía, algo me dice que he hecho bien en venir a París!

Y cerrando la puerta, que había quedado entreabierta, volvió luego Gabriela al lado de la joven, la tomó por la mano, se sentó ella en un sillón, y rodeando la cintura de Maximiliana con uno de sus brazos, la hizo sentarse sobre sus rodillas.

—Maximiliana—dijo con voz amorosa—, ¿se acuerda usted? Así la sostenía cuando aprendía usted a leer. Cuando se presentaba una palabra difícil de deletrear, le daba yo un beso, como este que imprimo ahora en su mejilla, y en seguida, sin esfuerzo, pronunciaba usted la palabra. ¡Cuánto me gusta recordar aquel tiempo! Sería imposible contar los besos que yo le daba. La eduqué a usted a fuerza de caricias. ¡Cuántas veces me dijo usted: «Quiero a mi Luisa tanto como a mamá: me parece que tengo dos madres». ¡Estas palabras han quedado grabadas en mi memoria. ¿Se acuerda usted de todo eso, mi querida Maximiliana?

—Sí, me acuerdo.

—Cuando decía usted eso se daba usted cuenta de mi ternura.

—¡Sí, me amaba usted mucho, Luisa!

—Y la amo siempre igual, más tal vez. Cuando era usted pequeña, Maximiliana, no me ocultaba nada, yo conocía todos sus pensamientos. Si tenía usted alguna pena infantil, corría usted a mis brazos, y yo la consolaba abrazándola y besando sus lágrimas. Maximiliana, ahora está usted, como entonces, sobre mis rodillas, en mis brazos, déjeme usted que vuelva a ser siquiera un instante, otra vez su institutriz, su segunda madre, y, como entonces, no me oculte nada, dígamelo todo.

—¡No, no, es imposible!

—Olvide usted que ha crecido, que es usted hoy una señorita, e imagínese que es todavía pequeña... ¡Quien sabe, querida mía, si, como en otro tiempo, podré yo también consolarla!

Lo joven movió tristemente la cabeza.

—¿Duda usted?—repuso Gabriela.—Pruebe y verá...

—¡No, no, Luisa, no insista usted, se lo ruego, no debo decirle nada!

—¿Entonces, es algo grave?

—¡Sí, Luisa, muy grave!

Gabriela miró a la joven compasivamente. Al cabo de un instante repuso:

—Vuelvo a hablar del pasado, Maximilinna; cuando era usted pequeñita, solía usted contarme cosas que no se las decía a su madre. También me acuerdo de que, cuando yo era niña, solía ocultar a mi madre ciertos secretillos que no tenía inconveniente en confiar a una amiga. Pues bien, Maximiliana, ¿no soy yo amiga suya? Vamos, ábrame usted su corazón, confíeme usted ese terrible secreto.

La joven se apretó contra Gabriela con una especie de terror y ésta advirtió que Maximiliana temblaba.

¡Es que yo quiero consolarla!—exclamó Gabriela—. Tú eres siempre mi discípula; mi niña, mi hija querida; ¿lo oye usted? Y quiero secar sus lágrimas infantiles...

Y se puso a besarla frenéticamente.

—¡Maximiliana—repuso con voz imperiosa—, si no he perdido su confianza, si me ama usted todavía, hable, se lo ruego!

La joven se irguió bruscamente.

—¿Me lo exiges, Luisa?

—Sí, bien ve que se lo exijo.

—¡Oh, no—respondió la joven suspirando—, no me atrevo, es demasiado horrible!..

VIDES AMERICANAS
CASA LEYVA

PRODUCTORA Y EXPORTADORA DE

Injertos para parrales. = Injertos para viñas.
Barbados de todas las variedades

Precios sin competencia. Pedid Listín

Consultas de cultivo y análisis de tierras, gratis.

JUAN LEYVA, Mesones, 3 y 5.—GRANADA

LABRADORES

SEMBRAD ESTE AÑO, quedaréis muy contentos y ganaréis mucho dinero,

LAS HABAS TREMESINAS

que esta Casa ofrece. Son de extraordinaria producción. Se cosechan un mes antes que todas sembrándolas un mes después. Sus vainas son largas, anchas y con cuatro a seis granos. La semilla es blanca y llena.

Precios económicos

JUAN LEYVA **Mesones, 3 y 5** GRANADA

Venta Exclusiva
de una máquina de escribir

para la provincia de Granada, se cedería a casa o persona solvente. La insuperable máquina de fácil venta será suministrada en condiciones muy ventajosas. Ofertas a MALAGA-IMPORTADOR, Málaga, Apartado 94.

BOMBAS "VALCARCE"
DESDE 275 PESETAS

Perfección de funcionamiento, incluso con aguas turbias y arenosas

Talleres mecánicos de precisión

F. ORTI, Ingeniero

Gran Capitán, 18.-Granada

Agencia de los motores "ELLWE" para aceites pesados sistema DIESEL especial

---

UNA PESETA

la gasta usted cien veces en un año y muchas en cosas de poca utilidad; esta peseta, gastada en un vasito de ACEITE DE RICINO GOLOSO, puede evitar una grave enfermedad a algunos de sus familiares más queridos.

Aceite de Ricino

GOLOSO

el purgante de calidad, el de envase más cómodo y práctico. Un magnífico vasito de cristal. Aromatizado a la menta y al anís y sin perfume.

PRECIO: UNA PESETA

De venta en todas las farmacias y centros de específicos.

Por mayor: BUSQUEST HERMANOS | Cortes, 587, BARCELONA. / María Auxiliadora, SEVILLA

ALMACENES
EL ÁGUILA

GRAN VIA COLON, 14.--GRANADA.

GENEROS DE PUNTO

CAMISETAS, CALCETINES, MEDIAS
JERSEYS, SUETERS, SPOR, ETC.
EXTENSOS SURTIDOS.

PRECIOS REDUCIDOS

INDICADOR ECONÓMICO

SECCION ESPECIAL POR PALABRAS = **De 1 a 8 palabras, 30 cts. Cada palabra más, 5 cts.**

ALQUILERES

Se alquila bonito piso. Canales, 3. Picón.

VENTAS

Ajos siembra procedentes Sierra, clase tamaño inmejorable. Calle Navarrete 1, Boquerón.

Latas de vaselina para farmacia. Busquets Hermanos.—Sevilla.

Grupo máquinas hacer toda clase botes hojalata. Varela, 7.

Grasa San Antonio. La mejor para carros. Busquets Hermanos —Sevilla.

Lubrificantes Aiglon Auto-Oil es el más preferido por los automovilistas.

Puerta cochera, se necesita calle Párraga, núm. 3.

Se desean 20.000 pesetas para ampliar industria establecida en esta, completamente garantizada y buen rédito. Dirijan oferta a este diario.

Véndense enseres Cervecería. Taller marmolista, Acera Casino, 27.

Se vende bicicleta seminueva con cambio velocidad. Para tratar, Rosario 8, taller.

VARIOS

Deseo dos huéspedes en familia, precio módico. Lucena, 6, 3.º

Esquelas mortuorias se admiten en nuestra Administración hasta las cuatro de la madrugada.

Papel periódicos atrasados, vendemos en este diario.

Señoras, interesa suscribirse a «La Moda Práctica»

Usando el lubrificante «Aiglon Auto-Oil» en vuestro automóvil, obtendréis resultados maravillosos y economizaréis vuestro dinero.

LEA USTED TODOS LOS DIAS NUESTRA EDICION DE LA TARDE

Suscríbase a «El Defensor de Granada» DOS PESETAS AL MES

Aceite de Ricino "GOLOSO"

En el envase más práctico

PRECIO: 1 peseta cada vasito

Pídase en todas las Farmacias

ES LA **SUMADORA** QUE LE CONVIENE, POR SER LA MAS COMPLETA Y RESISTENTE

Pida demostración gratis, sin compromiso, al Agente General para España

VENANCIO GUILLAMET

Ronda Universidad, 31 - BARCELONA Avenida Pi y Margall, 11 - MADRID

UN RESFRIADO MAL CUIDADO

es una puerta abierta

A todas las ENFERMEDADES de la GARGANTA, de los BRONQUIOS y de los PULMONES

¡NO DESCUIDE V. JAMAS UN CONSTIPADO!

PUEDE V. CUIDARLO

EN POCOS DIAS, Y A POCO COSTO

CON EL EMPLEO DE LAS

PASTILLAS VALDA

ANTISÉPTICAS

Pero, sobre todo, no emplee V. sino las

VERDADERAS

PASTILLAS VALDA

las que se venden solo

EN CAJAS

con el nombre VALDA en la tapa y nunca de otra manera

Fórmula: Mentol 0.002, Eucaliptol 0.0005, Azucar-Goma.

Talleres de Ebanistería
DE
Emilio Hernández Barredo

San Matías, 25.

Esta Casa pone en conocimiento de su distinguida clientela y del público en general, el traslado de sus talleres por ampliación de negocio a la calle de San Matías, 25, donde encontrarán muebles de todos estilos de su propia fabricación a precios reducidos.

Especialidad en muebles de arte español.

No comprar sin visitar esta Casa.

Venta de fincas

Un cortijo en las cercanías de Granada con 7.600 olivos, molino aceite, tiene carril. Otro ídem con 2.000 olivos, alameda, riego abundante, clima altura (1080 m.), carril, agua potable, a 12 kilómetros de Granada. Un molino aceite con prensa hidráulica, tiene casa para veraneo. Detalles, en la Notaría de don Antonio Puchol, Reyes Católicos, 26.

SE TRASPASA

una fonda de las mejores y más acreditadas, calle Navas. Para tratar, en la barbería de la misma calle.

Terminada

la instalación de lavabos de aguas corrientes, fría y caliente en el GRAN HOTEL PARIS, se venden en dicho Hotel, de 3 a 6 de la tarde, lavabos de varias formas, sofás, cubos y esteras a precios económicos.

EL DEFENSOR DE GRANADA es el periódico de mayor circulación de Granada y su provincia.

Publica dos ediciones diarias.

Suscripción: 2 pesetas al mes.

Ganaréis bastante dinero en vuestro negocio si os anunciáis en EL DEFENSOR DE GRANADA; el diario de mayor circulación.

ANUNCIO

Junta de Plaza y Guarnición de Granada

Debiendo adquirirse los artículos necesarios en el Parque de Intendencia de esta plaza que se fijan en los anuncios expuestos en el mismo y Gobierno militar, cuyos artículos deben tener ingreso dentro del presente mes, se hace público para que los productores y comerciantes que lo deseen hagan sus ofertas al señor Coronel del Regimiento de Infantería Córdoba número 10, en pliegos cerrados y lacrados, hasta el día 20 del mismo; las ofertas de harina, habas, cebada y carbón vegetal que no vayan acompañadas de muestras serán desechadas, debiendo escribirse en el exterior del sobre «OFERTA DE VENTA». También se hará constar la procedencia de los artículos.

Granada 3 de Enero de 1927.—El Coronel presidente-delegado, *Heliodoro Cardona.*

CUENTE LOS "BUICKS"

-RAPIDAMENTE desaparecen los **SABAÑONES** con RESOPON LANOLINA. Pídanse en todas las farmacias.

Se alquila almacén

en sitio céntrico, con 120 metros cuadrados. Razón: Reyes Católicos, 26. Notaría

---

Curación de las HERNIAS
(QUEBRADURAS)

Sin operación ni molestias, con el novísimo herniario medicamentoso, obturador, de alta precisión IDEAL MORA

Interesantísimo para los herniados y cuantos sufren vicios de conformación. El afamado técnico ortopédico y eminente herniólogo DON FRANCISCO MORA, director propietario de los grandes talleres y Gabinete de Ortopedia «EL ARTE MODERNO», los más importantes de España, establecidos en Salamanca, calles de San Justo 30 y Consuelo 5, recibirá visitas en

Guadix, día 3, en el Hotel Comercio.
Gergal, día 4, en el Hotel Comercio.
Almería, día 5, en el Hotel Simón.
Baza, día 6, en la Fonda Mariquita.
Granada el día 7 en el Hotel Victoria
Málaga los días 8 y 9 en el Hotel Cataluña.

El aparato ideal Mora es la última creación de la Ortopedia moderna mecánico-científica; la segura eficacia de este aparato es un remedio radical para curar toda clase de hernias (quebraduras) por rebeldes y voluminosas que sean, incluso las eventraciones consecutivas a la operación.

Este aparato cuyos positivos efectos curativos manifiesta desde su colocación, no es simplemente calmante de contención, ino que CURA VERDAD, evitando toda complicació grave y nuevos ataques, tan frecuentes tratándose con el sin número de bragueros similares, cuyo único efecto, cuando lo producen, es solo ocultar momentaneamente las molestias, pero no atacar la causa, curando radicalmente y evitando así, de una vez para siempre, tan cruel y repugnante dolencia. Esto solo lo consigue el «Aparato Ideal MORA», verdadero y prodigioso aparato, sin igual para esta grave enfermedad.

Piernas, brazos y manos artificiales.—Aparatos para corregir las desviaciones externas e internas de las rodillas y pies. **Corsés ortopédicos.**—Para males de Pott y desviaciones de la columna vertebral. Aparatos para parálisis infantil y tumores blancos. **Fajas ventrales** de todas clases para embarazadas, operadas, descensos del vientre y la matriz, etc., y todo cuanto comprende la Ortopedia en general.—Material completo para Clínicas y Hospitales.

Aviso importante: Con el fin de atender lo mejor posible a mi numerosa clientela, pasaré visita todos los meses en las plazas arriba indicadas, avisando oportunamente mi llegada

PRECIOS DE FABRICACION SIN COMPETENCIA

Unica casa que responde, bajo contrato firmado, de la perfección de los aparatos y cuantas deficiencias hasta la curación del paciente, y en vicios de conformación hasta la corrección total.

Suscríbase a LA MODA PRACTICA

ZAPATERIA ALHAMBRA
Zacatín y Alcaicería núm 11.

Para la presente temporada presentamos un extenso surtido en Zapatos para señoras y niñas en los colores de moda, gris camello y tabaco, formas las más elegantes y precios de fábrica.--En caballero, grandes surtidos en Zapatos y Brodequines desde 12 pesetas en adelante.--Para niños y niñas, siempre modelos nuevos y económicos

No olvide que esta es la Casa que presentalos últimos modelos y que más barato vende