REDACCIÓN, ADMINISTRACIÓN
Y TALLERES: SAN MATÍAS, NUM. 30
APARTADO DE CORREOS, 56.—TELÉFONO 91
Horas de Oficina: De nueve de la mañana a siete de la tarde

EL DEFENSOR DE GRANADA

PRECIOS DE SUSCRIPCIÓN
En Granada, al mes, 2 ptas. Provincias, trimestre; 7,50 ptas. Extranjero, idem, 15 pesetas. América, idem, 11 ptas.

Año XLIX - Núm. 24.963 | Dos ediciones diarias | Jueves 5 de Mayo de 1927 | Diez céntimos | Decano de la Prensa diaria de esta provincia

TEMAS ACTUALES

Fernando de los Ríos y su último libro

Al cabo de los días volvemos a escribir sobre el «Sentido Humanista del Socialismo». Ya hace algunos meses anotábamos en un diario de Madrid múltiples sugerencias captadas de las páginas próbidas de este libro. Pero acontece con estos libros de amplio volumen intelectual que cada lectura hace nacer posiciones varias y crea pensamientos nuevos que se van recogiendo y uniendo con los que se obtuvieron en su primera lectura. Para quien haya leído el espléndido prólogo que el señor de los Ríos pone en su traducción de la obra de Selinex (1), este libro parece como una realización práctica de algunos de sus pensamientos: «la virtualidad inmanente de una concepción científica se mide por su vitalidad para engendrar posiciones varias». Y he aquí cómo el «Sentido Humanista del Socialismo» representa aquella virtualidad que expresaba el autor en 1913, y como Fernando de los Ríos es, no un remanso en la historia del pensamiento, sino un caudal inagotable de ideas y de afirmaciones éticas.

Ya decíamos también en aquel trabajo que el «Sentido Humanista del Socialismo» planteaba de pleno el problema que el mismo señor de los Ríos presenta en «Mi viaje a la Rusia soviética (2). Pero tal vez por la naturaleza épica de este libro el autor no trata sino de un modo ocasional lo que constituye la médula del primero. E hizo bien, porque el tema es de una trascendental importancia para la masa. Y había que presentarlo y estudiarlo sólo con su sistema y su método científico: la genealogía, la antítesis, la tesis y la realización. Y de tal modo lo estudia y lo plantea el sabio profesor, que viene el «Sentido Humanista del Socialismo» a ser científica y cronológicamente el primer libro español sobre esta materia. Para la juventud liberal española, este libro marca ese nuevo camino lleno de sinceridades espirituales y tolerancias políticas. Porque crea el socialismo moderno, intervencionista y transigente. De aquella exaltación ortodoxa y dogmática que tiene su cordón genealógico en Marx, no queda sino un generoso liberalismo lleno de humorismo pleno. Lo humano, que es lo único que puede, como afirma el señor de los Ríos, edificar algo que no sea en sí mismo falaz. Y con este humanismo pleno supera el fatalismo mesiánico del socialismo tradicional y pone en vez del fatalismo la tolerancia; en vez de la odiosa separación de las clases sociales, una armonía moral repleta de ansias confraternales.

Tal es la empresa generosa que asume el cenobita granadino en su último libro. Diríase con la Serna y Javre que de los Ríos viene a salvar al naufragado liberalismo quimérico del ayer en nombre nada menos que del socialismo del mañana. Pero de ello no se puede sacar la consecuencia de que esta invocación ética y moral sea una salida del atranque superjurídico—valga la frase—en que el socialismo se encuentra. No es una salida al margen y un curvamiento del ideal, porque el ideal es recto, profundamente recto, como una vocación. Es más bien ya la maduración de una idea latente y vital que vivía en el espíritu y que salió cuando tenía que salir. Su genealogía, en Marburgo, junto al filósofo Cohen; su confirmación y robustecimiento, en su viaje a la cruenta experiencia eslava y su planteamiento total y admirable en este libro último, que acrecienta, si ya esto es posible, el cimero prestigio que de los Ríos tiene entre la intelectualidad española y la masa en general.

Este afán humanista, que constituye la parte genealógica del libro, es la más fecunda en sugerencias. El señor de los Ríos estudia el problema del Renacimiento con esa pausada ordenación, con esa seriedad mental propia de su estirpe. No hay, con ser tanto, nada que supere, que iguale, dentro del libro, a esta parte primera en que el señor de los Ríos es no sólo el historiador, sino el filósofo, no el político, sino el éxito. Porque, precisamente, se trata de un fenómeno, tal vez el más difícil de fijar en la historia de la cultura y el más fecundo en interpretaciones subjetivas.

Pero leyendo este espléndido estudio que don Fernando de los Ríos hace del Renacimiento, se obtiene una visión aguda, penetrante del mismo y se establece la verdadera naturaleza de aquél, padre legítimo, no sólo del liberalismo humanista, sino del humanismo, tal como lo entendía Guillermo Windelband. Y precisamente, desviándose de la afirmación de Windelband, enlaza el ilustre catedrático su humanismo ético con el humanismo renacentista. Lejos de la exaltación liberalista de la Reforma, el Renacimiento es la fuente del liberalismo del hombre pleno, «l'uomo universale».

De ahí el que, los que pensamos con esa lealtad intelectual que invoca el señor de los Ríos en el prólogo, amemos el Renacimiento como la fuerza más vital, que no sólo opera en el aspecto religioso con un cambio profundo, sino que crea un nuevo juicio de valoración social. Es exacto, como acontece a toda época juvenil, que el Renacimiento, como el mañana, más que el pasado; pero este renacimiento, pensado en el futuro, trazó senderos acerca de la independencia del individuo y sobre la intuición de una verdad imanente del hombre y del Universo (1). El señor de los Ríos opera con el Renacimiento y fija una verdadera concepción de él. El Renacimiento, se decía y puede decirse, operó y desplazó una visión religiosa y eclesiástica del derecho público por una visión naturista y estatista. Está bien. Pero ¿fué ese solo el móvil y los efectos del Renacimiento? ¿No había que concederle una visión o una interpretación más universal? Para aquella conceptuación, el individuo siguió concibiéndose en su autoritaria organización, sin que pudiera caber en su ideología el concepto de ciudadanos abstraídos de la sociedad. Fuerza y justificación para el gobernante, no derechos para el vasallo. Se habla—dice un escritor—del pueblo en amplio y colectivo sentido. Ni siquiera en los monarcómacos—dice la Serna—podemos encontrar derechos del individuo. Esta visión, limitada y pobre, del Renacimiento la supera Fernando de los Ríos con estas espléndidas palabras: el Renacimiento hacía objeto de sus amores las individualidades ejemplares. Y más adelante añade: el Renacimiento, prendado de la acción y crédulo de la voluntad, crea un ambiente histórico propicio a la exaltación del hombre-individuo. Ya de golpe, de los Ríos dilata la visión renacentista y le atribuye a este mismo Renacimiento el colosal descubrimiento: la grandeza del hombre pleno. El hombre visto a la luz de las posibilidades. Lo que proclamaron los «imanistis» del 1500. La libertad como centro de la vida toda. Tan sólo esta visión, llena de generosa grandeza, confirma la alta mentalidad de sabio cenobita D. Fernando de los Ríos. Y principalmente por haber marcado un nuevo camino, tal vez benéfico algún día para nuestra España.

GONZALO HERNANDEZ AUGER

(1) El «Sentido Humanista del Socialismo». Página 4.

(1) Teoría General del Estado, prólogo de Fernando de los Ríos. Página 15.
(2) Segunda edición 1923.

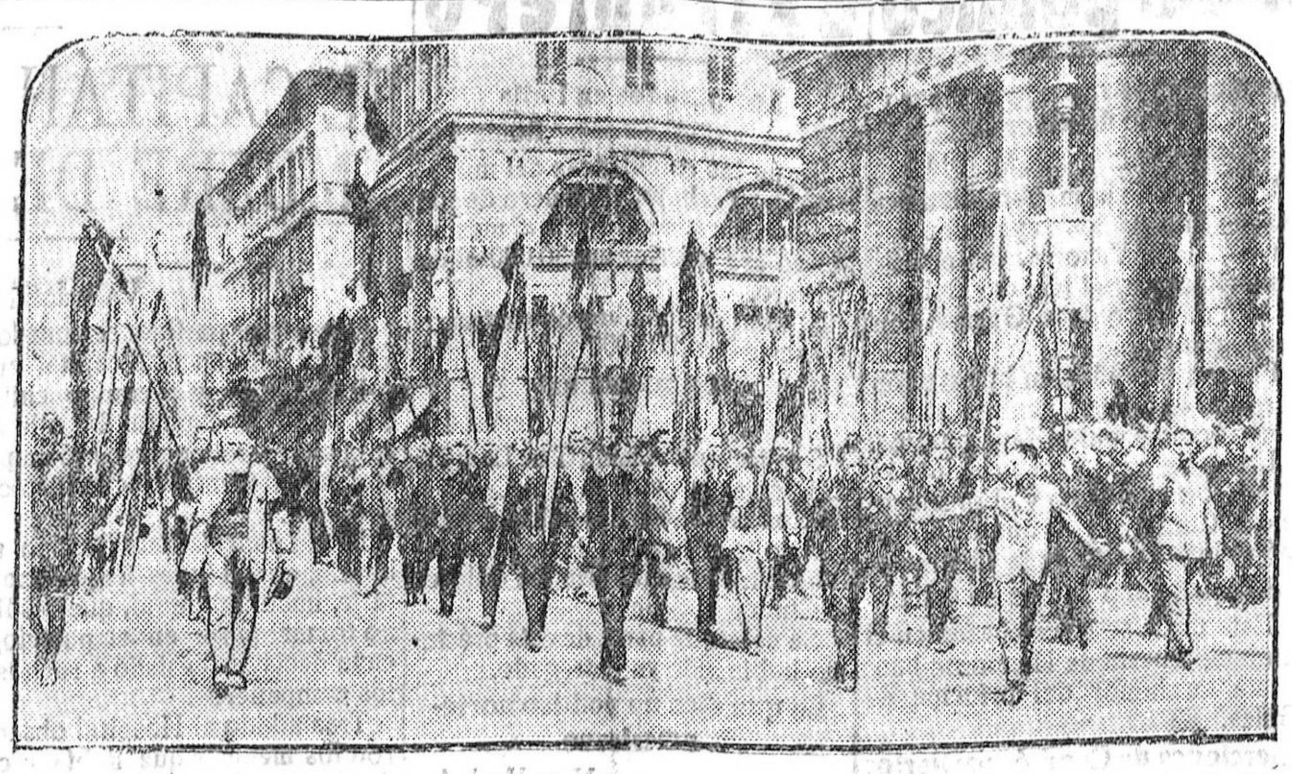

El grabado representa el desfile de los fascistas con sus banderas a través de las calles de Roma durante el festival en que se ha celebrado el nacimiento de la Ciudad Eterna, junto a la promulgación de la Carta fascista del Trabajo. Mussolini ha dispuesto que aquellos que tuviesen que trabajar en ese día solemne, recibiesen doble jornal como compensación a no haber podido exteriorizar su entusiasmo al aire libre.

Información pública

SEGURO DE MATERNIDAD

La Ponencia que estudia en el Instituto Nacional de Previsión el anteproyecto de Seguro de Maternidad, ruega, por nuestro conducto, a cuantos interese esta reforma social y puedan contribuir a mejorar su preparación, que acudan a la Información pública y escrita abierta en dicho Instituto del 15 de Abril al 15 del próximo Junio.

Los que quieran atender a este ruego y no hayan recibido el folleto en que se ha publicado dicho anteproyecto, pueden pedirlo al Instituto Nacional de Previsión, Madrid, Sagasta, 6.

Una conferencia en el Instituto

Hoy, a las cinco de la tarde, tendrá lugar la tercera de las conferencias organizadas por la «Asociación de alumnos y antiguos alumnos oficiales del Instituto de Granada.»

El alumno del sexto año don José Moreno Casado versará sobre el tema: «Felipe II en sus relaciones con la Iglesia Católica». [...] tendrá lugar en la sala de estudios del primer piso, y la entrada es pública.—El secretario, *F. Alcón*.

POLITICA DE COMUNICACIONES

UNA INTERVIU CALLEJERA QUE PUEDE SER INTERESANTE PARA LA OPINION

Hace unos días, al pasar por delante de un café de la céntrica calle de Alcalá, una masculina voz pronunció mi apellido con admiración de llamada, haciéndome objeto de las miradas de unos contertulios y de algunas «garçonniéres» que, descaradamente, en mesas próximas, lucían, sentadas, todas las desnudeces de sus extremidades como muestras de escaparates para despertar la glotonería más perezosa.—¡Oh, respetables y pudorosas damas granadinas, y qué admirable obra de saneamiento moral habéis comenzado a realizar con vuestra egregia asociación recientemente creada en favor de las buenas costumbres y modas femeninas!—Pronto reconocí a.. mi antiguo amigo y compañero de tareas periodísticas.

—¡Hombre!—exclamó el compañero—. Vengo leyéndote de continuo en el autorizado DEFENSOR DE GRANADA y en algunos periódicos de Madrid y provincias [...] para darte un abrazo y mi enhorabuena por tu perseverante campaña ferroviaria. Ciertamente que es un asunto muy simpático y de gran interés nacional. En mi casa son lectores tuyos hasta las criadas. Por que eso de los trenes es muy llamativo para todo el mundo. Y, sobre todo, muy nuevo en el periodismo ese tema, al parecer, inagotable ..

—Esa es mi creencia, le repuse, después de agradecerle sus amables y amistosos juicios sobre mi labor. Y en mi empresa, tan compleja como delicada, vengo poniendo mi mayor entusiasmo y decisión, estimulado sólo y precisamente por la repercusión tan extraordinaria que ha despertado en la opinión, así reflejado en los pueblos y casi toda España.

—¡Claro, que las Empresas ferroviarias estarán contigo trinando...!

—¡Nada de eso! ¿Por qué? ¡al contrario! mi labor les ha beneficiado de forma extraordinaria y positiva. Yo he demostrado que los servicios férreos estaban abandonados, deficientes, por carecer de material y organizaciones rápidas para con la mayoría de las regiones lejanas desde el centro peninsular. Alrededor de las empresas se cernía un ambiente de opinión tan hostil como histórico, no sólo por las continuas desatenciones ferroviarias, sino por las agobiantes demandas de aquellas entidades en favor de la elevación de precio en las tarifas, consiguiendo el 15 por 100 de aumento vigente sobre la general; de la supresión de la mayoría de las tarifas económicas y, en fin, de los defectuosos servicios en suma que se venía proporcionando al transportista y al viajero. Mis denuncias y mis demandas espontáneas y leales han operado, a mi ver, un resurgir de opinión tan favorable, que el Estado, con general aplauso, como así lo demostró el éxito de la Deuda ferroviaria, ha podido auxiliar económicamente a las Compañías a cambio de renovaciones en la vida férrea, otorgándoles, además, autorizaciones para emitir determinadas operaciones financieras de carácter hipotecario; porporcionando, por último, el mejoramiento económico y material de las principales Empresas. Además, he procurado favorecer al público en todo momento, ofreciéndole una información práctica para la defensa de sus derechos como [...] labor tan ciudadana en bien de los intereses nacionales. Y, a otra cosa...

—¿...?

—Sí; hay mucho que hacer sobre comunicaciones, tanto en Madrid como en toda España.

—¿...?

—Hasta ahora, esos ecos que se asoman a la Prensa, por lo general y salvo excepciones, son aquellos que dimanan de la iniciativa espontánea de organismos o particulares y no siempre con las garantías de unanimidad requeridas. Porque esta política pro comunicaciones—yo lo he dicho en anteriores ocasiones—es propensa a amparar proyectos populares y de interés sagrado, desde luego; pero también puede ser susceptible al albergar negocios inconfesables...

—¿...?

—Para realizar esa labor periodística, es preciso recorrer España entera, pueblo por pueblo, y personalmente, con honorable ecuanimidad, percibir las ansias de sus pobladores en sus demandas de carreteras y vías férreas necesarias; las en proyecto, para consrtruirlas, y las en vivo trafico, para mejorarlas...

—¿...?

—Desde luego y para terminar [...] lo reconozco, ya que ésta se debe a todos los sectores de opinión. Pero este escollo tan resbaladizo está resuelto con una pluma periodística discreta y con un criterio enmaridado, tan sólo con la verdad y la justicia.

He aquí una interviú callejera que puede ser interesante para la opinión y que mi amable interlocutor, gran periodista, me ha aconsejado se la confíe a EL DEFENSOR DE GRANADA.

JOSE TRINCHANT

OBSERVACIONES

LA SEMANA SANTA EN GRANADA

Insistiendo en el propósito de celebrar unas fiestas de Resurrección, volveremos a expresar que éstas no han de tener otro objeto que el de celebrar digna y sencillamente dicha solemnidad y al propio tiempo dar a las Cofradías ocasión para que, aprovechando los momentos en que por todos se siente entusiasmo y admiración por la labor reciente que hayan realizado aquéllas, puedan arbitrarse los precisos recursos para la preparación de las solemnidades del siguiente año.

Queremos decir con esto, que ni para estas fiestas ni para los actos religiosos de Semana Santa debe utilizar Granada una «reclame» poco piadosa, a nuestro entender. Sólo así y libre nuestro pensamiento de interesados fines, planteamos el tema.

A la Federación de Cofradías corresponde por entero la iniciativa en este asunto. Ella debe arriesgar unas pesetas (muy pocas) con la casi seguridad de obtener un ingreso muchas veces mayor. Con arreglo al plan que propongo a dicho organismo, puede calcularse que con unas dos mil pesetas, el beneficio de la Federación podría pasar de unas treinta mil pesetas, suma que se recaudaría sin los inconvenientes que lleva consigo cualquier recaudación directa.

Vamos, pues, a ver cómo podríamos organizar unas fiestas y no un jolgorio; es decir, cómo podemos lograr que sean aquéllas solamente una plácida expansión de júbilo y no un desbordamiento excesivo para aquéllos que sólo quieran obtener de la Semana Santa un motivo más de diversión, y cómo de estas fiestas puedan salir, a más de beneficios materiales para que las Cofradías puedan desarrollar sus piadosas iniciativas, beneficios artísticos que afectan a la población toda.

Creemos que estos días son los más oportunos para que Granada celebre anualmente la fiesta de su saeta, en la que se otorgue justo galardón a aquellos que, expresando su sentimiento con la pureza de nuestra saeta, hayan embellecido más nuestros pasados desfiles de Semana Santa y fomentando el gusto de las gentes por la vieja saeta, que acaso en un mañana no muy lejano pueda ser el mayor atractivo que tengan nuestras solemnidades. Así, pues, con este número básico, con los desfiles que en los días de Resurrección hacen las Cofradías, con la corrida de toros que anualmente se celebra el domingo de Resurrección y algo más que sirva de enlace de todo ello, puede la Federación de Cofradías hilvanar desde el próximo año un programa de fiestas, parecido al que voy a exponer, siguiendo la norma que me impuse de dar soluciones expresando las menores vaguedades posibles.

Un programa en el que tendrían cabida, a mi entender, todas estas orientaciones y que llenaría las finalidades económicas más arriba señaladas; sería el siguiente:

«Sábado de Gloria».—Al toque de Gloria en la Catedral, se harán por todas las Cofradías disparos de palmas reales y varias bandas de música recorrerán la población.

A las cuatro de la tarde, en la plaza de toros, gran Fiesta de la Saeta, a beneficio de la Federación de Cofradías.

A las diez de la noche, procesión del Niño Jesús.

«Domingo de Resurrección».—A las ocho de la mañana, diana militar.

A las once, procesión de Nuestro Padre Jesús Resucitado.

A las cuatro de la tarde, corrida de toros.

A las nueve de la noche, castillo de fuegos artificiales en la Plaza de Bibarrambla (popular), a beneficio ambos de la Federación de Cofradías.

Y mañana terminaremos.

GIL BLAS

BANDA MUNICIPAL

Esta tarde, de seis a ocho, la Banda municipal dará su acostumbrado concierto en la Plaza de Bibarrambla.

DEL PARTIDO BARCELONA BETIS.—Un emocionante momento de la lucha sostenida en el campo de Chamartín.

Informes Sociales

La próxima Conferencia Internacional del Trabajo

La Organización Internacional del Trabajo fué creada en virtud de lo que se dispone en la Parte XIII del Tratado de Versalles. Dicha Organización se compone de tres organismos distintos: la Conferencia Internacional del Trabajo, que se reúne todos los años; la Oficina Internacional del Trabajo, que reside en Ginebra, y el Consejo de Administración de dicha Oficina.

Las reuniones anuales de la Conferencia tienen por objeto fijar las normas de la política social internacionalmente considerada. Las materias que en ella se tratan, anunciadas previamente por medio del orden del día que se establece mucho antes de la reunión de la Conferencia, son objeto de convenios y recomendaciones. En virtud de los primeros, los paises adheridos a la Organización Internacional del Trabajo se comprometen a presentar ante los organismos competentes un proyecto de ratificación. Una vez ratificado un convenio, pasa a formar parte de la legislación nacional y no puede ser revocado más que por otro acuerdo de carácter internacional. Por lo que se refiere a las recomendaciones, constituyen una norma que los Gobiernos de los países afiliados se sienten moralmente obligados a tener en cuenta al confeccionar las leyes nacionales.

La primera Conferencia Internacional del Trabajo empezará en Ginebra el día 25 de Mayo de este año. En el orden del día que ha de discutirse, figuran tres materias de gran importancia: la libertad sindical, el seguro de enfermedad y los métodos de fijación de los salarios mínimos en algunas industrias, especialmente en la industria a domicilio.

En la Conferencia Internacional del Trabajo están representados los gobiernos, por delegados que nombran libremente, y los patronos y obreros, cuyos delegados son elegidos por las organizaciones más representativas de la clase que existan en cada país.

Una vez elegidos los delegados patronal y obrero por sus organizaciones respectivas, el Gobierno ratifica el nombramiento y lo comunica a la Conferencia. Tanto el delegado patronal como el obrero, quedan dentro de la Conferencia en plena libertad para tomar parte en las discusiones que crean conveniente y para votar de acuerdo con los dictados de su conciencia, independientemente de la actitud que tomen los demás delegados del país respectivo.

—El contador marca quince pesetas, señor.
—¡Caramba, no tengo más que diez! ¿No podría usted hacer que recorriera cinco para atrás?

PSICOLOGIA FUNDAMENTAL

CUANDO FLORECE EL MUNDO

El orden natural del Universo está formado por una sucesión tan admirable de fenómenos y leyes, casi siempre inmutables, que no hay obra alguna del hombre, tan perfecta, tan armónica, tan bella, que sea capaz de despertar en el humano espíritu la admiración sin límites que nos produce la contemplación extática de la Naturaleza.

No marca ésta en su avance secular más que una línea indicadora del proceso biológico del Universo. Una serie de reacciones que se producen después del decaimiento o de la muerte aparente.

El soplo del Divino Artífice corre vivificante por los montes y los prados dando su respectiva vida a los seres animales, a los minerales y a las plantas.

Si algún año no acudiera a su cita la Primevera inefable, ¡qué desconcierto, qué aspecto más tétrico el del Mundo, qué desencanto el de los hombres, qué pesimismo el que a la Humanidad invadiera!

Desde que la Creación lloró en un día amargamente su derrota, con un llanto copioso de hojas secas que dejó desnudos los bosques, escuálidos, como escuadrones diabólicos de fantasmas tísicos; desde que los pájaros al ver tanto árbol muerto (templadores de sus cantos), entonaron responsos que les dictó el sentimiento; desde que el cielo visible «nos lo estropearon» unos seres terribles, que parecían manchurrones negros, que llegaron en la noche para sorprendernos cuando el día alboreaba con una pedrea continuada y produciendo gran estrépito de latas como si estuvieran entre nubes todas las brujas del orbe; desde entonces, el Mundo, muy triste, espera la resurrección de la Naturaleza.

Y cuando la vida, que incubada estuvo en las entrañas de la Tierra unos meses, sube por los árboles hasta la última rama, y em uja o deshace con su hálito las nubes, dejando limpio el cristal del cielo para que la Creación se recree en los espejismos, y corre en todas direcciones, fecundando, reviviendo, embelleciendo cuanto existe, es una explosión ruidosa de júbilo y de contento la que los hombres lanzan al ver la prodigalidad de la Naturaleza que los colma con las grandes cosechas de granos y de flores, que los envuelve en el perfume y el frescor de su exuberancia y sus tomillos, que les da la norma para esperar una Pascua florida después de cada desmayo del Mundo.

ALBERTO GALLEGO Y BURIN

Farmacia Parera
Antigua de Peña
CARRERA DE GENIL, 49.

LA CRUZ DE MAYO

Las señoritas Petra y María Fernández nos ruegan hagamos constar que fueron ellas las organizadoras de la artística Cruz levantada en la calle Honda del Realejo y que mereció tantos elogios.

Silueta del día

Guayabito

La Congregación de los Luises tiene todos mis respetos. Yo respeto a todo el mundo, llámese Luis, llámese Estanislao o llámese Facundo. Pero estos distinguidos congregantes merecen una singular consideración porque son el baluarte de la juventud moralista y moralizadora contra esa vieja y famosísima «ola de cieno» que arrastra entre sus venenos infernales e impíos a la juventud no congregada en el dulce y bonancible aprisco de los Luises. A buen seguro que estos congregantes desdeñarán el «Charleston» y demás invenciones coreográficas inventadas por el demonio para corromper las oraciones de la juventud inocente; de igual modo que desdeñan ciertas manifestaciones artísticas un tanto libres e incitadoras para dedicar sus actividades declamatorias a representaciones teatrales ajustadas en todo a lo que ordenan los más rigurosos cánones de la moral.

¡Dulces, suaves y blancas veladas las que organizan estos simpáticos jóvenes! No hay peligro de que allí se represente «La carne flaca» ni «La corte de Faraón» ni «Los cuernos del diablo». Allí, por fortuna, no hay nada que turbe la pureza de las almas, ni se corre el riesgo de que salte al tablado una danzarina oriental y voluptuosa para despestar apetitos groseros. Pero, ¡mucho cuidado, jóvenes y puros congregantes! Donde menos se piensa, salta la liebre, porque Lucifer acecha en las sombras para cazar incautos. Y me permito hacer esta sana advertencia, porque en la última velada de los Luises leo, junto a un pasodoble flamenco titulado «Gitanerías», el título tentador y sugerente de un tango... Este tango se llama «Guayabito». ¡Guayabito!.. ¡Cuidado, no se cuele Satanás con música dulzona y tangueante! La sugestión lírica de «Guayabito» puede ser, admirados congregantes, una cosa terrible...

CONSTANCIO

OBRA BENEFICA

GRANADINOS EN ALMERIA

La prensa almeriense da cuenta, en términos muy cariñosos, de su estancia en aquella capital de los jóvenes granadinos que forman el grupo teatral «San Cristóbal».

Al atardecer del domingo llegó a Almería la caravana automovilista que salió de Granada a las once de la mañana.

Numerosas personas se congregaron en el paseo del Malecón y Bulevar, desde muy temprano, esperando el paso de la comitiva.

El alcalde de la ciudad, señor Rovira Torres; el presidente de la Asociación de San Cristóbal, excelentísimo señor don José Cassinello Núñez; el presidente del Casino, señor marqués de Torre Alta, y numerosas personas de la buena sociedad; en automóviles se trasladaron a Agua Dulce, donde se les tenía preparado el recibimiento.

Una vez en Agua Dulce y terminados los saludos de cordialidad, la caravana emprendió la marcha por Almería, donde hizo su entrada a las ocho.

Tanto la puerta del Templo de la Patrona, como las calles de Alvarez de Castro y Plaza de Santo Domingo, se hallaban ocupadas por numerosas personas, que deseaban saludar y estrechar una vez más los lazos de amistad que reinan entre granadinos y almerienses.

Al descender de los carruajes se dieron vivas y los concurrentes batieron prolongadas palmas.

Las encantadoras señoritas y jóvenes que forman el cuadro artístico de San Cristóbal y cuantas damas y demás personalidades granadinas les acompañaban, penetraron en la capilla, entonándose una salve a la Virgen por la feliz llegada.

Después, las señoritas ofrendaron a la Patrona de Almería los ramos de rojos claveles que traían, cultivados en tierras granadinas.

A las once de la noche, granadinas y granadinos, acompañados de varios almerienses, se trasladaron al teatro Cervantes, donde la empresa hubo de dedicarle la función celebrada por la compañía Alpuente.

Al penetrar en la sala de espectáculos los distinguidos huéspedes, fueron recibidos con muestras de satisfacción.

Terminado el segundo acto, las encantadoras granadinas, ataviadas con pañolones de Manila, se trasladaron a la distinguida Sociedad Casino, donde la Junta directiva hubo de organizar un baile en su honor.

Tan brillante fiesta, que estuvo concurridísima, terminó después de las tres de la madrugada.

Los jóvenes Manolo Fernández Prado y Germán y Guillermo Fernández Ramos, bailaron admirablemente el «Charlestón», siendo colmados de aplausos.

En honor de los distinguidos huéspedes se orgaizaron diversos agasajos.

La función benéfica en Cervantes fué un acontecimiento brillantísimo.

Dice un periódico almeriense:

«Sobresalieron cuanto en ella tomaron parte, formando un conjunto artístico, pero no queremos dejar de mencionar a la señorita Encarnación Riquelme, don Guillermo Fernández Ramos, nuestro paisano el señor Zárate, a quienes como a los demás se le rindió justo tributo.

Y nada digamos del fin de fiesta, donde un coro numeroso de angelicales criaturas, pregonadoras unas de la belleza granadina y otras mostrando el abolengo de damas almerienses, deslumbraban, ya el número de la «Muñeca», en los coros tercero y cuarto, que hicieron aplaudir frenéticamente.

Don Esteban Lumbreras Oria leyó una inspirada poesía a Almería.

La Asociación de San Cristóbal regresó anteanoche a Granada, viniendo todos muy complacidos.

Suscríbase a "La Moda Práctica"

GRAN REVISTA DE MODAS
"La Moda Práctica"

"EL DEFENSOR DE GRANADA"
DOS EDICIONES DIARIAS
Suscripción: Dos ptas. mes

INFORMACION TELEFONICA

LA CATASTROFE DEL EXPRESO DE ANDALUCIA

Noticias oficiales

Madrid 4

En el ministerio de Fomento han facilitado un telegrama transmitido desde Córdoba, dando cuenta de la catástrofe ferroviaria registrada en la estación de Palma del Río.

Del tren de mercancías quedaron completamente destrozados siete u ocho vagones.

Del expreso de Sevilla sufrió grandes destrozos el coche-ambulancia que encabezaba la expedición.

Además del oficial de Telégrafos y de la señorita Echevarría, pereció en la catástrofe la doncella de los condes de Artaza.

Gravemente heridos resultaron otro oficial de Telégrafos, un súbdito alemán y un agente de policía.

Los tres cadáveres han quedado depositados en la estación de Palma del Río.

La catástrofe se produjo a las 22'30, y a las 23'15 salió de Córdoba el primer tren de socorro.

El duque de Alba, ileso

Córdoba 4

A la hora de ocurrir la catástrofe aun se encontraban en esta estación los reyes y el jefe del Gobierno, que eran cumplimentados por las autoridades, pero no se enteraron hasta mucho tiempo después, del suceso.

En el expreso de Sevilla iban el duque de Alba y otros aristócratas, que habían acompañado a los reyes en el viaje; pero todos ellos resultaron ilesos.

El duque de Alba desde Palma del Río habló por teléfono con el marqués de Mérito, para que enviara automóviles, con objeto de proceder al transporte de las víctimas.

Cómo ocurrió el accidente

Sevilla 4

Se conocen nuevos detalles sobre el accidente ocurrido esta madrugada al expreso de Sevilla.

Se sabe que el tren de mercancías estaba detenido en la estación de Palma del Río, pero dejando libre la vía central para que pasara el expreso.

La cola del tren quedó dentro de la vía central y con la palometa indicadora del libre acceso a la estación de los trenes ascendentes y descendentes.

El tren número 91, que marchaba a gran velocidad con la confianza de estar libre la vía, se precipitó sobre los vagones, arrastrando a unas treinta unidades.

El primero en darse cuenta, sin duda, del peligro, fué el maquinista del expreso; pero no pudo frenar a tiempo.

El número de muertos asciende a tres, cuyos cadáveres fueron extraídos de entre las astillas de los vagones destrozados.

El oficial de Telégrafos que ha perecido se llamaba don José María Rodríguez.

En las primeras horas de la mañana, brigadas de obreros trabajan para dejar expedita la vía.

Llegada de aristócratas

Madrid 4

En un tren formado en Córdoba llegaron hoy a Madrid el duque de Alba y los aristócratas que han sido huéspedes suyos durante la jornada regia en su finca de Dueñas.

También han regresado la marquesa de Dueñas, el duque de Montellano, conde de Villanueva, marqués de Murrutia y el embajador de Portugal señor Mello Barreto.

Todos ellos viajaban en el expreso de Sevilla, que chocó con un mercancías en Palma del Río, no sufriendo lesión alguna.

La duquesa de Villanueva vino desde Córdoba en un automóvil del marqués de Pons.

Entierro de las víctimas

Córdoba 4

Comunican de Palma del Río que hoy se ha verificado el entierro de las víctimas, que ha constituído una gran manifestación de duelo.

Asistieron numerosos oficiales de Correos y las autoridades locales.

Relación de las víctimas

Sevilla 4

Se ha públicado la lista de las víctimas habidas en la catástrofe del expreso y que son:

Santiago Alonso Cuevas, oficial de Telégrafos, gravemente herido en la pierna izquierda; Angeles Echevarría, de 18 años, doncella de los marqueses de Astezar, muerta.

Venía de Jerez y se dirigía a Córdoba para unirse a sus señores.

Estos, al enterarse de la desgracia, salieron para Palma del Río.

Don José María Rodríguez Rubio, oficial de Telégrafos, muerto; Ricardo Kleller, grave; Federico García, agente de policía, grave; Joaquín López, oficial de Correos, grave; don José Gómez, agente de Vigilancia, grave; Miguel Castillo Díaz, maquinista del expreso de Sevilla y Alejandro Costa, fogonero.

Las causas del accidente

Según noticias de Palma del Río, el tren real pasó por aquella estación a su hora.

El jefe de la estación no recordando, quizás, que tenía que pasar el expreso, cerró el disco indicador de vía libre.

El fogonero asegura que no vió el disco rojo, y que cuando se apercibió del peligro ya era tarde para evitarlo.

Gracias a la pericia del maquinista, que aunque tarde logró echar los frenos, las proporciones de la catástrofe no han sido aterradoras.

El juez municipal de Palma del Río interrogó hoy al maquinista.

Este declaró que no vió la señal indicadora de no estar la vía libre.

Después de declarar, el Jusgado ordenó su ingreso en la cárcel, negando la libertad condicional que fué solicitada por los ingenieros de la compañía.

El maquinista niega que le alcance responsabilidad, ya que hizo todo lo posible por evitar el accidente.

Limpiabotas que se salvan

Milagrosamente se han salvado ocho limpiabotas que iban debajo de los tubos de calefacción y se dirigían a Barcelona.

Habla el maquinista del mercancías

Sevilla 3

Los periodistas han hablado con el maquinista del mercancías que chocó con el expreso y que se llama Rafael Zafra.

Dice que había salido de Hornachuelos con 40 unidades y que tenía que detenerse en Palma del Río.

Manifiesta que al ver llegar al expreso a gran velocidad, previó la catástrofe.

Sin tiempo para poner a salvo al tren, cuenta que cerró los ojos y esperó morir.

Manifiesta, que el trágico espectáculo no lo olvidará nunca.

La obscuridad de la noche ponía espanto en la magnitud de la tragedia.

Cuenta cómo corrió enseguida a auxiliar a las víctimas.

Transbordo de los viajeros

Córdoba 4

A las seis de la mañana fué trasladado a Córdoba el súbdito alemán Krieler.

Los viajeros del expreso hicieron transbordo en otro tren especial, y desembarcaron en Córdoba enmedio de un copioso aguacero.

De Sevilla salió esta noche el expreso con diez minutos de retraso.

A última hora de la tarde la vía quedó expedita.

¡CABALLERO...!

Si quiere adquirir CALCETINES HILO VERDAD CLASE FINA a Ptas. 1,10 Apresúrese V. a ir por ellos antes que se agoten, a

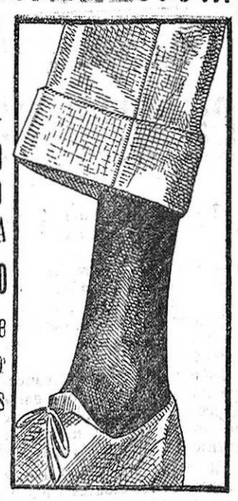

MATARO INDUSTRIAL

Fábrica de Géneros de Punto

GRAN VIA, 29. TELEFONO 575

Lesionadas por caídas

En el hospital de San Juan de Dios fué asistida ayer Soledad González Robles, vecina de Monachil, de la fractura del cuello del fémur derecho.

—Dolores Cazorla Fernández, de 24 años, de la fractura de la clavícula derecha que se ocasionó al dar una caída.

El estado de los lesionados fué calificado de pronóstico menos grave.

El día político

Regreso de los reyes, príncipes y Primo de Rivera

Madrid 4

A las diez de la mañana han llegado a Madrid los reyes don Alfonso y doña Victoria, los príncipes británicos, el jefe del Gobierno y el ministro de la Guerra, con sus séquitos.

Fueron recibidos en la estación por toda la familia real, palatinos y aristócratas y altos funcionarios.

Los soberanos y los príncipes se dirigieron a palacio y el presidente del Consejo y el duque de Tetuán al ministerio de la Guerra.

Banquete al príncipe de Gales

Esta tarde se ha celebrado en el Club de Puerta de Hierro un banquete en honor del príncipe de Gales.

Elecciones de Comités paritarios

El ministro del Trabajo ha firmado una R. O. convocando a elecciones de los comités paritarios interlocales en Valencia, Bilbao y otras capitales para el día 8 de Mayo.

Disposiciones oficiales

La «Gaceta» publica hoy las siguientes disposiciones:

Decreto-ley modificando las leyes de los ferrocarriles secundarios estratégicos de 1905 y 1912 y ferrocarriles complementarios de 1918 y leyes especiales aplicables a la construcción de ferrocarriles.

Decreto disponiendo sea necesario el certificado de sicopatología en toda exportación de plantas vivas.

Real decreto exceptuando de todos los requisitos e informe al Consejo de Estado de los contratos para el abastecimiento de aguas en los cuarteles y edificios militares cuando no exista más que un solo proveedor y no exceda de 50.000 pesetas.

La multa de Aguilera

El general Aguilera ha conferido poderes para pagar a la dirección de Acción Social Agraria las 250.000 pesetas que le impuso el Gobierno de multa con motivo de los sucesos de la noche de San Juan.

La próxima combinación militar

La próxima combinación militar afectará además de las dos direcciones generales, a los gobiernos militares de Madrid, Cádiz, Zaragoza y otras plazas.

La enfermedad de Saro

Mañana marcha a Ubeda el general Saro, que permanecerá en el campo hasta restablecerse de la dolencia que le aqueja.

Al volver a Madrid tomará posesión de su cargo de gobernador militar de Madrid.

El nuevo presidente del Supremo

Mañana, a las once, tomará posesión del cargo de presidente del Consejo Supremo de Guerra y Marina el general Ardanaz.

En el Club de Puerta de Hierro

Después del almuerzo con que fué obsequiado el príncipe de Gales esta tarde en el Club de Puerta de Hierro, tuvo lugar un partido de golf.

Con el príncipe de Gales jugó el embajador de Inglaterra, contra el príncipe Jorge y el marqués de Nasros.

CLASE DE CONTABILIDAD

GRUPOS PARA SEÑORITAS

ESPECIAL PARA CABALLEROS

PRECIOS ECONOMICOS

Rihóndiga, 16 y 20, 2.º izqda.

GRANADA

LA BOLSA

Madrid 4

Interior, 69 40.
Amortizable, 5 por 100, 00 00.
Amortizable, 4 por 000, 00 00.
Banco de España, 644 00
Tabacos, 000 00.
Francos, 22 30.
Libras, 29'47
Dólares, 5'66
Liras, 00 00.
Francos suizos, 109 30.

Espectáculos

La Montillana

Gran café concert. Campillo bajo.

Teatro Cervantes

Hoy se despide del público la compañía de Ricardo Puga, anunciando también «La Caraba», que es la obra de más actualidad.

Olympia

«Carceleras», la popular zarzuela española, la película cumbre, se proyectará hoy en este Coliseo. Gran orquesta.

Salón Regio

Hoy se estrena la primera jornada, en seis partes, de la modernísima superproducción titulada «El grito de batalla».

Extranjero

Los parados en Italia

Roma 4

Según las estadísticas del ministerio del Trabajo, el número de los obreros parados durante el mes de Marzo era inferior en 30.000 al de Febrero.

El total de los obreros sin trabajo asciende a 200.000

Un ultimátum

Berlín 4

Se dice que Chang-Tso-Ling ha dirigido un ultimátum a la Cámara de Comercio de Shanghai, prohibiendo la concesión de un empréstito de treinta millones de dólares a Chiang-Kai-Shek.

Se cree que parte de este préstamo había sido ya entregado.

Lo que dice un político norteamericano

New York 4

William Green, presidente de la Federación Americana del Trabajo, que sucedió en el cargo a Samuel Gompers, ha declarado que las grandes potencias deben renunciar a las concesiones que tienen en China y retirar sus tropas, dejando al país chino desenvolverse por sus propios medios.

Agrega que si a China se la deja en libertad podrá salvarse sin buscar la ayuda bolchevique.

Reunión fracasada

Londres 4

Comunican de Pekín, de fuentes japonesas, que se reunieron los ministros de las cinco grandes potencias en conferencia, para determinar la redacción de la segunda nota que han de dirigir al Gobierno chino.

Los ministros se separaron sin llegar a un acuerdo, porque los Estados Unidos se negaron a suscribir la segunda nota.

La persecución de rebeldes

Méjico 4

Según informes, las operaciones en Jalisco y Guanajas han permitido sean castigados duramente los bandoleros.

Las fuerzas federales han dado muerte a casi todos los foragidos

El Consejo de guerra ha dictado 18 penas de muerte.

Un buque inglés bombardeado

Londres 4

Según noticias de Shanghai, un buque británico ha sido bombardeado por un fuerte, muy cerca de Kung-Kton.

El buque respondió con sus cañones, destruyendo el fuerte y poniendo en fuga a los chinos.

Una donación de Blasco Ibáñez

París 4

«Le Figaro» dice que Blasco Ibáñez ha donado al Gobierno francés su residencia de Hendo, llamada «Villa Rosa», para que sirva de refugio a los escritores pobres.

Nuevos billetes

Amberes 4

El Banco Nacional pondrá mañana en circulación los nuevos billetes de 10 belgas, equivalente a cincuenta francos.

Servicio de aviación

Berlín 4

Se ha establecido un servicio aéreo nocturno entre Berlín y Moscú.

Esto permitirá el recorrido de París a Moscú en treinta y cinco horas, con un descanso de nueve en Berlín.

La Conferencia económica

Ginebra 4

Esta mañana se ha inaugurado la Conferencia Económica Internacional, presidiendo el señor Ihennis, ex presidente del Consejo de ministros de Bélgica.

Asistieron 325 delegados, representando a 47 naciones.

El presidente pronunció un discurso de saludo y expuso el objeto de la reunión, levantándose seguidamente la sesión.

Un discurso de Coolidge

Wáshigton 4

Hablando en la conferencia Comercial Panamericana, el presidente norteamericano Coolidge recordó la importancia de los lazos que unen a los Estados Unidos con el resto de las repúblicas americanas.

Observatorio Meteorológico

Después de intensos trabajos llevados a cabo en los observatorios nacionales, se ha averiguado que la causa originaria del ciclón del pasado 12 del corriente fué el haber llegado una gran remesa de ABANICOS Y QUITASOLES a el PARAISO. Arco Cucharas, entre Bib-Rambla y Mesones.

Nota.—Los modelos de este extenso surtido sirvieron para estrenar el fox de los abanicos en «Las mujeres de Lacuesta».

Suscríbase a la "Moda Práctica"

DESGRACIA SENTIDÍSIMA

EL CAPITÁN DEL COLO-COLO MUERE DE UNA PATADA

Valladolid 4

Durante el partido celebrado el lunes pasado en esta capital entre el Real Unión y el equipo chileno Colo Colo, el capitán de este último, David Arellano, recibió un puntapié en el vientre que le hizo caer en tierra.

David padecía hace tiempo una hernia, que el lunes llegó a molestarle, hasta tal punto, que resolvió no tomar parte en el partido, de cuya decisión desistió a ruegos de los compañeros.

Trasladado al Hospital observaron los médicos que había recibido una fuerte contusión en el vientre.

En vista de la gravedad de su estado, desistieron los facultativos de practicarle una operación quirúrgica.

El desgraciado equipier falleció ayer a las cuatro de la tarde.

Se ignoran todavía las causas determinantes de la muerte.

Se cree que el puntapié le originó desgarramientos.

David era maestro nacional con residencia en Santiago de Chile.

Tiene madre y dos hermanos, Alberto y Francisco, que también forman parte del equipo.

Fué el fundador y organizador del Colo-Colo, que tantos triunfos lleva conseguidos.

El suceso ha producido penosa impresión en la ciudad, donde, en señal de duelo, se han suspendido numerosos festejos.

Toda la Prensa dedica sentidas necrologías al capitán del Colo-Colo, cuyo entierro se ha verificado esta tarde, constituyendo una enorme manifestación de duelo.

Lo que dice el representante de Chile

Madrid 4

Un periódico publica una contestación sostenida con el representante diplomático de Chile en Madrid, don Emilio Rodríguez, acerca del desgraciado suceso de Valladolid.

Se muestra apenadísimo por la muerte del capitán Colo Colo.

Está convencido de que el mortal accidente ha sido fortuito, como han demostrado los testigos presenciales.

El equipier Sambuya ha declarado que el juego que se desarrollaba no era duro, y que la patada que recibió el capitán fué casual.

El que dió el puntapie fué el jugador del Real Unión, Oriña, que cuenta 18 años de edad y es natural de Infiesto.

Es de oficio mecánico y actualmente trabaja en un gabinete de odontología.

Se muestra tristísimo por la desgracia.

Una excursión desgraciada

Valladolid 4

La tourneé deportiva del Colo-Colo por España va seguida de la fatalidad.

Aparte de la muerte del capitán, el delegado del equipo chileno señor Macías, se encuentra gravemente enfermo atacado de fiebre tifoidea.

Por cierto que el señor Macías es español, natural de Granada, de donde salió muy joven dirigiéndose a Chile.

De Barcelona

Impresionando una película

Barcelona 4

La Sociedad Cinematográfica Española impresionaba esta mañana una película en el paseo de la Universidad.

A consecuencia de un cortacircuito se produjo una explosión, quedando derribados los cuatro tabiques de la habitación donde estaba instalada la máquina.

El operador resultó herido de alguna consideración.

La Asamblea de Diputaciones

Se ha acordado que la Asamblea de Diputaciones se celebre en Barcelona del 10 al 20 de Junio.

Se organizan varios actos en honor de los asambleistas.

Regreso de jugadores

Han llegado los jugadores del Barcelona, que se enfrentaron con el Madrid.

Vienen satisfechísimos de su actuación.

Teatro destruído

Tarragona 4

A las tres de esta madrugada se declaró un violento incendio en el Teatro de Verano.

Las llamas, favorecidas por el viento, alcanzaron grandes proporciones.

El coliseo quedó totalmente destruído, calculándose las pérdidas en varios miles de duros.

Joven apuñalada

En la calle de San Pablo, Joaquín Fons, de veintitrés años de edad, encontró a la joven Trinidad González, con quien había mantenido relaciones íntimas.

Después de discutir acaloradamente, Joaquín sacó una navaja y dió a la muchacha una puñalada en el costado izquierdo.

En grave estado fué trasladada al dispensario quirúrgico.

Ecos de sociedad

En el día de ayer celebró la primera comunión el niño Antonio Sarmiento, hijo de nuestro particular amigo el suboficial de Artillería don Angel Sarmiento.

Nuestra enhorabuena.

—Por don Manuel Marquez Ureda, y doña Luisa Guglieri, y para su hijo don Manuel, ha sido pedida la mano de la distinguida y encantadora señorita Enriqueta López Entrala, hija de nuestro particular amigo don Rogelio López Madrid.

Entre los novios se han cruzado valiosos regalos.

La boda se celebrará en el próximo mes de Julio.

—Vinieron de Málaga: don Francisco Delgado Ruiz, don Manuel López López, don José Argelaga, don José Fiestas y el señor Nossek con su esposa.

FUMADORES

Os interesa guardar las cajas de cerillas de quince céntimos vacías, pues en cauje de ellas os darán billetes gratis con buenos premios. Pedid prospecto detallado en cualquier estanco.

De Marruecos

Presentación de indígenas

Villa Sanjurjo 4

Se han presentado al coronel Pozas numerosos indígenas moradores de los aduares de Asanmer los cuales no entregaron los fusiles, porque según dijeron se los habían llevado los heridos

De la columna Mola, que sigue en Snaypha, se sabe que continúa el avance y cumpliendo todos los objetivos ordenados por el general Castro Girona.

El parte de esta madrugada

Madrid 4

El comunicado oficial, facilitado esta madrugada en las oficinas de Información, dice así:

«Región oriental.—Las columnas que operan en Ketama y Tensaman han continuado el recorrido por los aduares respectivos para proceder al desarme, habiendo sorprendido a una pequeña agrupación enemiga, a la que cortó la retirada, haciéndole un muerto y veinte prisioneros y cogiendo numerosas cabezas de ganado.

Región occidental.—No obstante las pertinaces lluvias, continúa por el interior de Beni Arós el recorrido de las columnas que operan en aquél sector.

En el resto de la zona, sin novedad.»

NOTICIAS DE TODA ESPAÑA

Otro accidente ferroviario

Valencia 4

En el camino real de Madrid el tren de Silla chocó con un mercancías.

Resultaron gravemente heridos en el accidente el maquinista Francisco Olmo y el fogonero Víctor Crespo.

También sufrieron lesiones de importancia numerosos viajeros.

El siniestro fué debido a un descuido de un guarda agujas.

A Cordero no le dejan dar una conferencia

Coruña 4

El socialista Manuel Cordero tenía anunciada para esta tarde una conferencia acerca de la organización de los comités paritarios.

El público no le dejó hablar, increpándole y llamándole traidor.

En vista de que el alboroto aumentaba, desistió de hablar y esta noche salió Cordero para Betanzos, donde tiene anunciadas otras conferencias.

Lea usted en cuarta plana nuestro indicador Económico

Madrid al día

Inspector suicida

Madrid 4

Esta mañana ha puesto fin a su vida arrojándose por el hueco de la escalera del ministerio de Instrucción pública, el inspector de primera enseñanza don Manuel Sutral Jáuregui.

Desde hace algún tiempo venía padeciendo una enfermedad mental.

La causa por la muerte de Nacional II

La vista del recurso interpuesto en la sentencia recaída en la causa por la muerte de Nacional II se celebrará en breve.

El recurso abarca diversos extremos de la sentencia.

Se pide para Cabrerizo la rebaja de la pena a seis meses y un día de prisión.

Conferencia de «Andrenio»

En la Academia de la Historia dió esta tarde una conferencia el ilustre escritor señor Gómez de Baquero.

La venta pública de lotería

El gobernador ha prohibido la venta pública de billetes de lotería, con excepción de aquellos que posean el carnet de la Asociación Matritense de Caridad.

Intercambio médico

Ha llegado a Madrid una Comisión de médicos catalanes que se propone gestionar el intercambio médico con los doctores madrileños.

TOROS

En Figueras

Figueras 4

Con día lluvioso y asistiendo numerosos franceses que vinieron en automóvil, se ha celebrado una corrida de toros en la que alternaron Cañero, Algabeño y Pedrucho.

Antonio Cañero obtuvo un gran éxito en los dos toros que rejoneó, siendo muy ovacionado.

Su segundo toro alcanzó a la jaca, causándole un puntazo.

Algabeño en su primero lanceó valiente, y con la muleta se adornó, cosechando aplausos.

Entrando recto, dejó una estocada algo tendida.

En su segundo ejecutó una breve faena de muleta para un pinchazo y media estocada superior.

Pedrucho realizó en su primero faenas artísticas y valientes, que se aplaudieron despachando de un pinchazo y media buena.

En su último lanceó con gran dominio y arte.

Con el trapo rojo dió pases naturales y de pecho, y entrando bien, dejó media estocada, y descabella al primer intento.

Niño herido

En la calle de Varela fué agredido, por un panadero de Alfacar, el niño de doce años, José Espinola Ortega.

Conducido a la Casa de Socorro, fué curado de una herida leve en la cabeza.

Sección religiosa

Santo del día.—La Conversión de San Agustín.

Liturgia.—La misa y oficio divino son de esta solemnidad, con rito doble y color blanco.

Jubileo de las 40 horas.—En las Tomasas.

Jubileo perpetuo.—En la Capilla Real Esclavas del Sagrado Corazón y Misioneras del Santísimo.

Rosario.—En la Catedral, Capilla Real San Ildefonso, San Andrés y San José, a las ocho de la mañana. En las demás parroquias a la oración.

Misas rezadas.—En la Catedral y Capilla Real, de siete y media a nueve. En el Sagrario y San Justo, de siete a diez. En la Magdalena y Angustias, de siete a doce. En el Corazón de Jesús y Perpetuo Socorro, de siete a once y media. En los Agustinos, San Antón y San Juan de Dios, de siete a once. En las restantes parroquias de ocho a diez.

Misa cantada.—En la Catedral y Real Capilla, a las nueve y media.

En las Tomasas, a las nueve.

Misas de doce.—En las Angustias, San Justo y Magdalena.

Mes de Mayo.—En las parroquias, San Juan de Dios, Agustinos, Perpetuo Socorro y Jesuítas, a la oración.

Visita de la Corte de María.—Nuestra Señora de Gracia, en el Seminario.

Noticias generales

Matadero público

Carnización verificada en el día de ayer.

Precio de subasta.— lase de ganado: Becerros, 4, a 4'00; novillos, 0, a 0'00; toros, 3, a 3'95; bueyes, 2, a 3'75; vacas, 0, a 0 00; vacas de rastra, 1, a 3'75; borregos, 89, a 3,60; borregos primales 0, a 0'00; ovejas, 0, a 0'00; chotos, 0, a 0 00; cabras, 1, a 2.60; machos, 0, a 0.00.

Precios a que se vende en el Mercado: Carne de 1.ª, a 6'00; de 2.ª, a 5'50; de 3.ª, a 5 00; de 4.ª, a 4'10; borrego con hueso, a 4'25.

De la tragicomedia

El caso pintoresco de un perturbado

«El Liberal» de Madrid publica el siguiente pintoresco suceso:

«BARCELONA.—El sábado último una muchacha, con domicilio en esta ciudad, recibió una misiva de un individuo, participándola que deseaba figurase como primera figura en una sensacional obra que estaba escribiendo. Agregaba que necesitaba de ella por su belleza. Dicho individuo la amenazaba con que si alguien se oponía a su aspiración, lo haría desaparecer inmediatamente. Firmaba y daba las señas de su domicilio.

La joven, asustada, enseñó tan desagradable carta a su novio. Este, como es natural, se presentó en el domicilio de aquél exigiéndole una explicación. Tan extraño sujeto, que se llama José Tobías Llompart, por toda contestación le entregó una hoja impresa, que por lo pintoresca la publicamos a continuación:

«Don José Tobías Llompart, rey de la iniciativa, el cual habla el lenguaje articulado cerebral, célebre iniciador, campeón del mundo, pues hasta hoy no tengo rival, solicito capitalistas de veinte mil a cien mil pesetas para el desarrollo del lenguaje articulado cerebral y para la explotación de un freno rápido para las grandes embarcaciones por tonelaje que tengan, incluso canoas y pequeños vapores.

Luego me ofrezco para la enseñanza del lenguaje articulado cerebral, por el precio de diez pesetas.

Además soy de gran eficacia para los enfermos de las enfermedades siguientes: Tenebrosidad del cerebro, neurastenia y decadencia. Mi procedimiento reanima a los pacientes, por ser obra escueta de mi potente claridad cerebral.

Además no cobro si no produce efecto.

También me dirijo a las Empresas de espectáculos públicos para los trabajos siguientes: Primero, hablar el lenguaje articulado cerebral; segundo, para hacer ver visiones a los espectadores, aceptando que la visión es hacer ver lo que no se ve, por ser obra del magnetismo; tercero, pedir al público algún retrato de los ascendientes o muertos para ponerlos en comunicación con sus interesados; cuarto, transmisión y atracción del pensamiento.

Tengo a bien notificar a las casas cinematográficas que mi sistema es compatible, y me ofrezco para interpretar películas de carácter detectivesco y misterioso.

Para sostener este gran caso me ha sido imprescindible nacer dos veces.

Por eso, y bajo mi responsabilidad, tengo a bien obrar de esta manera.»

El novio, apenas leyó la hoja en cuestión, presintió que se trataba de un loco. Esto no obstante, presentó la oportuna denuncia en el Juzgado de guardia.

La Policía se presentó en casa de tan extraordinario inventor, incautándose de varios pliegos escritos sobre asuntos fantásticos, como «La República del Rif bajo el mando de Marcelino Domingo» y otros parecidos. Declaró ante el juez que había inventado el modo de hacer invisibles a las personas, y que apostaba a que él, con una pequeña varita, paraba todos los barcos. Como prueba invitó al juez a que le acompañase al puerto para que con sus ojos presenciara que el «Julio César», que estaba a punto de zarpar, no lo haría hasta que él quisiese. Por último añadió, que no trabajaba porque su alcurnia intelectual le impide descender al trabajo de remendar calzado, que es su oficio.

Después de estas declaraciones, el juez le puso en libertad.

LA PESTE PORCINA

Señor Criador de cerdos: Todos los fracasos experimentados en la inmunización contra la peste porcina, son debidos a causas ajenas al principio científico de la inmunidad. Errores de diagnóstico; aplicación de productos por personas no técnicas; productos de baja calidad; Virus muerto sin potencialidad ninguna; vacunaciones fuera de época, falta de revacunación en casos necesarios, etc. etc.

Elija un profesional competente y un producto de alta reputación. El Suero y Virus

PITMAN-MOORE

reúne la máxima garantía; con ellos obtendrá, siguiendo nuestras instrucciones, la inmunidad vi alicia de sus cerdos.—S. A. de Representaciones y Comercio. Instituto Veterinario de Suero Vacunación.—Moncada, 18. BARCELONA

ALMUÑECAR

Balneario «La Estrella»

Baños de Mar y Sol, con casetas independientes. Temporada, 10 de Julio a 30 Septiembre.

LA MEJOR PLAYA DE ANDALUCÍA

DENTISTA

Don Antonio Ortega ha trasladado su gabinete de la calle San Pedro Mártir, 11, a la Carrera de Genil, número 53. 1.º, sin alterar sus precios económicos.

AGENCIA DE PRESTAMOS PARA EL

Banco Hipotecario de España

Préstamos sobre fincas rústicas y urbanas (aunque estén hipotecadas) al 6 por 100 de interés anual vencido y amortizable — de cinco a cincuenta años, a voluntad del peticionario —

Estos préstamos no pagan impuesto de utilidades

Para informes y consultas, que se tramitan con toda actividad y reserva, dirigirse a

Don José Martín Payar

GRAN VIA, 5 :: HOTEL PARIS :: GRANADA

MAQUINARIA AGRICOLA

Motores a gasolina y aceites pesados

MAQUINARIA INDUSTRIAL

Antes de comprar, visitar estos grandes almacenes donde, en precios, calidad y facilidad de pagos encontrarán grandes ventajas a cuanto puedan ofrecerles en otro sitio.

Surtido completo en toda clase de piezas de Recambio

JUAN LEYVA, Mesones, 3 y 5. GRANADA

ESPECTACULARES

VISIONES DE UN ESPECTADOR

Aquel día y en aquella hora me consideré dichoso. Acababa de sacudirme algunos quehaceres escasamente perentorios.

Dí al traste con ellos por pura voluptuosidad. Necesitaba gustar el rompimiento de infernal disciplina y poseer la sensación de mi albedrío.

Mas heme aquí libre y desalicgado del repleto zurrón de mis afanes.

¿Y a dónde voy?

No lo sabía. La costumbre de marchar como un sonámbulo por el asendereado camino de los trajinantes, tiraba de mí hacia los hábitos cotidianos.

Vi claramente que aquella no era mi hora sino la de mis negocios.

No distinguía la trayectoria preestablecida y vine a quedar ciego de resolución.

Así debe sentirse el reloj cuando ha perdido sus ejes y gira a uno u otro lado, lo mismo a derechas que a tuertas.

Mis dudas tuvieron poco espacio. Una colmena de hombres zumbaba allí cerca, atareada en la confección de rejalgar y otros manjares que estragan el gusto.

Me sentí atraído con poder maravilloso, y al fin vine a quedar en medio de ellos contentísimo de meter ruido.

No me placía la confección de mixturas y me senté aislado.

Porque veces hay que los zánganos tienen sus amagos de libertad, cansados de poner sus cinco sentidos a disposición de tres o cuatro de sus compañeros que le esclavizan enteramente. Y es una dualidad embarazosa ser a un tiempo espectador y actor.

—Qué goce, me decía.—Porque un blanco e indolente cráter de jarana se deshacía en el aire.

—Qué alegría, volví a pensar.—Y la melopea ruidosa se balanceaba sobre aquella sementera de cabezas. Las había para todos los gustos, brillando los hueso calcinados de las calvas con obstentación morbosa.

De pronto saltó en mi cerebro una receta utilísima para la fabricación de preparados intelectuales.

Y era, en resumen, que vistas las cosas a vuelo, se percibe la unidad del conjunto, pero se ocultan las facetas individuales, los más bellos matices.

Ah, me dije, probemos su eficacia.

Una boca de calle escupió de repente una mujer. Era joven, pero fea.

Su trapío voceaba la parvedad de sus ahorros.

Un cambio particular se operó en la chica al embocar en la plaza.

Enderezó el busto poco a poco hasta no poder más. Irguió su cabecita despeinada y un ligero movimiento ondulatorio descendió hasta sus pies.

Hemos dicho que su cabeza aparecía despeinada, y es incompleta la expresión.

La enramada de su pelo azafranado correspondiente al parietal izquierdo, caía como en sombra, sobre la involuntaria palidez de sus mejillas.

Aquello no era resultado de un descuido, bien se veía, sino producto de un estudio íntimo y asiduo.

—Vista a la derecha, gritó uno de los sentados. El más próximo volvióse en la dirección indicada, luego el otro, después el siguiente, y así todos.

La colmena contuvo hasta el aliento para oir el tamborileo de aquellos piececitos de mujer sobre el asfaltado pavimento.

Ella rió un poquito, denotando que sus pensamientos no la habían engañado.

A poco, unas escobas de amplísimos manteos aparecieron en la plaza, llovidas del cielo.

Seguían detrás unos pencos miserablemente en cueros, aguantando una carga despreciable.

Las pacientes bestias ocuparon el centro de aquella plaza de provincia, resultado final de una costumbre lograda a fuerza de palos.

Las escobas se movieron detrás, y pronto pollinos, mesas y hombres desaparecieron rodeados en una granizada de polvo.

Fuertes a toda prueba nadie cambió de postura, y cuando aquella irrupción de diablos se fué, los sentados percutieron su murmullo entre buchadas de café con leche y algo más denso todavía.

Nadie protestó. ¿Para qué? Lo habían visto y sufrido desde que eran así de grandes...

Un hecho al parecer, y digo al parecer, porque no estoy seguro si lo fué o a mí parecióme, vino a conmoverme con dureza Vedlo: Un hombre joven pasaba en torno a mi mesa vendiendo lotería.

Estaba seco, roto y descosido, como jaramago en el estío, nacido sobre una roncha de tierra.

Los alfileres de sus barbas emborronaban su cara de expresión idiota.

Alguien descubrió junto a mí un envoltorio de joyas. Parecía un muestrario.

El desdichado las miró atónito y en derredor de la mesa giró caneando, en espera quizá de algún portento milagroso que le abriera las puertas de la riqueza.

Como diera algunas vueltas más, los dueños de aquel tesoro le enviaron una ojeada con rocío venenoso. El miserable se retiró con vergüenza, como si le hubiesen escarbado una intención agazapada y dañina.

Abrió luego la boca para decir a sus jueces impíos. Lotería, lotería a 4 pesetas.

Su voz era quebrada y en sus aristas temblaba la vergüenza y el miedo.

Vino a sacarme de estas visiones una conversación extraña que se alzaba detrás de mí.

Un hombre, pude verlo de reojo, de mirar sereno y noble rostro se quejaba de su suerte.

Veinte años llevaba consagrado a ideales generosos y ninguno se le había cumplido.

No sólo no había obtenido el fruto de una persona sino que al capital de su familia llegó a morderle de manera despiadada.

El otro, hombre de negocios, se reía las tripas. Era tan graso, que sólo el último botón de su chaleco podía aguantar la avalancha de aquel estómago inmenso.

—Já, já, já. Pues eso faltaba. Que además de hombre sabio fuera hombre de dineros. Son cosas reñidas, mi amigo.

—Pero si tampoco soy intelectual Si nada de lo que pienso, logro, se quejó dolorido el pensador.

Con estas ideas y aquellas visiones, dime una vueltecita por los pasadizos de mi conciencia.

—¿Cuál es—le pregunté—el sentido de la vida?

Mi reyezuelo, acogotado por un sol de primavera devorador, no pudo contestarme.

Después descendí hasta el último rincón de aquella polimorfia, y pude espetarle esta otra.

—El espíritu, la sensibilidad del hombre, ¿han tenido favorable pulimento desde su infancia?

Las respuestas, acuciadas de agitado dinamismo, chocaron en bandada sobre el suave vaivén de mi indolente juez.

Unas a otras se rechazaban con tal violencia, que llegaban a impedir la formación corpórea de las ideas abstractas.

Nada pude averiguar en claro.

Desde luego, veía que el sentido de la vida, si en realidad lo tenía, era muy árido y borroso.

Tal impotencia me condujo poco a poco a la superficie del mundo.

Azarosamente fijé mi vista en un hombre que pegaba sus narices sobre una reja de ventana. Detrás debía hallarse una mujer, como en efecto, así era.

Dos enamorados, me dije.

Y ved qué escena tan vulgar pudo darme la clave de tan árduo problema.

El amor, que cambia las cosas, animándolas de risa, de gracia o armonía; el amor que nos aleja de la realidad y se sacude el polvo de los razonamientos; esta fuerza, poder o quimera, me pareció el sentido menos despreciable de la vida.

Alguien dirá: «pero un enamorado es un sonámbulo, un poseído de hechizo». El que este achaque padece, no vive.

—Cierto—respondo—. Para inundarse de luz hay que dar algunas zapatetas y alzarse sobre el suelo.

Con razón dicen los santos varones, que no es su reino el de este pajolero mundo.

—¿Y el espíritu, se pule con el tiempo?

A esta pregunta, mis reflexiones me abandonan, pero acude la memoria, llevada de la mano por mi fantasía.

Se dice que las inundaciones anuales del Nilo cubren el suelo de su delta en un centímetro de limaduras de roca.

Menos relieves de bondad arroja sobre la humana sensibilidad el paso sordo de cada milenio.

Dice Fuamés II, de la XVIII dinastía egipcia, mas ha de 3.000 años no ha podido desterrarse todavía el analfabetismo, el hambre que arroja a la locura, ni si quiera los descalzos borriquillos morunos para el porteo de barreduras.

Este Faraón debió ser más ladino y ordenancista que nuestros alcaldes, y el pueblo aquel es probable que tuviese más agudos sentidos.

(Los tenía, afirmo, porque la observación comprueba que el desarrollo de estos órganos está en razón inversa del razonamiento.

Y como el sol caía en chorreo de plomo fundido, mi fantasía se consoló evocando las construcciones de las «termas».

Esta especie de hormigas gigantes construyen pirámides casi foraónicas, de 4 a 5 m. de altitud. Hacen su república y crean un completo régimen social.

Hasta que el iracundo sol seca sus cimientos y las pulveriza.

¡Qué antojo más inexplicable y sorprendente!

Mas no pude seguir mis gratos escarceos.

Los odres de las nubes dejaron escurrir espaciados goterones y sábanas de aire danzaban con el polvo, furiosamente.

Recogí el periódico que estaba sobre la mesa y mi dedo vino a tapar el siguiente epígrafe:

«Tierras asoladas. Imponente desbordamiento del Missisipí. El huracán destruye varias ciudades».

Cerré el diario y me alejé, huyendo de la tormenta.

HERMINIO MORENO USAOLA

Granada Mayo de 927.

ENFERMEDADES DE LOS OJOS

CONSULTA ESPECIAL

POR EL DOCTOR

Guillermo Sánchez Aguilera

Catedrático de Medicina, y ex jefe de Clínica Oftalmológica en Paris.

De diez a doce=De preferencia de doce a una.

Plaza de la Universidad 2,

Noticias militares

Parada.—Los Cuerpos de la guarnición la Riva.

Jefe de día.—El comandante de Caballería don Ramón Alvarez Ossorio.

Imaginaria.—El coronel de Artillería don Amaro Alufre Dueso.

Hospital y provisiones.—El 10 capitán de Artillería don Francisco de Arteaga Bernández.

Imaginaria.—El primer capitán de Infantería don Germán González Gozálvez.

Vigilancia.—Los Cuerpos de la guarnición.

Talla a las 9, en la Junta de clasificay revisión.—2 sargentos de Caballería.

De orden de S. E.—El teniente coronel de E. M., Secretario, José Rodríguez.

Enfermedades de la Mujer

CONSULTA POR EL

Dr. JOSE PUGA

Profesor auxiliar de la especialidad en la Facultad de Medicina.

DE 2 A 5 GRAN VIA, 41

GRANADA

Un incendio destruye una choza y resultan dos vecinos con graves quemaduras

A las doce de la noche, en el anejo de Moclín, (Tózar), ocurrió un incendio en una choza que poseía en dicho anejo el gitano José Heredia Campos.

La choza quedó totalmente destruida por las llamas, y al pretender su dueño sacar los pocos enseres que tenía, resultó con quemaduras graves en todo el cuerpo.

Le auxiliaba en sacar los muebles, entre otras personas, el vecino Atanasio Prieto Santiago, de 36 años, quien también resultó con quemaduras en los brazos y pies.

El siniestro fué casual, motivado por una chispa que saltó de un candil encendido, que utilizó José, al pienso a una caballería de su propiedad.

El Juzgado del pueblo de Moclín se personó en el lugar del suceso, e instruyó las oportunas diligencias.

PAN de GLUTEN para DIABETICOS

Viena Capellanes, Madrid. Fábrica, Martín de los Heros, 33 y 35. Poderoso antidiabético y antidispépsico, recomendado por todas las eminencias médicas. Caja con 12 barras, 2 pesetas en toda España. Fórmula del Laboratorio Municipal de Madrid, núm. 82.737.

Venta: don José Molero Morales, Avenida del Casino, 9; don Juan Fernández, Reyes Católicos, 49; Sobrinos de Pallejo, Gran Vía, 16.

LA NOVILLADA DEL DOMINGO

El anuncio de que torean el domingo próximo en nuestro circo taurino Perete y Joselto de Granada ha causado gran entusiasmo, que se aumenta al saberse que con ellos alternará Paquito Rodríguez, otro granadino que está decidido a colocarse esta temporada.

Los amigos de Paquito Rodríguez cuentan y no acaban cosas de éste, asegurando que como le salga un toro bravo va a armar una revolución, taurinamente hablando.

Y como los novillos que hay encerrados en la plaza para que los despachen Perete, Paquito Rodríguez y Joselto de Granada son hermanos de los que se corrieron en la novillada del día primero, teniendo todos ellos nota de bravos, huelga decir que el domingo venidero vamos a pasar una gran tarde de toros. ¿Habrá lleno? La combinación lo merece.

ENFERMEDADES DE LOS OJOS Y ANOMALIAS DE LA VISION

Dr. García Duarte

Catedrático de la especialidad en la Facultad de Medicina

CONSULTA: De preferencia, de una a dos. Ordinaria, de tres a seis. Gratuita a los pobres, de nueve a diez en el Dispensario de la Facultad de Medicina

AVISO HUMANITARIO

Un sacerdote ofrece comunicar gratuitamente a las personas que sufren hemorroides, el remedio con que se ha curado, lamentando que sus escasos medios de fortuna no le permitan cumplir mejor su voto de propagar este remedio. Escribid a G. M. Presbítero. Apartado, 10.053.—MADRID.

ABDULLA

EXQUISITOS CIGARRILLOS

EN EL AYUNTAMIENTO

Se reúne la Comisión permanente

Bajo la presidencia del alcalde accidental señor conde de Tobar, y con asistencia de los tenientes de alcalde señores Serrano, Riquelme, Barrios, Acosta Inglot, García Prieto, Pugnaire, Jiménez Romero y el suplente señor de la Cámara, se reunió la Comisión permanente.

Leída por el secretario señor Horques el acta de la sesión anterior, es aprobada y seguidamente se entra en el

Orden del día

Apruébase un presupuesto de 288 pesetas para limpieza y rectificación de pendiente de la alcantarilla de la calle de Triana.

Se anuncia concurso para adquisición de material con destino al servicio de alcantarillado cuyo importe se fija en 468 pesetas.

Se concede licencia a don Enrique Cachazo Fenols para edificar en terrenos de su propiedad, situados en el pago del Zaidín, con fachada al camino del tranvía de la Zubia, con dirección y planos del arquitecto señor Figares.

Se da cuenta de una comunicación del gobernador civil remitiendo copia del escrito de doña Berta Wilhelmi y de don Francisco Muñoz, propietarios de terrenos situados en el sitio denominado «Blanqueo», del termino municipal de Pinos Genil, solicitando que por la División Hidráulica correspondiente se inspeccione la situación primitiva de la acequia del Cadí, situada en la confluencia de los ríos Genil y Aguas Blancas y la de hoy, y dictamine en definitiva no sólo el sitio en que debe ser colocada, sino en la forma y condiciones que garanticen debidamente las labores, viviendas e industrias situadas en las proximidades de los ríos citados y con el fin de que por el Ayuntamiento se hagan las manifestaciones que estime pertinentes con referencia a los extremos del referido escrito. Acuérdase de conformidad con lo propuesto por el señor ingeniero municipal.

Se conceda autorización a Josefa López Capeli para instalar una tabla de carne en el Mercado de San Agustín.

Se nombran oficiales supernumerarios sin sueldo del matadero público, a Rafael Caraballo Moreno, Manuel Zarzo Hernández y Francisco Martín Sánchez, por reunir las condiciones para dicho cargo.

Como propone el teniente de alcalde delegado de Hacienda, se acuerda la aprobación y pago de varias cuentas.

Se adjudica definitivamente el concurso para la venta de árboles y leñas que fueron destrozados por el huracán, a don Julio López Camacho, en la cantidad de 575 pesetas.

Declarado desierto el concurso verificado para la adquisición de una caballería con destino al servicio de la limpieza, por no reunir las presentadas las condiciones exigidas, se acuerda anunciar nuevo concurso, subiendo el tipo de precio de la caballería mular hasta 1.750 pesetas.

Otros asuntos

Accédese a lo solicitado por don Indalecio Ventura López, inscribiéndose a nombre de su hermana doña Josefa el mausoleo número 28 del patio primero, como única propietaria.

Dictamen del teniente de alcalde delegado de Policía urbana proponiendo la adquisición de dos cubas de 1.800 litros de capacidad, montadas sobre camionetas.

El conde de Tobar: Habiendo estudiado con el alcalde este asunto estimo que deben comprarse dos de estas cubas del tipo intermedio.

Se acuerda de conformidad adquirir una camioneta Ford con destino al servicio de limpieza pública, por encontrarse inservible la que existe en la actualidad.

El alumbrado

Apruébase el pliego de condiciones para la subasta del servicio general de alumbrado de la ciudad, toda vez que no se ha presentado reclamación alguna contra el proyecto de dicha subasta, acordándose que en dicho acto represente al Ayuntamiento el teniente de alcalde señor Pugnaire y nombrar para el bastanteo de poderes al concejal letrado señor Sáiz Pardo.

El señor Pugnaire: Como delegado de Alumbrado pido que conste en acta la satisfacción con que la Comisión permanente ha visto los trabajos extraordinarios prestados por el ingeniero municipal señor Montes con motivo del estudio del referido pliego de condiciones.

Los damnificados por los temporales

El conde de Tobar: Hace unos días, en el Gobierno civil, se celebró una reunión de autoridades para tratar de fomentar la suscripción en favor de los damnificados por los últimos temporales. Propongo que el Ayuntamiento contribuya con mil pesetas.

Acuérdase así.

La fiesta de la Cruz

El señor Barrios: Merecen toda clase de elogios cuantas personas y entidades han levantado altares con motivo de la fiesta de la Cruz. Es de lamentar que no haya habido suficiente dinero para premiar unas diez cruces que lo merecieron. Este año el número de altares instalados se ha elevado a cuarenta y cinco, siendo de esperar que en el próximo esta clásica fiesta revista aún mayor brillantez. Propongo que se den las gracias a la Asociación de la Prensa, Centro Artístico y Federación de Cofradías por haber contribuido con sus premios al mayor esplendor de dicha fiesta.

Acuérdase anunciar concurso para la confección del traje de la Tarasca en las mismas condiciones que el año anterior, no excediendo de la cantidad de 250 pesetas.

Se levanta la sesión a las once y veinte minutos.

PIDA LOS NUEVOS CUELLOS

Albert — Marcas registradas — Flex

Semi-flojo

Confección sin cintas ni costura, de una sola pieza. Fabricados con tela doble.

NO ENCOGEN NI ARRUGAN TIENEN ADAPTADO EL "CAMPEON" PARA mantenerlos sin doblar las puntas.

Suave-flexible

CORRE FACILMENTE LA CORBATA

Exija la marca en cada cuello y llevará siempre un cuello suave.

Agradable

Cómodo

Los de mayor duración por tener entretelas especiales.

Calidades 1927	F EX	1,50 ptas.
	ALBERT U. A.	2,00 —
	ALBERT C. C.	2.50 —

Fabricados por MANUFACTURAS MARFULL Barcelona

LA ROSARIO

(Sociedad Anónima) Casa fundada en 1874

EL REY DEL TOCADOR

Jabón Aromas de la Alcarria

Especialidad en Aguas de Tocador, Kananga, Divina, Brisa de la Montaña. Extractos superfinos para el pañuelo y en toda clase de perfumería. — SANTANDER.

MAIZ

TREMESINO DE PAVILLO

GRAN RENDIMIENTO Y CLASE SUPERIOR

PARA SEMILLA

JUAN LEYVA.-Mesones, y 5

GRANADA

EN CERVANTES

"LA CARABA"

La última producción jocosa de Muñoz Seca y Pérez Fernández «tuvo» anoche la satisfacción de llenar el teatro Cervantes, apesar de la noche de lluvia y frío que, para solaz de los labradores, nos deparó Mayo florido y hermoso.

Y esta mayor asistencia, cuando de este género jocoso se trata, nos demuestra una vez más, hasta la evidencia, que el público de nuestros días no está por dramas o tragedias, aunque de Ibsen se tratara, ni aun siquiera por comedias suaves, blancas o bien equilibradas, sino por estas producciones «muñozsequistas» que tienen al auditorio en pleno carcajeo un par de horas.

El titulito de la obra de anoche «se las traía». Eso de «La caraba» ya era una feliz promesa (conocidos los los autores) de que se iban a multiplicar los motivos de sana hilaridad y de que se ofrecía el más dulce y grato solaz a cuantos asistieran en busca de esas horas de regocijo.

Y, en efecto, «La caraba» es... ¡la carabal en aumentativo, o sea el carabón del enredo y de los golpes de gracia, pero de esa gracia «sui generis» y única de Muñoz Seca.

«La caraba» es lo que ocurre en la obra. Los enredos de una señora, con manía de grandeza, para cazar un buen partido con destino a su chica; los mayores enredos que a su ilusa le forja un propietario que se entera de los «líos» de «aquélla» en una finca propiedad de «aquél» y que ha alquilado... en parte, y lo mal que le sale el cúmulo de enredos a todos cuantos en los mismos intervienen, sobre todo al dueño de la finca, constituyen el continuo nervio de «La Caraba», el mayor y más gracioso disparate que a Muñoz Seca se le ha ocurrido, ¡y cuidado que se le han ocurrido algunos!

En suma, un exitazo de calibre parecido al que esta obra obtuvo cuando su reciente estreno en Madrid; y una admirable interpretación por parte de los artistas de la compañía Puga, sobre todo por Consuelo Badillo y el director de la Compañía, que estuvieron estupendos de verdad, muy bien secundados por los demás.

Al final de la temporada, el público ha ido al teatro. Anotemos una vez que el milagro lo ha hecho Muñoz Seca, y que «La Caraba» deben verla todos los granadinos deseosos de pasar una agradable velada.

N. DE LA F.

Sucesos locales

El autor de una agresión

Por agentes de Vigilancia fué detenido ayer el albañil Manuel Ruiz Navarrete, autor de las lesiones que sufre Francisco Muñoz Moldero, ocasionadas en riña durante la madrugada anterior.

Beodo escandaloso

En la plaza de la Universidad promovió un fuerte escándalo en completo estado de embriaguez, José Garrido Marín, el que fué conducido a la Comisaría.

Los que se maltratan

En la calle Baja de San Ildefonso riñeron ayer José Peña Román y Pastora Checa Gavilán.

De la refriega resultó Pastora con una herida leve y Peña con una herida de tres centímetros de extensión en la región occipital, de pronóstico reservado.

Los dos contendientes fueron asistidos en el Hospital.

—Adela Olaya Ocaña, en la calle de Aguado, maltrató de palabra y obra a Isabel Rodríguez González y a Dolores Campos Heredia.

Adela fué detenida por guardias de Seguridad.

Zapatero con quemaduras

Al acercar las manos a un mechero de gas, el zapatero Manuel Domínguez Sabrás, de 19 años, sufrió quemaduras en ambas manos, de primero, segundo y tercer grado, siendo asistido en el Hospital.

GRANADA

Agencia matriculada de negocios y propaganda

Gestión de toda clase de asuntos jurídico-administrativos. Hipotecas. Préstamos al comercio y a particulares. Tramitación de patentes y marcas comerciales, etc., etc.

RESERVA PRONTITUD ECONOMIA

GRAN VIA, 15. TELEFONO 671.

TOS

Se quita en el acto con las célebres PÍLDORAS ANIBAS DEL DOCTOR CAMACHO

Caja, 0'90 cént'mos - En Farmacias y Droguerías

Loza, Cristal, Porcelana y Electricidad. La Favorita Mesones, 49. Precio Fijo.

Importante y seria Realización de todas las existencias.

Interesa saber a la numerosa clientela de esta Casa que se saldan gran cantidad de Dibujos en loza y cristalería. Precios inverosímiles

PRESTAMOS INDUSTRIALES

La «Gaceta» publicó el sábado un decreto de Hacienda, en el que, entre otras cosas, se dispone lo siguiente:

«El Banco de Crédito Industrial, creado a base de la ley de 2 de Marzo de 1927, podrá conceder, desde la publicación de este Real decreto, préstamos en efectivo para operaciones industriales y comerciales a largo plazo, que, siendo superiores a noventa días, no excedan de quince años, y cuyos productos deban destinarse, por lo menos, a uno de los siguientes fines:

a) Instalación de industrias ampliación de las existencias y modificación de instalaciones industriales, aun cuando no signifiquen ampliación.

b) Adquisición de primeras materias, útiles y elementos de producción.

c) Consolidación de deudas en empresas industriales.

Las operaciones comprendidas en los apartados anteriores se acomodarán a lo dispuesto en el Real decreto de 30 de Abril de 1924, disposiciones complementarias y real decreto de 3 de Diciembre último.

d) Operaciones sobre «warrants», cuyos certificados sean expedidos por almacenes generales, y sobre depósitos de primeras materias y mercancías elaboradas, constituídos con las garantías que el Banco de Crédito Industrial determine.

e) Anticipos sobre capital de movimiento, mediante la admisión de efectos y documentos representativos de operaciones cuyo plazo no sea superior a dos años.

f) Anticipos sobre primas a la construcción naval, a la navegación, derramas, subvenciones, certificaciones de obras y contratos con el Estado o con empresas directamente intervenidas por éste.

g) Préstamo sobre efectos y documentos que tengan por origen una operación de comercio exterior, especialmente con Ultramar.

h) Operaciones de anticipo y préstamo para certámenes o exposiciones de carácter internacional que se celebren en España, bajo el patronato o control del Gobierno, siempre que el Estado avale el capital o se obligue al pago de anualidades que puedan servir de garantía a la operación.

Aparte de las garantías hipotecaria, pignoraticia y personal actualmente establecidas, podrá el Banco utilizar en sus operaciones afianzamientos mediante la intervención por endoso, aval o cualquiera otra forma de garantía de un Banco o banquero previamente admitido y clasificado por el Banco de Crédito Industrial, siempre que el Banco o banquero que afiance esté inscrito en la Comisaría de Ordenación de la Banca privada y se obligue a continuar en ella mientras no haya reintegrado el importe del préstamo que avale.»

Lea V. todos los días 'El Defensor'

TAURINAS

VARIAS NOTICIAS

El día 5 de Mayo se celebrará en Madrid una corrida extraordinaria, lidiándose seis toros de don José Bueno, por los diestros Márquez y Marcial Lalanda.

En Almería habrá el día 8 de Mayo una novillada de Anastasio Martín, para Pepe Serrano, Revertito y Lorenzo Latorre.

Miguel Rodríguez «Espontáneo» actuará en breve en Vista Alegre.

El lidiador sevillano Durán Guerra toreará el 15 de Mayo en Sevilla; 22, Vinaroz; 29, Barcelona; 5 Junio en Barcelona; 12, Seville; 16, Elvas y 19 Almendralejo.

En Madrid debutará en Julio.

Fortuna Chico ha firmado las siguientes fechas: el 8 de Mayo y 19 de Junio en Alcoy; 29 Mayo en Villena; 15 Mayo y 5 Junio en Sevilla; 12 Junio, Zaragoza y 22 Mayo en Valencia.

En Bilbao el día 15 de Mayo se celebrará una novillada, en la que actuarán Enrique Torres y Parrita.

Sección judicial

Señalamientos para hoy

Sala de lo civil.—Juzgado de Almería: doña Trinidad Pérez Gallardo con don José Pérez Gallardo y otros, sobre nulidad; abogados, señores López Ruiz y Camacho; procuradores, señores Taboada y Martín Quesada; secretario, Sr. Alonso.

Juzgados de Linares y La Carolina (Jaén): don Bartolomé del Castillo Gámez, con don Ricardo Marín Sánchez, sobre competencia; abogados, Sres. Fernández Arroyo y Martos; procuradores, señores Martín Quesada y Pérez Bellido; secretario, señor Alonso.

Sección primera. — Juzgado de Guadix: contra José Dutnot Moron, por homicidio; abogados, señores Sánchez Chacón y Casas; procurador, señor Navarro; secretario, señor Valverde.

El mismo Juzgado: contra Juan Carmona Bermúdez, por tenencia de armas; secretario, señor Valverde.

Sección segunda.— Juzgado de Orgiva: contra Concepción Chaves López, por homicidio; abogado, señor Vázquez; procurador, señor Navarro; secretario, señor Alonso.

Juzgado de Alhama: contra Manuel Fernández Navarro, por tenencia de armas; abogado, señor Escolar; procurador, señor Romero; secretario, señor Serna.

Juzgado del Sagrario: contra Miguel Cotelo Ramírez, por escándalo público; abogado, señor Tello; procurador, señor Roldán; secretario, señor Serna.

A los señores anunciantes les conviene hacer su propaganda comercial en este diario, por su gran tirada — y editar dos ediciones diarias —

EN LA HACIENDA

Pagos para hoy

Por esta Delegación de Hacienda se harán efectivos libramientos a don José Godoy, don Manuel Conde Alcalá, don Francisco Correa Gálvez, don Mariano Alonso, don Antonio García, don José Benítez Velarde, don José Quintana, don Antonio Jiménez, don Francisco Guerrero Arenas y señores jefes de Vigilancia, Seguridad, Centro de Telégrafos, Administrador de Correos y Prisión central.

Pensiones

Se han concedido las siguientes:

A doña Manuela Mariscal Moya, viuda del alférez retirado don Manuel Llanes Fuertes, 650 pesetas anuales, desde el día 28 de Diciembre del pasado año.

A don Miguel Martínez Ambel, soldado de Artillería, 22,50 pesetas mensuales, desde 1.º de Enero último; a los soldados del tercio don Vicente Gómez Martínez y don Manuel López Villalobos, 22,50 pesetas a cada uno, abonables desde 1.º de Abril último.

Al coronel retirado de la reserva de Infantería don Carlos de Benito y Rivera 900 pesetas mensuales, abonables desde 1.º del actual.

A doña Carmen Campos del Castillo, viuda del comandante retirado don Juan García Pons, 1.500 pesetas anuales, desde 1.º de Enero último.

4.000 pesetas anuales desde el 26 de Noviembre del año anterior, a don José y doña María del Carmen Fernández Tovar, huérfanos solteros del teniente muerto en campaña don José Fernández Ferrer.

Servicios de la Guardia civil

La de Armilla ha detenido en Churriana al vecino Antonio Cortés Ruiz, que insultó y amenazó al concejal don Francisco Sierra Mejías.

—La de Murtas, a Tomás Maldonado Fernández, por desacato al juez municipal.

INDICADOR ECONÓMICO

SECCION ESPECIAL POR PALABRAS — **De 1 a 8 palabras, 30 cts - Cada palabra más, 5 cts.**

ALQUILERES

Alquílase piso, Jardines, 3. Razón, Cárcel Alta, 3, entresuelo.

Se alquila una Alfarería en el Padul. Razón, Alhóndiga, 6, bajo, don Abelardo Ortiz.

VENTAS

Aceites de vaselina para farmacia. Busquets Hermanos.—Sevilla.

Vendo máquina escribir nueva. Lecheros, 9, 4.º, 7 9 tarde.

Vendo un portón y varias puertas. Darán razón, Gracia, 36.

Papel periódicos atrasados vendemos en este diario

Se desean huéspedes, Lucena, 6, 3.º.

Grasa San Antonio. La mejor para carros. Busquets Hermanos —Sevilla.

VARIOS

Esquelas mortuorias se admiten en nuestra Administración hasta las cuatro de la madrugada.

Lubrificantes Aiglon Auto-Oil es el más preferido por los automovilistas.

Necesítase aprendiz práctico mayor quince años. Tostadero «Puerto Rico», Gran Vía, 18.

Ocasión caja caudales 1.º20. Pasaje Robles Pozo, portería.

Traspaso negocio módico, grandes rendimientos. Moral Magdalena, 12.

Usando el lubrificante «Aiglon Auto-Oil» en vuestro automóvil, obtendréis resultados maravillosos y economizaréis vuestro dinero.

Ganaréis bastante dinero en vuestro negocio si os anunciáis en EL DEFENSOR DE GRANADA; el diario de mayor circulación.

LEA USTED TODOS LOS DIAS NUESTRA EDICION DE LA TARDE

Aceite de Ricino "COLOSO"

En el envase más práctico

PRECIO: 1 peseta cada vasito

Pídase en todas las Farmacias

GRANDES FUNDICIONES DE HIERRO Y BRONCE

ESPECIALIDAD:

Tubería fundida para bajada de Aguas; sección montada con todos los adelantos de la moderna fabricación.

Fundición diaria de todos los calibres y medidas,

Precios sin competencia. CASA ELIAS. Logroño.

EPILEPSIA

Todos los que padecen de crisis nerviosas deben pedir el folleto

ANTIEPILÉPTICO de LIEJA

Establecimientos DALMAU OLIVERES, S. A.

Paseo Industria, 14 < BARCELONA

Venta: Farmacia de Francisco P. Gálvez. Mesones 81.

CREMA "LION NOIR"

DABRILLO Y CONSERVA EL CALZADO

Representante exclusivo para Granada y su provincia

Ernesto Robles Fonseca

Calle Jesús y María, 7 dupl.º

AEG WISKOTT

Alumbrado uniforme y económico

Venta de toda clase de material eléctrico

Granada.-Gran Vía, 12

NEURASTOL

ESPINAR.-Granulado

El más poderoso tónico reconstituyente del sistema nervioso.

Recomendado por los principales Médicos para la curación de la NEURASTENIA, INAPETENCIA, DESEQUILIBRIO NERVIOSO, ANEMIA, CRIANZA, EMBARAZO.

Consulte al Médico. **Precio al público, 5 PESETAS.** Venta: Farmacias y Droguerías.

Esquelas de defunción se reciben en este periódico hasta las cuatro de la mañana

En todas las edades

desde la niñez a la ancianidad, la Harina Lacteada Nestlé constituye un alimento completo de fácil digestión.

Contiene la mejor leche de vaca, azúcar, malta fresca y harina de trigo preparado y dosificado por medio de procedimientos especiales.

HARINA LACTEADA NESTLÉ

Sociedad Nestlé

Pida muestras y folletos a: (Anónima Española de Productos Alimenticios) Vía Layetana, 41 - Barcelona

NO VIAJEIS SIN LUZ

con una lámpara y pila eléctrica

LOT

tendréis luz clara al instante en cualquier lugar y sin peligro alguno de incendio

Las pilas secas

RADIO LOT

para radiotelefonía, son las que rinden siempre y en todas circunstancias, mejores resultados.

LA COOPERACION MEDICA ESPAÑOLA

Compañía Anónima

MAYOR, 31-MADRID

Extenso surtido de instrumental de Cirugía de las mejores marcas francesas, alemanas e inglesas.

MOBILIARIO QUIRÚRGICO

ventas al contado y a plazos

Diez meses de crédito

(A solicitud, enviamos catálogo de mobiliario). (En preparación, listín de precios de instrumental).

CHOCOLATES

Hijos de Enrique Sánchez

LEA USTED TODOS LOS DIAS

EL LIBERAL Y HERALDO DE MADRID

Folletín de El Defensor

Biblioteca de Grandes Novelas

Ramón Sopena

Editor

Provenza, 93 a 97

BARCELONA

Número 122

EL HIJO

(Continuación de DOS MADRES)

POR

Emilio Richebourg

Traducción por

J. Zamacois

te con él, y si no comprendí mal sus palabras, creo que usted ha conocido a mi madre...

Gabriela notó que le faltaba la respiración.

—Pero... pero—... balbuceó.

—Señora Luisa, se lo ruego, respóndame usted, sólo tengo que hacerle esa y otra pregunta.

—Pues bien, sí, conocí a su madre.

—Mucho, ¿verdad?

—Sí, mucho.

—He aquí entonces, mi segunda pregunta: ¿Vive mi madre todavía?

Esta vez, Gabriela llegó al paroxismo de la emoción: quedóse sin voz, abierta la boca y perdida la mirada.

El rostro de Eugenio se iluminó de una alegría indescriptible.

—Y bien—dijo con voz dulcísima—, no me responde usted, señora Luisa... ¿Por qué no me responde?... ¿Por qué... por qué no abre usted sus brazos para que la abrace su hijo?...

—¡Ah!

Eugenio sonreía radiante.

—¡Hijo mío! ¡Hijo mío!—exclamó la dama.

Eugenio la tenía ya en sus brazos, estrechándola contra su palpitante corazón.

Fué aquel un momento admirable...

Las palabras, los suspiros, los sollozos y las lágrimas se mezclaban con el ruído de apasionados besos.

Todavía estaban el uno en brazos del otro, sin pensar más que en la felicidad presente, cuando se abrió la puerta. Era la marquesa de Coulange. Esta se detuvo en el umbral, vió el delicioso cuadro e hizo un movimiento como para retirarse.

Pero el ruido que había hecho la puerta al abrirse, había vuelto la cabeza Eugenio.

—¡Ah, no se vaya usted—dijo—, al contrario, venga usted acá! ¿No es usted también mi madre?

La marquesa entró en la habitación.

—Sí, Eugenio—respondió con voz vibrante de emoción, —hoy como antes, Gabriela y yo somos tus dos madres.

—¡Gabriela—exclamó el joven—, mi madre se llama Gabriela!

—Sí—respondió ella—, me llamo Gabriela Lienard. Ya sabrá usted... ya sabrás hijo mío, por qué creí deber ocultarme durante tanto tiempo bajo el nombre de Luisa Tu madre no te esconderá nada, te dirá lo que fué, lo que hizo; conocerás su vida entera.

—¡Oh, adivino ahora tantas cosas!... Pero quiero saber todo lo que mi madre ha sufrido, a fin de poder glorificarla mejor dentro de mi corazón. ¿De modo, madre mía, que cuando ibas diariamente al jardín de las Tullerías, a mirar a los niños, era sin duda para ver si me hallabas a mí entre ellos?

—Sí, te buscaba por todas partes. En aquel tiempo, cada niño, para mí, eras tú. ¡Cuán feliz era cuando estrechaba a uno entre mis brazos y me lo comía a besos! ¡En aquellos instantes mi ilusión era completa, pues creía realmente estrechar al hijo que me habían robado! Mis tiernas caricias eran siempre para los niños. Se comprende; sabía yo que era un hijo lo que había dado a luz. Un día, un niño y una niña, cogidos de la mano, se presentaron a mi vista. Era en el jardín de las Tullerías. Aquellos dos hermosos niños, los veía yo por primera vez aquel día. Recuerdo que los devoraba con la vista. Había otros muchos niños alrededor mío; pero yo pensaba en ellos, no veía sino aquella parejita que me era desconocida. Erais tú, Eugenio y Maximiliana.

—Lo recuerdo, madre mía.

—Tú comprendiste, sin duda, que yo deseaba abrazarte, porque, sin soltar a tu hermanita de la mano, te acercaste a mí. Entonces, la niñera que os acompañaba quiso apartaros de mi lado. Pero la señora marquesa, que estaba allí también, intervino. No he olvidado sus palabras, señora; todavía suenan en mis oídos como música deliciosa. «Eugenio, Maximiliana, dad un beso a esta señora», dijo usted. ¡Ah, desde aquel momento, ocupó usted un lugar en mi corazón!...

—Mi querida Gabriela—murmuró la señora de Coulange, estrechándole la mano.

—Desde aquel día, fuiste tú mi más querido amiguito, y te quería a ti solo, tanto como a los demás niños juntos. Desde aquel instante empecé a vivir nuevamente, operándose en mí una especie de resurrección. Yo no podía suponer que fueses tú mi hijo; pero un sentimiento vago, misterioso, que me habla al alma, me hizo sentir que tú no me eras extraño como los otros niños. La luz de tu mirada me iluminaba, tu voz producía en mí un efecto magnético; escuchándote me quedaba extasiada, y cada una de tus palabras caían sobre mi corazón como celestial rocío...

Y volviéndose a la señora de Coulange añadió:

—¡Ah, señora marquesa, cuántas tristezas, cuántos dolores hacen olvidar un momento como éste!

—Sí, mi querida Gabriela, esperemos que de aquí en adelante nuestros hijos serán felices y que la calma será con nosotros.

—¡Oh, sí, serán felices, serán felices, señora marquesa!—replicó Gabriela.

Y volviéndose nuevamente hacia Eugenio:

—¡Hijo mío, hijo de mi alma—dijo,—abraza a tus dos madres!

XII

De Sisterne se obstina en callar

Eran ya más de las ocho de la mañana.

El conde de Sisterne dormía todavía profundamente.