REDACCIÓN, ADMINISTRACIÓN Y TALLERES: SAN MATÍAS, NUM. 30
APARTADO DE CORREOS, 56.
Horas de Oficina: De nueve de la mañana a siete de la tarde

EL DEFENSOR DE GRANADA

PRECIOS DE SUSCRIPCIÓN
En Granada, al mes, 2 ptas. Provincias, trimestre; 7,50 ptas. Extranjero, idem, 15 pesetas. América, idem, 11 ptas.

Año LIII - Número 28.323 | Viernes 21 de Octubre de 1932 | DOS EDICIONES DIARIAS | Teléfonos { Redacción. . . 2728 Administración 2641 | DIEZ CENTIMOS | Edición de la tarde

Consejo de ministros

SE AUTORIZA LA REAPARICION DE LOS PERIODICOS SUSPENDIDOS "LA NACION" Y "EL IMPARCIAL"

Madrid 21.—A las once de la mañana se reunieron los ministros para celebrar Consejo.

A la entrada, los consejeros hicieron algunas manifestaciones.

El de Agricultura anunció un decreto como principio de la aplicación de la Reforma agraria en Badajoz.

El de Marina llevaba un proyecto de comunicaciones marítimas.

El señor Casares Quiroga acudió en plan de visita por continuar todavía enfermos. No sabía el ministro de la Gobernación si su estado de salud le permitiría dar cuenta de los asuntos de su departamento.

La reunión ministerial terminó a las dos y media de la tarde. Al salir, el señor Casares Quiroga manifestó que el Gobierno había acordado la salida de los periódicos suspendidos «La Nación» y «El Imparcial».

Don Marcelino Domingo facilitó a la Prensa la siguiente

Referencia oficiosa

Decreto disponiendo que las bases navales principales y de la escuadra tengan la bandera nacional como en las unidades del Ejército.

Concediendo la Cruz del Mérito Naval blanca a don Arturo Almeida, gobernador de las islas Madera.

Hacienda.—Orden sobre reducción del tipo de interés en los descuentos comerciales.

Otra para los adelantos a la Diputación provincial de Vizcaya.

Expediente de la Dirección General de la Deuda sobre bienes de propios de varias provincias.

Otro expediente de cuotas municipales y sobre reducción tributaria en virtud de la Ley de Presupuestos.

Expedientes de intervención sobre varios suplementos de crédito.

Expediente de la Dirección General de Rentas públicas.

El ministro de Instrucción pública informó al Consejo de la situación de la enseñanza en las Escuelas de Trabajo y del aumento global consignado en Presupuesto para estos servicios.

El ministro recabó de sus compañeros de Hacienda y Gobernación la redacción de decretos que les autorice a no aprobar los presupuestos de las Diputaciones y Ayuntamientos a menos que hayan cumplido sus obligaciones en el año anterior con las Escuelas de Trabajo.

El ministro informó de la labor que realizan en la segunda enseñanza los nuevos centros creados y de las cuestiones que surgen con motivo de la enorme afluencia escolar a estos establecimientos de enseñanza y a los de carácter superior.

Agricultura. — Nombramiento de los vocales del Instituto de Reforma Agraria.

Decreto disponiendo la intensificación del cultivo en las fincas rústicas y de secano en la provincia de Badajoz.

Informes sociales

La situación del paro en el mundo

Las estadísticas recibidas en la Oficina Internacional del Trabajo en los meses de Julio, Agosto y Septiembre últimos siguen señalando una general agravación del paro con relación al período correspondiente del año 1931. Además, en algunos países como la Gran Bretaña, Países Bajos, Dinamarca, ha aumentado el paro aun en el verano. En otros países se observa una ligera disminución del número de los parados con relación al trimestre anterior (Abril, Mayo, Junio).

Conviene recordar que las cifras no son comparables de país a país, porque unos Estados dan las cifras de parados indemnizados; otros, el número de parados registrados y además muchos parados ni reciben indemnización ni están registrados y las estadísticas son muy inferiores a la realidad. No obstante, las cifras permiten para cada país comparaciones de un trimestre a otro y de uno a otro año.

Según las estadísticas del seguro de paro obligatorio, existe disminución con relación al mes anterior en Alemania y en Austria y aumento en Gran Bretaña e Irlanda del Norte. Los datos del seguro de paro facultativos indican que ha disminuído el paro en relación a Junio en Bélgica, en Suiza y Checoeslovaquia, y ha aumentado en Dinamarca y Países Bajos. Los datos de las oficinas de colocación observan disminución con relación a los meses anteriores en Canadá, Dantzig, Estonia, Finlandia, Francia, Italia, Letonia, Noruega, Polonia, Checoeslovaquia y Yugoeslavia y aumentó en Chile, Dinamarca, Estado libre de Irlanda, Japón, Nueva Zelanda y Suecia.

No es posible saber en qué medida es pasajero o característico de cambio de la situación general el descenso de algunas cifras. Por el momento puede observarse solamente que aún existen en Alemania el 28 por 100 de los parados, en Gran Bretaña el 22.9 por 100 en Austria el 21.5 por 100, en Bélgica el 40,5 por 100, en los Países Bajos el 32 por 100 y en Dinamarca el 30 por 100. En los Estados Unidos el porcentaje de los parados, según las estadísticas sindicales, es muy elevado: el 34 por 100.

QUERIAN ASALTAR UN TREN DE MERCANCIAS

Madrid 21.—Un guardia civil que paseaba por el paseo de las Acacias descubrió a una partida de quince o veinte sujetos que proyectaban un asalto a un tren de mercancías.

El guardia civil les dió el alto y como los sujetos en cuestión le hicieran frente, hizo fuego con su pistola, hiriendo a uno y deteniendo a otro.

Disparos de cañón

Madrid 21.—Anoche y durante la madrugada se oyeron en Madrid varios cañonazos, que sembraron alguna inquietud.

Se ha sabido que dichos disparos se hicieron para la comprobación de tiro nocturno, y que estos ejercicios militares se realizan periódicamente.

LA SITUACION EN LA PROVINCIA

De Monachil

La Sociedad de Obreros de la Tierra, de Monachil, nos escribe censurando la actuación del Ayuntamiento, sobre todo en materia social, pues no se hace nada en favor de los obreros sin trabajo, que se hallan en situación angustiosa.

Hay más de cien multas legalmente puestas y aún no han sido cobradas.

Los obreros no pueden ni recoger leña para ganarse un pedazo de pan cometiéndose abusos por quienes persiguen a los trabajadores.

A pesar de los oficios enviados por la autoridad gubernativa, siguen trabajando en este término dos obreros forasteros.

De Chimeneas

Otra vez me tengo que ocupar de la situación que atraviesa este desdichado pueblo, que está huérfano de autoridades o éstas le vuelven la espalda.

Para el laboreo forzoso está constituída la comisión de Policía rural y los Jurados mixtos de la provincia, pero aquí no conocemos una cosa ni otra. Los patronos hacen lo que quieren, y lo que quieren es no hacer nada.

Aunque el Ayuntamiento hace buena administración, como es socialista los patronos creen que no deben guardarle respeto.

Además, el señor presidente de la Diputación debe conocer que se adeudan los jornales de la carretera de Chimeneas a Chauchina desde que comenzaron las obras, y éstas se encuentran paradas. ¡Con tanta falta como hace la carretera y los jornales que se deben!

Como presidente del Centro obrero de Chimeneas hago un llamamiento a las autoridades para que saquen a este pueblo de la triste situación en que se encuentra. *-Evaristo Camino.*

En el seno del Comité del partido progresista no existen ningunas discrepancias

Madrid 21.—El Comité Nacional del Partido Republicano Progresista, en vista de los rumores circulados asegurándose el inminente ingreso de estas fuerzas en el partido de Lerroux, ha facilitado una nota haciendo constar que dicho Comité no ha celebrado reunión alguna, y que no existen en su seno discrepancias de ninguna clase.

Una histórica iglesia toledana sacada a subasta

Madrid 21.—El diputado a Cortes por Toledo señor Madariaga ha dirigido un ruego al ministro de Instrucción pública, exponiéndole que la iglesia y convento de Santa Isabel de los Reyes, de Toledo, se encuentra en trance de pasar al mejor postor, ya que ha salido a subasta porque las religiosas encargadas de su cuidado llevan sin pagar varios trimestres de contribución.

EL DEFENSOR DE GRANADA CONFECCIONA DOS EDICIONES

MUSEO DE TRAJES

Con ocasión de la asamblea anual de mujeres de la Orden de la Juventud alemana, fué inaugurado un museo de trajes de los diferentes países germanos, que comprende todas las costumbres distintivas del imperio. Pequeños maniquíes con trajes nacionales de las montañas del Harz, tan maravillosamente cantadas por Heine en sus Reisebilder.

Sucesos en la provincia

Discuten y riñen

En Orce sostuvieron discusión los vecinos Francisco Bujaldón Sánchez y Manuel García Navarro, por disgustos de familia, y el primero, con una piedra de grandes proporciones, produjo a su contrincante una herida en la cabeza.

El agresor ha sido detenido.

Denuncias y detenciones

La Guardia civil de Pitres ha detenido a Joaquín Jiménez Fernández y José López López, por hurto de habichuelas al vecino de Trevélez Antonio Juárez.

—La de Loja comunica que en Salar le han quitado unas cabras a Genaro Almirón, sin que hasta la presente se sepan los autores del hecho.

—La de Gabia Grande comunica que se le presentó el vecino de Granada don Indalecio López Cózar, denunciando que había sido invadido por varios vecinos de Escúzar el cortijo de su propiedad denominado «Pera», y que los dichos sujetos se han dado dedicado a hurtarle bellotas.

Marchó allí la Guardia civil y sorprendió a los vecinos Manuel Prieto, Francisco Rivera, Antonio Vega, José Romera, José Vega y José Salaña, los que llevaban cada uno un saco de bellotas, los que dijeron haber recogido del citado cortijo, sin permiso del dueño.

—Reclamados por la autoridad judicial, han sido detenidos en Güéjar Manuel Olvera y seis vecinos más para cumplir arresto por extracción de leñas.

—Han sido denunciados en Zújar Ramón González y cinco más, por hurto de leñas.

—Reclamados por el Juzgado, han sido detenidos en Dúrcal los gitanos Joaquín y José Heredia, que salieron a un camino a agredir a su convecino y pariente Francisco Heredia.

—Por sustracción de leñas al vecino de Cúllar Baza Juan Galera, han sido denunciados Noberto García y tres más.

—Por hurto de bellotas han sido denunciados, en Iznalloz, Antonio Hernández y dos sujetos más.

—Por hurto de leñas han sido detenidos por la Guardia civil de la Zubia, en término de Huétor Vega, los vecinos Luis y Antonio Gutiérrez y Francisco Jiménez.

—Comunica la Guardia civil de Tejarja haber denunciado a varios vecinos de Chimeneas por apelear aceitunas de una finca particular sin permiso del dueño, don Enrique Jiménez Molinero.

Sólo se disolverá la minoría parlamentaria de Al Servicio de la República

Madrid 21.—Según declaraciones de algunos de sus fundadores, la Agrupación al Servicio de la República no se disuelve, sino que solamente quedará disuelta su minoría parlamentaria.

Disposiciones oficiales

Madrid 21.—La «Gaceta» publica un decreto dictando normas relativas a la forma de aplicación del decreto de indulto de 14 de Abril de 1931.

Nuevos proyectos que presentará el Gobierno a las Cortes

Madrid 21.—El Gobierno tiene el propósito de presentar a las Cortes inmediatamente un nuevo proyecto de Justicia municipal, otro proyecto orgánico del Poder judicial y una reorganización completa de las secretarías judiciales y de creación de Cuerpos auxiliares de las mismas.

DE LA VICTORIA DEL MADRID SOBRE EL ATHLETIC.—Quincoces resiste la carga de Losada mientras devuelve difícilmente de cabeza un balón peligroso. Al fondo, Hilario inicia un trotecillo precursor de algo bueno.

Nota del ministerio de Obras públicas

Quedan separados definitivamente del servicio varios funcionarios de las Juntas de las Obras de los puertos de Huelva y Valencia

Madrid 21.—El ministro de Obras públicas facilitó una nota a los periodistas dando cuenta de haber quedado separados definitivamente de sus cargos, obtenidos por representación electiva, todos los funcionarios que formaban parte por dicha representación electiva de la Junta de Obras del puerto de Huelva.

También han sido separados definitivamente del servicio, con baja en los escalafones, los siguientes funcionarios:

Don José Bravo, subdirector de la Junta de Obras del puerto de Huelva.

Don Guillermo García, secretario.

Don Jesús Prieto, capitán.

Don Eduardo Gilabert, capataz.

También queda separado definitivamente del servicio don Evaristo Crespo, secretario de la Junta de Obras del puerto de Valencia.

Enseñanza Nacional

Casa-habitación

Recurso de alzada interpuesto por la maestra de Huétor Tájar (Granada), doña Sofía Píriz Diego, contra la indemnización que percibe por casa-vivienda, por ser insuficiente la reglamentaria que cobra, dada la carestía de las viviendas en dicha localidad.

El Ministerio acuerda que el Ayuntamiento deberá proporcionar a la mencionada maestra casa-habitación o pagar el alquiler de ésta.

Acumulación de cátedras

Se ha decretado que la cuantía de la remuneración por el desempeño de cátedras acumuladas habrá de ser de 2.000 pesetas anuales para todo catedrático o profesor auxiliar que tenga a su cargo cátedra de lección alterna y se le confíe otra de lección diaria, o a los de lección diaria que se les encomiende otra alterna, y de 3.000 pesetas para el mismo profesorado numerario y auxiliar temporal adscritas: uno al grupo de asignaturas de Química física o teórica, Química técnica y Electroquímica y Electrometalurgia y otra al grupo de naturales, dotadas ambas con la gratificación anual de 3.000 pesetas.

Las instancias acompañadas de los documentos que acrediten los méritos se presentarán en la Secretaría de la Facultad de Ciencias, de diez a doce de la mañana.

Para aspirar al cargo será indispensable tener aprobados los ejercicios del grado de licenciado en la sección correspondiente y para tomar posesión presentar el título de dicho grado.

La Junta de Facultad podrá exigir a los concurgantes la práctica de algún ejercicio para apreciar la aptitud que tengan para el desempeño del cargo.

En la Audiencia

Señalamientos para el día 22

Sala de lo civil.—Juzgado de Alora. Don José Pérez Reynoso con don Francisco Beraza Zabala, sobre reconocimiento de propiedad; ponente, señor Romero; abogados, señores Luna y Camacho; procuradores, señores Luna García y Taboada; secretario, señor Valverde.

Audiencia provincial. — Sección primera. Juzgado de Guadix: Contra Justo Jiménez Martínez, por tentativa de incendio. Tribunal de Jurado; ocho testigos; ponente, señor López Palacios; abogados, señores Gómez y Casas; procuradores, señores Lacal y Casas; secretario, señor Valverde.

Sección segunda. Juzgado de Montefrío: Contra José Doña Asencio y otros, por hurto; diez y siete testigos; abogado, señor Gómez Jiménez; procurador, señor Campos; secretario, señor Alonso.

El mismo Juzgado: Contra José Manuel Velasco Daza, por estafa; dos testigos; ponente, señor González; abogado, señor Caballero; procurador, señor Sabatel; secretario, señor Alonso.

Juzgado de Ugíjar: Contra Francisco Pintor González; por usurpación; un testigo; ponente, señor González; abogado, señor Díaz Plá; procurador, señor Martín Quesada; secretario, señor Alonso.

Suscríbase a
LA MODA PRACTICA
La mejor Revista para el hogar

El Congreso de la U. G. T.

En la ponencia sanitaria se acuerda suprimir la prostitución reglamentada y la creación de una Escuela Nacional

Madrid 21.—A las diez y treinta y cinco minutos de la mañana comenzó la sesión del Congreso de la U. G. T.

Comienza la discusión por la ponencia «Política sanitaria».

El señor Rojo propone que dado el número enorme de ponencias que hay presentadas sobre este problema, se discutan solamente aquéllas que tiendan a la reducción o simplificación.

Varios delegados se oponen a ello y el señor Rojo retira su propuesta.

El señor Sadi de Buen interviene, expresando su deseo de buscar una fórmula de concordia, apoyando esta gestión el señor Vela.

Dice aquél que las ponencias deben discutirse todas, si bien pueden agruparse las que tengan un contenido análogo.

Así se procede, quedando aprobados los puntos primero, segundo y tercero.

Se refieren estos a los trabajos sanitarios y a la creación de una Escuela Nacional Sanitaria.

Sin discusión se aprueban los puntos cuarto y quinto, sexto y séptimo.

Se discute ampliamente el punto octavo, referente a la creación y funcionamiento de organismos oficiales, como Comités paritarios o Jurados mixtos, que obliguen al cumplimiento de los contratos médicos.

Varios oradores atacan a los Colegios Médicos, a los que titulan nidos de caciques y reaccionarios, quedando aprobado este punto.

Asimismo quedan aprobados, después de amplios debates, los noveno y décimo, referente éste a la supresión de la prostitución como profesión reglamentada, debiendo tomar el Gobierno para ello las oportunas medidas.

También se discuten otros puntos de la ponencia, tales como los reconocimientos obligatorios prematrimoniales.

El presidente anuncia que se va a continuar el escrutinio para la elección de la Comisión Ejecutiva, en la mañana de hoy, por lo que conviene abreviar los debates.

Seguidamente se continúa el referente a las fronteras sindicales, dando amplias explicaciones el señor Rojo.

Se promueve gran debate en el primer punto, referente al ramo de la madera y construcción.

Navarro defiende el dictamen, apoyando su tesis en el sentido de que deben combatirse a los patronos utilizando sus propias armas.

Domínguez se opone a la ponencia por considerarla poco eficiente.

Valle también defiende la ponencia.

Anastasio de Gracia hace algunas aclaraciones a fin de buscar una fórmula de concordia, consistente en que en las Federaciones donde haya mayor número de trabajadores de la madera se considere como predominante este gremio, y donde fuere al contrario, los demás.

Navarro rebate los argumentos expuestos por Anastasio de Gracia.

El presidente propone que, dado lo avanzado de la hora, se suspenda la sesión para reanudarla a las cuatro, acordándose de conformidad.

La Policía practica nuevas e importantes declaraciones en el asunto de las agencias de colocaciones en el Ayuntamiento y puerto franco de Barcelona

Barcelona 21.—A las cuatro de la madrugada, la Policía, que durante toda la noche había continuado practicando diligencias con motivo del descubrimiento de agencias que facilitaban destinos en el Ayuntamiento y puerto franco, detuvo en la calle de las Corts a Francisco Massana, haciendo un detenido reconocimiento.

Fueron hallados muchos e importantes documentos relacionados con este asunto, que han dado la clave de la organización.

El detenido de ayer, Juan Caralt, fué sacado de los calabozos y llevado en automóvil a un sitio que se desconoce, volviendo de nuevo a ser ingresado en los calabozos de la Jefatura.

Esta mañana se presentó en el Banco de Valores y Créditos un individuo que desconocía el negocio de las agencias y su descubrimiento, a fin de depositar diez pesetas.

Inmediatamente la Policía le interrogó e impidió que efectuara tal depósito.

Seguidamente se ordenó al Banco que pusiera anuncios en las ventanillas suspendiendo hasta nueva orden toda clase de operaciones relacionadas con la agencia.

A las ocho de la mañana la Policía buscaba a un sujeto reconocido como uno de los factores esenciales de este negocio.

EN EL GOBIERNO CIVIL

Las obras del Hospital Clínico. Las autoridades marcharán el lunes a Madrid

A las doce y media de la mañana comenzó en el despacho oficial del gobernador la reunión convocada por la primera autoridad de la provincia, para tratar de que se intensifiquen las obras en el Hospital Clínico, y pueda ser colocado en ellas mayor número de obreros.

A la reunión asistieron con el gobernador, el alcalde señor Palanco, el presidente de la Diputación señor Castilla, el arquitecto de la casa constructora, el representante de la contrata, el arquitecto provincial señor Wilhelmi y siete obreros representantes de los que trabajan en las obras del Hospital Clínico, de los parados y un representante del Sindicato.

La reunión terminó a las dos de la tarde y acto seguido el gobernador recibió a los periodistas y les dió cuenta del resultado de la reunión.

Este ha sido que el próximo lunes en la noche marcharán a Madrid el gobernador y el alcalde para realizar allí determinadas gestiones que permitan abreviar los trámites legales a fin de dar mayor impulso a las obras del mencionado Hospital Clínico y que puedan ser colocados más obreros.

* * *

En el Gobierno estuvo conferenciando con el gobernador una comisión de Loja con el propietario don Serafín López Cuervo, para ocuparse del pago de jornales que ha de realizar este señor, como resultado de las labores que se han hecho en sus fincas.

* * *

También visitó al gobernador el alcalde de Guadix, para hablarle de cuestiones obreras relacionadas con aquella localidad; implantación en la misma de la Ley de Reforma Agraria, y proyecto de gestionar una aportación pecuniaria entre los propietarios del término, para obras, en la forma que se está realizando en Motril.

Vida deportiva

El partido de revancha Antequera-Recreativo

Cada día es mayor el entusiasmo que existe entre los aficionados locales por asistir al encuentro concertado para el domingo, como revancha, entre el Antequera F. C. y el recreativo.

Como se recordará, los nuestros fueron vencidos por aquéllos en su terreno por tres goals a dos.

Esto prueba que el cuadro forastero, aun siendo de igual categoría que el Recreativo, achucha también bastante.

Por si fuera esto poco, entre los elementos que le refuerzan para su visita a nuestra capital, figuran el meta y un defensa del Calavera y otros de Málaga.

En el cuadro local dejan de alinearse los hermanos Carmona, por hallarse los dos lesionados, pasando al extremo izquierdo Ramírez y al lado derecho Nofuentes.

A pesar de estas bajas, el partido promete ser reñido y dará ocasión a los nuestros a obtener la revancha que tanto esperaban.

CONSEJO PROVINCIAL DE PRIMERA ENSEÑANZA

Con esta fecha se expiden los siguientes títulos de maestros interinos, dando un plazo de cinco días para que los interesados justifiquen en esta secretaría edad y parentesco:

Don Diego Soler Martínez, Puebla Don Fadrique; don E. Ceres Contreras, Casco de Guadix; don C. Contreras Fernández, Dehesas de Guadix; don Antonio García López, Otura; don Francisco Arjona Leiva, Los Balcones (Guadix); don Juan Torres García, El Camarate (Guadix); don Victoriano Viana López, Moclín; don Fermín Lorente Pérez, Las Viñas (Algarinejo).

Maestras.—Doña Carmen Martínez Perdiguero, Otura; doña Consuelo García Esteban, Armilla; doña Pilar Hernández Portillo, Guadix; doña Julia Hernández Portillo, Paulenca (Guadix); doña Margarita Maldonado Ruiz, Belerda (Guadix); doña Elvira Pérez Sánchez, Guadix, y doña Ana Pérez Sánchez, Guadix.

Estas dos últimas maestras son nombradas para dicha localidad atendiendo a reclamación presentada ante este Consejo Provincial, atendida en los extremos que se rectifican.—*El presidente.*

Suscríbase hoy mismo a la Revista
"LA MODA PRACTICA"

VARIAS NOTICIAS

En el Escorial han sido descubiertos dos cuadros de Goya, valorados en tres millones de pesetas

Muerte repentina de un comandante

Madrid 20.—Esta mañana, cuando se dirigía al ministerio de la Guerra, en automovil, el comandante de Carabineros don Fernando Blasco Salas, se sintió enfermo repentinamente, falleciendo momentos después.

Hallazgo de dos cuadros de Goya

Madrid 20.—Dice «La Voz» esta noche que en el Escorial han sido descubiertos dos cuadros de Goya, que el conservador del Patronato los valúa en tres millones de pesetas.

Uno de los hermanos Miralles condenado

Madrid 20.—Luis Miralles Alvarez, que compareció el lunes último ante la Audiencia por haber agredido a un jefe de servicio en la Cárcel Modelo, ha sido condenado a tres años de prisión.

Este y sus hermanos, que están detenidos desde Mayo del año pasado, por su intervención en los sucesos, han sido trasladados a celdas comunes, por haber dirigido un escrito a una alta autoridad judicial, redactado en términos injuriosos.

Más comentarios sobre las elecciones de Cataluña

Madrid 20.—Acerca de las próximas elecciones en Cataluña, un periodista preguntó a un diputado de acción catalana, si al ser elegido diputado para el Parlamento de Cataluña renunciaría al acta de las Cortes Constituyentes.

—De ninguna manera—contestó. Mientras no haya una ley de incompatibilidades no habrá más remedio que simultanear los cargos. Para la sucesiva legislatura, ya se sabe que los dos cargos resultan incompatibles.

—¿Qué partidos catalanes ingresarán en el bloque de izquierdas?—preguntó el periodista.

—Acción Catalana ya ha decidido su ingreso, y creo que la izquierda es casi seguro que también ingresará.

—¿Y el partido radical?

—Ideológicamente, los partidos de izquierda no pueden estar conformes con los elementos radicales; pero entendemos que un bloque tan considerable como el que se constituye no tendrá éxito sin el ingreso del partido radical.

El señor Pérez Madrigal cita a juicio a Lamamié de Clairac

Madrid 20.—El señor Pérez Madrigal ha citado hoy a juicio de conciliación al diputado señor Lamamié de Clairac, para hacer que éste cumpla lo que ayer dijo en el Congreso de que le cedería sus terrenos ante la imposibilidad de continuar explotándolos con las bases de trabajo aprobadas

Preguntado el señor Lamamié sobre estos propósitos, ha dicho que no tiene inconveniente en hacerlo si se le indemnizan los gastos que ya tiene hechos en las labores para la siembra.

Coalición de fuerzas políticas

Barcelona 20.—El Consejo directivo del partido catalanista republicano ha contestado al llamamiento del señor Maciá en Lérida.

Dice que ellos mantienen en todos sus términos la declaración del Consejo General de 12 de Septiembre, en que se invitaba a los partidos afines a una coalición.

Los presos y la huelga del hambre

Barcelona 20.—De los presos gubernativos que en el día de ayer comenzaron la huelga del hambre, hoy la practicaron tan sólo cuatro, entre ellos Durruti y Ascaso.

Ha sido puesto en libertad el sindicalista José Aracil, preso gubernativo.

Grave denuncia contra el capitán de un transatlántico

Barcelona 20.—Cuatro tripulantes del transatlántico «Sebastián Elcano», llegado a este puerto, han presentado una denuncia contra el capitán don Enrique Aparicio y el sobrecargo don José Oyarbide.

En dicha denuncia, que ha sido dirigida al director general de Seguridad y a los ministros de la Gobernación y Marina, se atribuye a los denunciados haberse dedicado a hacer política derrotista en perjuicio de España.

Dicen que el capitán, en la última travesía de Barcelona a Venezuela, y cuando se celebraba una fiesta a bordo con desfile de banderas, se negó a que se interpretara el himno nacional y realizó otros actos de igual naturaleza.

En cuanto al sobrecargo le acusan de haber pronunciado frases insultantes contra el Gobierno de la República, habiendo dado gritos subversivos y vivas al ex rey.

Reunión del Consejo de la Generalidad

Barcelona 20.—A última hora de la tarde se celebró la reunión del Consejo de la Generalidad.

El señor Maciá no quiso hacer manifestaciones.

El señor Comas excusó al señor Maciá.

Regreso del alcalde señor Labandera

Sevilla 20.—Ha regresado el alcalde señor Fernández de Labandera, el cual manifestó a los periodistas que había conferenciado con el señor Azaña, quien le ha comunicado que vendrá a Sevilla en breve y estará tres días dedicado exclusivamente a estudiar los diversos problemas de la ciudad, eludiendo todo asunto de carácter político.

Agregó el alcalde que el Ayuntamiento convocará antes una asamblea de entidades económicas para tratar de dicho asunto.

Próxima llegada de ministros

Alicante 20.—Se tienen noticias de que a fines de semana llegará a Biset, para descansar unos días, el ministro de Hacienda señor Carner.

Con igual fin llegará también a esta capital el ministro de la Gobernación, para reponerse de la enfermedad que padece.

T. S. H.

Programa : Día 22 :

De 8,00 a 9,00: Diario hablado de Unión Radio «La Palabra». Información de todo el mundo. Tres ediciones de veinte minutos: a las 8,00, 8,20 y 8,40

11,45: Mediodía. Nota de sinfonía. Calendario astronómico. Santoral. Recetas culinarias, por don Gonzalo Avello.

12,00: Campanadas de Gobernación. Noticias. Bolsa de trabajo. Programas del día.

12,15; Señales horarias. Fin de la emisión.

14,00: Sobremesa. Campanadas de Gobernación. Señales horarias. Boletín Meteorológico. Información teatral. Orquesta Artys: «El señor Joaquín» (balada y alborada) Caballer; «Mi vieja» (canción), Guerrero; «La del Soto del Parral (fantasía), Soutullo y Vert; «La Czarina» (coro) Chapí. Revista de libros, por Isaac Pacheco. «Las lloronas» (jave). Alonso; «La parranda», Alonso.

15,20: Noticias de última hora Información directa de Unión Radio. —Indice de conferencias.

15,30: Fin de la emisión.

19,00: Tarde. Campanadas de Gobernación. Cotizaciones de Bolsa. Programa del oyente. (Este programa se compone de discos solicitados por los socios de la Unión de Radioyentes.)

20,15: Noticias. Servicio directo de Unión Radio.

20'30: Fin de la emisión.

21 30: Noche. Campanadas de Gobernación. Señales horarias.

Programa popular. Luisita Esteso, cancionista. Los Rubians, clowns.

23.45: Noticias de última hora. Información directa de Unión Radio.

24,00.—Campanadas de Gobernación Cierre de la estación.

Problemas actuales

La depresión económica mundial

Resultado definitivo de la conversión francesa

Según informes del ministro francés de Hacienda, de la conversión de las rentas del Estado que importaron en total 85.460 000.000 francos hay notificado para su reembolso 4 520 000 000 francos contra las suscripciones al contado del nuevo empréstito de conversión al 4 y 1,2 por 100 por 2 940 000 000 francos, quedando por lo tanto el importe al contado de los reembolsos reducido a 1 590 000 000 francos, o sea el 1'85 por 100 del importe convertido.

El resultado definitivo, según esos informes, es por consiguiente toda vía más favorable que desde un principio se supuso, siendo la primera evaluación del reembolso al contado de dos millones de francos, equivalente al 2 y 1|2 por 100 de la suma total convertida.

Sólo una cuarta parte de las rentas convertidas fué administrada por Cajas de ahorro y otros establecimientos accesibles a la influencia gubernativa, mientras el resto se encontraba en posesión de particulares.

Ofertas londinenses de préstamos dudosos

«Financial News» hace la advertencia de que cierto número de casas de Banca londinenses de «tercera clase» desarrollan en la actualidad una gran actividad en los países centroeuropeos y balcánicos, dirigiéndose a empresas industriales, a quienes ofrecen préstamos extraordinariamente favorables en el mercado londinense. Esto pasa precisamente en una época en que ninguno de los principales Bancos de emisión, que normalmente se ocupan de negocios internacionales, operan sobre contratos de empréstitos extranjeros. Las ofertas antedichas venían sólo a parar en un adelanto de unas 100 libras esterlinas para gastos que la empresa que esperaba el crédito barato tenía que pagar, sin que existiese probabilidad alguna de realizarse el crédito prometido.

Alza del precio del petróleo en Inglaterra

Las compañías nacionales inglesas de distribución del petróleo han elevado, a partir de 1.° de Septiembre, el precio del petróleo en todos sus grados, incluyendo el benzol y el benzol mixto, en tres peniques por galón.

La Compañía rusa de Productos del Petróleo ha aumentado también en tres peniques el precio de cada galón; la R. O. P. vende ya a un chelín y cinco peniques el galón y la C. I. P. a un chelín y seis peniques y medio puesto en Inglaterra, Gales y Sur de Escocia. Finalmente la Trinidad Lease Hols Limited, eleva también en tres peniques sus anteriores precios. Esta subida del petróleo en Inglaterra afectará al transporte de pasajeros y a las tarifas de las mercancías, de los ómnibus y autobuses. «The Times» prevé la repercusión de este encarecimiento en la industria, y hace ver que muchos automovilistas comienzan ya a encerrar sus coches, prescindiendo de ellos, al menos durante el invierno.

Ya no son envidiables las minas de diamantes

Ninguna industria ha sido tan afectada por la depresión mundial como la industria del diamante. El ejemplo de la situación económica de una poderosa Compañía explotadora de grandes yacimientos de la preciosa piedra, nos lo confirma.

La New Yagerstontein Mining and Exploration Company, subsidiaria de la «De Beery Company», ha sufrido en el año económico que terminó el 31 de Marzo último una pérdida de 45.821 libras esterlinas, después de reducir sus explotaciones en vista de que el año anterior había perdido 103.178 libras.

La venta de diamantes por esta Compañía bajó de 138 003 a 93 809 libras esterlinas.

Como consecuencia de ello, esta entidad no paga dividendo desde 1929 y en Marzo último no tenía en caja sino 10.000 libras esterlinas.

Actualmente tiene limitado su antes numeroso personal técnico especializado al escaso número necesario para la conservación de la maquinaria, y el número de obreros que trabajan en sus minas es reducido.

Véase cómo ya no es negocio ni poseer minas de diamantes en otro tiempo tanto ambicionadas.

La conferencia azucarera internacional

En fecha reciente quedó abierta en Bruselas la conferencia del Consejo internacional del azúcar, tomando parte en ella Alemania, Polonia, Checoeslovaquia, Cuba, Java y Perú. Hungría y Yugoeslavia, por ser participación de escasa importancia, habían conferido poderes. Los cubanos parecen dispuestos, más que antes, a adherirse a la convención de Ostende, sobre todo porque temen que Java lance al mercado parte de sus existencias, que ascienden a tres millones de toneladas. No tendría nada de particular que Cuba exigiese nuevas concesiones de cuota.

Liquidación del Banco de Comercio alemán-francés

Al principio del año 1931 pasó, como se sabe, la mayor parte de las acciones del Banco del Comercio Nacional y Extranjero, de Berlín, de la posesión de la familia Mannesmann a la de un grupo internacional, pero principalmente francés, con objeto de poner capital francés a disposición del mercado alemán En Mayo de dicho año el capital de 1 1,2 millón de marcos se redujo a un millón, y el 26 de Junio, pocos días después de estallar la crisis bancaria, otra junta general decidió doblar el capital a dos millones, pasando las nuevas acciones a manos de los principales accionistas franceses. En la misma Junta general se subrayó que se realizaría la operación por encima de la crisis bancaria; pero después parece que los franceses lo pensaron mejor y volvieron de su acuerdo, puesto que no se hicieron cargo de las acciones nuevas, no llegándose por consecuencia al dicho aumento de capital. El cambio de mayoría de accionistas no ha tenido, por lo tanto, objeto y el Banco ha entrado en liquidación pasiva. Hasta ahora no se ha presentado el balance de 1931.

Lea todos los días
"HERALDO DE MADRID"

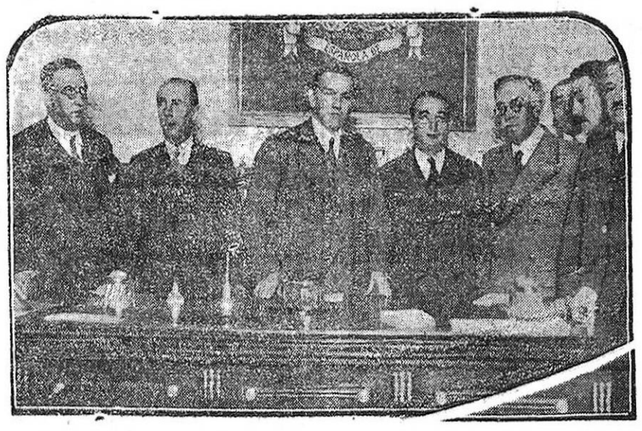

MADRID.—Mesa presidencial de la vigésima Asamblea de Farmacéuticos.

Lotería Nacional

Números tomados al oído en el sorteo celebrado hoy

NUMEROS	PESETAS	POBLACIONES
3 512	150.000	Madrid, Tudela y Lora del Río.
32.975	90 000	Sevilla, Vigo y Huelva.
39 665	70 000	Barcelona y Eibar.
10 006	50 000	Reus, Barcelona y Sevilla.
40 204	3 000	Sevilla.
27 838	»	Gucho, Manacor y Málaga.
15 788	»	Madrid y Málaga.
36 418	»	Barcelona y Alora.
38 821	»	Algeciras.
18 573	»	Las Palmas, Madrid y Zaragoza.
42 241	»	Sevilla.
32 812	»	Málaga.
4 999	»	Vigo, Madrid y Valencia.
23 726	»	Madrid y Los Barrios.
21 466	»	Berja, Tolosa y Vélez Málaga.
35 648	»	Madrid Murcia y Santander.
12 833	»	Barcelona, Almería y Valencia.
27 083	»	Irún, Barcelona y Sevilla.
12 925	»	Barcelona.
27 862	»	Albacete, Barcelona y Salamanca.
13 458	»	Madrid.
20 091	»	Madrid.
2 956	»	GRANADA, Coruña y Huelva.
28 565	»	Santa Cruz de Tenerife y León.

PREMIADOS CON 500 PESETAS

Decena

74 99

Centena

107 111 130 141 144 164 275 278 279 357 413 449 483 495 502 517 556 560 561 612 663 721 776 779 796 806 851 842 870 905 911 986 987

Mil

120 159 167 196 299 313 328 330 344 379 388 415 443 485 488 514 536 554 565 611 629 641 674 675 689 707 723 746 754 771 775 826 838 841 842 932 014 070 082 092,

Dos mil

037 042 060 153 170 173 210 226 228 242 247 275 291 299 331 352 365 373 388 437 445 457 469 484 485 512 528 553 561 599 626 648 650 653 665 698 709 725 746 820 822 863 933 954 985 988

Tres mil

003 048 086 092 133 188 212 215 281 317 366 371 390 470 483 491 511 514 563 576 584 603 604 612 630 668 706 715 754 755 786 809 824 852 871 873 895 897 901 946

Cuatro mil

074 117 124 204 205 220 241 246 257 259 359 364 427 431 441 462 468 483 494 510 514 602 629 674 711 713 731 741 831 834 870 854 917 919 935 941 988

Cinco mil

021 066 163 187 190 217 253 259 290 315 376 418 426 437 483 527 579 599 614 623 628 681 739 740 746 754 834 838 882 897 912 918 923 939 972

Seis mil

012 043 046 087 112 169 173 178 187 211 215 227 229 262 290 295 334 373 374 382 400 421 532 547 549 556 558 554 588 596 635 644 671 674 698 709 713 718 750 769 770 783 787 803 806 821 824 848 900 926 927 955 972

Siete mil

007 024 061 095 152 159 176 207 221 257 275 296 297 320 373 381 384 411 442 461 485 511 543 558 568 621 671 701 803 835 841 884 920 982

Ocho mil

051 080 103 114 145 203 219 283 285 298 353 361 364 388 395 413 417 464 495 530 547 677 716 751 763 801 831 841 911 926 927 966 975 978 984

Nueve mil

019 032 038 065 133 204 252 263 325 355 372 458 457 504 511 516 527 599 604 612 627 661 700 720 754 758 847 886 899 979 995

Diez mil

071 105 152 177 227 253 269 293 343 410 417 432 632 536 600 601 617 625 688 921 967 980

Once mil

102 103 105 107 116 134 136 210 228 307 323 340 343 457 458 462 473 516 513 585 600 604 629 637 967 692 738 787 794 796 810 843 867 897 955 960 030 052 075 098

Doce mil

001 011 150 155 123 171 211 252 293 296 316 342 364 363 408 430 415 481 484 485 489 513 523 538 600 609 679 742 740 742 767 769 779 810 816 828 729 832 882 982 991 993

Trece mil

010 017 047 050 074 152 209 219 226 240 253 315 316 329 332 334 379 390 410 416 508 517 524 527 542 571 593 908 606 614 920 633 656 674 691 693 721 722 764 811 817 823 842 862 904 956 979

Catorce mil

009 025 072 108 195 269 297 327 334 346 356 372 392 482 487 508 547 588 591 638 650 668 717 755 771 780 783 831 834 865 876 911 924 968 974

Quince mil

035 050 088 099 147 223 242 248 286 297 302 307 307 321 346 374 380 384 397 425 429 441 486 480 487 512 539 576 593 595 648 649 720 748 753 778 878 889 909 924 059 988 993

Diez y seis mil

010 049 078 115 141 142 144 150 231 233 258 312 376 391 395 413 440 463 465 499 553 559 606 623 632 649 670 693 706 710 742 794 879 906 931 950 971 972 982 998

Diez y siete mil

024 045 077 096 112 115 120 127 304 360 383 404 422 426 487 509 535 544 553 561 650 763 679 685 691 706 720 727 746 776 790 824 825 862 878 883 952 961 9970998

Diez y ocho mil

012 034 049 119 146 185 229 239 265 305 330 341 347 371 413 432 441 470 503 509 554 566 567 574 580 608 647 662 665 679 684 776 791 800 807 818 835 846 882 883 894 911 973

Diez y nueve mil

000 056 074 083 100 107 144 167 184 199 248 254 258 299 301 354 446 554 592 611 628 672 680 688 713 741 745 766 778 793 845 878 907 906 916 919 927 943 969 970 974

Veinte mil

031 033 038 055 060 119 165 185 238 239 240 244 258 350 355 385 390 401 438 470 502 521 527 588 590 641 697 713 734 737 764 788 792 801 805 814 886 889 966

Veinte y un mil

005 067 117 132 155 160 198 216 220 249 262 290 306 323 377 408 490 505 555 633 719 817 822 861 882 902 913 968 985

Veintidós mil

092 120 126 152 163 169 199 201 238 310 324 347 359 380 392 398 505 507 509 520 582 604 654 666 722 794 825 852 864 866 906 971 979 998 999

Veintitrés mil

002 013 030 089 118 147 153 155 198 211 232 248 260 269 270 273 294 310 335 350 357 409 414 419 421 423 439 466 512 526 527 555 569 574 613 65[illegible] 663 690 706 732 788 792 827 830 840 916 918 919 927 990 993 994

Veinticuatro mil

023 073 114 120 122 147 155 160 170 216 242 269 273 291 314 447 478 501 539 558 562 582 593 601 713 728 742 780 795 808 814 834 882 900

Veinte y cinco mil

021 062 076 154 173 189 211 244 240 255 269 363 370 391 407 409 436 443 463 506 514 537 538 547 550 604 668 703 715 737 755 766 764 767 795 796 798 834 880 883 948 983 993

Veintiseis mil

010 015 024 050 061 068 069 127 131 167 213 244 249 257 290 299 312 332 367 372 377 383 387 437 447 471 482 505 513 516 583 598 616 623 632 655 683 758 766 786 818 836 842 884 873 878 947 979 988

Veintisiete mil

003 008 023 042 070 095 102 103 150 127 129 144 145 168 186 254 285 296 298 327 344 369 413 417 478 484 502 533 558 566 580 613 650 657 671 683 707 720 722 729 741 768 830 840 861 875 893 910 924 943 948 951 993 997

Veintiocho mil

007 008 014 027 031 086 131 166 180 181 231 273 287 293 303 373 407 453 456 534 568 587 625 649 650 721 724 729 752 769 802 876 914 928 935

Veintinueve mil

021 035 046 050 072 137 168 188 194 197 201 212 263 265 280 361 364 375 414 453 470 527 532 564 581 585 586 590 640 657 664 703 710 728 729 734 741 771 773 784 865 879 882 921 947 964

Treinta mil

042 050 070 084 103 122 141 154 156 164 169 183 201 205 213 306 322 325 327 330 346 354 357 441 454 467 490 523 527 551 552 569 612 615 628 631 641 643 711 719 745 751 761 762 786 823 867 916

Treinta y un mil

002 033 049 062 071 083 091 122 170 228 239 242 276 401 455 467 468 476 507 519 526 530 595 613 633 731 733 790 835 846 856

Treinta y dos mil

027 050 082 105 109 133 159 177 229 242 266 275 277 282 284 294 297 310 313 317 328 333 388 428 449 482 526 546 593 632 670 684 785 791 801 [illegible] 840 846 871 865 889 895 924

Treinta y tres mil

017 069 074 093 136 146 148 152 15[illegible] 189 237 254 257 273 309 345 351 36[illegible] 372 381 441 461 488 561 696 716 7[illegible] 744 751 774 784 815 863 878 951

Treinta y cuatro mil

007 008 014 015 035 045 048 136 21[illegible] 244 264 270 298 336 374 499 569 57[illegible] 589 593 600 605 614 860 877 897 9[illegible] 927 931 950 957

Treinta y cinco mil

006 013 019 033 096 148 169 188 2[illegible] 226 246 264 230 394 407 470 514 5[illegible] 557 592 619 660 663 671 686 720 8[illegible] 815 855 881 885 886 912 927 932 9[illegible] 992

Treinta y seis mil

064 103 108 114 141 160 189 207 2[illegible] 221 240 249 320 334 346 354 423 4[illegible] 515 134 548 567 629 662 664 687 7[illegible] 800 837 902 906 989

Treinta y siete mil

041 028 135 152 164 189 191 215 2[illegible] 259 380 315 354 394 418 462 493 5[illegible] 587 622 669 672 696 717 747 812 8[illegible] 832 865 885 900 998

Treinta y ocho mil

605 018 022 046 054 060 065 107 1[illegible] 186 223 226 239 256 363 286 330 3[illegible] 367 382 424 444 454 503 522 549 5[illegible] 665 678 686 699 729 742 755 7[illegible] 868 854 855 871 878 948 963

Treinta y nueve mil

004 005 041 067 107 113 132 144 1[illegible] 226 238 307 313 349 386 365 402 4[illegible] 395 402 436 443 515 534 536 590 5[illegible] 779 786 795 803 808 820 869 982 9[illegible]

Cuarenta mil

018 041 050 080 094 114 135 149 1[illegible] 172 176 213 215 229 340 370 387 4[illegible] 452 583 610 615 628 629 649 685 6[illegible] 693 722 757 764 777 783 836 843 8[illegible] 861 852 594

Cuarenta y un mil

003 006 020 046 053 056 062 071 0[illegible] 122 124 159 160 180 184 223 256 2[illegible] 281 284 298 303 307 309 337 351 3[illegible] 367 409 419 420 432 440 485 504 5[illegible] 576 577 611 624 667 705 751 777 8[illegible] 872 876 879 891 905 907 909 911 9[illegible] 933 945 958 974 992

Cuarenta y dos mil

002 020 014 065 079 091 104 105 1[illegible] 129 130 145 172 181 186 188 193 1[illegible] 208 232 251 284 338 381 397 432 4[illegible] 552 557 630 648 676 686 706 723 7[illegible] 741 742 768 804 845 860 872 900 9[illegible] 931

EN LA ASOCIACION DE CARIDAD

En la Asociación de Caridad sirvieron ayer 960 raciones.

En el Asilo Nocturno pernoctaron 36 indigentes

La Moda Práctica es la revista de modas preferida por todas las señoras

Folletín de EL DEFENSOR — Núm. 101

HIJA SIN PADRES

Novela histórico-social

por Carolina Invernizio

Autorizada por la Casa Editorial Maucci. Mallorca 166. Barcelona

desesperación, llamando con desgarradores gritos a su hija.

En el pueblo la creían loca, pero como era un loco tranquilo, que pagaba con largueza casa y comida, distribuía dinero a todos a quienes preguntaba por la niña y acariciaba llorando a cuantas criaturas encontraba, lejos de quererle mal, deseaban ayudarle.

El invierno fué muy rudo; la cabaña que le servía de asilo quedó sepultada en la nieve, y el viejo hubo de retirarse a la casa de los propietarios de la choza que alquiló. Intentaba, sin embargo, por las noches visitar el cementerio, y cuando comprendía que era una locura pretender luchar con los elementos desencadenados, lloraba como un niño, invadido por aquella melancolía, que nada lograba disipar.

El verano le sorprendió en aquellos lugares después de permanecer allí un año, pensando siempre en ausentarse para tornar una vez cumplida su venganza y castigada la infame madre de su criatura: ¿Le engañó Juliana? ¿Fué una mentira la historia del robo? ¿La malvada mató a su propia hija y la enterró en el sitio en que nació? Era muy presumible. Juliana no tenía corazón, demasiadas veces lo demostró. ¿Cómo no acordarse de la refinada crueldad con que le hizo purgar las breves horas de alegría que juntos disfrutaron? Siempre le dijo que la niña había muerto. Sólo una vez manifestó lo contrario. ¿Era la verdad? ¿O la impulsó el temor de que se pusiera de parte de los inocentes?

El señor Franchino pensaba de esta suerte, y nuevas ideas se despertaban en su mente. Se tornaba implacable y feroz. Soñaba con terribles castigos para la mujer que carecía de las entrañas de madre, que durante lantos años se burló de él. Ningún suplicio se le antojaba demasiado cruel. Estaba perplejo acerca del modo de vengarse, lenta, pacientemente; pero decidido a hacerlo. La última noche que pasó en el desierto cementerio fué la más dolorosa. Jamás el recuerdo de su hija se presentó tan torturador y punzante. Figurábase ver a la pequeña, muy pequeña, echada en un lecho de césped y flores silvestres, tendiendo los desnudos brazos, implorando con sus vagidos la piedad de su madre. Veía a Juliana inclinada sobre el angelito, mirarle con ojos furiosos y asirle brutalmente por el delicado cuello. Un solo gemido, y todo terminó: La pequeñita yacía sobre el césped, rígida, fría La madre, con sus propias manos, cavaba la fosa para sepultarla.

Franchino experimentó un brusco sobresalto, su rostro se alteró, sus ojos se inyectaron en sangre; de sus labios convulsos se escapó un grito:

—¡Hija, hija mía! ¿dónde estás? Ven, dime el sitio en que tu infame madre te enterró. Yo te vengaré.

A la mañana siguiente, el señor Franchino abandonó el país, sin despedirse de nadie. Se detuvo un día en Susa. Entró en un café, y, sentándose en el rincón más apartado, pidió una copa de cerveza. Se la sirvieron, pero apenas la llevó a sus labios, la rechazó sin beber. Temblor convulsivo invadió su cuerpo.

Dos señores, con modestos trajes de viaje, la más joven portadora de un saco de mano, acababan de entrar en el café. El señor Franchino las reconoció en seguida. Eran la señora Ghiglieri y Tilde.

El señor Franchino no atinaba a separar sus ojos de la joven. ¡Cuán bella era! Pero al mismo tiempo ¡cuánta melancolía se transparentaba en su semblante pálido! Era evidente que Tilde sufría, si bien las veces que su tía le dirigiera la palabra, contestaba con celestial sonrisa, que florecía en sus labios. Pensó el viejo que el dolor de Tilde quizá obedeciera al peso de la deshonra de Juliana lanzó contra ella. Esto aumentaba su rabia contra la hermosa guantera. No; no tenía Juliana corazón, puesto que para satisfacer sus propias pasiones, inmolaba sin piedad a criaturas inocentes. Cuanto más miraba, el señor Franchino, a Tilde, más turbación sentía.

¡Y pensar que Juliana llegó a acusar a la inocente joven de estar en relaciones con él, y a él de haber procurado seducirla! ¡Infame, infame! En su ira, el señor Franchino golpeó violentamente con el puño el mármol de la mesa. Acudió un camarero.

—¿Manda algo el señor?

—No, digo, sí; quiero pagar—dijo mirándole absorto.

Colocó sobre la mesa un puñado de monedas. El mozo se cobró el gasto hecho y dejó las otras.

—Tome—dijo el señor Franchino.

Al salir estuvo a punto de tropezar con Tilde.

—Dispense—balbució.

Las dos mujeres miraron sin reconocerle.

—Tanto mejor—murmuró el señor Franchino, en la calle—, mi presencia hubiera evocado en ellas bien tristes recuerdos, y al verme podrían imaginar que las perseguía por orden de Juliana: nadie las disuadiría de tal error.

Paseó un rato y al cabo regresó al café. Se sentía atraído por un pensamiento irresistible Presentía una desgracia. ¿Por qué Tilde y su tía se encontraban en Susa? ¿Se habrían retirado a vivir allí? ¿O tal vez la joven estuvo enferma y la tía la condujo al campo hasta que se restableciera?

Así paseó, entregado a tan diversas cavilaciones, hasta que las vió salir del café, seguidas de un hombre que llevaba la maleta y las acompañó hasta una diligencia en la que había ya instalados otros viajeros.

Las dos mujeres se acomodaron en el interior; el hombre colocó la maleta en la imperial al lado de varios baúles, y después subió al pescante.

El señor Franchino siguió con la vista la diligencia hasta que desapareció en una revuelta del camino, envuelta en un torbellino de polvo.

—¡Pobre muchacha!—suspiró inclinando la frente;—Dios quiera que el odio de Juliana no pese siempre sobre su vida! Sé feliz, puesto que tu conciencia es pura; deja a ella la pena y el remordimiento.

Permaneció un instante inmóvil murmurando sin notar que comenzaba a despertar la atención. Luego se alejó rápidamente, comprendiendo que el encuentro con Tilde sofocó en él toda conmiseración para con Juliana.

VII

No obstante las caricias y los besos de la señora Ghiglieri y las razones que ésta le daba, asegurándole que cualquiera que fuera el misterio de su nacimiento jamás la abandonaría, Tilde sentía fuertemente oprimido el corazón, experimentaba difícilmedte los sollozos y las lágrimas.

El velo que envolvía su nacimiento la aniquilaba, anonadándola. Si hubiese tenido padres, era presumible suponer que el hermano y la cuñada de la señora Ghiglieri les habrían entregado su hija antes de partir. ¿Era una hija abandonada? ¿Debía la existencia a un delito, a un crimen? Tilde sufría intensamente sin poder precisar la causa.

Su sufrimiento no tenía la calma en la idea de aquel misterio que nadie se atrevió a revelarle, sino el brusco descubrimiento que podía hogar afectos, cortar amistades, arruinar el palacio de ensueños que pensando en el porvenir formó. Ante nuevo su vida se tornaba penosa.

¿Podía aceptar ser la esposa de Camilo? ¿Tenía derecho para exigir que otro ser compartiera su vergüenza? ¡No, no! ¡Nunca! ¡Jamás se casaría!

Por esto suplicó a la señora Ghiglieri la señalada gracia de que no vieran juntas en el solitario pueblo, en medio del monte, sola, sola con ella. Tilde, que delante de su tía contenía su dolor, se entregaba a él en los cortos instantes en que quedaba sola. Ni el sol, ni las flores ni la vida calmaban su duelo. En torno suyo todo era obscuro, negro, negro

Acosada por tan tristes pensamientos emprendió al viaje.

¡Cuán desgarradora fué su desesperada ausencia imprevista, Camilo, el prometido esposo!

Este no podía resignarse con su ausencia imprevista,

—¿Pero de qué documento

LA ACTUALIDAD POLITICA

La comisión de Responsabilidades estudia el expediente por el desastre de Annual y por los fusilamientos de Jaca

Diálogo entre los señores Maura y Lluhi sobre las futuras elecciones de Cataluña

Reunión del Comité ejecutivo del partido radical

Madrid 20.—Esta tarde se ha reunido el Comité ejecutivo del partido radical, recientemente elegido.

Presidió el señor Lerroux y asistieron los señores Martínez Barrios, Vaquero, Gasset, Armasa, Torres Campaña, Abad Conde, Hidalgo, Blasco, Lara, Marraco, Carrere, Salazar Alonso y Marsá.

Se fijaron las normas para cumplimentar los acuerdos de la Asamblea en relación con los delegados para el pleno de la junta general.

Se acordó activar la reunión de los grupos técnicos como médicos, ingenieros, funcionarios, etc., para que auxilien a la minoría en el examen de los presupuestos.

También se acordó poner en marcha los proyectos de la Asamblea.

De un día a otro se reunirá la minoría para tomar acuerdos en orden a los presupuestos.

La enfermedad del ministro de Trabajo

Madrid 20.—El ministro de Trabajo, señor Largo Caballero, que se encuentra enfermo desde hace días, se agravó en los tres últimos, pero ya ha mejorado bastante.

Sin embargo, hasta que se reponga, le sustituirá en el despacho de los asuntos del Ministerio el subsecretario señor Fabra Rivas.

Los expedientes por la catástrofe de Annual y los fusilamientos de Jaca

Madrid 20.—El diputado Rodríguez Piñero, miembro de la comisión de Responsabilidades, hablando hoy con los periodistas, les manifestó que las responsabilidades de 1921 están pendientes del estudio que del expediente Picasso hagan él y el señor Serrano Batanero.

Como el referido proceso tiene muchos folios, invertiremos probablemente unos quince días.

A estas diligencias se ha unido el expediente que se abrió por el Supremo de Guerra y Marina y finalmente se abrirá una información pública, primeramente en Monte Arruit, centro principal de la tragedia, y después en Madrid, para depurar los hechos.

Continuó diciendo que el sumario por los fusilamientos de Jaca está ya concluso, pero falta que los señores Serrano Batanero y González López formulen dictamen, al que irá unido el ya conocido voto particular.

Refiriéndose a la petición formulada por el señor March, dijo que su resolución está pendiente del dictamen de los forenses, y el asunto se pondrá en conocimiento del pleno, lo que ocurrirá mañana.

Diálogo sobre política catalana, entre los señores Maura y Lluhi

Madrid 20.—Esta tarde se encontraron en uno de los pasillos de la Cámara los señores Lluhi y Maura.

Este preguntó a aquél su opinion sobre la política catalana, ya que todo el interés está concentrado en dicha región autónoma, en vista de las anunciadas elecciones, de las que han de salir los diputados que han de constituir el Parlamento de Cataluña.

Contestó el señor Lluhi que en ellas la Esquerra ha de tener de treinta a cuarenta mil votos menos. A pesar de ello, con los grupos que la acompañan en la candidatura conseguirá mayoría.

La Lliga reunirá diez mil votos más y ocupará la minoría.

En la provincia de Barcelona, el triunfo de la Esquerra está por descontado.

En Tarragona triunfa el grupo de Marcelino Domingo, llevándose todos los puestos de las minorías.

En Gerona es donde la elección se presenta más dudosa, y finalmente, en Lérida, ya se sabe lo que va a pasar.

¿Y la F. A. I?

Esos elementos no han presentado nunca candidatos, ni los presentarán, dirigiéndose únicamente su campaña contra la Esquerra, pues han expresado su deseo de que triunfe la Lliga.

A pesar de ello nosotros tenemos confianze en salir triunfantes.

Petición al ministro de Hacienda

Madrid 20.—El diputado señor Rodríguez Piñero ha dirigido al ministro de Hacienda un ruego por escrito, pidiendo que se suprima el impuesto de tonelaje a los buques que conduzcan, con el carácter de emigrantes, pasajeros de cualquier clase a Algeciras, a fin de conseguir que los buques italianos, en vez de avituallarse y carbonear en Gibraltar lo hagan en puertos españoles, y al mismo tiempo que se instalen depósitos flotantes de combustible que garanticen el avituallamiento diario de ocho buques.

Los diputados progresistas

Madrid 20.—El grupo progresista se reunió esta tarde, acordando fusionarse con algún otro grupo que no sea el ministerial y que sea afín.

Lo componen los señores Juarros, Castillo, Fernández Castillejo y Roldán.

Se asegura que ingresarán en la minoría radical, quedando de republicanos independientes los señores Cirilo del Río y Centeno.

La baja de la libra

Madrid 20.—En el mercado de Londres ha producido extraordinario movimiento la baja de la divisa inglesa.

No se confirma el propósito de estabilización que ayer se atribuía al Gobierno británico.

Comisión para el impuesto de la renta

Madrid 20.—El subsecretario de Hacienda señor Vergara manifestó hoy a los periodistas, que en la reunión celebrada por la comisión de Presupuestos se acordó el nombramiento de una ponencia que emita informe, el cual ha de servir a la Comisión de punto de origen de las deliberaciones sobre el proyecto de impuesto de renta.

Dicha ponencia la formarán los señores Franco, Cornide, Azorín y Marraco.

Reconocimiento médico del señor March

Madrid 20.—Mañana por la tarde se personarán en la Cárcel Modelo dos médicos forenses y el diputado señor Martín de Antonio, por la comisión de Responsabilidades que emitirán dictamen acerca del estado del señor March.

Como se sabe, éste ha solicitado se le conceda prisión atenuada por encontrarse enfermo.

Libertad del ex conde de San Julián

Madrid 20.—Por la Dirección de Seguridad ha sido puesto en libertad restringida don Enrique Mellado, ex vizconde de San Julián, que se encontraba en la cárcel a consecuencia de los sucesos del 10 de Agosto.

Se trasladó a su domicilio, donde atenderá al cuidado de su salud.

El ministro de Estado habla de la situación internacional

Madrid 20.—El «Heraldo» publica hoy unas manifestaciones del ministro de Estado sobre el momento internacional presente.

Ha expresado que son absurdos los rumores que han circulado, dentro y fuera de España, con motivo de la próxima visita de Herriot.

Niega asimismo el señor Zulueta la noticia insidiosa de algunos periódicos extranjeros, que atribuyen a España el intento de crear en ella un centro de armamentos.

A continuación trata el señor Zulueta de la intervención de España en la Oficina Internacional del Trabajo y de la Conferencia del Desarme, expresando que el lunes se reunirá ésta, mostrándose muy optimista con sus resultados, ya que el mundo pugna por una época de paz y justicia.

Las Cortes Constituyentes

En el debate sobre la interpelación de la política agraria en Salamanca, se promueve un serio incidente entre el diputado revolucionario Balbontín y otro socialista

Madrid 20.—A las cuatro y diez de la tarde abre la sesión el señor Besteiro.

En ruegos y preguntas formulan varios los señores Ortiz de Solórzano, Mirasol Jaén, Fernández Quer, Just y Algara.

Este último reclama que se discuta cuanto antes el dictamen sobre incompatibilidades, diciendo que la opinión entiende que las incompatibilidades deben aplicarse a estas Cortes.

Continúa la interpelación sobre política agraria del Gobierno en Salamanca, iniciada por el señor Gil Robles.

Interviene la diputada Margarita Nelken, detallando las condiciones en que se realizan los trabajos en la provincia de Badajoz.

Al referirse a las tragedias de los obreros y a los abusos de los patronos, Balbontín interrumpe, diciendo: «¡Eso es una vergüenza para el Gobierno!»

Varios diputados de la mayoría protestan y ríen la interrupción de Balbontín, y éste les increpa diciéndoles: «No es el caso para reir, sino para llorar». He dicho y repito que es una verdadera vergüenza.

Se promueve un gran escándalo y los diputados socialistas increpan a Balbontín, y éste les dirige acusaciones.

El socialista señor González Peña quiere llegar hasta el escaño donde se halla al diputado revolucionario, y el señor Balbontín le increpa duramente.

El presidente quiere acallar el escándalo y dice que va a ordenar despejar el salón.

El señor González Peña se retira a su escaño, diciendo: Un día va a haber sangre.

Es un canalla y hay que terminar con él.

Después intervienen en la interpelación el señor García Valdecasas, quien culpa de la crisis del campo a las propagandas impremeditadas que hacen los socialistas.

Combate la ley de Términos municipales.

El señor Balbontín, refiriéndose al incidente, justifica su actitud ante las injurias de que es objeto.

Entra en el fondo de la cuestión y cree que el señor Gil Robles, no ha expuesto con toda claridad el pavoroso problema de la tierra y el cuadro social de la provincia de Salamanca.

Para avalar su informe da lectura a párrafos de un libro, en el que se dice que la provincia de Salamanca tiene más de millón y medio de hectáreas de tierra y sólo ha llegado el Catastro a tres pueblos pepeños.

Rebate las manifestaciones del señor Gil Robles.

Analiza el problema del salario y dice que es absurdo y mezquino.

Hace la crítica del Gobierno republicanosocialista sobre este problema, expresando que la táctica del señor Azaña es apasionada.

El camino, expresa, no es el que vosotros seguís, sino el de proteger a los pequeños propietarios fomentando la unión a los obreros, para combatir a los terratenientes.

Interviene a continuación el señor Castillo Folache, manteniendo un vivo diálogo con el señor Alvarez Angulo, que el presidente corta.

El señor Martín (don Pedro), agrario, consume un turno en el debate.

Dice que no se propone defender a patronos y obreros, sino únicamente explicar la situación que se crea al agricultor y a la producción nacional con las medidas adoptadas por el Gobierno y las Cortes.

Cree que el problema agrario no se ha planteado en sus verdaderos términos y que jamás tendrá en España solución.

El señor Jiménez García de la Serrana pide que se suspenda el debate por no encontrarse en la Cámara otros oradores que tienen que intervenir.

Así se acuerda y se levanta la sesión a las ocho de la noche.

Reunión de la comisión de Presupuestos

Madrid 20.—En la sesión celebrada por la comisión de Presupuestos se aprobó un expediente para la construcción de cuarteles en Madrid en el sitio denominado «Monte Goloso».

Se consignan para este año dos millones ochocientas mil pesetas.

También se consigna un millón ochocientas setenta y cinco mil pesetas, para alimentación de los penados y mejora del mobiliario.

Se han constituído en la sesión de hoy las ponencias de Agricultura, que presidirá el señor Sánchez Gallego, y la de Marina don Honorato de Castro.

Coliseo Olympia

Extraordinario programa de Cine Sonoro

Hoy VIERNES 21 de Octubre de 1932

En sección continua a las 3, 5, 7, 9 y 11

PROGRAMA

PARAMOUNT FILMS presenta la divertida película de

Muñoz Seca

La pura verdad

hablada y cantada en ESPAÑOL por toda la Compañía del Teatro María Isabel de Madrid con Manolo Rusell y Enriqueta Serrano, Goyita Herrero, Amalia Isaura y otros

Las escenas de gracia y los chistes más ocurrentes que usted pueda imaginarse

¡¡¡RISA PARA TODO EL AÑO!!!

PRECIOS

Butaca de Patio . . 1,25

Localidad general. 0,70

Arriendo de cédulas personales

ANUNCIO

Nuevamente se pone en conocimiento del público que el plazo voluntario para la cobranza de este impuesto termina el próximo día 31, sin que en el presente año se conceda prórroga alguna por haberlo prohibido expresamente el ministerio de la Gobernación.

Por tanto, pasado el referido día, los contribuyentes que no hayan obtenido sus cédulas incurrirán en la multa del 100 y por 100 de recargo que establece el artículo 58 de la Instrucción vigente.

Granada 20 de Octubre de 1932.—*El Arrendatario.*

AMENIDADES::::::

DE SOBREMESA

Una fantástica flor de los trópicos en París

En el Jardín Botánico de París se han reunido la semana pasada muchos hombres de ciencia y periodistas para admirar una fantástica flor de los trópicos, que después de muchos intentos han conseguido obtener en el invernáculo del Jardín Botánico. Se trata de la planta «hidrojarus Reina Victoria», llamada así por el botánico inglés que hace cincuenta años la descubrió. La planta es una ninfa gigantesca, cuyas hojas se extienden sobre las aguas. Las hojas de la ninfa «Victoria Betzia» tienen un diámetro de 80 centímetros y hasta de un metro. El cáliz es como un melón de tres kilos y la flor como una gran verdura de cinco kilos. Una hoja puede sostener un peso de 300 kilos, terminando sus extremos vueltos hacia arriba. Los pescadores pescan en su país de pie sobre estas hojas.

Otorgamiento de órdenes por T. S. H.

¿Qué van a hacer los países que quieren invitar a sus ciudadanos a contraer méritos extraordinarios, pero que no disponen de órdenes o condecoraciones para premiarlos adecuadamente y satisfacer su pequeño orgullo?

—Se sirven de la radiotelefonía.

La prueba es: Australia. Allí se ha hecho un gran esfuerzo para vencer, un tanto, la malísima situación económica, por medio de una conversión voluntaria de la deuda interior del Estado. Cada día se radiaron discursos e invitaciones precedidos de una alocución del primer ministro.

Como distinción especial a los ciudadanos dispuestos al sacrificio, fueron publicados por la radio los nombres de todos los que habían efectuado la conversión.

Cocina futurista

Marinetti, el poeta futurista, ha publicado en estos días un libro de cocina. Además de su ya conocido «manifiesto contra los macarrones», contiene el libro más de doscientas recetas de platos destinados a combatir el pánico económico por medio del «optimismo en la mesa». Hay también ochenta recetas de «cock-tails».

El doscientos cincuenta vuelos del Zeppelín

El dirigible «Conde Zeppelín» festejó sus doscientos cincuenta ascensiones hace pocos días. Se elevó en Friedrichschafen bajo el mando de Lemán, haciendo un viaje hasta Copenhague. El dirigible, en sus doscientos cincuenta viajes, ha trasladado a su bordo diez y seis mil personas y alrededor de veinte toneladas de correspondencia. Ha visitado todos los países de la tierra, excepto el Polo Sur y Australia. Recorrió en vuelo cuatrocientos veinte mil kilómetros, en cuatro mil doscientas horas. Ningún aeroplano ni dirigible ha recorrido la tercera parte de la distancia que ha recorrido el Zeppelín.

Procedimiento para exterminar mosquitos

El profesor Elihu Thomson, sabio norteamericano muy conocido, desde hace tiempo se dedica a fundir cuarzo en horno eléctrico, con el fin de obtener cuarzo perfectamente transparente y sin borbujas, para poder construir un objetivo de anteojo astronómico de grandes dimensiones.

El pasado verano, el sabio experimentador comprobó un fenómeno muy curioso. Cuando el horno trabajaba a plena carga, zumbaba a frecuencia de 60 períodos. Atraídos los mosquitos que abundaban en las cercanías del laboratorio por el zumbido que confundían con el reclamo de las hembras, todos los machos se precipitaban hacia el horno, y perecían carbonizados en él; los obreros que trabajaban en la sala del horno no eran molestados lo más mínimo, pues es sabido que los mosquitos hembras no pican.

El profesor indica la posibilidad de destruir así los mosquitos. Atrayendo a los machos por medio de una llamada artificial, se les podría destruir en masa. Las hembras quedarían solas y la especie cesaría de multiplicarse tan rápidamente.

El «Bar de la crisis» y el «Cock-tail de la desesperación»

En Deauville existe el «Bar del Sol», el más aristocrático de las playas francesas. Los precios de las distintas consumiciones son tan subidos, que sólo pueden llegar a ellos las bolsas bien repletas. Desde hace unos días, y frente a este bar, se ha instalado el «Bar de la crisis». Allí los precios son accesibles a todos, pues sólo llegan a la tercera parte de los precios del «Bar del Sol».

A pesar del nombre, el «Bar de la crisis» está montado por dentro de un modo lujosísimo. En él se da un nuevo «cock tail», inventado por el dueño de este establecimiento, que se parece mucho a la espuma del jabón con colonia, llamado «Cock-tail de la desesperación».

Es tan desagradable su gusto, que según dicen, el que la prueba no la vuelve a repetir.

En Cape Town

Los radio-aficionados de Cape Town se lamentan de que su estación transmite demasiados conciertos musicales: cinco horas y cuarto sobre cuarenta y siete semanales. Como los recursos de la ciudad son muy limitados en materia de artistas y conferenciantes, la estación se ve obligada a utilizar la banda municipal.

No obstante, el número de los radio abonados aumenta sensiblemente, sobre todo por la atracción que ejercen las transmisiones de las reseñas deportivas.

Salón Nacional

Gran Temporada de Cine Sonoro 1932-33

Hoy VIERNES 21 de Octubre de 1932

DIA POPULAR

BUTACA 60 céntimos

Secciones a las 3, 5, 7, 9 y 11.

1.° Sinfonía Orquesta Orpheo Sincronic.

2.° La importantísima editora francesa «PATHE NATAN» presenta en riguroso estreno su deliciosa y magnífica Opereta cinematográfica Hablada y cantada en francés,

Su Gran Noche

Triunfo indiscutible de los colosales artistas Gaby Basset y Rene Heribel

3.° FIN DE FIESTA con el estreno de la altamente graciosa película sonora de dibujos, titulada

Mickey, filarmónico

Precios de día popular:

Butaca, 60 cts. Anfiteatro, 35 cts.

Mañana sábado, «Día extraordinario», dos estrenos de gran sensación

Diplomático de mujeres

Alegre y amenísima OPERETA vodevi esca

Y

El barbero de Napoleón

Totalmente hablada en ESPAÑOL

Teatro Cervantes

Principal Cinema

La mejor proyección sonora de Granada. Equipo: Western Electric

Hoy VIERNES 21 de Octubre 1932

Secciones a las 4 y 1/2, 6 y 1/2, 9 y 11 en punto.

PROGRAMA

Se proyecta la divertida película Explicada en Español titulada

A través de Marruecos

y seguidamente se proyecta la formidable producción de la casa «Metro Goldwyn Mayer», de éxito garantido, titulada

El pecado de Madelon Claudet

Principales intérpretes: Helen Haynes y Lewis Stone

Se trata de una de las mejores producciones del año «Metro»

BUTACA, 1,25 ::: GENERAL, 0,40

El lunes, día de Moda,

LA PRINCESA DEL «5-10»

Gremio de Abogados

Se hace saber a los señores Agremiados, que durante los días 21 al 26, inclusives, del corriente mes, estará expuesto al público en el local de este Ilustre Colegio de Abogados el reparto de la Contribución Industrial para el año 1933, formado por la Junta clasificadora y contra cuyo reparto pueden formular reclamaciones en término de 15 días, ante la Junta gremial constituída en esta Administración de Rentas públicas.

Granada 20 de Octubre de 1932.—El Síndico, *Antonio Ortega Molina.*

NOTIFICACION

La Junta Gremial de Legumbres por mayor notifica a sus agremiados que el reparto de cuotas efectuado para 1933 queda de manifiesto desde el día de la fecha al 27 inclusive, en la calle de Baratillos, núm. 14.

Pudiendo los interesados recurrir contra dicho reparto, ante la segunda Junta Gremial, constituída en la Administración de Rentas Públicas, en el plazo de 15 días.

Granada 21 de Octubre de 1933.—*El clasificador.*

TEATROS y CINES

Teatro Cervantes

El programa de hoy lo componen la película titulada «El pecado de Madelón Claudet» y como complemento de programa la película hablada en español, titulada «A través de Marruecos».

Salón Nacional

Hoy se proyectan la opereta de gran espectáculo, titulada «Su gran noche», hablada y cantada en francés, y la película de dibujos animados, titudada «Mickey filarmónico».

Coliseo Olympia

En vista del éxito obtenido ayer, hoy se vuelve a proyectar la película totalmente hablada y cantada en español, de la Paramount, titulada «La pura verdad».

J. Cazorla Romero

MEDICINA GENERAL

ESPECIALISTA EN

PIEL Y VENEREO - SIFILIS

Consulta de 3 a 5. Especial para empleados y Comercio, de 2 a 3.

Duquesa, 11, pral 1-1 Visita a domicilio

SE TRASPASA

el merendero Santa Juliana, situado en el Puente de Santa Juliana (carretera de Armilla). Darán razón, Plaza Humilladero, 11.

José Sánchez Jofré

Médico especialista de

Oído, Nariz y Garganta

Profesor clínico de la especialidad de la Facultad de Medicina

GRAN VÍA, 13, 1.°

De once a una y de tres a cinco

Teléfono 2112

DR. LUIS GARCIA GOMEZ

Medicina interna y enfermedades de la infancia

Profesor Clínico de la Facultad de Medicina

REYES CATOLICOS, 19

Gremio de cafés de 0,35 taza

Se pone en conocimiento de los industriales de este gremio que desde el día 21 al 26 inclusive, queda expuesto al público el reparto gremial en casa del síndico, Almireceros, 23. «Bar Hispania».—El síndico, *Juan Fernández.*

BOMBAS VALCARCE

DESDE 275 PESETAS

Perfección de funcionamiento, incluso con aguas turbias y arenosas

Máximo rendimiento. Mínimo consumo

CONSTRUCCION Y REPARACION DE TODA CLASE DE MAQUINARIA. Piezas especiales para automóviles

Grandes talleres de fundición y construcciones metálicas

CASTAÑOS, ORTI Y GARRIDO

Ingenieros-Constructores

Oficinas y Talleres generales: Paseo de la Bomba.—Teléfono 1823.

Talleres para la construcción de bombas: Gran Capitán, 18.—Teléfono 2500.

GRANADA

Prensas y Moldes para mosaicos. VALVULAS Motores de aceites pesados "ELLWE"

Bombas ORGA

Las mejores para el trasiego de vinos y aceites

ACCIONAMIENTO A MANO Y CON MOTOR

INSTALACIONES COMPLETAS DE MOLINOS ACEITEROS

Entregas inmediatas.

Antonio Galdó Villegas

MEDICO ESPECIALISTA EN

ENFERMEDADES DE LOS NIÑOS

De la Gota de Leche y Consultorio de niños de pecho

Profesor Clínico de la Especialidad en la Facultad de Medicina

San Matías, 24 y 26 Tel. 2505 Consulta de 4 a 6

INDICADOR ECONOMICO

De de una a ocho palabras, 30 céntimos. Cada palabra más, 5 céntimos

Se ofrece hombre para dar a la bomba. Razón: San Diego, 23, bajo. Antonio Ortiz.

350-500 pesetas mensuales pueden ganar caballeros, señoras, trabajando por mi cuenta en su domicilio en horas libres, labor sencillísima y remuneradora. Solicito representantes. Apartado 544, Madrid.

Se necesita medio dependiente algo conocedor de el artículo de punto. «Las Ocasiones», San Jerónimo, 10. Presentarse de 3 a 4.

Vendo carmen, casa grande. Plegadero, 22 (San Cecilio).

CAJAS Estuches. Propagandas, Impresos CARTONAJES ALHAMBRA.

Vendo estantes pequeños armadura Navas, escaparate, 9, principal.

OCASION. Caja de caudales y máquina de escribir. Razón, esta Administración.

Vendo toneles envinados, baratos. San Matías. 15.

Anúncese en este diario y tendrá una buena y distinguida clientela :::

Púrguese con Aceite de Ricino GOLOSO

Lea usted todos los días nuestra edición de la tarde.

Aiglon AUTO-OIL

LUBRIFICANTE PERFECTO POR EXCELENCIA

PILOT RADIO

ANTES DE COMPRAR NINGÚN RECEPTOR OIGA EL PILOT PARA TODAS LAS ONDAS

modelo de 18 a 2000 m. y de 200 a 2000 m. para todas las corrientes.

Los de corriente continua tan potentes como los mejores de alterna.

Distribuidor único en España, JAIME SCHWAB. Los Madrazo, 20. Madrid.

"La Actividad" Gestiona informaciones personales reservadas de toda España, Ingreso Guardia civil, Carabineros, Guardias de asalto, Certificados Penales 8 pesetas. Ultima voluntad. 9. Director, Ordóñez. Agente Colegiado Preciados, 64. MADRID.

SUSCRIBANSE A

'La Moda Práctica'

En este periódico se admiten esquelas mortuorias hasta las 4 de la madrugada

Ante la reunión de Madrid

LA CRISIS ECONOMICA Y LA ORGANIZACION INTERNACIONAL DEL TRABAJO

(Servicio exclusivo para EL DEFENSOR DE GRANADA)

Nuestro eminente colaborador León Jouhaux—uno de los más asiduos entre los que en estas columnas comentan para nuestros lectores la actualidad internacional desde sus puestos de combate o de mando—se halla estos días en Madrid. Ha venido para asistir, en primer lugar, al Congreso de la Unión General de Trabajadores, y al terminar éste a la IX reunión del Consejo de Administración de la Oficina Internacional del Trabajo, como delegado obrero de Francia. Sirva un estas líneas preliminares para desearle cordial bienvenida y una provechosa estancia en España, en bien de la organización internacional del trabajo, en que labora con tanto entusiasmo y constancia en égica. (N. de la R.)

La última Conferencia Internacional del Trabajo que se reunió en Ginebra hubo de tomar decisiones importantes en relación con la situación económica presente, tan grave ya y que ofrece nuevas perspectivas realmente temibles. Esas decisiones fueron tomadas por iniciativa del grupo de delegados obreros, pero en acuerdo completo con [illegible] desarrollada por la Oficina Internacional del Trabajo desde su fundación, gracias a su inolvidable animador, [illegible] también al apoyo que a éste [illegible] regateron las organizaciones obreras y sus representantes.

Nunca creyó Albert Thomas que la Oficina Internacional debía encerrarse en una tarea estrechamente técnica. Como nosotros, y con nosotros, daba el más amplio concepto posible a los principios y cláusulas del famoso título XIII del Tratado de Versalles, que creó el organismo internacional. No sólo no conseguían desanimarle los obstáculos, multiplicados por las crisis sucesivas de la post-guerra y los pretextos que suministraban a los adversarios de la obra emprendida; a cada nueva dificultad contestaba con un acrecentamiento de energía; a cada intento de restringir esa obra, replicaba ampliándola. Y fué de esta manera, con los esfuerzos del grupo de delegados obreros constantemente unidos a los de Albert Thomas, como unas veces por su impulso y otras por el nuestro, ha sido la Oficina Internacional del Trabajo la iniciadora de todas las grandes tentativas internacionales en el orden económico.

Fué a una acción de parecida índole que el grupo obrero consiguió incorporar la última Conferencia Internacional del Trabajo. Esta no se limitó, en efecto, a la adopción definitiva del Convenio sobre la edad mínima en que los adolescentes pueden entrar en las profesiones industriales; ni en la preparación de dos nuevos proyectos de Convenio, uno relativo a los seguros para casos de invalidez, vejez y defunción; el otro, a la supresión de las agencias comerciales de colocación. Además de ésto adoptó, como en cada Conferencia anual, cierto número de resoluciones para determinar la acción futura de la organización.

Dos de esas resoluciones tuvieron un valor especial y sancionaron además el gran debate en torno a la Memoria anual del director de la Oficina. La primera se refería al paro forzoso. Condena toda política de reducción de salarios, y pide el estudio por la Oficina Internacional, con el fin de su adopción en breve plazo, del establecimiento legal de la semana de cuarenta horas en todos los países industriales. Para precisar el sentido de esta importante resolución, bastará decir que tropezó con la más viva oposición por parte del grupo patronal. Fué votada, sin embargo, por 48 votos contra 37, lo cual entraña un nuevo progreso bien señalado hacia la reducción de las horas de trabajo. Cabe añadir que, pese a la reserva oficial, a la cual le obligaban sus funciones, el malogrado director de la Oficina Internacional era decidido partidario de esa reducción de la jornada.

Más aún que esa primera resolución, la segunda tendió a ampliar la acción de la Organización Internacional del Trabajo, a conservarle su misión—subrayada con frecuencia—de «ala en marcha» de la Sociedad de las Naciones. Su adopción tropezó con menos dificultades que la primera, pues fué votada por 73 delegados contra 7 solamente. Es la que se refería a la crisis económica. En resumen, pide al director de la Oficina Internacional del Trabajo que llame la atención del Consejo de la S. D. N. y de los Estados que la componen sobre la necesidad de emprender sin más dilaciones una enérgica acción común para volver al camino de una también común prosperidad. Entre otras medidas adecuadas a tal fin, pide que delegados de los Gobiernos establezcan rápidamente un programa-lista de grandes obras públicas internacionales; pedía también esa resolución, y lo consiguió, que la S. D. N. y la Oficina Internacional del Trabajo tomasen parte directa en la Conferencia de Lausana; y finalmente lo que se va a intentar en la próxima Conferencia económica mundial: que los Estados se pongan de acuerdo para resolver los problemas generales de la moneda y de los créditos y que las cuestiones de producción e intercambios sean examinadas por los Gobiernos con el asesoramiento de delegados de las organizaciones patronales y obreras, con el objeto de llegar a Convenios internacionales que aseguren el retorno de la actividad económica sobre la base de amplios planos concertados.

De modo que la resolución de la O. I. T. no se limita a recomendar la reanudación de la cooperación internacional, sino que indica claramente las condiciones en que debe efectuarse. Por un lado corresponde a la situación actual, en que la crisis económica propiamente dicha se complica con crisis financieras, monetarias y de crédito; por otro lado apunta la realización de una obra ya iniciada: llevar a cabo un gran programa de obras públicas internacionales; finalmente indica el sentido en que habían de tratarse en Lausana los problemas decisivos de reparaciones y deudas, y en que la Conferencia económica mundial debe emprender la reconstrucción concertada de la economía.

Es natural que esa iniciativa nuestra, adoptada por la O. I. T., tropiece con un nacionalismo económico desenfrenado, que contribuye a dislocar todavía más los intercambios y por lo tanto la economía mundial entera. Pero el pretender ignorar estos postulados obreros, que la última Conferencia hizo suyos, sería renunciar a las posibilidades que todavía existen de restablecer cierto equilibrio en el mundo.

Los Gobiernos han ido ya tan lejos en el camino de los errores que no tendrán más remedio que volver atrás, como no sean presa irremediablemente del vértigo de un capitalismo agonizante. No puede haber otra acción eficaz que la acción organizada internacionalmente, lo que supone por otra parte una revisión total de las posiciones adoptadas en estos momentos por los Estados, y una revisión total asimismo, una transformación profunda, de la economía. Al poner de manifiesto estas condiciones, la organización obrera ha cumplido con su deber. ¡Pero no ha terminado su labor! Lamentando no tener ya para ayudarle la incansable actividad de Albert Thomas, tiene que proseguir sus esfuerzos de reconstrucción ¡con los Gobiernos si quieren, y sino sin ellos!

LEON JOUHAUX
Delegado de Francia
en la S. D. N.

(Copyright A. L. T. E. A.)

Información municipal

La calificación de los aspirantes a inspectores de Abastos

A las doce de la mañana de ayer se reunió el Tribunal que ha intervenido en el concurso para proveer ocho plazas de auxiliares de la Inspección de Abastos, con objeto de examinar y hacer la calificación definitiva de los ejercicios y méritos de los concursantes.

Por unanimidad, el Tribunal acordó hacer al Cabildo la siguiente propuesta para cubrir las ocho plazas:

1.° Don José Maroto del Ojo.
2.° Don Fernando Ibáñez.
3.° Don Federico Díaz Estévez.
4.° Don Rafael Trenzado Roldán.
5.° Don Gabriel Díaz.
6.° Don Emilio Areña.
7.° Don Arturo Pórcel Moleón.
8.° Don Francisco Ruiz Casares.

Antes de la calificación, el Tribunal acordó hacer dos eliminaciones: una por incompatibilidad, aún teniendo en cuenta los méritos del interesado, y otra por irregularidades durante los ejercicios, denunciadas por otro de los concursantes y comprobadas por el Tribunal.

Reunión de la Comisión de presupuesto extraordinario

Bajo la presidencia del señor Fernández Montesinos y con asistencia de los señores Castilla, Corro, Molina, Valenzuela, Guerrero, Lozano y Baquero, se reunió la Comisión de presupuesto extraordinario.

Se aprobaron varias cuentas y algunos proyectos de obras.

SOCIEDAD SIERRA NEVADA

El domingo próximo, día 23, tendrá lugar la inauguración de la carretera, que desde la general a Sierra Nevada, conduce a los albergues que esta sociedad posee en los Campos de Otero. Con este motivo, así como por la inauguración de la temporada de invierno, se celebrará un almuerzo en dichos alberhues.

Las inscripciones pueden hacerse en la librería de don Paulino Ventura, Mesones, 52.

Doctor MEGIAS
Académico y Profesor de la Universidad
Consulta de afecciones de
OIDOS - NARIZ - GARGANTA
Gran Vía, 39
De 3 a 5

Matadero público

Estado demostrativo de la carnización verificada el día de ayer:

Becerros, 6, a 3 70; novillos, 0, a 0,00; toros, 2, a 3,57; bueyes, 0 a 0,00 vacas, 6, a 3,60; vacas de rastra, 0, a 0,00; borregos, 25 a 3,75; ovejas 0, a 0 00; chotos, 0, a 0,00; cabras, 20, a 2,44; machos, 1, a 2,45

Precios a que se vende en el mercado: Carne de 1.ª, 5,50; de 2.ª, 5,00 de 3.ª, 4,50; de 4.ª, 4,00; borrego con hueso, 3,75

Las economías en el presupuesto de Marruecos

Madrid 20.—Como es sabido, se encuentra en Madrid el alto comisario de España en Marruecos.

Parece que el viaje del señor López Ferrer se basa en la necesidad de reajustar el presupuesto de Marruecos, teniéndose que introducir en él las mayores economías.

Estas serán de dos millones de pesetas con relación al presupuesto del año anterior, y de seis millones respecto a la propuesta de la Alta Comisaría,

DE SOCIEDAD

Han regresado de Madrid de su viaje de novios, el oficial de la Secretaría de gobierno de esta Audiencia Territorial, nuestro estimado amigo don José Vílchez Montalvo y su bella esposa doña Matilde Fernández.

—CELIA presenta su colección de sombreros adquirida en su reciente viaje.

(Principal de la papelería de CASSO).

—Nuestro querido amigo don Manuel Ferrer Guerrero, delegado de las compañías de seguros «Hispania», «Vita» y «El Norte», ha trasladado su despacho a la calle de Reyes Católicos, número 30, piso primero.

Ha celebrado sesión la Junta de Espectáculos

Ayer tarde celebró sesión en el Gobierno civil la Junta de Espectáculos, presidiendo el gobernador señor Joven y asistiendo los vocales señores Cendoya, Pareja (don Miguel), Wilhelmi, Gómez Román, Ortiz, De la Fuente, el ingeniero jefe de Industrias y el secretario don César Sebastián.

Leída y aprobada el acta de la sesión anterior, se acordó:

Autorizar la novillada de feria que se piensa celebrar el domingo próximo en Motril, siempre que la Empresa, que aún no ha hecho las obras—que reiteradamente se le han ordenado—en la enfermería de la plaza, dote a aquélla del instrumental ordenado por la Ley, en las debidas condiciones, y deposite, a disposición de la autoridad gubernativa, cierta cantidad para responder de que inmediatamente se efectuarán las mencionadas obras ordenadas.

Oficiar a las Empresas de los campos de fútbol de Granada y Guadix para que doten a dichos campos de los retretes, en número y forma que está dispuesto por Ley, e interesar de la de Granada que realice en el campo unas pequeñas obras que se le indicarán.

Oficiar a la Empresa de las plazas de toros de Granada para que los días de corrida cumpla lo dispuesto en el Reglamento de Espectáculos taurinos, de hacer público en las tablillas del local, a la vista del público, las sustituciones que hubiere en los lidiadores anunciados primeramente, tanto de espadas como del personal de banderilleros y picadores, en las cuadrillas.

Dada cuenta de las obras realizadas en el teatro Isabel la Católica, informar a la autoridad gubernativa que puede autorizar, ahora por un mes, la celebración de espectáculos en el dicho teatro, y los técnicos de la Junta realizarán una visita de inspección, para, después, adoptar el acuerdo definitivo.

Y que se impongan determinadas multas a los subdelegados de Sanidad que informaron sobre el buen estado y cumplimiento de lo dispuesto por la Superioridad sobre las condiciones sanitarias de las plazas de toros de Baza y Jerez del Marquesado, donde se han celebrado festejos sin estar aquellas plazas en las debidas condiciones.

CRONICA DE MOTRIL

La «Señorita Motril». Novillada. La Cámara de Comercio. Vida municipal.

En la plaza de toros se celebró la gran verbena organizada por el Centro Cultural Recreativo con motivo de la feria de Octubre. La fiesta fué un completo éxito.

En dicha verbena había de elegirse la «Señorita Motril» y puede decirse que asistieron todas las muchachas bonitas de la ciudad.

La votación para la elección de la «Señorita Motril» comenzó a las doce de la noche. El número de votantes fué muy crecido.

La elección dió el siguiente resultado:

«Señorita Motril», Encarnación Romero.

Corte de Honor: señoritas Lola Arquero, Amelia Hernández, Soledad Tamayo y Carmen Paqué.

Las encantadoras señoritas elegidas subieron al trono a los acordes del Himno de Riego.

Una fiesta brillante, en fin.

* * *

La novillada de feria se celebrará el próximo domingo.

En la primera parte del espectáculo se lidiarán cuatro novillos de Pelayo, por los diestros «Atarfeño» y Antonio Garvayo.

En la segunda parte se lidiarán dos erales por Atarfeño Chico y Antoñito Terrón, que hace su presentación como becerrista.

* * *

En la última sesión de la Cámara de Comercio se dió cuenta de las gestiones realizadas por la presidencia en la Comisión encargada de arbitrar recursos para la ejecución de obras que resuelvan en lo posible el paro obrero.

Se acordó dar amplios votos de confianza al presidente y al vicepresidente.

* * *

En la última sesión del Ayuntamiento, los tenientes de alcalde que a ella concurrían presentaron la dimisión de sus cargos, siéndoles aceptada. La nueva designación se verificará en la sesión próxima.

A petición del señor González Cervera, se dió un voto de censura al alcalde saliente señor Rodríguez Puga. Votó en contra el concejal don Ricardo Rojas.

Medias - Calcetines
Sueters - Blusones
Pullovers -- Cazadoras
Medias Sport
Y TODO CUANTO NECESITE EN
GENEROS DE PUNTO
PARA SEÑORA, CABALLERO Y NIÑOS, LO HALLARÁ A PRECIOS BARATÍSIMOS EN
Gran Vía, 9

URALITA
para techar. Chapa para secaderos de Tabacos
Tuberías para conducciones de aguas con presión
Tuberías ligeras para conducciones sin presión.
San Antón, 29 (Puente Castañeda).—GRANADA.

Incautos y pícaros

Los que juegan a las tres cartas

En la mañana de ayer denunció en la Inspección de guardia de la Comisaría de Vigilancia Juan Lafuente Ruiz (a) «El Chato», que en el paseo del Violón unos individuos le invitaron para jugar a las tres cartas, y con engaños le ganaron 70 pesetas que llevaba.

En vista de esta denuncia, agentes de Vigilancia procedieron a la detención de Teodoro Barrera Ruiz, Sebastián Muñoz Maldonado, Francisco Cortés Rodríguez, Francisco Morán Orantes y Agapito Maya Santiago. Estos dos últimos fueron reconocidos por Juan Lafuente como los autores del procedimiento, por el cual le ganaron las pesetas, ocupándoseles a los mismos 45 pesetas y una baraja.

Los detenidos ingresaron en la cárcel.

La conspiración monárquica en Granada

Dos reporteros tras las huellas del general González Carrasco en Pinos Puente

La bella «miss» gibraltareña y el castizo militar español. El refugio del general después de lafracasada rebelión de Agosto. La detención del comandante Díez Mirò y la fugaz residencia del ex gobernador militar de Granada.

(DE NUESTROS ENVIADOS CRUZ Y DOMINGO)

Durante el mes de Julio, cuando el general de la reserva don Manuel González Carrasco vino a Granada para preparar la restauración de la Monarquía, estuvo en nuestra capital una señorita inglesa con domicilio en Gibraltar. La joven gibraltareña se hospedó en el mismo hotel que el general. Según se ha sabido más tarde, estaba interesadísima en la marcha de los trabajos conspiratorios que llevaban a cabo varios generales típicamente novecentistas: Barrera, Sanjurjo, Cavalcanti, González Carrasco... Miss Nelly—que este era su nombre—no simpatizaba con el nuevo régimen político de España. Nuestra Revolución del 14 de Abril había tenido para ella una nota desgarradoramente sentimental: el destronamiento de su compatriota la princesa Ena de Battemberg, hasta entonces reina de España, con el nombre de «Victoria Eugenia»... Miss Nelly, de cuya actuación se ha ocupado en documentados artículos don Vicente Almagro, no le perdonaba a la República española el destronamiento y la expulsión de lady Battemberg. Muy bien que se hubiese instaurado la República. ¿Pero para qué despojar a doña Victoria de su título de «reina de España?» Miss Nelly se rebelaba contra esta realidad tan triste, que lesionaba sus sentimientos patrióticos. Y en ese estado de rebelión sentimental se ofreció a los conspiradores españoles como entusiasta colaboradora. En estas circunstancias hicieron amistad la bella «miss» gibraltareña y el castizo militar español don Manuel González Carrasco.

. . . . . .

Una noche de Agosto—la del 10—Se ha detenido un automóvil en el puente del Genil. En su interior, unos elegantes desconocidos. El coche ofrece la sensación inquieta de las marchas precipitadas. Sus ocupantes esperan... Mientras, en el centro de la ciudad, el pueblo se decide a dar una batalla. La batalla a los enemigos de la República. El pueblo sospecha. La sospecha es fundada. En un hotel han penetrado personajes extraños. Y el rumor desentierra sombras del siglo XIX. Conspiraciones militares, cuarteladas... Un general, un sable... El monarquismo recalcitrante frente a la juvenil República. Algo que el pueblo no quiere tolerar.

Después... Tiros, muchos tiros. Inquietud. Lucha. Gritos. Y en plena agitación, un auto que cruza veloz las calles céntricas. ¿Quiénes van en él? No se sabe. Sólo parece que alguien le ha dado el alto Y que la velocidad se ha acelerado.

¿Quiénes eran los elegantes desconocidos ocupantes del automóvil? ¿Qué esperaban en el Puente del Genil? ¿Y quiénes eran los extraños personajes que se hospedaban en el hotel? La Policía inactiva. Al parecer lo ignoraba todo. ¿Pero es que en realidad no sabía nada la Policía?

. . . . . .

Unos días. Un mes. Dos meses. Cuando todo parecía olvidado, un agente de Policía llega a Granada. Procede de Madrid. Le envía la Dirección General de Seguridad. Y le bastan unas horas de estancia en Granada para hallar una pista de importancia: la pista de la fuga del general González Carrasco.

Se ha detenido a un comandante del Ejército: el señor Díez Miró. ¿Era el militar detenido uno de los ocupantes del misterioso automóvil que cruzó las calles de Granada la noche del 10 de Agosto, perdida toda esperanza de sublevación militar? La pregunta no puede contestarse. Lo cierto es que la gestión del agente madrileño obedece exclusivamente a aclarar un extremo interesante: la fuga de Carrasco.

La reserva policíaca es inmensa. Contra ella hay que esgrimir las armas periodísticas. Y dos reporteros se lanzan a desentrañar la cuestión.

. . . . . .

Pinos Puente. La población no es precisamente el lugar de acción de la fuga que sigue a la conspiración de opereta. Pero en ella se han desarrollado escenas sagaces. En plena misión, los dos reporteros se encuentran en el pueblo donde ha dejado sus huellas el general González Carrasco en su huída de Granada.

Por aquí pasó en la madrugada del 11 de Agosto el automóvil del puente del Genil. Y pasaron también los famosos personajes extraños. En el desfile de conspiradores fugitivos sobresalía la nota frívola de unos labios todo carmín. La figura británica de miss Nelly, asustadiza y heroica, había atravesado el pueblecito andaluz en busca de un refugio. El mismo destinado para el castizo general.

—¿No han oído ustedes decir si en Agosto pasó por aquí un general de quien se ha ocupado la Prensa por su intervención en el complot?

—Por entonces corrieron algunos rumores sobre el particular.

—Pero sabrán ustedes que ha sido detenido un comandante muy conocido aquí.

—Sí. De eso nos hemos enterado.

—¿Y no se ha hablado nada por aquí de que el comandante tuviese oculto al general?

—Algo se ha hablado, principalmente por lo que han dicho los periódicos. Pero como la finca del comandante está a quince kilómetros de Pinos, y esto no es más que el sitio obligado para pasar los automóviles por la carretera... la verdad, no tenemos detalles completos. Lo que sí sabemos bien es cómo fué detenido el comandante del que ustedes hablan.

—¿Es que fué detenido en este pueblo el comandante Díez Miró?

—Ahí mismo, frente a aquel bar—nos dice uno de los vecinos, señalando a un establecimiento de bebidas situado frente al Ayuntamiento—. Nosotros vimos pasar el lunes el automóvil que usa la Policía de Granada, en el cual iban tres policías. Después el automóvil regresó a Pinos Puente, parándose frente al bar. Los policías se bajaron del auto, dedicándose a detener todos los vehículos que pasaban. Y cuando hacían ésto, fué detenido un automóvil que se dirigía a Puerto López, donde iba el comandante. La Policía entonces lo prendió, llevándoselo a Granada. Aquí hemos sabido que el auto de la Policía marchó directamente desde Granada a Puerto López donde tiene su finca el militar que detuvieron En vista de que dicho señor no estaba en el cortijo, los policías volvieron a Pinos y lo detuvieron, como ya les he dicho. Esto fué sobre las seis de la tarde.

. . . . . .

Puerto López. Una cortijada aneja a Moclín. Sobresale la finca del comandante señor Díez Miró entre un pequeño grupo de casas campestres. La casa de campo ofrece el doble atractivo de la belleza rústica y la novelística conspiratoria. Residencia fugaz—al parecer—de un general fracasado. Lugar de donde—al parecer también—partió éste acompañado de una damita inglesa de labios todo carmín. Centro de una acción—la más periodísticamente interesante.

COMENTARIOS CACIQUISMO

El caciquismo, que fué siempre la expresión más significativa de la política pueblerina, corre el peligro de dispersarse como una sombra siniestra en las entrañas del abandono.

El caciquismo tiene por representantes a una muchedumbre sanguinaria de tiranos desprovistos en absoluto de armas justicieras y cuya única misión a desempeñar es hacerse amo y señor de todo cuanto puedan arrebatar al vecino indefenso, destruir los medios que otros tengan para repeler tales ataques, asesinar a traición a aquel que, apoyándose en derechos que le pertenecen, puede combatirlos eficazmente y mostrarse ante los ojos de las gentes como perfectísimos caballeros incapaces de cometer el más leve delito.

Esta política absurda e inquietante, nacida en un ambiente de muy bajas pasiones, franca y resueltamente criminal, fué sembrando semillas por todos los ámbitos del suelo hispano; fué adaptando a las conciencias fáciles a tener un concepto mezquino de la vida; fué en definitiva haciendo que pueblos enteros se calcinaran de una astucia diabólica, dispuestos siempre a cometer monstruosas injusticias.

Fué una semilla maldita que envenenó las conciencias de millares de hombres que, faltos de cultura moral, ofrecieron su temperamento sensible en alto grado a la malicia—precisamente por ser ésta más asequible—para entregar sus armas enardecidas bajo la influencia de ese ambiente malvado a los caprichos inverosímiles de seres que, poseídos de un despotismo agresivo y un egoísmo exagerado, quisieron tener el mundo bajo sus pies.

¡Pobres pueblos donde la miseria—esa miseria horrible que se expansiona por todos los aires, llegando hasta los tuétanos del alma social—hizo brotar envidias, rivalidades, discrepancias y perversiones!

* * *

Corrieron vientos republicanos por Castilla, y tomando centro en ella se repartieron con igual intensidad por todo el territorio español; fueron vientos de gloria para una gloria más de nuestra historia. Brotaron nuevas ideas, mejores idealismos y realidades más amplias; el cacique de siempre dejó de ser cacique para siempre... Sin embargo aún quedan algunos...; son esos que ocultan su verdadera personalidad bajo ese disfraz ridículo que llevan todos los republicanos por «conveniencia». Todavía hay caciques optimistas que, añorando su actuación triunfal, se agarran a un partido con la esperanza de hacer retornar algún día sus políticas «andadas»; y todavía hay caciques con «valor» para expresarse en estos términos:

—Yo, que fuí alcalde en tiempos de la Dictadura, aspiro a volver a serlo muy pronto, porque, con República o sin ella, es preciso gobernar ¿Pero es posible que estos señores ex alcaldes de la Dictadura cuenten con electores para triunfar de nuevo? ¿De veras todavía hay pueblos tan olvidados de su bochornoso pasado político que aún no se han dado cuenta de que la República no tolerará—o no debe tolerar—se adhieran a ella hipócritamente con la ingenua pretensión de satisfacer egoísmos personales, incapaces de llegar a nada provechoso, esa bandada de déspotas fracasados?

No, no debe permitirse esto; la República tiene que seleccionar a sus representantes, tiene que evitar que esos pueblos viejos, que no quieren vivir sin su cacique de siempre, desechen a éste, que ya es algo superfluo en el ambiente sano y diáfano del régimen que impera.

* * *

El caciquismo va camino de destruirse definitivamente; pero ese desmoronamiento de la vieja política dictatorial, es muy relativo: hay «viejos» caciques que quieren hacerse «nuevos» con la esperanza egoísta de rejuvenecer una «vejez» que no saben disimular... una «vejez» que quieren mostrarla deformada con el pretexto de que no se les ha hecho crónica. Tampoco ignoramos que hay señores a quienes jamás interesó la política en tiempos de Monarquía ni de República, que aprovechándose de amistades con los ministros actuales desempeñan alcaldías y otros cargos más delicados, los cuales, volviendo la espalda al ministro que les ayudó, convencido éste de que no se olvidarían nunca de obrar en buena justicia, cometen hoy toda clase de atropellos; son esos «malos» alcaldes que pretenden crear un nuevo tipo de cacique: el cacique republicano.

Es preciso señores gobernantes de nuestra República democrática, el combatir enérgicamente toda manifestación de caciquismo, sea de derechas, sea de izquierdas.

JOSE MOYA BENET

VIDA ESCOLAR

A. P. E. M.

Se cita a todos los Federados de Medicina para que concurran el viernes 21, a las tres y media de la tarde, al local de la F. U. E., con objeto de elegir los representantes de curso en el Claustro.—*El secretario.*

Asociación Profesional de Estudiantes Auxiliares de Medicina

Se cita a todos los afiliados de esta profesional a las doce en primera cita y las doce y media en segunda, para formar Junta directiva.

Se ruega puntual asistencia.—*El secretario.*

Asociación Profesional de Estudiantes de Derecho

Se cita a todos los socios para celebrar sesión de Junta general extraordinaria en el local de la Federación Universitaria Escolar el día 24, a las tres en punto de su tarde, con el fin de proceder a la elección de Junta directiva, en virtud de haber dimitido varios miembros de la elegida ayer.

Se ruega la puntualidad y asistencia del mayor número de socios, y se advierte que a las tres y media será en segunda cita.—*La Directiva.*

El viaje a España del presidente del Consejo francés

París 20.—Mañana serán obsequiados con una comida en la Embajada de España, el presidente del Consejo y el ministro de Trabajo.

A fines del corriente mes ambos irán a España.

Además de los dos citados prohombres harán también el viaje los colaboradores inmediatos del ministro de Trabajo, así como los representantes de la Prensa española en París y alto personal de la Embajada.

LA MODA PRÁCTICA es, indudablemente la Revista que más prefieren las señoras.