REDACCIÓN, ADMINISTRACIÓN Y TALLERES: SAN MATÍAS, NUM. 30
APARTADO DE CORREOS, 56.
Horas de Oficina: De nueve de la mañana a siete de la tarde

# EL DEFENSOR DE GRANADA

PRECIOS DE SUSCRIPCIÓN
En Granada, al mes, 2 ptas. Provincias, trimestre, 7,50 ptas. Extranjero, idem, 15 pesetas. América, idem, 11 ptas.

Año LIV - Número 28 500 | Jueves 2 de Febrero de 1933 | DOS EDICIONES DIARIAS | Teléfonos: Redacción. . . 2-7-2-8 Administración 2-6-4-1 | DIEZ CENTIMOS | Edición de la tarde

UNAS DECLARACIONES

## La situación de la economia española

Han sido publicadas en la prensa de Madrid unas interesantísimas y oportunas manifestaciones del subgobernador primero del Banco de España, don Pedro Pan, sobre el momento financiero presente de nuestro país, que por abarcar en ellas diversos extremos de palpitante actualidad, reproducimos extractadas a continuación:

—«Creo que actualmente la situación puede calificarse de «relativamente buena», ya por el decrecimiento que viene experimentando el atesoramiento, ya por las buenas perspectivas que ofrece la cosecha en general.

—El «presente» de nuestra valuta es «bueno», como corresponde a la situación que nos ofrece la balanza de pagos y a una economía menos deprimida que la del mundo en general. El «futuro inmediato» de la peseta tampoco nos es «desfavorable», porque nuestros precios interiores acusan todavía un mejor cambio para nuestro signo monetario, los precios exteriores parecen haber iniciado ya su elevación y porque nuestro porvenir económico tiene, a mi juicio, posibilidades de que otros países no disponen.

El «futuro inmediato» es más problemático, dado que nuestros costes de producción son crecientes, y no ponerse coto a tan desventajosa tendencia, pudiera agravarse la crisis en forma que llegase a contraer la recaudación fiscal por todos conceptos, con todas sus lamentables consecuencias.

—Cuando la mayoría del mundo ha roto sus estabilizaciones y prácticamente no funciona el patrónoro, parece, por lo menos, «innecesario» e «inoportuno» plantear el problema de la estabilización.

—Las operaciones a «largo plazo» suelen ser siempre más convenientes para el deudor; y parece fuera de duda que, formando parte de una política económicofinanciera de conjunto, sería conveniente consolidar o convertir nuestro crédito en el Banco de Francia, para pagarlo periódicamente, en armonía con nuestros medios ordinarios y a medida que nuestra situación y cambio mejoraran.

—El tipo de interés de los bonos oro parece muy alto para ser utilizados como instrumento de conversión.

—Es indudable que la mejoría en la situación de disponibilidades de la Banca e institutos de crédito facilita la normalización del mercado de nuevas emisiones; pero las emisiones no hacen tanto por la abundancia de dinero como por la perspectiva que los negocios ofrezcan, uno de cuyos reflejos suele ser la situación de la Bolsa.

—Indudablemente que uno de los factores que estimulan y facilitan la reanimación en épocas de depresión es el dinero barato; pero actualmente en España tal baratura no debe extenderse, a mi modo de ver, a las pignoraciones. De otra parte, repetimos que en términos generales, perspectiva de beneficio de los negocios es condición sin la cual no se producen ciertas reanimaciones, no suponiendo, por lo tanto, la diferencia de un medio o un 1 por 100 obstáculo serio para impedir el fomento y desarrollo de la riqueza, si existen otros factores o razones que así lo aconsejen y constituyen motivo fundado de beneficios.

— Los pronósticos financieros, siempre muy arriesgados lo son ahora extraordinariamente.

La buena cosecha española, la depreciación, a mi entender, exagerada de la peseta y la triste situación por que atraviesa el mundo son causa en no escasa medida de la mejora de nuestra situación respecto del mundo exterior.

Ofrece nuestro horizonte ciertas nubosidades, que pudieran ser peligrosas, entre las cuales se destaca una excesiva elevación de los costes de producción, la baja de precios agrícolas y la continuada depresión de la Bolsa.

Consideramos, pues, preciso, para mirar sin temores, el futuro económico español, que tales nubes se desvanezcan, para evitar que una cosecha deficiente o una acentuada mejora del mundo exterior nos coloque en una situación de mayores preocupaciones.»

EN LA ACADEMIA DE MEDICINA.—Inauguración del año académico 1933, en la Academia Nacional de Medicina.

DICE EL MINISTRO DE OBRAS PUBLICAS

## La posición de los socialistas en el Poder es incómoda y, a medida que se prolonga nuestra participación en el mismo, no vemos el medio de abandonarlo

### Respecto a la nacionalización de los ferrocarriles estima que tarde o temprano habrá que ir a ella, pero le teme a que se realice prematuramente

Madrid 2.—El ministro de Obras públicas, D. Indalecio Prieto, ha hecho unas extensas declaraciones a «La Nación» de Buenos Aires, que hoy reproduce «El Socialista».

En estas declaraciones dice que el ministerio de Obras públicas tiene planteados problemas de enorme complejidad en cuanto a la crisis industrial.

Refiriéndose a la mentalidad de los elementos patronales de España, declara que allí donde estos elementos han mostrado una mayor comprensión y transigencia para tratar los problemas que se han suscitado entre patronos y obreros, no se han producido perturbaciones sociales

El antagonismo entre la U. G. T. y la C. N. T. no es peculiar de España; es un antagonismo de táctica y de procedimiento que marca una diferenciación del proletariado del mundo entero.

La una está influída por una táctica socialista y la otra por una táctica anarquista.

La participación de los socialistas en el Poder ha acentuado esa diferencia agudizando la ofensiva de nuestros adversarios.

Aparte de ese antagonismo permanente, los disidentes socialistas encuentran elementos de mayor agitación en la natural desilusión que forzosamente produce el ejercicio del Poder en ciertos sectores de la masa obrera, que creía con ilusas esperanzas que el advenimiento de la República era la solución de todos los problemas sociales.

Respecto a la nacionalización de los ferrocarriles, pienso que tarde o temprano habrá que ir a ella, pero me temo si se realiza prematuramente.

El Estado español no está hoy por hoy capacitado para la administración de la red ferroviaria, y aunque estoy muy lejos de tener por modelo la administración de los ferrocarriles, creo que el Estado no podría mejorarla.

En España se ha progresado mucho en comprensión y respeto para los intereses del Estado, pero, aun así, en estos momentos no podría acometerse una reforma tal. Lo que hay que hacer es evitar que subsista esa espantosa burocracia que encarece la administración y perturba el tráfico ferroviario. Y llegando a ello, se logrará resolver el problema.

Además, la organización deficiente del Estado español haría una torpeza prescindir del interés egoísta de una empresa privada con todas sus iniciativas y agilidad. En una palabra: sería una solución idealista reñida con la realidad del momento presente.

—¿Considera usted próximo el momento del alejamiento de los socialistas del Poder?

—Esto de las profecías políticas es un terreno que desconozco totalmente. Lo único que puedo decir es que los socialistas se sienten incómodos en el Poder. Creíamos estar un período corto de tres o cuatro meses, y a medida que se prolonga el plazo de nuestra participación, no vemos el medio de abandonar el Gobierno.

Esperábamos que la República había de forjar rápidamente un instrumento de Gobierno que permitiera nuestra marcha sin debilitar el régimen; pero pese a declamaciones oratorias, no se ha hecho nada positivo Ahora se ha organizado una Federación de Izquierdas para dotar al régimen de un sólido instrumento de Gobierno. Yo no puedo medir el grado de cordialidad que pueda garantizar la solidez de esa agrupación, ni sé si los momentos son propicios para la apetecida soldadura; pero, desde luego, a los socialistas nos convendría que el intento cristalizara sólidamente y se constituyera un eficaz instrumento de Gobierno, porque ahora esa Federación de Izquierdas no pasa de ser un propósito, que no tiene la solidaridad necesaria que sea la armazón o estructura de una política futura.

Por otro lado, tampoco se ha constituído la derecha republicana. Lerroux pudo haberla creado; pero su grupo, con sus contradicciones, y en su sistema obstruccionista, no ha podido dar la sensación de una verdadera capacidad gubernamental y menos en esta última etapa parlamentaria en que la minoría radical ha tenido tantas torpezas.

Además, los elementos que recluta Lerroux son heterogéneos, de diversas creencias políticas y no dan sensación de unidad.

A los socialistas nos importaba mucho que esas dos bases políticas de derecha e izquierda cuajaran para alejarnos de las contrariedades del Poder.

Desgraciadamente, en este Parlamento no se vislumbra el que puedan formarse esas agrupaciones; y de aquí que no haya más solución que contemplar la perspectiva política española en un nuevo parlamento.

He ahí el voto femenino, factor tremendo sobre el que no caben pronósticos políticos.

La posición de los socialistas es incómoda y queremos cuanto antes retirarnos a una posición que no es precisamente de molicie.

## El estado de Casares Quiroga

Madrid 2.—Esta madrugada el ministro de la Gobernación don Santiago Casares Quiroga tenía 39 grados y medio de fiebre.

Suscríbase hoy mismo a la Revista
"LA MODA PRACTICA"

Disposiciones oficiales

## La escala de los generales del Ejército

Madrid 2.—El «Diario Oficial del Ministerio de la Guerra» inserta la escala de generales del ejército.

Figuran tres tenientes generales: don Pío López Pozas, don José Rodríguez Casademun y don Alberto Castro Girona. Este último es de los ascendidos y postergados al mismo tiempo en virtud de reciente disposición del ministerio de la Guerra.

Generales de división: 17 y 4 más, que se encuentran en las mismas condiciones que aquél, y que son: Godet, Cavalcanti, Sánchez Ocaña y Félix de Vera.

Generales de brigada: 36 y 7 que se encuentran en las condiciones de la referida disposición.

La «Gaceta» dispone que los subtenientes del Ejército serán considerados a los efectos del saludo como graduados de Marina.

Aprobando el Reglamento de la Ley de accidentes del trabajo en las industrias.

## LOS PRIMEROS NOMBRAMIENTOS DEL CUERPO AUXILIAR SUBALTERNO DEL EJERCITO

Madrid 2.—El «Diario Oficial del Ministerio del Ejército» inserta los nombramientos relativos a la primera sección del Cuerpo Auxiliar Subalterno del Ejército.

Estos nombramientos afectan a varios centenares de familias modestas y vienen a dar satisfacción a una clase que de antiguo estuvo olvidada por los Gobiernos de la Monarquía.

Con los nombramientos que hoy comienzan a publicarse, quedan satisfechas las justas aspiraciones de dichos funcionarios y logra un triunfo en sus gestiones el obrero sevillano Francisco Rodríguez Cuadrado.

Política extranjera

## DOS CRISIS TRASCENDENTALES

Paralelamente se han solucionado dos crisis políticas de gran trascendencia internacional. La de Alemania, con Hitler; la de Francia, con Daladier. Ninguna de las dos ha cogido a nadie de sorpresa. En la crisis francesa, lo más significativo es la abstención de los elementos socialistas; en la alemana, la conquiste, al fin, por el jefe de los «nazis» del supremo cargo de canciller. Su segundo es von Papen. El presidente del Reich, mariscal Hindenburg, ha tenido que transigir con su rival. Sin disolver el Parlamento otra vez, no había más solución que ésta, verdaderamente. Aceptado el Poder por Schleicher con nuevas elecciones o con el Parlamento clausurado, implicaba barrenar la Constitución, y ante esta disyuntiva, Hindenburg ha tenido que optar por el ensayo hitleriano. Y esto es el peligro, lo desconocido de una política que, aunque confiesa su adaptación a la norma constitucional, probablemente, las mismas circunstancias y las impetuosidades del nazismo la llevarán acaso demasiado lejos. Los principios fascistas, latentes en Alemania, que alimentan la grave crisis económica del país, juntamente con las tendencias opuestas de los ideales comunistas, que hacen su camino, marcarán a Hitler tácticas inesperadas, origen, sin duda, de procelosas vicisitudes. Y esto, de continuar en el Poder, pues, en funciones el Reich, nadie puede predecir lo que ocurrirá.

Por parte de Francia, el nuevo Gabinete de Daladier es uno más en la larga serie de estos últimos años. Se le ve nacer casi muerto. Sujeto a las fluctuaciones del hervidero parlamentario. Los socialistas, que no han querido aceptar puestos en el Gobierno, no tardarán en derrotarlo, tan pronto como les convenga, en cualquier votación. Poincaré pudo sanear la Hacienda francesa mediante su sistema político y con una Cámara más flexible. Ahora, la situación es de mayor gravedad, porque ni se dibuja la figura de un Poincaré circunstancial, ni los partidos, en sus vaivenes, se prestan a la transigencia de una concordia de alto espíritu nacional que salvase a Francia del abismo financiero en que se encuentra.

Ya Tardieu insinúa como único remedio modificar la Constitución; pero ¿esto puede ser factible, hoy por hoy, en el país vecino?

Aiglon AUTO-OIL
es el lubrificante más perfecto
Suscríbase a la gran Revista «LA MODA PRACTICA»

LA ACTUALIDAD POLITICA

## Extraordinaria expectación por la sesión de hoy en la Cámara

### El señor Lerroux acude al Congreso dispuesto a hablar de una vez y claro. También se presenta en la Cámara Romanones, viéndose en las tribunas públicas a caracterizados políticos

EL PRESIDENTE Y LOS PERIODISTAS

Madrid 2.—El jefe del Gobierno recibió en su despacho del ministerio de la Guerra al subsecretario del ministerio de Estado señor Gómez Ocerín, al embajador de Inglaterra, a una comisión de Barcelona, que habló al señor Azaña del enlace ferroviario; a otra de Sevilla, presidida por el alcalde de aquella población, para hablarle sobre el aeropuerto sevillano, y a los señores Zabala y Noguera.

Después, el jefe del Gobierno se entrevistó con los periodistas, a los que preguntó:

—¿Qué noticias tienen ustedes hoy?

—Pues aparte de la anunciada crisis, nada nuevo—contestó un informador.

—¡Ah! Es verdad. Esta tarde se plantea el debate político.

Un periodista manifestó que esta mañana el señor Lerroux todavía tenía unas décimas de fiebre a consecuencia de la gripe que sufre, y que esperaba el dictamen médico para tomar parte en el debate político de hoy.

El señor Azaña se mostró muy contrariado ante la posibilidad de que la enfermedad del jefe de los radicales obligase a aplazar nuevamente el debate político.

—¿Cómo siguen los ministros enfermos?—preguntó otro informador.

—Los señores Carner y Domingo han mejorado bastante; pero el ministro de la Gobernación sigue lo mismo.

ANIMACION EN EL CONGRESO, COLA Y PRECAUCIONES. LO QUE DICEN ROMANONES Y LERROUX

Madrid 2.—A las tres de la tarde la animación en el Congreso era extraordinaria.

Se había formado a la puerta una larga cola y había muchas precauciones.

A las cuatro y cinco minutos llegó al Congreso Romanones:

—Vengo temprano—dijo—porque tengo que coger buen sitio.

—¿Pero, en dónde?—preguntó un informador.

—¡Hombre, dónde quiere usted que lo coja! En el salón de sesiones.

—¿Qué cree usted que pasará?—interrogó otro informador.

—No lo sé, porque la política es lo mismo que una veleta, que está a merced del tiempo.

A las cuatro de la tarde llegó al Congreso don Alejandro Lerroux.

—Vengo en contra de la prescripción del médico—dijo—y vengo dispuesto a hablar.

—¡Pero está usted afónico!—exclamó un periodista.

—Lo interesante—contestó Lerroux—no es hablar alto, sino hablar de una vez y claro.

—¿Será usted el primero que hable?

—Es igual. Seré el primero o el segundo. Ya veremos.

—¿Viene usted decidido a dar la batalla?

—Vengo simplemente a hacer una exposición de hechos, de un criterio personal y de partido, y de la necesidad de hacerlo todo por el bien de España.

El señor Lerroux preguntó si había llegado ya el presidente de la Cámara, y al contestarle afirmativamente, penetró en despacho del señor Besteiro.

ANIMACION EN TRIBUNAS Y PASILLOS

Desde antes de las cuatro de la tarde había una enorme animación en las tribunas públicas, viéndose en ellas a caracterizados políticos del antiguo régimen.

En los pasillos había mucha gente.

Se encuentran en Madrid casi todos los diputados de la minoría catalana.

EN LA AUDIENCIA

## Ha tomado posesión el nuevo teniente fiscal, señor Laverón

### Ascenso de los abogados fiscales de Granada. El señor Cantos, destinado a Sevilla

A las once de la mañana se celebró en la Sala de lo Civil de la Audiencia el acto de tomar posesión del cargo de teniente fiscal de esta Territorial el fiscal provincial de entrada, recientemente ascendido, don Feliciano Laverón Reboul.

Asistieron el presidente y los magistrados de la Audiencia, los abogados fiscales, los jueces y demás funcionarios judiciales. Asistieron también algunos abogados y procuradores.

El presidente de la Audiencia Territorial, señor Morales Pareja, dió posesión al señor Laverón, quedando éste encargado de la tenencia fiscal y recibiendo muchas enhorabuenas.

* * *

Han sido promovidos a abogados fiscales de ascenso los abogados fiscales de entrada con destino en la Audiencia Territorial de Granada, don Antonio Cantos Guerrero, don Francisco Fernández y Fernández y don José Palma Campos.

El señor Cantos ha sido destinado a la Audiencia de Sevilla. Los señores Fernández y Palma continuarán afectos a nuestra Territorial

Un juicio interesante, suspendido

Ha sido suspendida la vista de la causa por el famoso crimen de la calle de Salamanca, que estaba señalada para esta mañana en la sección segunda de la Audiencia Provincial.

Como se sabe, en esta causa aparece procesado por homicidio Manuel Gallardo Martínez, de quien es defensor el notable jurista don Agustín Rodríguez Aguilera.

Retirada de acusación en la causa contra varios obreros de Huéneja

Ante la Sala primera de lo Criminal se ha visto la causa instruída por el Juzgado de Guadix, contra Francisco García Alcalde y otros obreros de Huéneja, que cantaron coplas alusivas a la gestión de un Ayuntamiento caciquil.

El Ministerio fiscal, en su calificación provisional, consideraba a los procesados como autores de un delito de desórdenes públicos; pero en el acto de la vista el letrado defensor don Francisco Torres Monereo dirigió acertadamente la prueba y el fiscal sustituto señor Artacho retiró la acusación.

Entre el público causó gran júbilo el resultado de este proceso, por ser de justicia.

## DISTURBIOS EN RUMANIA POR LA REDUCCION DE JORNALES

Bucarest 2.—Se han registrado violentos disturbios obreros en Toleagan, a consecuencia de la reducción en los jornales.

La gendarmería ha restablecido el orden.

Tres gendarmes han resultado heridos y han sido detenidos 250 obreros.

En Ploesti han sido saqueadas las oficinas de una compañía petrolera y dos mil obreros recorren las calles en manifestación tumultuosa.

Para dichos lugares ha marchado el subsecretario del Interior con refuerzos de Policía.

## Roosevelt y Mue propondrán la reducción de tarifas aduaneras en el mundo entero

Londres 2.—Noticias de Warm Springs, residencia del presidente electo de los Estados Unidos, a la Agencia Reuter, dan cuenta de que el señor Roosevelt y el senador Mue tienen en proyecto un plan cuyo objetivo es hacer bajar las tarifas aduaneras en el mundo entero y dar estabilidad a la moneda a cambio de concesiones en las deudas de guerra.

## Tres evadidos de Villa Cisneros, llegan a Francia

París 2.—A bordo del paquebot «Hillari» han llegado a Brest tres de los evadidos de Villa Cisneros: los ex marqueses de Salinas y de San Rafael y el señor Roca de Togores.

«L'Echo de París», aludiendo al desembarco de estos fugitivos políticos, dice que el intercambio de correspondencia secreta entre los deportados de Villa Cisneros y los evadidos, se realizaba por mediación de la Compañía Aero Postal.

EN EL GOBIERNO CIVIL

## Manifestaciones del gobernador. Cuestiones de trabajo. La Reforma agraria. Las obras del Canal de Izbor. Incidente en unas obras

En la tarde última, al recibir a los periodistas el gobernador civil, les participó que una comisión de la Sociedad obrera de Salobreña había estado a pedir que se le levante la clausura del local, cosa que hará una vez que le informe la Alcaldía.

Añadió que había tenido una detenida entrevista con los alcaldes de Moreda y Píñar sobre las diferencias que tienen desde hace tiempo con motivo de las cuestiones del trabajo.

El señor Escudero le ordenó al alcalde de Moreda que, ante el ministerio y después de incoar el respectivo expediente, solicite la agregación a su término de los cortijos que siendo del de Píñar, considera indispensables para que puedan tener trabajo los obreros de Moreda, y que mientras esta cuestión se resuelve, que Píñar y Moreda se atengan estrictamente al pacto que se hizo en Iznalloz ante el entonces gobernador civil señor García de la Barga.

Con respecto al cortijo de Villalta, que está entre ambos términos, se convino que mientras se resuelven definitivamente estas cuestiones y se hace un deslinde por los peritos que nombre cada uno de los Ayuntamientos y un tercero en discordia, los obreros de Moreda trabajen en una proporción de las cuatro quintas partes de Píñar y el resto de los de Moreda.

Prosiguió diciendo el gobernador que en vista de que el propietario de Tejutos señor Alva decía que los obreros no querían recoger la aceituna, y éstos, por el contrario, que el propietario se negaba a hacerlo, había reunido en su despacho a uno y otros, logrando firmar un convenio señalando el rendimiento que ha de dar cada pareja de trabajadores, comprobación que hará un delegado de su autoridad, que será designado por el servicio agronómico, para que fije en definitiva el rendimiento, autorizando al propietario a despedir a la pareja que no cumpla con dichas bases.

* * *

Uno de los informadores le preguntó si se habían marchado de Granada los ingenieros que vinieron para el estudio de la Reforma agraria.

El señor Escudero contestó que, durante el tiempo que lleva al frente de la provincia, no había visto a dichos ingenieros, quienes evidentemente después de recoger los datos necesarios en los registros de la propiedad de la provincia, y demás concernientes a la materia, regresarían a Madrid para dar tiempo al plazo —que está corriendo actualmente— para que los propietarios a cuyas fincas pueda afectar la reforma presenten los documentos y relaciones necesarios.

* * *

También dió cuenta el gobernador a los informadores de un incidente ocurrido el día anterior en las obras del señor Valdecasas, en la calle de Reyes Católicos, por coaccionar los obreros a que pintaran el edificio los hermanos Suárez, quienes abandonaron la obra referida y le visitaron, habiéndoles dicho que reanudaran el trabajo, ya que para evitar nuevas coacciones, estaba vigilado dicho edificio, en el que la Policía ha practicado varias detenciones.

* * *

Visitó al gobernador, asimismo, el alcalde de Albuñol, para entregarle una relación de los elementos que él conceptúa perturbadores.

* * *

El señor Escudero celebrará una reunión con el contratista de las obras del Canal de Izbor, porque habiendo llegado el momento de despedir a 500 obreros, los de Vélez Benaudalla se niegan a cumplir lo pactado anteriormente.

* * *

El alcalde de Montefrío visitó al gobernador para darle cuenta de las multas que había impuesto a varios patronos.

Los encargados de la Bolsa del Trabajo de Armilla se ocuparon de la denuncia que había formulado un propietario, afirmando que lo que ellos querían era que se estableciera un turno para los albañiles.

* * *

Una representación de la Sociedad Obrera de Diezma, expuso al gobernador sus propósitos de comprar la finca «Bancho de ríos», que está en venta, y quieren que el señor Escudero intervenga para que se les prefiera a ellos.

El diputado provincial señor del Moral estuvo también cumplimentando al gobernador.

* * *

Los propietarios del cortijo de Villalta, que como ya hemos dicho está entre los términos de Moreda y Píñar, se lamentó de que si trabajan obreros de Píñar los multa el alcalde de Moreda y viceversa. También dijo que los vecinos le están destrozando el monte, pues diariamente lo asaltan y se llevan más de 200 cargas de leña.

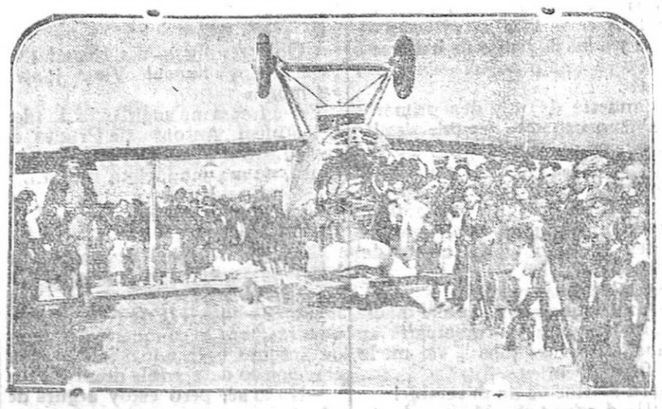

ACCIDENTE DE AVIACION EN CORDOBA.—Estado en que quedó el avión que procedente de Cuatro Vientos aterrizó violentamente en el sitio denominado Los Arenales, de las afueras de Córdoba. El piloto se salvó milagrosamente por arrojarse a tierra antes de que el aparato chocara contra el suelo.

CUESTIONES SOCIALES

# La actividad de la Organización internacional del Trabajo en el año 1932

En el año 1932 ha sufrido la Organización Internacional del Trabajo una prueba muy dolorosa: la pérdida de Alberto Thomas.

El 7 de Mayo falleció repentinamente, al cabo de una de esas jornadas de dura tarea que habían constituído su vida durante doce años, el hombre que en realidad había creado la Organización Internacional del Trabajo, el que la dió su impulso, la dejó marcada con su huella.

En el curso del año 1932, a pesar de todas las dificultades de la crisis, ha continuado su obra de penetración en las legislaciones nacionales, como lo demuestra el progreso de las ratificaciones de los convenios del trabajo. El número de ratificaciones oficiales registradas en 31 de Diciembre es de 490, en lugar de 449 en 1.° de Enero de 1932, o sea, 41 nuevas ratificaciones en dicho año, en lugar de 34 en 1931. Es necesario hacer resaltar el esfuerzo realizado por la República Española, que ratificó 14 convenios en 1932, y es por lo tanto, el país que ha ratificado todos los convenios internacionales del Trabajo con muy rara excepción.

Un nuevo convenio se agregó en 1932 a los 31 precedentes adoptados por la Conferencia Internacional del Trabajo: el que fija en 14 años la edad de admisión de los niños al trabajo en las profesiones no industriales. Se ha completado así la legislación internacional destinada a proteger a los niños contra los peligros de un empleo prematuro. Al mismo tiempo, su aplicación podrá contribuir en cierta medida a atenuar el paro, puesto que tendrá por resultado dejar vacantes para los adultos los empleos que antes ocupaban los niños, muchas veces con detrimento de su salud física y moral.

En la misma reunión propuso la Conferencia en decisiones preliminares adoptadas por gran mayoría o con unanimidad, la adopción de otro convenio en 1933 para suprimir las oficinas de colocación retribuídas, y la reglamentación internacional del seguro invalidez-vejez-muerte.

La Conferencia, con el pleno acuerdo de los grupos gubernamentales, patronales y obreros, revisó determinados puntos de orden técnico del convenio de 1929 relativo a la protección contra accidentes de los dockers a fin de facilitar la ratificación por algunos Estados, si bien no se disminuía en nada las garantías de seguridad que el convenio da a los trabajadores.

Entre tantos hechos de la actividad de la Organización durante el año de 1932, se pueden citar todavía: la Conferencia Internacional de estadística de migraciones, en la que estuvieron representados 25 países, incluso los Estados Unidos; los progresos registrados en la cuestión del enganche automático de los vagones, por haberse llegado a un proyecto de acuerdo administrativo para la creación de un fondo internacional destinado a los ensayos de aparatos: la creación hecha por el Consejo de administración de un comité de correspondencia para la cuestión del trabajo femenino.

Sobre esta última materia conviene señalar la declaración a título consultivo, dada por el Tribunal permanente de Justicia internacional sobre el convenio de 1919, que prohibe el trabajo nocturno de la mujer. El Tribunal ha declarado que este convenio se aplicaba a las mujeres que ocupaban un puesto de dirección o de vigilancia y no efectúan normalmente un trabajo manual. Esta es la primera vez que el Tribunal de Justicia da su opinión sobre el modo de interpretar un convenio internacional de Trabajo.

La obra científica, que es la base de la obra legislativa de la O. I. T., no ha cesado su desarrollo. Además de sus publicaciones regulares, la organización ha hecho aparecer en 1932 numerosos estudios, algunos de los cuales han aportado ayuda valiosa para encontrar las causas de la crisis económica y los remedios de resolverla.

La Organización Internacional del Trabajo ha dado un nuevo paso hacia la universalidad con la participación de Turquía y del Irak, ascendiendo de este modo a 58 el número de los Estados Miembros. Hay que señalar también en esta orden de ideas la misión realizada en Egipto por el señor H. B. Butler, siendo todavía director adjunto.

Por último, la cuestión de las relaciones de la Organización con los países de Ultramar, fué siempre motivo de preocupación de la Conferencia Internacional del Trabajo y del Consejo de administración. Se formularon numerosas sugerencias para hacer más estrechas dichas relaciones y esas iniciativas serán objeto de estudio en reuniones especiales durante el año de 1933.

Intereses agrarios

## Organización internacional de la Prensa agrícola

El desarrollo alcanzado por la Prensa agrícola en diferentes países del mundo durante los últimos años ha planteado el problema de su coordinación desde el punto de vista internacional, con el fin de efectuar una difusión amplia, rápida y revisada de toda clase de informaciones y datos técnicos que se estimen útiles de destacar para el interés general de la agricultura.

La Federación Internacional de Ingenieros Agrónomos (F. I. T. A.), convencida de la necesidad de solucionar prácticamente este problema, el 27 de Octubre pasado organizó la primera reunión de la Prensa Agrícola Internacional, que congregó en Roma a numerosos representantes de Asociaciones y Comités de la Prensa Agrícola, así como de las publicaciones agrarias más importantes de los varios países, con el objeto de establecer las bases de una organización Internacional de Prensa Agrícola.

La Asamblea, que fué presidida por el doctor Paul de Vuys, presidente de la Asociación de la Prensa agrícola belga, encargó al doctor Angelini, secretario general de la F. I. T. A., formar un Comité de iniciativa, integrado por los delegados nacionales que habían participado en la reunión, y comenzar, de acuerdo con éstos, el trabajo preliminar de investigación y propaganda, con el fin de llegar lo antes posible a la organización internacional de la Prensa agrícola.

El nuevo organismo internacional tendrá los fines siguientes:

1) Recoger y analizar los estudios e informes más importantes de carácter técnico, económico y social relativos a los ramos principales de la actividad agrícola, divulgándolos en los diferentes países.

2) Publicar periódicamente informaciones de técnica rural y de propaganda agrícola; y

3) Crear un servicio de documentación para el uso de sus miembros y efectuar investigaciones sobre los problemas agrícolas de actualidad.

Organizar reuniones, viajes de instrucción, conferencias y cursos para los miembros de la prensa agrícola y defender sus intereses profesionales.

Fué designado miembro del Comité de Iniciativa, por España, el ingeniero agrónomo don Eladio Morales y Praile, Arrieta, 12, Madrid, encargado de los trabajos preliminares, al que pueden dirigirse los periódicos y revistas a quienes interese la organización internacional de la Prensa agrícola.

## EN LA ASOCIACION DE CARIDAD

En la Asociación de Caridad se sirvieron ayer 988 raciones.

En el Asilo Nocturno pernoctaron 20 indigentes.

LOS DEPORTADOS REPATRIADOS

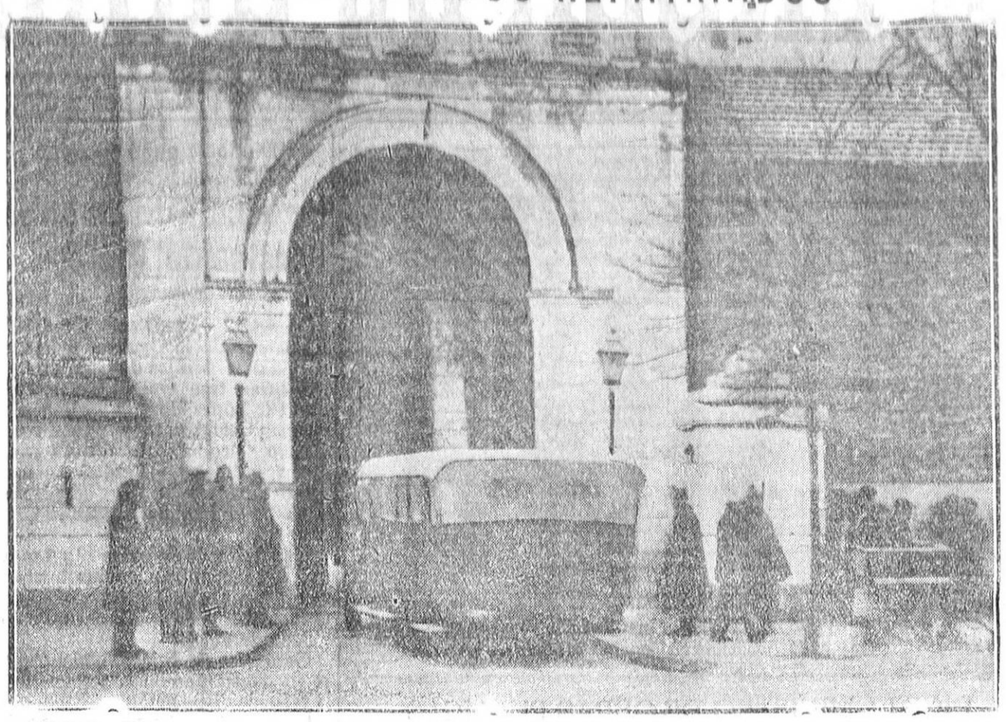

MADRID.—Momento de entrar en la Cárcel Modelo los coches conduciendo a los deportados de Villa Cisneros.

## AMENIDADES:::::::

# DE SOBREMESA

### Eran muy descocados

Los sacerdotes acaban de ser llamados al orden... ¡En Turquía, en Turquía, no hay que escamarse!

Parece que los sacerdotes turcos se vestían como tenían por conveniente y habían introducido un estado tan anárquico en la cuestión de la indumentaria que llegaron a producir serias perturbaciones.

Algunos brillaban por su excesiva elegancia. Otros por su excesiva dejadez. Lo que sí parece es que habían olvidado un tanto el recato sacerdotal.

Desde ahora las órdenes han quedado bien concretadas y se impondrán severas sanciones a quienes no las cumplan.

«Primera. Todos los sacerdotes, sean de la categoría que sean, deberán vestirse una túnica negra que pasará de las rodillas (porque antes, ¡hay que ver lo cortitos que iban!)

Segunda. Los sacerdotes no podrán andar por las calles llevando bolsas, latas de la basura y cestas de la compra (porque este tipo de sacerdote hacendoso se daba mucho en la viña del Señor, con detrimento de la dignidad sacerdotal); y

Tercera. Deberán conservar la máxima compostura en sus actitudes para edificación y ejemplo de sus fieles.»

Estas son las tres ordenanzas para los sacerdotes turcos. No dudamos que todos las cumplirán como «Dios manda».

### Los del tercio

Hubo una feria sevillana en la que ninguno de los toreros contratados era de la tierra de la Giralda.

La «afición» asistía con disgusto a las corridas en cuyo cartel echaba de menos a alguno de sus toreros favoritos. De añadidura, la fiesta no alcanzaba las cumbres apetecidas.

Y ya la tercera tarde, cuando las cuadrillas iniciaban el paseíllo, Antonio Soto, el gran aficionado sevillano, se puso en pie y dijo:

—¡Vamo a ve lo que hace hoy el tercio extranjero.

### Historia de un beso

Ella (pasivamente).—No.
El (interrogativamente).—¿No?
Ella (enfáticamente).—¡No!
El (resueltamente).—¡Adiós!
Ella (resueltamente).—¡Adiós!
El (decididamente).—¡No!
Ella (fatigosamente).—¡Oh!
Ambos (unánimemente).—¡Oooh!
(Extasis y telón.)

### El momento de gloria de un comparsa

En un teatro de Berlín, el Volksbühne, próximo al Alexanderplatz, ha ocurrido un pintoresco episodio, del que ya se ha anticipado telegráficamente alguna noticia.

Se representaba «Oliverio Cronwell», y durante la escena llamada del parlamento se adelantó un comparsa que figuraba entre las masas del pueblo y, llegando hasta el proscenio, exclamó con voz enérgica: ¡Basta, esbirros! Yo deseo para Alemania la venida de un Cronwell alemán que la libre de parásitos y de toda esa canalla que reniega de su Pattia».

### Los inconvenientes de las obras anecdóticas

En Viena se ha estrenado últimamente una obra titulada «Emperador Francisco José», que ha despertado apasionadísimos comentarios porque en ella aparecen conocidos personajes que intervinieron en la vida pública de Austria, y de los cuales muchos viven aún.

La que más violenta se ha sentido es Khatherina Schrait, que protesta no sólo por ella, sino contra el hecho de que se saque a la luz de un escenario la vida privada del emperador.

En su juventud, Khatherina Schrait estuvo reputada como la dama más bella de la Viena Imperial, donde lucían espléndidas mujeres. Fué amiga y confidente de Francisco José, después de la muerte de la emperatriz Isabel. Muerto el emperador, Khatherina se retiró del mundo, negándose a recibir visitas, y rehusando importantes cantidades que le ofrecieron varios editores para que escribiese sus memorias.

El conde Berthold ha protestado también, lo mismo que el hijo del archiduque Francisco Fernando, asesinado en Sarajevo, que le parece intolerable que su padre aparezca como hombre ambicioso, cuya obsesión era satisfacer los deseos de grandeza de una mujer.

EN EL GOBIERNO CIVIL DE BARCELONA.—El señor Moles en el acto de dar posesión al nuevo gobernador, don Claudio Ametlla Coll, acompañado de sus secretarios.

## Horario de trenes

### SALIDAS

7,45.—Directo a Alicante.

8,05.—Correo para Málaga, Sevilla, Algeciras, Córdoba y Cádiz.

11,45.—Omnibus para Moreda, con combinación para Almería.

13,15 —Mixto para Bobadilla, con combinaciones para Málaga y Córdoba.

13,40.—Correo para Madrid. En Baeza, enlace con el expreso Sevilla-Valencia-Barcelona.

15,40.—Omnibus con 1.ª y 3.ª para Málaga y Sevilla, con combinaciones para Algeciras, Córdoba y Cádiz.

18,15.—Mensajero para Loja. (Llega hasta el Apeadero de San Francisco.)

20,40.—Expreso para Madrid.

### LLEGADAS

9,05.—Expreso de Madrid.

10,20.—Mensajero de Loja. (Sale del Apeadero de San Francisco.)

15,55. — Correo de Madrid. En Baeza, enlace con el expreso Barcelona-Valencia-Sevilla.

16,50.—Correo de Bobadilla con combinaciones de Algeciras, Málaga y Córdoba.

17,55.—Mixto de Bobadilla con combinaciones de Sevilla y Cádiz.

22,40.—Directo de Alicante.

22,55.—Omnibus con 1.ª y 3.ª de Malaga y Sevilla, con combinaciones de Algeciras, Córdoba y Cádiz.

# LIBROS NUEVOS

### Lo más escandaloso

«Doctor Max Kraffoscki». 1 tomo de 192 páginas. «Colección Ideal», 3,50 pesetas.—Editorial B. Bauzá.—C. de Aribau, número 175 y 177.—Barcelona.

El doctor Max Kraffoscki nos ofrece, sirviéndose de la Colección Ideal otra de sus primorosas colecciones.

El autor, que está acostumbrado por lo visto a juzgar las cosas de este mundo desde un plano distinto a aquel en que, por lo general, se colocan los hombres que sienten algún respeto por las cosas consideradas como intangibles, arremete en este nuevo libro contra uno de los prejuicios ordinariamente aceptados como buenos por los moralistas: la facultad de los padres de disponer del porvenir de sus hijos, como si el hecho ¡tan sencillo! de ser padre constituyese una vacuna contra la estulticia.

Que los padres se equivocan en la mayoría de los casos, cuando se lanzan a preparar el porvenir de sus retoños, nos lo prueba una vez más el doctor Max Kraffoscki con sus atinadas observaciones.

Ignoramos si el autor del libro que comentamos es anterior, en el orden cronológico de sus producciones, a Pitigrilli. No disponemos de medios para sostener si el autor italiano puede haber influído en la manera de pensar del autor de «La mujer en cueros» y «Lo más escandaloso», o si, por el contrario, ha sido el autor de estos dos libros el que influyó en la formación espiritual del creador de «El experimento de Poil y Mamíferos de lujo».

Lo que sí afirmamos es que entre uno y otro existe tal parecido, que, a veces, se nos hace difícil asegurar si la flagelación a que asistimos procede de uno o de otro autor.

No se nos oculta que las comparaciones, según el criterio generalmente aceptado, pecan de odiosas y de inconvenientes; sin embargo, la que acabamos de hacer salta de tal modo a los puntos de la pluma, que no hemos podido luchar contra la tentación de establecerla.

¿Cuál de ambos autores sale perdiendo? En eso, como en todo lo que a las producciones intelectuales se refiere, ya se cuidará el público de decir la última palabra. Sospechamos, no obstante, que no habrá perdidosos en este pleito. La simpatía del público es lo bastante amplia para que, bajo ella, se puedan cobijar tantos escritores como, con méritos suficientes, se presenten a disputarse una parte de ella.

Y los méritos de los dos autores cuya sinonimia hemos establecido, están fuera de duda.

Nuestro parabién a la Editorial B. Bauzá por la nueva adquisición que acaba de hacer.

La traducción, impecable. No podemos hacer constar, y lo sentimos, el nombre del traductor, porque no se consigna en la edición.

## Correos y Telégrafos

### Pidiendo traslado

Han solicitado ser trasladados a Ceuta, el oficial primero de Telégrafos de Ronda, don Luis Sánchez Fernández, y el de igual categoría de Málaga, don Ignacio Díez Esteban.

Al Centro de Algeciras, ha pedido ser trasladado el celador de la oficina de Málaga, don Eduardo Ortiz Beneyto.

Al de Cáceres, el de la misma categoría don Cipriano Magariño Rey, de este Centro.

Al de Ciudad Real, el también celador don Gabriel Granado Capilla.

Al de Granada, los celadores don Juan Bueno Padial, don Pedro Torres Cañadas y don Emilio Conesa González.

A Jerez de la Frontera, don Emiliano Conesa González.

A Madrid, don Cipriano Magariño Rey.

Han solicitado venir al Centro de Málaga, los capataces don Faustino Trigo Izquierdo, de Zaragoza; don Andrés Benítez Aguilera, de Algeciras, y don Rafael Jiménez Molina, de Jaén.

### Giro postal

Situación actual del cambio para el envío de giros al extranjero:

Belgas, 1,71; coronas noruegas, 2,11; coronas suecas, 2,28; dólar, 12,35; florín, 4,95; francos franceses, 0,48; francos suizos, 2,38; lei de Rumania, 0,08; libra esterlina, 42; libra peruana, 22,50; liras, 0,63; peso cubano, 12,35; peso papel argentino, 3,20; peso papel chileno, 0,80; peso oro uruguayo, 5; reichsmark, 2,29

### Convocatoria para provisión de cargos

La Comisión de Destinos, de Correos, saca a concurso para su provisión los cargos de administrador principal de Castellón, interventor de la principal de Ceuta, oficial mayor de la Central de Madrid y una plaza de inspector central.

También saca a concurso, por segunda vez, desierto el primero, la plaza de jefe del Negociado de Justicia.

El plazo de admisión de instancias termina el día 20 de Febrero.

AIGLON AUTO-OIL
es el Lubrificante
más perfecto

## T. S. H.

Programa: Día 3

De 8,00 a 9,00: Diario hablado de Unión Radio «La Palabra». Información de todo el mundo. Tres ediciones de veinte minutos: a las 8,00, 8,20 y 8,40.

11,00: Transmisión de la sesión del Ayuntamiento.

14,00: Sobremesa. Campanadas de Gobernación. Señales horarias. Boletín Meteorológico. Información teatral. Orquesta Artys: «Sunshine Roses» (fox), Nicholls; «La Tempranica» (fantasía), Giménez; «Se dice» (tango), Sánchez; «La calesera» (selección), Alonso; «¿Y a mí qué me cuenta usted?» (schotis), Boronat; «Un derucath the Spanish start» (vals), Irving King; «Melitona» (pasodoble), Martín Domingo.

15,50: Noticias de última hora. Información directa de Unión Radio. Indice de conferencias.

16,00: Fin de la emisión.

19,00: Tarde. Campanadas de Gobernación. Cotizaciones de Bolsa.

Ciclo de conferencias organizado por la Asociación Española de Médicos Puericultores Titulados: «Higiene física del niño», por el doctor Sainz de los Terreros, profesor de la Escuela Nacional de Sanidad.

Selección de novedades musicales. Intervención de Ramón Gómez de la Serna.

20,15: Noticias. Servicio directo de Unión Radio.

20,30: Fin de la emisión.

21,30: Campanadas de Gobernación. Señales horarias.

Selección de la ópera de Boito «Mefistófeles» (en discos con enlace automático, sistema exclusivo de Unión Radio).

23,45: Noticias de última hora. Información directa de Unión Radio.

Anticipo de los programas de la semana próxima para los oyentes de los territorios extrapeninsulares.

24,00: Campanadas de Gobernación. Cierre de la Estación.

Suscríbase a
LA MODA PRACTICA
La mejor Revista para el hogar

Lea todos los días
"HERALDO DE MADRID"

Folletín de EL DEFENSOR — Núm. 13

# AMOR DEL DIABLO

por MAXIME MELLIMER

Traducida del francés por Jesús Pardo Marín

Autorizada por la Editorial Ramón Sopena. Provenza, 93 a 97. Barcelona

go lejos, muy lejos de Guénole. ¿No te gustaría ir con tu madre?

¡Oh! yo había soñado para tí una hermosa vida; yo creía asegurar tu porvenir brillantemente... pero todo se ha perdido, mis hermosos ensueños se han desvanecido para siempre.

Daniel, meditabundo, escuchaba a Morgana. De vez en cuando la miraba, pero sin atreverse a abrazarla: tenía tan hermosos vestidos... Y, muy sorprendido, se preguntaba el muchacho que por qué su madre no vestía a usanza del país, con el traje típico de las mujeres de Guénole.

Se acostaron temprano y a la mañana siguiente emprendieron el camino de la casita en que Le Garré había dormido cómodamente.

Coralia, a instancias de su padre, se había acostado con Cayetana en el más cómodo lecho de la casa.

Al amanecer saltó de la cama, dejando dormir a su hija; después se dirigió a la playa, cosa que solía hacer todos los días que pasaba en Guénole.

Allí fué a buscarla Morgana.

—Conozco tus costumbres y estaba segura de encontrarte en la playa—dijo la madre de Daniel abrazando a su hermana.

—¡Adoro el mar! Desde que habito en Quimper me veo privada de este paseo matinal por la playa de nuestra vieja Bretaña.

Las jóvenes marchaban juntas rodeando las gigantescas rocas, sobre las cuales se estrellaban furiosas las olas del Océano.

Algunas mujeres, que lavaban ropa en las aguas estancadas en las concavidades de las rocas, las miraban curiosamente, pero sin saludarlas. Una envidia mal disimulada contraía los rostros de estas mujeres, viendo elegantemente vestidas a las hijas de Le Garré, que en anteriores tiempos andaban descalzas.

—Mañana partiré de Guénole para siempre—dijo Morgana—. Padre es un egoísta que no ama a sus hijos y que no ha sabido librar a Daniel de las burlas de los chicos de esta aldea que odio.

—Yo no la odio—contestó Coralia—. Es nuestro país natal y se ama siempre el lugar en que se ha nacido.

—Tú puedes amarle, porque despierta en tí hermosos recuerdos; pero yo...

La señora de Kernoel se encogió de hombros.

—¿Aludes a mi matrimonio con Andrés? A los ojos de todos ha sido una suerte que un hombre de su condición se haya dignado elevarme hasta él. Pero he de confesárte lo: esta unión ha sido basada, por parte del conde, en esperanzas que no se han realizado. Andrés, viudo ya desde hacía varios años, había visto morir sucesivamente a sus dos hijos. Un médico célebre, uno de sus amigos a quien habló de volverse a casar, le dijo: «Si quiere usted tener hijos con probabilidades de vida larga, cásese con una hija del campo o del mar. Sería preferible esta última, porque, curtidas por la intemperie, estas mujeres son muy robustas; esta sangre limpia regenerará su raza...»

Entonces, Andrés me vió... y se casó conmigo.

Convengo en que esto fué para mí un feliz suceso. De la noche a la mañana, de un cuchitril fuí transportada a un palacio.

Pero me casé con un hombre que no me amaba y que me ha mostrado varias veces su indiferencia. Mi marido hace en Francia raras apariciones y a los dos días de hallarse a mi lado ya está pensando en volver a partir.

La muerte de mis dos primeros hijos le causó una terrible desilusión que no me perdonó hasta el día en que Cayetana vino al mundo. El nacimiento de esta niña le trae algunas veces a Ploguff a esta antigua morada medio demolida, que los turistas admiran en la cresta del Raz.

—¿Y si tu hija muriese?

—Andrés marcharía de Francia para no volver más; embarcaría en alguna escuadra lejana... así me lo dice frecuentemente.

—¡Tu marido es un miserable!

—¡Un desgraciado, Morgana!

—¿Tratas de excusarle?

—Disculpo tantas cosas...

Esta noche no he dormido, atormentada por la extraña y terrible confidencia que me hiciste ayer, preguntándome, angustiosamente, si era posible que vivieses tranquila con tal peso sobre tu conciencia.

—¿Me vituperas?

—Sí. Has cometido un crimen horrible... y este crimen no te reportará ningún provecho; habrás matado por el placer de matar.

—Ambos queríamos ser libres. Muchas veces Antonio había pronunciado estas palabras, que se grabaron profundamente en mi corazón:

«¡Oh! ¡ser libres, ser libres! ¡No separarnos nunca! Vivir juntos siempre.»

Estas frases me sugirieron la idea del crimen. Antonio de Presles es tan culpable como yo, y, por esta causa, no me denunciará nunca...

—Pero te ha despedido de su casa y jamás le volverás a ver.

—¡Quién sabe!

Coralia contempló fijamente a su hermana por algunos instantes.

—¿Piensas en volver a ver a ese hombre?—dijo—. ¿Cómo te las compondrás para reconquistar el amor de Antonio, borrando de su corazón el recuerdo del terrible drama?

—No lo sé; pero estoy segura de triunfar.

—¿Te atreverías a volver a Vertes Feuilles?

—No; quiero ir a París.

—¿Esperas ver allí a Antonio de Presles?

—Sí.

—¿Y cómo vas a vivir en París? Para instalarse allí, aunque sea modestamente, se necesita mucho dinero y tú no tienes ninguno.

—Préstame diez mil francos.

—Esos diez mil francos que me pides constituyen toda mi fortuna; pero te los daré, porque yo no puedo negarte nada.

Las jóvenes continuaron su paseo, sin despegar más los labios.

Morgana pensaba en Antonio de Presles y Coralia en su marido indiferente, en ese hombre que no regresaba al hogar conyugal sino con el fin de ver a su hija adorada.

La mañana era soberbia. Brillaba el sol en todo su apogeo. Este día de invierno tenía algo dulce y triste a la vez.

Morgana y Coralia se detuvieron varias veces para contemplar con detenimiento el hermoso panorama que se ofrecía a sus ojos. Después, descendieron hasta el puerto, en el cual las barcas de pesca se disponían a levar anclas para hacerse a la mar.

V

Tres meses han transcurrido desde la muerte de la señora de Presles.

Los moradores de Vertes Feuilles continúan la misma existencia monótona [illegible] por la muerte de su madre, se ha aislado en su habitación y divide su vida entre su padre, a quien adora, y los pobres a quienes visita.

Antonio se levanta todos los días al amanecer y vagabundea por los campos y los bosques de Saimeize, a pesar del invierno, que se halla en todo su apogeo con su cortejo de viento, de frío y de borrasca de nieve.

A veces, se interna en los bosques y en algún paraje oculto pasa horas y horas sumido en sus meditaciones, regresando a la noche a Vertes Feuilles, en donde Micaela le aguarda con inquietud y profundamente triste.

Antonio es desgraciado.

Dos sufrimientos atroces martirizan su corazón: los remordimientos de haber amado a Morgana y de amarla todavía, y la tristeza profunda de haber perdido a la madre de Micaela.

En la soledad de los bosques, Antonio interrogaba a su conciencia, temblando ante el pensamiento de que este amor maldito, el único amor de su vida, hubiese tenido relación directa con el drama desarrollado en Vertes Feuilles.

Había sido este amor el que despertó en la mente de Morgana un pensamiento criminal; el mismo que le arrancó a él aquellas palabras

LAS CORTES CONSTITUYENTES

# Han comenzado las sesiones parlamentarias, promoviéndose un violento debate con motivo de los sucesos de Casas Viejas

## El señor Maura cree que el debate político no tendrá consecuencias por ahora, pues el Gobierno tendrá mayoría. Diálogo entre los señores Azaña y Barriobero con motivo de los malos tratos a los presos

Madrid 1.—A las cuatro de la tarde abre la sesión el señor Besteiro. Hay gran animación

En el banco azul toman asiento varios ministros.

El presidente de la Cámara dedica un recuerdo a la memoria del diputado por Almería don Nicolás Salmerón, recientemente fallecido.

Después de un escarceo sobre los sucesos de Casas Viejas, en el que intervienen los señores Aldasoro, Ortega y Gasset (don Eduardo), Barriobero y Soriano, se entra en el fondo de la interpelación relativa a dichos sucesos.

El señor Ortega y Gasset se ocupa de la política social del Gobierno y concretamente de lo ocurrido en Casas Viejas.

Esos sucesos, dice, acusan una imprevisión y una inhumanidad por parte del Gobierno, que no se concibe.

Relata el orador lo ocurrido y dice que la fuerza pública atacó a Casas Viejas y mató a dos vecinos en los primeros momentos, que no habían podido refugiarse en ninguna parte.

Después se practicaron once detenciones, y con esa cuerda de galeotes se dirigieron al domicilio de «Seisdedos».

Dícese que este hombre era el principal promotor de los sucesos, pero téngase en cuenta la forma en que fué muerto, pues aun cuando era jefe, no pudo entregarse porque sabía lo que le aguardaba.

Existe la versión de que el «Seisdedos» ondeó una bandera blanca. Tal vez no sea esto cierto, pero es indudable que pidió una tregua para que pudieran salir un niño y las mujeres llamadas María Lago y Josefa Franco.

De éstos no pudo salir más que el niño; María pudo fugarse, pero no así Josefa, que, al intentarlo, fué herida por la fuerza pública.

Los guardias de Asalto cercaron la finca, al mismo tiempo que vigilaban a los once detenidos, apareciendo después todos muertos y algunos presentaban hasta once balazos.

Los diputados de la mayoría interrumpen al orador, que termina pidiendo al Gobierno que hable claro.

Interviene el señor Villa, quien relata también los sucesos en forma ministerial, justificando por tanto la conducta del Gobierno y de la fuerza pública.

Dice que al principio de los sucesos llegaron a Casas Viejas seis guardias civiles, siendo recibidos a tiros por los revolucionarios, que por esa causa no pudieron practicar detención ninguna ni quitar la bandera.

La fuerza pública se vió verdaderamente rodeada por los revolucionarios, y como de la casa del «Seisdedos» no era posible retirarse, fué necesario apretar el cerco e incendiar la finca, desde la que se ofreció tenaz resistencia hasta el último momento.

Concluye pidiendo una investigación oficial.

El señor Pérez Madrigal también defiende al Gobierno.

El señor Guerra del Río: La minoría radical declara que lo ocurrido es de tal magnitud, que hay que cambiar por completo las posiciones ideológicas y tácticas de los republicanos no ministeriales con respecto al Gobierno.

Después hace un relato de los sucesos allí desarrollados, formulando graves cargos contra el Gobierno y sus representantes en Casas Viejas.

Desmiente la versión dada por el señor Villa, diciendo que en Casas Viejas no hubo heridos ni presos como en las más crueles batallas. Allí no hubo más que muertos.

Dice que ha oído infinidad de relatos de personalidades gaditanas, quienes le expresaron que en Casas Viejas se han cometido verdaderos crímenes, y nosotros estamos seguros de que la fuerza pública obró por orden del Gobierno.

Deduce que la imprevisión de éste es evidente y afirma que hubo crueldad en la represión.

Habla de los martirios cometidos en Barcelona con los detenidos y termina diciendo que quien en nombre de la República levante la mano contra un preso, comete una transgresión de la ley fundamental de la República.

Rectifica el señor Barriobero, que nuevamente acusa al Gobierno y a la fuerza pública.

El señor Aranda, radical, refiere los atentados terroristas cometidos en la provincia de Cádiz y culpa de ellos al Gobierno.

El señor Ortega y Gasset rectifica e insiste en que se plantee el debate con gran amplitud para que se pueda estudiar a fondo la labor del Gobierno, ya que éste se considera consustancial con la República, causándole un grave perjuicio.

Agrega que los actos del Gobierno van todos a la deriva.

Vuelve a ocuparse nuevamente de los sucesos de Casas Viejas, afirmando que la choza del «Seisdedos» fué volada.

Dirigiéndose al señor Villa, le dice que no fué él quien presenció los sucesos de Casas Viejas, sino un sobrino suyo, médico de los guardias de Asalto, que lo informó, sin duda, parcialmente.

El señor Villa rectifica, diciendo que su sobrino tiene probado su republicanismo.

El señor Unamuno: Basta, basta ya de teorías.

El señor Villa: S. S. no puede hablar, porque cobra de cinco o seis sitios y no puede estar entre los republicanos. (Gran escándalo.)

El señor Villa termina diciendo que estuvo en Casas Viejas y habló con el alcalde, el juez de instrucción y otras autoridades

Se levanta a hablar el subsecretario de Gobernación señor Esplá, produciéndose numerosas protestas en diversos sectores de la Cámara, distinguiéndose en ellas Balbontín

El señor Esplá recoge las palabras del diputado señor Aranda, a las que contesta diciendo que los guardias de Asalto no están para asesinar a nadie, sino para defender el Poder y el Orden.

El señor Guerra del Río: Lo que sucedió allí fué que se dijo que había ocho muertos y lo que se hizo fué asesinar a quince personas.

El señor Esplá manifiesta que lo extraño es que se hagan esas acusaciones sin pruebas.

El señor Guerra del Río: Está en la conciencia de todos.

El señor Esplá: Ni el ministro ni yo somos capaces de involucrar las cuestiones ni ordenar asesinatos a nadie.

Todos los informes oficiales coinciden con el relato que de los sucesos ha hecho el señor Villa

Agrega que el capitán de los guardias de Asalto le informó de lo ocurrido, y como de tales informes existiera duda con respecto a otros que se conocían, surgieron sospechas.

Alude a uno de los detenidos que sirvió de correo a los rebeldes, traicionando de esta forma a la fuerza, que le guardó toda clase de consideraciones. Ese individuo fué el que apareció esposado.

Entre los que increpan al señor Esplá figura el señor Rey Mora.

Añade el señor Esplá, que las órdenes que se dieron a las autoridades de Sevilla y otras capitales fué la de que la fuerza no disparase hasta que fuera agredida

Agrega que el número de los detenidos es grande y ello prueba que no había orden de disparar y no quisimos que hubiera más víctimas.

Rectifican los señores Aranda y Moreno.

El señor Balbotín se lamenta del silencio del Gobierno, que aún no ha hablado, ya que el señor Esplá lo ha hecho por cuenta propia.

Es indudable que todos los sectores de la Cámara coinciden en que el Gobierno se ha extralimitado en la represión de Casas Viejas de una manera bárbara y salvaje.

Parece mentira que un Gobierno republicano-radical-socialista permita que se cometan esos actos.

Muchos diputados piden que hable el señor Azaña.

El jefe del Gobierno: Calma, señores, calma.

El presidente de la Cámara: Señores diputados, calma.

Agrega el señor Besteiro que el señor Lerroux tiene pedida la palabra y que la reserva para mañana.

Anuncia que después hablará el presidente del Consejo.

Se suspende la interpelación.

El ministro de Marina lee un proyecto de ley, y los diputados, en tropel, abandonan los escaños.

El presidente de la Cámara: No creo que el espíritu de la Cámara sea el más propicio para discutir ningún proyecto de ley, por lo que se da lectura al despacho ordinario y se levanta la sesión a las siete y media de la noche.

### ENMIENDAS AL PROYECTO DE CONGREGACIONES RELIGIOSAS

Madrid 1.—Las minorías agraria, vasconavarra y los radicales, han

### EL SEÑOR MAURA CREE QUE NO PASARA NADA

Madrid 1.—Al terminar la sesión, los comentarios en los pasillos eran para todos los gustos.

El señor Maura decía refiriéndose al debate político: La mayoría votará fielmente a favor del Gobierno.

Este se extinguirá algún día—claro está—, pero por ahora no es fácil.

### DIALOGO ENTRE LOS SEÑORES AZAÑA Y BARRIOBERO

Madrid 1.—Cerca de las cinco de la tarde, el presidente de Consejo salió del salón de sesiones, y en uno de los pasillos sostuvo un animado diálogo con el señor Barriobero, iniciándose sobre los supuestos malos tratos a García Oliver y otros detenidos en la Jefatura Superior de Policía de Barcelona.

El señor Azaña dijo que, según parece, García Oliver dirigió insultos a los guardias y éstos le dieron algunos golpes. Como consecuencia de ello, se impuso a dichos agentes la sanción necesaria.

Luego el presidente del Gobierno dijo:

—Ahora estoy esperando que surja algún conservador que diga que lo es más que yo.

Barriobero dijo entonces que realmente el debate político no se había planteado todavía, contestándole el presidente del Consejo:

—Naturalmente. ¿Cómo va ha abordarse el debate político en la forma que se han expresado hoy, llamándonos asesinos? No hay manera posible.

Después se refirió el señor Azaña a la reforma introducida en la ley del Jurado, expresando el señor Barriobero que debía derogarse la ley de 1894, dado que las penas son muy severas para estos delitos.

Si a la reforma—continuó diciendo—se le ha de dar un carácter transitorio y sólo se trata de reprimir la tenencia de explosivos, yo la votaré, pero no prestaré mi conformidad si se presenta una ley definitiva.

Terminó expresando su criterio de que se deben rebajar las penas, aplicándolas debidamente y que se hagan efectivas.

### LO QUE SERA LA SESION DE MAÑANA

Madrid 1.—La ausencia del señor Lerroux del Parlamento ha restado interés a la sesión.

Como antecedente para la sesión de mañana debe también tenerse en cuenta lo expuesto por el señor Guerra del Río y se podrá deducir ciertamente lo que habrá de hacer el señor Lerroux.

Después de las intervenciones de los señores Guerra del Río y otros diputados de la izquierda, decía el señor Maura y otras personalidades que era incomprensible que no hubiera contestado el jefe del Gobierno.

### EL SEÑOR UNAMUNO ANTE EL DEBATE POLITICO

Madrid 1.—Al llegar esta tarde el señor Unamuno al Congreso, se dirigió a un grupo de diputados y periodistas, diciendo:

—Ahí fuera está el público de Price esperando lo que duren las parejas ministeriales.

### REUNIONES DE TODAS LAS MINORIAS

Madrid 1.—Esta tarde celebraron reunión todas las minorías para ocuparse de la actitud a seguir con relación al debate político.

DEL EXTRANJERO

# El presidente Hindenburg ha firmado un decreto disolviendo el Reichstag

## En una colisión habida entre comunistas y nacionalsocialistas resultan varios muertos y heridos

### A TODOS NOS CONVIENE

Debemos todos de ponernos de acuerdo, y no perdemos nada y sí muchos beneficios haciéndonos clientes de LA ESTRELLA DE ORO porque es la Casa que mejor trabaja y cobra más barato. Esta Casa está especializada en los lavados al seco y en la tintorería en general. Carrera de Genil, número 47, y Plaza Nueva, 2.

### DISOLUCION DEL REICHSTAG

Berlín 1.—El presidente Hindenburg ha firmado hoy decreto disolviendo el Reichstag y autorizando al Gobierno para que haga uso de esta disposición cuando lo estime oportuno.

Hitler ha sometido a la firma del presidente otro decreto pasando al vicecanciller la Comisaría de Prusia.

Hoy ha dirigido la palabra el señor Hitler a sus amigos, hablándole de la lucha mantenida hasta llegar al Poder.

El ministro de Trabajo ha declarado que sus mayores preocupaciones de momento están en resolver los problemas que afectan al capital y al trabajo.

En diferentes puntos del territorio del Reich, la subida de Hitler ha producido violenta reacción entre los comunistas, originándose numerosos incidentes. Parece que las nuevas elecciones en Alemania se celebrarán en el mes de Marzo.

Los nazis han pedido la disolución de la Dieta Prusiana.

El presidente del Reich ha nombrado ministro de Justicia al señor Guerner, que lo era del Gabinete anterior.

### REFRIEGA ENTRE COMUNISTAS Y NACIONALSOCIALISTAS. MUERTOS Y HERIDOS

Berlín 1.—Anoche ocurrieron en Honberg graves incidentes entre comunistas y fuerza pública.

Como los nacionalsocialistas efectuaban una manifestación en favor del Gobierno, un grupo de comunistas disparó contra ellos.

Esta mañana se reprodujeron los incidentes, resultando muertos tres hitlerianos y un gendarme.

Ha sido suspendido de empleo y sueldo el jefe de Policía local.

# Circo Gallístico

Como preliminar, antes del case de gallos y una vez presentes la mayoría de los aficionados, se procedió a la elección de cargos para la presente temporada, siendo reelegidos por unanimidad: presidente, juez de riñas, don José Alcalá Zamora; vice primero, don B. Jiménez, y segundo, don Miguel Moreno (ausente por enfermedad). Terminado, fué casada una pareja reglamentaria. A pesar del mal tiempo y ser primer día de riñas, acudió bastante público, y bajo la presidencia del primer vice dió el resultado siguiente:

1.° La «Laguna», como de costumbre, debuta con pollo colorado retinto, de 3 libras, 11 onzas, y de puyas 19 milímetros, el cual atiende por «Republicano», gallo de gran cartel, por tener, según antecedentes, 5 del ala, y la «Liga» también debuta, como en años anteriores, presentando un gallo ceniza, de menos historia que su contrario, de 3 9 19, armado, conocido por el de «Rota». En funciones ambas «Catanas» se desarrolla una buena pelea, abundando los comentarios durante la misma y después por los críticos lumbreras, que, sin criar ni arrancar una pluma, ponen defectos de postura y raza, resultando a los diez y ocho minutos de pelea separarse ambos animalitos; pero el cenizo acomete al retinto, y éste, como buen republicano, muerde de lado y mata al de Reta, ganando a los veinte minutos la «Laguna».

Se espera que el próximo domingo, día 5 de Febrero, presentarán más gallos la «Unión Pellejera», la «Liga» y la «Fuenteventura», que la «Laguna» arrimará por lo menos cuatro arroceros para que acudan a la paella sus contrarios.

El circo está situado en el cerro del Picón.

CONFUSIONES

DR. LUIS GARCIA GOMEZ
Medicina interna y enfermedades de la infancia
Ex-interno Clínico de la Facultad de Medicina

Salón Nacional
Hoy JUEVES 2 de Febrero de 1933
Secciones a las 3, 5, 7, 9 y 11
Soberbio programa
1.° Sinfonía.
2.° La graciosa película de dibujos Karikatos
DELICIAS DEL POLO
3.° Un film magnífico de la acreditadísima marca «Ufa», es el que con el título de
DILEMA :::
se estrena hoy en este Salón.
Producción ERICH POMMER. De él son principales intérpretes las esculturales estrellas
Annabella y Florelle
Intrigante argumento.
4.° Cierre de programa con el estreno de la chispeante película de marionetas
CHARLES CHAPLIN
INCREIBLES PRECIOS: BUTACA 60 CENTIMOS
Mañana estreno de
MATERNIDAD
Película de un elevado mérito

Coliseo Olympia
Gran programa de Cine Sonoro
Hoy JUEVES 2 de Febrero de 1933
Secciones continuas
A las 3, 5, 7, 9 y 11
PROGRAMA
HISPANO FOX FILM
presenta a la pareja de jóvenes artistas hispanos
CONCHITA MONTENEGRO
y JORGE LEVIS con
ROSITA GRANADA y JOSE NIETO en la sup.
HABLADA EN ESPAÑOL
MARIDO Y MUJER
Una novela sentida y conmovedora de dos jóvenes obreros americanos.
PRECIOS
Butaca de Patio . . 1,25
Localidad general. 0,70
El lunes 6, estreno
ZOMBIE
(LA LEGION DE LOS HOMBRES SIN ALMA)

Voces de los pueblos

# LA POLITICA EN ORCE

La Sociedad de Orce, «Solidaridad», ha publicado el siguiente manifiesto:

«Desde el advenimiento del glorioso régimen que disfrutamos, implantado por la soberana voluntad del pueblo, no han cesado un solo instante, los elementos capitalistas y caciquiles, de estudiar la forma de destruirlo para continuar ellos con la preponderancia que tuvieron durante la Monarquía, sumiendo a la clase proletaria, a la que es, con su trabajo y constantes desvelos, el sostén y florecimiento del país, en instrumento de sus bajas pasiones y en el medio para seguir medrando sin trabajar, disponiendo de tan sufrida clase para satisfacer sus ambiciones y deseo de mando,

En este pueblo, por fortuna bien regido y administrado en la actualidad (cual nunca se vió), se dice que han surgido unos cuantos individuos del tipo antes descrito, que, al ver que enrolándose en diversos grupos republicanos no han visto logrados sus deseos, pretenden asirse como última tabla de salvación a uno de los partidos republicanos de los que actualmente comparten la gobernación del país. ¡Qué ilusos!; sin duda creen que la conquista, sagrada por el pueblo, tras grandes sacrificios, la va a dejar perder fácilmente, y que basta pensar en un partido y unirse a elementos forasteros para tener abierta la puerta de entrada y en seguida hacerse pasar por furibundos republicanos, aun cuando lleven en el forro del chaleco la flor de lis y los emblemas monárquicos.

No creáis, ciudadanos, que a este movimiento se le da más importancia de la que merece; es sólo poner en vuestro conocimiento los medios a que recurren para dominaros y humillaros los que son acérrimos enemigos del pueblo.

Ahora, como final, dos palabras para los encubiertos.

Sois pocos y bien conocidos de todos; sabemos los deseos que os animan y por mucho que pretendáis ancubriros estar seguros que el pueblo os vigila, y por donde queráis infiltraros entre los defensores y sostenedores de la República, siempre encontraréis pechos valientes, dispuestos a ofrendar, si es preciso, la vida con tal de que vuestra intervención no envenene la tranquilidad que el pueblo goza y que es precisamente lo que motiva vuestra envidia y deseos de venganza.

Ciudadanos: ¡Viva la República! ¡Viva Orce!

La directiva de *Solidaridad*.

# Vida Deportiva

### El campeonato de los no federados

Ayer se celebró, entre los equipos Gabia F. C. y Santafé, un partido de campeonato, quedando vencedores los azul blancos por 4 a 2.

Al encuentro acudió bastante público, destacándose el elemento femenino.

Los muchachos, tanto de un bando como de otro, pusieron todo su interés en la pelea, por lo que resultó muy reñida.

El arbitraje, a cargo del señor Gamarra, lo hizo muy bien, por saber reprimir en todo momento las incidencias que pudo haber por parte de los jugadores de Santafé.

# ESCUELA DE ESTUDIOS ARABES

### (Casa del Chapiz)

Continuando la serie de conferencias y cursillos iniciados el sábado anterior, como complemento de la labor docente e investigadora de la Escuela, ésta ha invitado a dar una conferencia en sus locales a don Xavier Zubiri, catedrático de Historia de la Filosofía, de la Facultad de Letras de Madrid y una de las más relevantes figuras del pensamiento contemporáneo.

Dicha conferencia, que tendrá lugar el sábado día 4 de Febrero, a las seis y media de la tarde, versará sobre «El pensamiento islámico en la Europa occidental».

La Escuela se honra en ofrecer a Granada esta ocasión de poder escuchar al ilustre filósofo, que visita por vez primera a nuestra ciudad.

Como en la conferencia anterior, la entrada será pública.

Teatro Cervantes
Principal Cinema
La mejor proyección sonora de Granada
Equipo: Western-Electric
Hoy JUEVES 2 de Febrero de 1933
Butaca de patio, 75 cts.
Sesiones continuas a las 3, 5, 7, 9 y 11
A petición del público se proyecta la excelente película marca «Metro Goldwyn Mayer», titulada
Compañeros
Por el famoso actor ROBERT MONTGOMERY
Como complemento se proyecta una divertida película cómica
Butaca, 0,75. General, 0,40
Mañana estreno de la gran Opereta

VARIAS NOTICIAS

# EN EL AERODROMO DE BARAJAS RESULTA UN PASAJERO MUERTO Y EL PILOTO GRAVEMENTE HERIDO

## EL PARO METALURGICO EN MIERES AFECTA A MIL CUATROCIENTOS OBREROS

### LA ASAMBLEA DE GANADEROS

Madrid 1.—En la sesión celebrada hoy por la Asamblea de ganaderos fueron aprobadas las conclusiones que se refieren al régimen de arrendamientos, y sobre todo a que en la aplicación de la ley de Reforma agraria no se vayan a efectuar roturaciones innecesarias, comprometiendo los pastos de la ganadería.

### MUERTE DE UN PASAJERO EN ACCIDENTE DE AVIACION

Madrid 1.—En el aeropuerto de Barajas ha ocurrido hoy un trágico accidente.

Se disponía a efectuar el primer vuelo, en una avioneta propiedad del aeropuerto, el joven don Salvador Grosso, de 19 años, figurando como pasajero otro joven de la misma edad, llamado don Arsenio Rodríguez.

Después de varias evoluciones sin novedad sobre el aeropuerto, el señor Grosso se dispuso a aterrizar, pero el aparato capotó, cayendo violentamente y quedando debajo el aviador y el pasajero.

Acudió personal del aeropuerto, que se dispuso a auxiliar a dichos señores, empezando por sacar del aparato, que estaba destrozado completamente, al señor Grosso, el cual sufría graves heridas.

Acto seguido también fué sacado el cuerpo del señor Rodríguez, que era cadáver.

Al herido se le transportó al botiquín, practicándosele la primera cura.

Se dió aviso a las autoridades, que comenzaron a instruir diligencias, ordenando la conducción del cadáver al depósito para la práctica de la autopsia.

### BUSCANDO AL SOBRINO DE FLORES AROCHA

Málaga 1.—En un autobús han salido esta tarde para la serranía de Ronda 25 guardias civiles, con objeto de perseguir a Pedro Flores, sobrino del tristemente célebre Flores Arocha.

### EL III CONGRESO ESTUDIANTIL

Valencia 1.—En el Paraninfo de la Universidad se ha celebrado la sesión de apertura del tercer Congreso de la Unión General de Estudiantes Hispanos.

Asistieron al acto el alcalde accidental, autoridades académicas y numerosos profesores.

Presidió el presidente del Consejo Federal, don Arturo Dalzada.

Hablaron el alcalde accidental y el vicerector de la Universidad, y por último el señor Sáez de la Calzada.

### EXPLOSION DE DOS BOMBAS

Barcelona 1.—A las diez de la noche, en un taller de ebanistería propiedad de Joaquín Trasserra, situado en la calle de Robreña, 29, hicieron explosión dos bombas, que fueron arrojadas al interior.

Los explosivos causaron daños de gran consideración, pero no hubo que lamentar desgracias.

### EL CONSEJO DE REFORMA AGRARIA

Madrid 1.—Hoy se reunió el Consejo de Reforma Agraria, tratando sobre las peticiones formuladas por los miembros de la extinguida grandeza.

Se acordó celebrar mañana sesión plenaria.

### MARCHA DEL ALTO COMISARIO A TETUAN

Madrid 1.—En el expreso de Andalucía salió esta noche para Africa el alto comisario de España en Marruecos señor Moles, acompañado del ex jefe de Policía de Barcelona, señor Ibáñez.

Le despidieron los subsecretarios de la Presidencia y Gobernación, los directores generales de Seguridad y Colonias y personal de este departamento.

### DILIGENCIAS JUDICIALES

Barcelona 1.—El juez especial que instruye los sumarios por los delitos terroristas tomó hoy declaración a Antonio Vidal y Manuel Hernández, presidente y vice del Sindicato de la Madera, a los que cuando fueron detenidos se les ocuparon veintitrés pistolas.

Dijeron que se hallaban sin trabajo y se vieron obligados a intervenir en diversos hechos.

### RIÑA ENTRE TOREROS

Barcelona 1.—Esta tarde, en las Ramblas, riñeron por cuestiones del oficio los diestros Gil Tovar y José Chalmeta, resultando el primero con heridas de consideración y el segundo, leves.

### FORMIDABLE INCENDIO EN UNOS ALMACENES

Barcelona 1.—Esta noche se declaró un incendio en los almacenes Segura, situados en el paseo de Gracia, adquiriendo desde los primeros momentos grandes proporciones.

Las pérdidas son de importancia.

### HALLAZGO DE UN CADAVER

Barcelona 1.—En los sótanos de la estación del Metro transversal de la plaza de España fué hallado el cadáver de un hombre, que no ha sido identificado.

### EXPLOSION DE UNA BOMBA

Vigo 1.—En el domicilio de Alejandro Rodríguez, situado en el barrio de Rouda, estalló una bomba que ocasionó desperfectos.

### EL PARO METALURGICO EN MIERES

Oviedo 1.—Ha comenzado el paro metalúrgico en Mieres, que afecta a 1.400 obreros.

El gobernador manifestó que intervendrá para evitar el paro huelgo, reuniendo a patronos y obreros.

# LA BOLSA

Madrid 1.—Interior, 65,40.
Amortizable 5 por 100, 75,00
Amortizable 4 por 100, 95,50.
Banco de España, 512,00.
Tabacos, 175 00.
Francos, 47,70.
Libras esterlinas, 41,40.
Dólares, 12 23.
Marcos, 62,50.
Liras, 00,00.
Francos suizos, 236 60

# DE SOCIEDAD

*En el Hospital militar de Carabanchel ha sido operado felizmente de apendicitis nuestro querido amigo el comandante mayor del regimiento de Infantería número 2, D. Nicolás González Deleito.*

*Deseamos su rápido y total restablecimiento.*

# NECROLOGIA

El fallecimiento ocurrido en Iznalloz del bondadoso señor don Rafael Ibáñez Guarnido está siendo muy sentido, pues el finado poseía inestimables cualidades y caritativos sentimientos, lo que le hacía contar con numerosas amistades y conocimientos.

Damos nuestro más sentido pésame a la familia doliente.

* * *

En Huétor Tájar, donde residía, ha fallecido el inteligente labrador don Victoriano Rodríguez Ruiz.

La desgracia ha producido en el pueblo dolorosa impresión por las merecidas simpatías que gozaba el finado, hombre bondadoso, servicialísimo y de una nobleza ejemplar para atender todas las peticiones y resolver los más difíciles conflictos.

Enviamos nuestro pésame a la familia doliente, especialmente al sobrino del finado, el competente jefe de venta de EL DEFENSOR DE GRANADA don Francisco Negrete, deseándoles a todos resignación.

# Información municipal

### El alcalde

El alcalde señor Palanco Romero, que se encuentra restablecido de su dolencia, concurrió ayer a su despacho oficial.

El señor Palanco despachó los asuntos del día y recibió algunas visitas.

### Un telegrama del jalifa

Ayer recibió el alcalde un telegrama del jalifa, que dice lo siguiente:

«Acaba entregarme alto comisario título que me otorga esa ilustre Corporación que tan dignamente representa pueblo granadino; agradecidísimo gran honor ruégole trasmita pueblo hermano mis sentimientos, que son el de un inmenso cariño y reconocimiento, que se traducirán en ostentar siempre con orgullo mi condición de ciudadano de honor de la incomparable Granada. Saludo fraterno, Muley Hassan Ben El Mehdy».

### Comisión de Fomento

Se reunió anoche la comisión de Fomento, presidida por el Sr. Fernández Montesinos.

Se aprobaron varios asuntos de trámite, concediéndose asimismo licencias para distintas obras.

# TEATROS Y CINES

**Teatro Cervantes**

La película que hoy se anuncia en este cinema se titula «Compañeros» y como complemento se proyecta una película cómica.

**Salón Nacional**

La producción que hoy se estrena en este cinema se titula «Dilema» y pertenece a la acreditada marca «Ufa». Como complemento, «Delicias del polo».

**Coliseo Olympia**

«Marido y mujer» se titula la película que hoy presenta de estreno la Hispano Fox Film. Totalmente hablada en correcto español.

PIDA DOS

EL ESTATUTO ANDALUZ

# UN COMENTARIO A LA ASAMBLEA DE CORDOBA

## GRANADA HA CUMPLIDO SU DEBER Y HA DEFENDIDO SUS ALTOS INTERESES

No nos ha sorprendido, no podía sorprendernos lo sucedido con la Asamblea de Córdoba pro Estatuto regional. Era lo previsto y anunciado por nosotros en cuantos trabajos periodísticos tratamos este tema hoy de gran actualidad. Y es que pretender crear y dar vida a un problema ficticio e inexistente cual el del Estatuto andaluz, habría de traer por consecuencia lo ocurrido en Córdoba con la Asamblaa convocada.

La extensa información que publicara oportunamente la prensa local a este respecto nos exime de un examen detallado de cuanto allí ocurriera. Nos limitaremos, pues, a un comentario general del desarrollo de la Asamblea referida, ya que hemos sido testigos y actores modestísimos de aquel acto de cuyo resultado no teníamos duda, pero para el cual precisaba que Granada hiciera acto de presencia e interviniera directamente como lo hizo, haciéndose oír de modo claro y rotundo y defendiendo su criterio y su actitud por conducto de la representación autorizada que allí enviara.

* * *

Vaya por delante nuestro convencimiento, contrastado con la realidad vivida en Córdoba, de que el Estatuto regional que se proyectaba, y cuya elaboración había sido obra de una escasa minoría andaluza, no interesaba a casi nadie, comenzando por los propios andaluces, para los cuales se había forjado. Impresiones cambiadas continuamente por nosotros con representaciones de provincias hermanas, nos iban ratificando y afirmando en nuestra primitiva creencia de que el proyecto de Estatuto en germen no fructificaría ni lograría ser una realidad viva y pujante. Posteriormente, al ser constituída la Asamblea convocada y cómo iban desarrollándose los debates, nuestro íntimo convencimiento primero transformóse en una certeza firmísima.

En efecto, cuatro provincias andaluzas coincidieron en apreciar prematuro lo proyectado y pronunciáronse por que sin una previa labor de propaganda que hiciera encarnar el ideal regionalista en el alma y el espíritu del pueblo, cuanto se hiciera y acordara no habría de tener virtualidad ni eficacia. Esta posición firme e inquebrantable de media Andalucía indigaba profundamente al núcleo andalucista—si muy reducido bastante belicoso—que veía cómo sus sueños autonómicos, forjados un poco alegremente, se esfumaban al chocar con la dura realidad de los mandatos que cuatro provincias andaluzas enviaban a la Asamblea cordobesa.

A la representación granadina le cupo el honor de ser la iniciadora de esta actitud disconforme con lo proyectado, comenzando por declarar ilegal la Asamblea, ya que la convocatoria de la misma y trabajos previos efectuados habían estado a cargo de las Comisiones gestoras provinciales cuyo nombramiento tienen carácter gubernativo y no dimanan directamente del pueblo. Fijada en este tono y esta forma la posición de Granada—a la cual inórganse sumando Almería, Jaén y Huelva—comenzó la batalla con un calor y una vehemencia desusados, que intervenciones posteriores de otras representaciones no lograban aplacar.

Sucedíanse en el estrado oradores en pro y en contra del Estatuto y aumentaba la tensión de los ánimos. A un representante de la Económica de Amigos del País de Jaén, por sus violentas intervenciones orales e interrupciones excesivas, se le denominó donosamente «representante de los enemigos del país». La representación granadina sostenía firmemente el mandato recibido y lograba que otras provincias se fueran poniendo a su lado en virtud de coincidencias de apreciación en el enfoque del problema.

Granada, pues, ha sido, sin jactancia ni vanidad alguna, el eje al rededor del cual giró durante diez horas de sesión el éxito o fracaso de la Asamblea que se celebraba. Pero como la representación granadina no cejaba en la actitud que fijara al comienzo y ésta era ya apoyada por otras tres provincias, el resultado estaba previsto si una fórmula de avenencia no resolvía el problema de momento. Pero, claro está, esta fórmula tendría que ser el derrumbamiento del frágil edificio que habían erigido unos cuantos ilusos y soñadores del andalucismo integral. Y esto además suponía una impresión de derrota que aquellos no podían sufrir. Había, pues, que rechazar la propuesta de concordia, que a nada comprometía ni tampoco perjudicaba a ninguna de las ocho provincias que componen la región, y así fué hecho, motivando la retirada automática de la Asamblea de Almería, Granada, Huelva y Jaén.

* * *

La Asamblea de Córdoba ha continuado sus trabajos no obstante la retirada de la misma de cuatro representaciones. Pero lo que haga y decida después de lo sucedido carecerá de autoridad moral y fuerza impositiva. Y será además querer galvanizar un cadáver que estaba de cuerpo presente desde el momento que Granada planteó decidida y valientemente el punto vulnerable de su legalidad. De ello están percatados los mismos que lo practican, pero les duele en lo hondo tener que reconocer y aceptar que una labor tenaz y minuciosa de dos años callera con estrépito a la primera embestida. Demostrando ello que para obra tan trascendental como la que se intentaba precisa algo más que reunirse unos cuantos señores en sus despachos de las Diputaciones y enjaretar a su modo y conveniencias, imponiéndolo después a los demás, nada menos que la nueva estructuración política y económica de una región tan diversa y de intereses tan antagónicos como la andaluza.

Por lo demás, Granada ha cumplido su deber y ha defendido sus intereses impugnando por conducto de sus representantes el intento de hegemonía regional que, con el pretexto del Estatuto, se intentaba poner en práctica. En esta labor fué secundada y acompañada por otras hermanas de región percatadas a su vez de la realidad amenazadora que sobre ellas se cernía, mereciendo por ello gratitud.

Y esto es expuesto a vuela pluma cuanto nos sugiere la convocada y fracasada Asamblea de Córdoba pro Estatuto regional, en mala hora concebido por sus autores y del cual el pueblo demostró inequívocamente estar desentendido y por completo ausente...

LEON FERRAN


**Los Docks de Granada S. A.**

CONVOCATORIA

En cumplimiento de lo dispuesto en el artículo 19 de nuestros Estatutos, se convoca a la Junta general ordinaria de accionistas que se celebrará el martes 14 de Febrero, a las cuatro y media de su tarde, en la casa del presidente, Imprenta, 2.—El presidente, *Miguel López Sáez.*

**Doctor MEGIAS**

Académico y Profesor de la Universidad

Consulta de afecciones de:

OIDOS - NARIZ - GARGANTA

Gran Vía, 38

De 3 a 5

**J. Cazorla Romero**

MEDICINA GENERAL

ESPECIALISTA EN

PIEL Y VENEREO-SIFILIS

Consulta de 3 a 5. Especial para empleados y Comercio, de 2 a 5

Duquesa, 11, pral :-: Visita a domicilio

**José Sánchez Jofré**

Médico especialista de

Oído, Nariz y Garganta

Profesor clínico de la especialidad de la Facultad de Medicina

GRAN VIA, 13, 1.°

De once a una y de tres a cinco

Teléfono 2112

**AGENTES**

especializados seguros contra incendios de cosechas desea importante Compañía Española, concediendo importantes comisiones y gastos viaje. Dirigirse: Apartado 48 - Madrid.


# RETABLILLO

### PROCESIONES

*Cuando el señor Escudero tomó posesión de nuestro Gobierno civil, fué interviuvado por un redactor de un colega local. Entre otras cosas, el señor Escudero declaró que él no era un «tragacuras». Es decir, la compatibilidad entre el profesar ideas laicistas y el respetar al hombre de sotana. Una compatibilidad que algunos consideran inexistente. Pero que existe, lógicamente, quieran o no. El colega aludido hubo de reconocer que el señor Escudero, radical-socialista y laico, no era un terrible «tragacuras». Sin embargo, a los pocos días, nuestro gobernador no concedió autorización para la celebración de un acto procesional de carácter religioso. Fué prohibida una procesión eclesiástica. Naturalmente, el señor Escudero obró guiado por un imperativo de orden público. Pero el colega de la acera de enfrente no lo creyó así. Y, claro, adjudicó al gobernador este calificativo: «tragaprocesiones». No sabemos cómo podrá tragarse una procesión que no se ha celebrado... Bueno. Lo cierto es que ahora el señor Escudero acaba de dar permiso para una procesión. Esta vez no había peligros de orden público. Y la procesión ha sido autorizada. Pero el colega no ha levantado al señor gobernador la sanción espiritual que le impuso con adjudicación de ese título de «tragaprocesiones». Esto es injusto.*

### TRADICION

*Precisamente, a propósito de este pleito provinciano de las procesiones, nos hemos acordado de un buen rey austriaco: José II. Era la época del despotismo ilustrado. Federico II en Prusia y Catalina II en Rusia se adherían a los principios de los filósofos y acometían empresas de renovación. En Austria, José II abolía la servidumbre, el tormento y la pena de muerte; suprimía la censura de Prensa; permitía el libre ejercicio de sus cultos a protestantes y judíos; fundaba bibliotecas públicas y cátedras de ciencias físicas... Y—¡fíjese bien, colega!—suprimía conventos, quitaba joyas de las iglesias para beneficiar a los pobres y prohibía las procesiones. Todo esto en un reinado que duró de 1765 a 1790. Observe el colega de la acera de enfrente, tan amante de la tradición, cómo un rey austriaco del siglo XVIII fué más avanzado que los gobernadores laicos españoles de 1933.*

### PODER

*Las derechas, desde que el 14 de Abril cayeron del Poder, andan por ahí vociferando, gimiendo, clamando... Quieren recuperar el Poder a toda costa. Y como no lo consiguen llaman tiranos a los hombres que están en el Gobierno. Gozan de libertad de propaganda, tienen una Prensa que dice lo que jamás se permitió decir a periódicos republicanos en tiempos monárquicos, etc. etc. Pero no están satisfechas. Las derechas quieren mandar, nada más que mandar. Y mientras el pueblo siga oponiéndose a ello, todo será tiranía y despotismo.*

*Sin embargo, no creemos que existan tales motivos de queja. Todo lo contrario. Todavía tienen las derechas ciertos vestigios de Poder. En Granada hemos visto que ha bastado una denuncia de ciertos derechistas para que un estudiante republicano estuviera detenido unas horas en la Comisaría. Las derechas se pusieron locas de alegría. «¿Que qué...? ¿Han visto ustedes? ¡El presidente de la Asociación de Bachillerato (F. U. E.) está detenido! En la Comisaría tenemos influencia. Somos grandes. Somos los amos. El Poder es nuestro.»*

*El goce derechista duró poco. El gobernador—liberal y demócrata—rectificó al momento el error. No estábamos en tiempo de la Dictadura. De la Comisaría—que fué salón versallesco cuando un ex conde estuvo detenido—salió el escolar liberal. Y las derechas vieron que el Poder no era suyo. La tiranía volvía. El despotismo retornaba. La persecución subsistía... ¡Intolerable!*

# DE POLITICA

### Partido republicano radical socialista de Granada

Para tratar de las próximas elecciones municipales se reunió el Comité ejecutivo provincial de este partido, acordándose en un principio dirigir a las agrupaciones locales una circular con instrucciones y normas a este efecto.

Se trató asimismo de las nuevas organizaciones y la necesidad de que éstas se constituyan siempre con la intervención del Comité ejecutivo provincial, único organismo del partido autorizado para ésto.

Por el presidente se informó al Comité de que muy en breve vendrá a Granada don Marcelino Domingo, que en unión del señor Joven celebrarán un acto político de propaganda en esta capital.

Por último se acordó recabar de las organizaciones locales que no están al corriente en sus cotizaciones, procuren ponerse al día en las mismas para que tengan los derechos de afiliados y agrupación.

«FRUTOS TROPICALES» por Sama

EL COCO DE LA HABANA


**CASA LEYVA**

Semilla de Remolacha Forrajera y Azucarera de gran rendimiento

SEMILLA DE ALFALFA DE PROVENZA

SEMILLAS de HORTALIZAS y LEGUMBRES especiales y seleccionadas

Juan Leyva. MESONES, 3 y 5. Granada

**BANCO HIPOTECARIO DE ESPAÑA**

Préstamos amortizables, primera hipoteca a largo plazo sobre fincas rústicas y urbanas. Préstamos especiales para el fomento de la construcción.

Venta de cédulas hipotecarias. Apoderamientos gratuitos. Informes gratis a quien los solicite.

Las peticiones de préstamos que se presenten o tramiten por conducto de esta Delegación, **no devengarán Honorarios ni Comisión** a favor de la misma.

**Delegado de propaganda en la provincia de Granada:**

**LUIS AGUILERA GOMEZ**

OFICINAS: Carrera de Genil, 77 y 79, entresuelo. Teléfono. 1068


ECONOMIA Y FINANZAS

# Crónica financiera de Madrid

## Exito de la gestión de los comisionados de la gran industria bilbaína. Fracasan una vez más las gestiones con los rusos. Tesoro y Banco. La Bolsa de Madrid. Emisiones en perspectiva.

Tema interesante ha sido el éxito logrado en su gestión por los comisionados de la gran industria bilbaína que vinieron a Madrid con objeto de incrementar la producción. Parece ser que la fórmula hallada para emprender inmediatamente los trabajos de fabricación de materiales para ferrocarriles por los 60 millones consignados en los presupuestos en curso, se base en aceptar el pago en obligaciones del Tesoro, que se comprometerían a no poner en circulación, sino que se apelaría a combinaciones crediticios de acuerdo con los Bancos.

Lo que parece que no toma hechura, como nosotros suponíamos, es la última andanza de los comisionados rusos, para compra de barcos y material de guerra en nuestro país a base de concederles créditos, que es casi exactamente el mismo caso de Méjico.

Este nuevo fracaso de las negociaciones rusas, porque es ya el tercero o el cuarto golpe en falso, lo teníamos ya descontado nosotros, porque venían ya echados, poco menos que echados, como quien dice, de Alemania, donde los últimos créditos les habían sido descontados al 50 por 100, y ello dice lo bastante.

El saldo global de la cuenta de Tesorería del Estado no señala variación sensible en el balance del Banco de España del día 21, continuando negativo por cifra alrededor de 82 millones de pesetas, cifrando en 193.17 millones el saldo contrario de la cuenta corriente plata, más 42.04 millones por operaciones en el extranjero.

La circulación de billetes disminuye 40 millones de pesetas, más 4 millones que aumenta la plata en Caja, no obstante disminuir 14 millones las cuentas corrientes, y siete millones «Diversas cuentas».

La cartera comercial del Banco registra baja líquida de 69 millones de pesetas, principalmente en descuentos 54 millones y 29 millones en pignoraciones, disminuyendo también cuatro millones los créditos personales, al paso que los efectos a cobrar en el día aumentan 14 millones.

Cada día es más patente la buena disposición del dinero en nuestro primer mercado de valores, siendo de lamentar únicamente que las circunstancias políticas y sociales no permitan que se generalice con la amplitud que es de desear esta posición de empuje del numerario, que forzosamente actúa con el recelo propio de la falta de claridad del horizonte político y social que la situación actual determina, y tiene que refugiarse en los valores de renta fija, abandonando el sector industrial, que, salvo contadas animaciones circunstanciales, concretadas en cada caso a un determinado valor, persiste en la flojedad y depresión que viene caracterizándole.

Los números índices generales de la Bolsa de Madrid, confeccionados por «El Financiero», no acusan variación sobre la semana anterior en relación con las Acciones y Fondos públicos, bajando 0,9 puntos respecto a las obligaciones. He aquí los índices parciales en la última semana y en la anterior (cifras entre paréntesis):

Fondos públicos y acciones: Valores del Estado, 88 9 (88 1); ídem municipales, 925 (93.5); ídem especiales, 84.0 (83 5); Bancos, 59.5); Eléctricas. 68 8 (68 7); Minero Metalúrgica, 48 2 (48.3); Transportes, 51.1 (51.9); Monopolios, 72 5 (72 3); Varias. 76.3 (76 8); Indice medio: 71.4 (71.4).

Obligaciones: Eléctricas, 93 5 93.5; Mineras, 84 1 (87 6); Transportes, 76.5 (76 8); Varias. 84 2 (84 2); Indice medio: 84.6 (85 5).

En la semana última los fondos del Estado han estado flojos, señalando en general ligeros retrocesos.

Los bonos oro quedan sin variación a 208, después de llegar a 208.75, y las Deudas ferroviarias mejoran por igual medio entero.

Los valores municipales acusan mejoras casi todos los tratados, y tienen buen mercado, en lo que influye, indudablemente, la próxima emisión.

Asimismo acusan avances todo el grupo de cédulas, aunque algo más encalmado, destacando la ganancia de 65 céntimos de las cédulas de Crédito Local 6 por 100

El grupo bancario, casi inactivo y sin variación; en el eléctrico, las Españolas, después de continuar en la apertura con gran animación y buenos cursos como último día de suscripción de acciones nuevas, decaen y pierden 4 enteros; Mengemor abandona también uno y la Madrileña corta el cupón y pasa de 126 a 123. Las Telefónicas, divergentes, suben 90 céntimos las preferentes, y pierden un entero las ordinarias.

El grupo minero, bastante animado en los primeros días, decae al final de la semana, y no se opera al cierre. Quedan las Rif portador en baja de 15 pesetas y de 8 las nominativas. Guindos también abandona una peseta, y no varían Felgueras.

En monopolios sólo varían Tabacos en baja de un entero

Continúa el grupo ferroviario con la misma pesadez y debilidad, cada vez más acentuada. Nortes desciende 1.50 pesetas, y Alicantes, 0,75.

El Metro pierde 2 enteros y Tranvías gana, por contra, 0 75.

Entre los demás valores, el Fénix gana dos enteros, las Azucareras uno, no varían Petrolillos, y Explosivos, por último, queda en baja de 4 pesetas, a 663, habiendo pasado de 667 a 662, 663, 666 y 663.

Se está preparando un período muy movido de emisiones, que han iniciado ya recientemente Altos Hornos, Crédito Local e Hidroeléctrica Española, y en la actualidad la Compañía Española de Minas del Rif, y es de creer que en la primera quincena de Febrero próximo se verificará el empréstito municipal de Madrid, esperándose asimismo próximas emisiones de la Hidroeléctrica Ibérica, que ultima su fusión con la Electra Vizcaína, de Bilbao, y también se espera para fecha próxima una emisión de obligaciones de la Electra de Viesgo, emisiones todas estas y acaso alguna más, que se verificarán antes del empréstito de obligaciones del Tesoro, que se realizará en el mes de Marzo.

J. G. AGUIRRE CEBALLOS

Redactor jefe de «El Financiero»

DEL MOMENTO

# ESTADISTICA Y LITERATURA

En el colega madrileño «Ahora», un articulista nos envía una gran dosis de optimismo, a los españoles naturalmente, mediante unas estadísticas comparativas del valor adquisitivo de las divisas monetarias en los diversos países europeos. Y como el que no se consuela es porque no quiere, los datos que nos suministra nuestro compañero nos producen una sensación de euforia verdaderamente agradable, ante la seguridad de que vivimos actualmente en el mejor de los mundos.

Duelos y quebrantos registra la prensa; pero reconozcamos que no es solamente en España donde estos fenómenos se desarrollan. Los ingleses salen a conflicto diario; no les van a la zaga los alemanes; los franceses sufren las consecuencias de su enorme deuda y los hijos de Guillermo Tell, los pacíficos, prósperos y bien educados suizos, se sienten también atacados por el morbo de la algarada.

Jauja ha sido siempre el bello mito de los cuentos infantiles. En nuestro país, la obsesión de Jauja nos ha dominado a todos; pero en especial a nuestros políticos estilo antiguo régimen, quienes se sentían tranportados al mágico país, cuando, sentados en las poltronas del Senado y del Congreso, degustaban con singular deleite caramelos y azucarillos a costa del pueblo bobalicón e inocente. Claro es, que esas almibaradas atenciones con los parlamentarios monárquicos influían, quitando acritud a los debates y dejando a la larga un sentimiento nostálgico por aquella política, que es en suma lo que ocurre con el simpático e inocuo don Alejandro, quien a cambio de hacer tanto de coco en su feudo del Paralelo ha terminado por convertirse en payaso nacional en competencia con Lamemié y Román, el cursi bardo, propagador o propagandista de las bolinas rojas, fabricadas en la bella Easo, como es natural.

Pero, en fin, aunque nos tapemos los ojos con o sin visera, como les ocurre a los tradicionalistas, según involuntaria declaración de su líder, reconozcamos que nuestra vulgarísima «perra gorda» es una perra de prestigio, casi una perra de lujo al lado de sus congéneres europeas y americanas.

El ejemplo, fiel valor de los más humildes artículos alimenticios en los principales mercados del mundo, es cosa que asusta. El fantástico coste de la col encoleriza a cualquiera: Mas de todos modos nos queda a los españoles el consuelo de ver, no obstante el artículo 26 de la Constitución, que los de primera necesidad aun se mantienen en nuestra patria a un nivel no muy elevado sobre el poder adquisitivo de la peseta.

Claro está que los enemigos del régimen callan intencionadamente el aspecto financiero, sin contar que de vez en cuando suele surgir un periodista indiscreto, que nos revela a los españoles los misterios de las estadísticas, que nos impresionan bastante más que los lirismos de Pemán.

En nuestro proselismo republicano preferimos el consuelo de las estadísticas a las evocaciones trasnochadas de una mustia flor de lis, cuidada en el invernadero de la imaginación de un poeta glauco lilial.

ANTONIO AMOR

LA PRENSA Y LA ACTUALIDAD

# PANORAMA POLITICO

### Duelo absurdo

*De «Heraldo de Madrid»:*

*«La campaña pedagógico arquitectónica de don Luis Bello contra los propósitos arquitectónicos pedagógicos de don Fernando de los Ríos ha dejado a la opinión perpleja. Todo es hablar de piedras, cornisas, ventanas y entrepaños. Todo sobre edificación material. ¿Y la edificación del alma del niño?*

*Cualquier persona extraña a nuestro ambiente nacional pensaría que en España todos los problemas pedagógicos están resueltos. ¿Cómo si no comprender ese afán, ese encono sobre una materia que, comparada con la cultura escolar, tiene que clasificarse necesariamente en lugar secundario?*

*No hay más sistema razonable que el que da la primacía al problema del «cómo educar», subordinándole, el de «dónde enseñar».*

*Absurdo duelo al que sloo puede aplicar la calificación de «edificante» en su más deleznable sentido. ¡La materia antepuesta al espíritu! .. ¿Es ese el contenido que necesitan los altos programas de recreación española? ¿Y eso ha estado a punto de producir una crisis?»*

### Justicia social

*El diputado señor Artigas Arpón, en la encuesta política de «El Liberal»:*

*«Las circunstancias han puesto al régimen republicano entre dos añejos contendientes: La Unión General de Trabajadores y la Confederación Nacional del Trabajo. Esta cree que la República es escudo de la U. G. T., en ella encarnado sin esperanza de manumisión, y la combate para combatir a su tradicional enemigo. Hay en la actitud de la C. N. T. falta de perspectiva, que la impulsa a una táctica errónea. La República, que es y ha de ser en mucho tiempo burguesa, habrá de desenvolverse al margen de las luchas de las organizaciones proletarias, siendo en todo caso su juez de campo. Ese momento llegará, acaso ni deba estar ni está muy lejano, y entonces los dirigentes de la C. N. T. vendrán a dar en la idea de que carece de fundamento su actitud convulsiva. Porque la República quiere acomodar las reivindicaciones del proletariado al grado de progreso general. Estado, y ello sin distinciones de etiquetas societarias. El régimen republicano debe mucho a los socialistas y a la U. G. T. desde que advino; pero también contrajo alguna deuda con la C. N. T. en los momentos revolucionarios. Y sobre todo, se debe a la justicia social contemporánea.»*

### Predicción

De «Ahora»:

*«El nuevo gobernador civil de Madrid se dispone a subir al «auto».*

*Una churretosa gitana se acerca a don Mariano Joven con la modestísima pretensión de colocarle el disco de la buenaventura.*

*Y el diálogo, breve y significativo, es como sigue:*

*—¿Te la digo?*

*—¡No!*

*—¡Anda... «espreocupao», que vas a sabé...!*

*—No me interesa. Todo lo que puedes decirme es que moriré «joven»... y eso ya me lo tengo tragado.»*


LIBROS · FIGURINES · ESTILOGRAFICAS

**ENCICLOPEDIA SOPENA**

Nuevo Diccionario Ilustrado de la Lengua Española

5.ª Edición. 2 volumenes.

CON UN TOTAL DE MAS DE 3.000 PAGINAS

206.000 artículos 20.500 grabados.

94 mapas (17 en color). 39 cromotipias.

Condiciones de venta: al contado 80 pesetas; a plazos. . 90 » (10,80 al recibir la obra y 16 mensualidades de 4,95).

LIBRERIA "GRANADA" GRAN VIA 49-51 TELEFONO: 1173

**Grandiosas Rebajas**

POR FIN DE TEMPORADA

Todos los modelos que componen nuestra colección de BLUSONES, CHAQUETAS, SUETERS, PULLOVERS, ABRIGUITOS, BUFANDAS, ECHARPES, BOINAS, CAZADORAS, ETC., se realizarán en breves días con grandes descuentos

**Mataró Industrial**

Gran Vía, 9, y Gran Vía, 29.

Nota: Se traspasa el local de GRAN VIA, 29

**LA MODA PRÁCTICA** es, indudablemente la Revista que más prefieren las señoras.