EL DEFENSOR DE GRANADA

Año XXVIII

Suscriciones.
En Granada, un mes . . . . . 6 pesetas.
En el resto de la Península, tres meses. . . . 5 pesetas.
En el Extranjero, seis meses. . . . . 15 francos.
(La suscrición de fuera se paga por adelantado)
Oficinas: Reyes Católicos, 8, pral.

PERIÓDICO INDEPENDIENTE.
Decano de la Prensa diaria de esta provincia.

Inserciones.
Anuncios.—Línea sencilla en 4.ª plana. . . . 25 céntimos.
Esquelas mortuorias.—Sencilla en 3.ª plana. . . 3 pesetas.
Comunicados.—De 2 á 100 ptas. línea, á juicio del Director.
(Para más detalles, véase la tarifa).
Oficinas: Reyes Católicos, 8, pral.

Núm. 13.912

Viernes 8 de Junio de 1906 | Director y Propietario Luis Seco de Lucena. | Viernes 8 de Junio de 1906

Ved los **abanicos, sombrillas**, petacas, fosforeras, etc. que hay en **San Jerónimo.—Zacatín, 33.**

La predicación anarquista.

La espantosa tragedia ha terminado: los muertos descansan en la paz del cementerio; las autoridades recobran su tranquilidad ante el cadáver de Morrais, y pronto—¡los hombres son tan desmemoriados!—el recuerdo del 31 de Mayo, aunque no desaparecerá del todo, ocupará un rincón borroso de la memoria.

Convendría, sin embargo, que una voz insistente, como aquella que al monarca persa le recordaba diariamente el incendio de Sardis, recordase á la sociedad y á los Gobiernos la catástrofe de la calle Mayor. Este *memorandum* contínuo quizás serviría para arrancar de la sociedad el moho de cobarde tolerancia que la corroe y la timidez que regula la conducta de los Gobiernos.

Axiomáticamente se repite que las ideas, cualesquiera que sean, y la propaganda de ellas, son lícitas. Tal parece ser la conquista más preciada de la libertad. Confieso mi torpeza (en la que creo, y esto me consuela, que me acompañan muchos hombres), no acierto á entrever siquiera el fundamento filosófico de esa teoría, semejante á la de aquel que considerase permitido arrojar brasas sobre montones de pólvora.

Y hé aquí cómo razona mi inteligencia ofuscada. Un padre de familia se entera de que un sirviente, un amigo, un preceptor, una Celestina entran en su casa, y en ella hacen propaganda de sus teorías; el sirviente no roba, pero aconseja á los otros criados que desvalijen á sus dueños, porque el tal sirviente es discípulo de Proudhon, y predica, en uso de su derecho, que la propiedad es un robo; el amigo es discípulo de Nietzsche, y aconseja á los hijos que el deber de todo hombre es reventar á su propio hermano; la Celestina habla á las hijas del amor libre y momentáneo con los lacayos de la casa, y el pedagogo asegura, ilustrando sus sermones con citas pedantescas, que lo mejor sería pegar fuego por los cuatro costados á aquel nido de despreciables burgueses.

¿Qué haría el padre en cuestión con todos esos perturbadores de su hogar? Si el tal hombre tenía sano el juicio, si no era un cobarde que temía la venganza de los intrusos, lo menos que podría hacer sería empuñar un garrote desechado por gordo y echar á palos de su casa al ladrón platónico, al amigo *de presa*, á la repugnante Celestina y al infame pedagogo...

Pues esto, que tan claro parece tratándose de una familia, es, por lo visto, absurdo cuando se trata de esa gran familia que se llama Patria.

En un *meeting* se predica la destrucción y el asesinato... y los Gobiernos se cruzan de brazos, porque la suprema conquista de la libertad es la propaganda sin trabas de todo género de ideas; la hoja anarquista ensalza y glorifica á los asesinos, y los Gobiernos respetan tan nobles opiniones; este libertario hace propaganda en el café, en la calle, en el libro ó en el teatro, de sus ideas homicidas, y aquel otro se declara partidario de la propaganda por el hecho, y los Gobiernos, secundados por un coro que tiene algo de sinuesco, repiten gravemente: «¡Ah, las ideas no son punibles!...»

Pero las ideas, cuando se exteriorizan, no se pierden aliá en las regiones de la especulación teórica. Son semillas venenosas, que al caer en espíritus desequilibrados fermentan, abonadas por la envidia y el odio, estiércol de los corazones, y producen hechos como el que llenó de duelo á Madrid en la tarde del 31.

Y se da el caso de que muchos anarquistas teóricos, amparados por la libertad, so capa de apóstoles del anarquismo, son viles engañadores de la masa de idiotas exaltados por el furor libertario. Y ellos, que hablan de la explotación burguesa, son explotadores de la locura y de la miseria, y buscan protección, buena vida, en la misma sociedad que pretenden destruir.

Y mientras se respeta el sagrado derecho de la predicación del crimen, se recogen del suelo ensangrentado los miembros palpitantes de séres inocentes, y se llevan las víctimas al hoyo, y se da el espectáculo de largas filas de cadáveres de jóvenes, de ancianos, de mujeres, de niños, camino del cementerio

Y los criminales siguen propalando sus teorías, y en tanto los Reyes se ven amenazados á toda hora, y el soldado está expuesto á morir traidoramente y sin lucha, y en los palacios y en las casas humildes no sabemos, al ver salir á nuestros hijos, á nuestras madres, á nuestras esposas, si los veremos volver en las camillas de la Cruz Roja, heridos, ensangrentados, muertos...

Que es difícil perseguir el hecho criminal, cierto; pero fácil es perseguir al causante moral. Se ha dicho con verdad que la piedra no es responsable, sino el brazo que la lanza... y más que el brazo, la voluntad que lo mueve.

Hoy la tolerancia es cobardía. Solo en una sociedad tímida y afeminada, y regida por un Gobierno falto de entereza, puede consentirse que haya quien levante impunemente la voz para decir: «Soy dinamitero». No ha sucedido nunca que se permita á los asesinos jactarse de su crímen delante de las madres, esposos ó hijos de las víctimas.—Z.

En la Exposición Nacional de Bellas Artes

Publicamos hoy un apunte á pluma del hermoso lienzo *El Santuario* que nuestro querido paisano el inspirado artista D. José M. Rodríguez Acosta, hijo del opulento banquero D. Manuel, exhibe en la Exposición Nacional, actualmente abierta en Madrid y en la que ha obtenido segunda medalla.

La crítica está unánime en considerar esta obra como una de las más bellas que figuran en la Exposición, porque el autor, sin apartarse de las modernas tendencias naturalistas, en cuanto se refiere á la verdad del colorido y á la sinceridad de la composición, no reniega del sentido espiritual que debe tener toda concepción calcetécnica para que pueda ser calificada de verdadera obra de Arte.

Se descubre en *El Santuario* un fiel trasunto de la realidad, porque las figuras están vivas, y el dibujo, el modelado, la perspectiva y la luz hacen el efecto de la visión directa del natural; pero en este cuadro hay algo más que eso, hay concepción artística. El espíritu de la oración flota en su suave y misterioso ambiente; saturado de plácida melancolía; el sentimiento de nuestra pequeñez y el hálito de nuestros pesares, que buscan refugio y alivio en la grandeza y en la misericordia divinas están magistralmente expresados. Se vé que, además de un técnico, maestro del dibujo y del color, hay aquí un artista que embellece la realidad con el delicado perfume de lo suprasensible; que se apodera del natural, y, sin alterarlo, lo aquilata y lo avalora imprimiéndole el sello de lo divino.

Rodríguez Acosta es muy joven, y ya está consagrado por la opinión como uno de los pintores de más mérito con que cuenta el Arte español. Si quiere; si su posición social y su fortuna no le retraen del trabajo, llegará á ser, muy pronto, uno de los más grandes artistas de nuestro país.

Manuel del Palacio

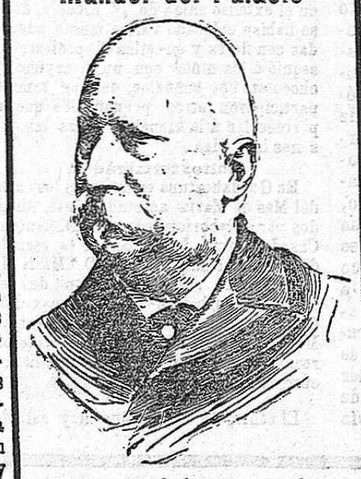

Perteneció á la famosa «cuerda granadina», y hasta las primeras horas de la madrugada del día 6 fué uno de sus últimos supervivientes. En su vejez como en su juventud, Manuel del Palacio fué un carácter jovial, irónico, fustigador de todas las necedades, franco y retozón. En sus últimos años de vida era la admiración de cuantos le trataban, por la lucidez de juicio y la frescura de ingenio con que había llegado á una edad tan avanzada—nació en 24 de Diciembre de 1832—siendo aun más digno de admiración por lo agitados que fueron los dos primeros tercios de su vida y el derroche de talento que realizó en todos los períodos de su largo caminar por el mundo. Había nacido en Lérida, donde su padre, que era militar, se hallaba de guarnición. En Granada pasó los primeros años de su vida, formándose entonces los estrechos lazos de amistad que le unieron á la falange de escritores, artistas y hombres de excepcional cultura que formaron la gloriosa «cuerda granadina.»

Antes de cumplir los 20 años se trasladó á Madrid, dándose á conecer primeramente en *El Látigo*, con Alarcón, y después en el *Gil Blas*, *La Discusión* y *El Pueblo*. Sus violentas y apasionadas campañas en contra de la política moderada y unionista le valieron muchas persecuciones y procesos, siendo al fin deportado á Puerto Rico, de donde regresó poco antes de estallar los sucesos de Setiembre de 1868. Entonces entró á desempeñar importantes cargos en la administración pública, y fué secretario de la legación española en Florencia cuando la elección del rey Amadeo de Saboya. Durante el reinado de Alfonso XII y gran parte de la regencia de doña María Cristina, ejerció las funciones de ministro residente en varias Repúblicas sudamericanas.

Deja escritas diversas obras y publicados varios tomos de poesías y otros trabajos sueltos, y entre las primeras figuran, «Un liberal pasado por agua», «El niño de nieve», «Juan Bravo el comunero» «Fruta verde» y «Adriana.»

D. A. MORAIS.

Miscelánea

Escritor. Se halla en Granada, en compañía de su esposa, el notable escritor norteamericano. Mr. Walter Hale.

D. Fernando Brieva

La prensa de Madrid dió hace algunos días la noticia de haber desaparecido de su domicilio, el sabio catedrático de nuestra Universidad y hoy de la Central, D. Fernando Segundo Brieva Salvatierra.

Para tranquilidad de las muchas personas de Granada que están unidas al Sr. Brieva por estrechos vínculos de amistad haremos público, que según informes que hemos recibido de la Corte, el docto catedrático se encuentra en el domicilio de un amigo suyo, adonde fué por hallarse algo enfermo y no tener en la casa de huespedes en que vivía, la asistencia que por su delicado estado de salud necesitaba.

Una que pega. En el carmen de la China, parroquia de San Ildefonso, promovieron ayer á las dos de la tarde un alboroto mayúsculo el casero Francisco Torres Romero, casado, de 64 años, y la vecina María Franco Martín, natural de Itrabo, soltera, de 25 años, sirvienta.

Tenía la joven que fregotear junto á la tinaja, pero se apercibió Francisco é imponiendo toda su autoridad se opuso á que aquella continuara en su operación.

De aquí surgió viva polémica en la que una y otra parte dieron pruebas de poseer un repertorio abundante en frases á cual más pintoresca.

Harta María de tanto discutir, cogió una cazuela y la estrelló en la cabeza al pobre viejo, que salió con el rostro bañado en sangre.

Acudieron á poner paz entre los contendientes otros vecinos y el alcalde de barrio, Juan Evangelista, que detuvo á la bravía y la llevó al arresto á disposión del juzgado instructor del distrito.

El casero recibió curación en el Hospital, de una herida de tres centímetros en la cabeza, retirándose después á su domicilio.

Granada y Sevilla

Leemos en el *Noticiero Sevillano:*

«El señor Tena ha recibido del alcalde de Granada un telegrama, en el que le manifiesta que aquel ayuntamiento ha levantado la sesión en señal de duelo por las desgracias que ocasionó el brutal atentado de la calle Mayor acordando suscribirse con 5.000 pesetas para auxilio de las familias de las víctimas.

Invita el alcalde de Granada al de Sevilla á secundar esta idea, si es que no ha tomado ya análogo acuerdo.

En atenta carta contesta el señor Tena al telegrama, expresando que desearía secundar tan humanitaria obra, pero la situación en que se encuentra este Ayuntamiento le impide aconsejar al Cabildo municipal un nuevo gasto voluntario.

Agrega que las bajas en los ingresos y el aumento en los gastos por las exigencias de los servicios municipales cada día mayores y la construcción de las nuevas Escuelas, imposibilitan poder dedicar mayores cantidades para socorros de las ya empleadas en lo que va de año.

Esto no obstante, el alcalde de Sevilla ofrece poner en conocimiento de todos los concejales el hermoso rasgo de generosidad del ayuntamiento de Granada, para si consigue reunir mayoría, presentar la petición al Cabildo.»

Toma de posesión. Ayer tomó posesión de la canongía dignidad de Arcediano en nuestra iglesia Catedral metropolitana, el canónigo de Valladolid D. Andrés Herrador, quien, según tenemos anteriormente dicho, permutará con nuestro querido paisano D. Antonio Ortega Mellado, canónigo Arcipreste de la última citada Catedral.

La Travesía de Lanjarón.

Las anunciadas obras de la Travesía de Lanjarón han sufrido un aplazamiento.

Proponíanse los contratistas gestionar particularmente la expropiación de varias casas de dicha villa, y de algunas parcelas de terreno, necesario para que pudieran realizarse las indicadas obras; pero, como tales gestiones han fracasado, se instruirán los oportunos expedientes para desposeer forzosamente de las fincas á sus respectivos dueños.

Regalo regio. En el escaparate del establecimiento de tejidos de los Sres. Gil de Tejada, en la calle de Reyes Católicos, se halla expuesto, desde hace algunos días, el regalo que S. M. el Rey D. Alfonso XIII ha enviado á la «Asociación de Caridad de Nuestra Señora de Leurdes» de esta capital.

Consiste aquél en un magnífico centro de plata biselada para flores, sobre una bandeja poligona, con el marco también de plata labrada y en medio tiene una luna de espejo de clase superior.

El objeto á que nos referimos es una lindísima obra de arte, de mucho mérito, que se acrecienta por la alta gerarquía de la persona que bondadosamente lo ha donado á la expresada Asociación.

Esta se propone rifarlo y destinar el producto de las papeletas de la rifa á las escuelas que con el título de la *Virgen de Lourdes* las señoras asociadas sostienen en las inmediaciones del Barranco del Abogado, para la educación y enseñanza de las niñas pobres del barrio de San Cecilio.

La fuente luminosa

En las primeras horas de la mañana de ayer se verificó la prueba de la fuente luminosa que ha de adornar el Parque del Triunfo, frente á la calle de la Fuente Nueva.

La prueba fué solo de los surtidores, prescindiéndose de la iluminación de sus aguas, que se probará dentro de pocos días.

El surtidor central de esta fuente se elevará á unos doce metros de altura, y abriéndose allí el agua caerá en forma de gran plumero sobre la taza.

Parte de esta, en su centro, estará cubierta de riscos, y de estos y alrededor, formando círculos, saldrán otros pequeños surtidores.

La instalación de la luz eléctrica que ha de iluminar estas aguas quedará terminada, como ya se indica, dentro de pocos días, y se hallará dentro de los riscos.

La fuente arrojará el agua iluminada durante los días de las próximas fiestas, y lo mismo, en los sucesivos domingos del año y demás fechas notables.

Las pruebas se verificaren, con excelente éxito, ante el sindico, señor Horques, un ingeniero de la Compañía Lebón y gran número de curiosos.

Viaje en automovil. Anoche llegaron á esta capital procedentes de Málaga, en un magnífico automovil de su propiedad, Mr. y Mad. W. Stale, que han recorrido con su coche varias capitales de España.

De Guadix á Baza

Puede decirse que se hallan casi por completo terminadas las obras del ferrocarril de Guadix á Baza.

Están concluidas todas las estaciones y la instalación del telégrafo, faltando solo acabar el puente de Gor, un terraplen contiguo y un trozo de vía muy pequeño, que no excederá de un kilómetro.

En dichas obras trabajan con actividad febril unos cuatrocientos hombres, esperándose que sus tareas tendrán fin en los últimos días del corriente mes ó en los comienzos del inmediato.

Seguidamente se verificará la inauguración de esta línea, que tantos beneficios ha de reportar á la comarca que atraviesa.

Concejal. Ha regresado de Almería y Guadix, el distinguido concejal de nuestro Ayuntamiento, don Rafael Montesinos.

En el Ayuntamiento

El darro del Hospicio

A virtud de órdenes de la Alcaldía se está componiendo el darro del Hospicio, que, por hallarse roto, mezclaba suciedades al agua de la Fuente Nueva.

Obras municipales.

Personal invertido ayer:

Carrera de Genil, 6; calle de San Felipe, 19; Gran Vía, 2; Fuente Nueva, 11; calle de Puentezuelas, 13; postes iluminaciones, 2; tapado de hoyos, 3; rio Darro, 3; arbolado, 9; tubería Triunfo, 31; desmonte idem, 53; arriates idem, 12.—Total, 179.

Grado académico. Después de unos brillantes ejercicios en los que obtuvo la calificación de *Némine Disserepante*, le fué conferido el grado de doctor en Sagrada Teología al ilustrado catedrático de Física del Seminario Central de San Cecilio, D. Luis López-Dóriga y Meseguer familiar y sobrino de nuestro Excmo. Prelado D. José Meseguer y Costa.

Instrucción pública

Alumnos sobresalientes.

Los alumnos de esta Universidad que han obtenido en los exámenes oficiales nota de Sobresaliente y Matrícula de honor son los siguientes:

Preparatorio de Derecho.—Lógica fundamental: D. Nicolás Pérez Serrano, don Rafael Acosta Inglot, D. José García Valdecasas y Guerrero, D. Valentín Alvarez Cienfuegos y Cobos y D. Manuel Ruiz Martínez.

Lengua y Literatura española: D. Nicolás Pérez Serrano, D. Rafael Acosta Inglot y D. José García Valdecasas Guerrero; sin matrícula de honor D. Manuel Ruiz Martínez, D. Francisco Florencio Alvarez Castillo y D. Francisco Aparicio Miranda.

Historia de España: D. Rafael Acosta Inglot, D. Nicolás Pérez Serrano, D. Rafael Medialdea Hidalgo, D. Nicolás Fuentes y Torre-Izunza y D. José García Valdecasas Guerrero; sin matrícula de honor D. José de Martos Díaz, D. Francisco Moreno Campos, D. Francisco Florencio Alvarez Castillo, D. Valentín Alvarez Cienfuegos Cobos y D. Manuel Noguera Iturriaga.

Filosofía y Letras.—Lengua hebrea: D. Joaquín Ruiz Castilla.

Paleografía: D. Francisco Martínez Lumbreras, D. Francisco Lara Fernández y D. José Reyes y Alonso Villasante; sin matrícula de honor D. Torcuato García Ferrer.

Literatura española (curso de investigación); D. Manuel de la Plaza Navarro, D. Tomás Agustín Salcedo Cano, D. Antonio Ortega Molina, D. Torcuato García Ferrer y D. Francisco Lara Fernández; sin matrícula de honor D. José Francisco Bellver Cano y D. José Pinzón Reynoso.

Lengua griega: D. Manuel de la Plaza Navarro, D. Tomás Agustín Salcedo Cano, D. José Pinzón Reynoso y D. Torcuato García Ferrer; sin matrícula de honor D. José M.ª Domínguez Nieto.

Latín vulgar y de los tiempos medios: D. Francisco Martínez Lambreras, don Torcuato García Ferrer y D. Tomás Agustín Salcedo Cano; sin matrícula de honor D. Francisco Lara Fernández.

Lengua arábiga: D. Francisco Martínez Lumbreras.

Bibliología: D. Manuel de la Plaza Navarro, D. José M.ª Domínguez Nieto y D. Nemesio Heredia Toro.

Historia Universal: D. José M.ª Damas Sánchez, D. Manuel Góngora Ayustante, D. Antonio García Titos y D. Ramón Muñoz González del Pino.

Teoría de la Literatura y de las Artes: D. Ramón Muñoz González del Pino, don José M.ª Damas Sánchez, D. Antonio García Titos, D. Francisco Barco de Velasco y D. Manuel de Góngora Ayustante.

Lengua y Literatura latina: D. Manuel Góngora Ayustante, D. Ramón Muñoz González del Pino, D. José M.ª Damas Sánchez, D. José Muñer González y don Antonio García Titos.

Filología comparada del Latín y del Castellano: D. Nemesio Heredia Toro y D. José M.ª Domínguez Nieto.

Gramática comparada de las lenguas indo-europeas: D. José M.ª Domínguez Nieto y D. Nemesio Heredia Toro.

Facultad de Derecho.—Derecho Natural: D. José María Damas Sánchez, don Miguel Sánchez de la Campa y Bermudo, don Antonio García Titos, D. Rafael Nido López y D. Ramón Muñoz González del Pino.

Derecho Romano: D. José María Damas Sánchez, D. Miguel Sánchez de la Campa, D. Rafael Nido López, D. Antonio García Titos y D. Baldomero García Oliver.

Economía Política: D. Antonio García Titos, D. José María Damas Sánchez, don Miguel Sánchez de la Campa, D. Rafael del Nido Lopez y D. Agustín Ortiz Fernández.

Historia general del Derecho: D. Antonio Romero de la Cruz, D. José Campuzano Sanchez de la Fuente, D. Lorenzo Tiburcio Garrido Camacho, D. Antonio Ortega Molina y D. Emilio Bueso Roda.

Derecho canónico: D. Francisco Acosta Inglot, D. José Campuzano, D. Tomás Martínez Ortega, D. Emilio Bueso Roda y D. Luis Rafael Blanco Murillo.

Derecho Político: D. Antonio Ortega Molina, D. Emilio Bueso Roda, D. Antonio Rosado Sánchez Pastor, D. José Campuzano y D. Lorenzo Tiburcio Garrido Camacho.

Derecho Administrativo: D. Manuel Carrasco Reyes, D. Diego Trevilla Paniza, D. Francisco Martínez Lumbreras, don Alberto Villanueva Martín y don Fernando Alonso de León Utrilla.

Hacienda Pública: D. Manuel Carrasco Reyes, D. Francisco Martínez Lumbreras, don José Campuzano, D. Emilio Bueso, Roda y D. Lorenzo Tiburcio Garrido.

Derecho Penal: D. Dionisio Martínez y Martínez, D. Alberto Villanueva Martín, don Fernando Alonso de León Utrilla, don Francisco Acosta Inglot y D. Diego Trevilla Paniza.

Derecho civil (primer curso): D. Manuel Carrasco Reyes, D. Francisco Acosta Inglot, D. Diego Trevilla Paniza, don Alberto Villanueva Martín y D. Dionisio Martínez y Martínez.

Derecho civil (segundo curso): D. Manuel de la Plaza Navarro, D. José Vázquez Santisteban, D. Alfonso Caro Portero, D. Tomás Agustín Salcedo Cano y don Emilio Langle y Rubio.

Procedimientos judiciales: D. Manuel de la Plaza Navarro, D. José Reyes y Alonso Villasante, D. José Vázquez Santisteban, D. Tomás Agustín Salcedo Cano, D. Manuel de la Plaza Navarro, don Manuel Carrasco Reyes, D. Alberto Villanueva Martín, y D. Dionisio Martínez Martínez.

Derecho Mercantil: D. Alfonso Pérez Martínez, D. Antonio Castilla Abril, don Alfonso Caro Portero, D. Juan Martín García y D. José Castelló Madrid.

Derecho Internacional privado: D. José Castelló Madrid, D. Antonio Castilla Abril, D. Alfonso Pérez Martínez, don José Vázquez Santisteban y D. Alfonso Caro Portero.

Práctica forense: D. Alfonso Pérez Martínez, D. Antonio Castilla Abril, don Francisco Santaolalla Nateza, D. José García Garrido y D. Salvador Guerrero de la Hoz.

Oposiciones á escuelas

Mañana á las once darán comienzo en la Sala de Catedráticos de esta Universidad, las oposiciones á escuelas elementales de niños, dotadas con 825 pesetas anuales.

El Tribunal lo componen: Presidente, D. Francisco Díaz Carmona, catedrático de Instituto; D. Francisco Javier Cobos, director de la Escuela Normal de Maestros; D. Justo Uñón Nieva, profesor de la misma; D. Manuel Medina Olmos, canónigo del Sacro Monte, y D. Juan de Dios Negrillo, maestro público de esta capital.

Suplentes? D. Luis Morón y García, catedrático del Instituto y D. Antonio Rodríguez Espinosa, maestro público.

Las plazas vacantes que se han de proveer son: en la provincia de Granada, la de Dólar y la de Trevelez; en la de Almería, las de Ohanes y Beninar, y en la de Málaga, la de Igualeja.

Por disposición del Tribunal, y con arreglo al Reglamento serán excluidos de tomar parte en las oposiciones, los aspirantes que antes de dar comienzo los ejercicios no hayan completado su documentación.

Relación de los aspirantes presentados.—Núm. 1, D. José Castillo. 2, don Ricardo Caballero. 3, D. Francisco Veiga. 4, D. Juan Hernández. 5, D. Juan Estero. 6, D. Alfredo del Castillo. 7, don Francisco Agüera. 8, D. Félix de Rueda. 9, D. José García Velasco. 10, D. Pedro Cabrera. 11, D. Marceliano García Chamorro. 12, D. Rafael Valdivia. 13, don Manuel Escobar. 14, D. Gregorio Fuentes. 15, D. Eugenio Moltó. 16, D. Manuel Villanueva. 17, D. Plácido E. Vargas. 18, D. Torcuato Peral. 19, D. Francisco Quintanilla. 20, D. Manuel Carnero. 21, D. Antonio Martínez Cerezuela. 22, D. Emilio F. Ruiz. 23, D. Francisco Cebrián. 24, D. Pedro Muñoz. 25, D. Sebastián Delgado. 26, D. Manuel González Benedicto. 27, D. José Olmedo. 28, D. Carlos Almeida. 29, D. Juan M. Bautista. 30, D. José Sousa. 31, D. Ginés Rubio. 32, D. Luis Martínez Grisolía. 33, D. Antonio Megías. 34, D. Carlos Alcaine. 35, D. Juan Jesús Fernández. 36, D. Antonio Muñoz Rama. 39, D. José Reyes Alvarez. 38, D. José Villegas. 39, D. Anacleto Conejero. 40, D. Miguel Martín Martín. 41, D. Miguel Durán. 42, D. José María Muriel. 43, D. Cristóbal Fernández García. 44, D. Fernando Guijarro. 45, D. Antonio Arroyo. 46, don Francisco Carmona. 47, D. Enrique Reyes. 48, D. Juan Vicente Saiz. 49, don Francisco Lediesma. 50, D. Juaquín Ruiz. 51, D. José Alonso. 52, don Ricardo Agustín. 53, D. Francisco Bueno. 54, D. Francisco Figueras. 55, D. José Hernández Moreno. 56, D. Pedro Galera. 57, D. Juan Perabá. 58, D. Gabriel Moratalla. 59, D. Emilio Venegas. 60, D. Miguel Bueno. 61, D. José Martín Peyatos. 62, D. Antonio Rafael Serrano. 63, don Miguel Angel Ruiz Jurado. 64, D. Miguel Martínez de Castillo. 65, D. Joaquín J. Pérez. 66, D. Ricardo Linares. 67, D. Enrique Lafuente. 68, D. Serafín Prados. 69, D. Miguel Hernández. 70, D. Luciano Castro. 71, D. Lucas García Alvarado. 72, D. José María Callejón. 73, D. Antonio Cebrián. 74, D. Adolfo Romero. 75, D. José María Medido. 76, D. Francisco de P. Medina. 77, D. Antonio Noguerol. 78, D. Luis Reche. 79, D. Antonio Robles. 80, D. José Miras. 81, D. Rafael Azoe. 82, D. Joaquín Garez. 83, D. Manuel López.

Nombramientos.—Posesión,

Hoy serán firmados por el señor Rector, los nombramientos de los maestros á quienes se les adjudicó escuela en la provincia de Granada, en el concurso único de Febrero último.

—De nuevo se ha encargado de la escuela de niñas de Zagra, la maestra de la misma, por haber terminado la licencia que se le concedió para tomar parte en las oposiciones últimas.

Llegada de turistas. Han llegado de Málaga en el tren correo de anoche, una expedición de 21 turistas, que se hospedan en el hotel Washington.

Permanecerán entre nosotros hasta mañana.

Licenciamiento de tropas. —El próximo día 10 dará principio el licenciamiento de tropas, con objeto de reducir el efectivo de los Cuerpos.

Los regimientos de infantería de línea quedarán reducidos á 400 hombres y á 300 los batallones de cazadores.

La visita pastoral

En Cogollos Vega

Salió ayer para este pueblo, á las ocho de la mañana, el Sr. Arzobispo acompañado de los Sres Moreno Blanco, Gómez Polo y González Gaspar.

Al paso del coche en que iba el Prelado por Güevejar los vecinos salieron al camino y le saludaron con cohetes y aclamaciones.

En el sitio llamado Quinta Alegre esperaban las caballerías necesarias para trasladarse á Güevejar por ser desde dicho punto el camino de herradura.

Salieron á recibir al Prelado los niños de las escuelas con el profesor don José Martín Palomar, las niñas con la profesora D.ª Purificación Molina Calvo, las hermandades del Santísimo y Animas, Hijas de María, Corazón de Jesús y San Antonio, llevando sus insignias, el párroco D. José Montes Vera y coadjutor D. Fernando Mezquí Rebollo, el alcalde D. Manuel Barea Fernández, los concejales D. José Fernández, D. Antonio Díaz, D. Rafael Aguilar, D. Francisco García, D. Antonio Barea, D. Francisco Cazorla, D. José Ramos y D. Francisco Aguado, el secretario D. Antonio Barea, el juez D. Rafael Fernández, el suplente D. Manuel García, el fiscal D. José Carrasco, el médico D. José Ortega y el alguacil D. Justo López.

Al entrar en el pueblo el Sr. Arzobispo repicaban las campanas, se disparaban cohetes y palmas y los vecinos le arrojaban flores y le saludaban con aplausos.

El altar para que S. E. I. tomase las vestiduras de Pontifical estaba erigido junto á la casa del señor cura y revestido entró en el templo bajo palio que llevaron D. Manuel Fernández, D. José Hurtado Ruiz, D. José Hurtado Barea y D. Antonio Hurtado.

Confirmó el Sr. Arzobispo en este pueblo á unas mil personas, apadrinadas por el juez municipal D. Rafael Fernández y su distinguida señora doña Dolores Hurtado Abril.

Terminada la visita de la iglesia el Sr. Arzobispo y sus acompañantes pasaron á la casa del párroco, donde comieron y descansaron, haciéndose después la visita de las escuelas, en las que S. E. I. elogió mucho al profesor y profesora por los adelantos y buen régimen que en aquellas se notaban, y antes de volver á la capital el Prelado y su acompañamiento fueron á Güevejar con objeto de visitar á la señora madre del cura párroco de este pueblo D. Sebastián López García.

En Cogollos hubo mucho entusiasmo, viéndose diversos arcos de triunfo y todas las casas lucían colgaduras y otros adornos.

Consuelo Baillo. Procedente de Almería llegó anoche á Granada, de paso para Gibraltar, la bella y notabilísima tiple Consuelo Baillo, tan aplaudida de nuestro público, acompañada de su encantadora hermana Anita y de su señora madre.

Noticias de Motril

6 de Junio.

Después de unos días de riguroso verano, hoy por la mañana se nubló y por la tarde ha empezado á llover.

No hará esta lluvia mucho beneficio á los campos; pues las habichuelas y otras hortalizas no la necesitan, y por otra parte la cebada está toda en las eras y si se moja el grano perderá mucho de su valor.

—Multitud de braceros que se hallan sin ocupación están estos días preparando los documentos necesarios para emigrar al Brasil, pues sobre no haber trabajo ni esperanzas, no por eso dejan de cobrarse las contribuciones y las cédulas personales y otros tributos, mientras continúa como siempre la carestía de los artículos de primera necesidad.

Exalcalde. Se encuentra en Granada el ilustrado farmacéutico y exalcalde de Jaen D. Manuel Juca Escalona, persona de gran prestigio que en la capital vecina hizo construir durante su etapa la Casa de Socorro, que lleva su nombre en el frontispicio.

Son de recordar su campaña contra la viruela, la construcción del lavadero de ropas infecciosas, y el edificio donde se hallan establecidos los almacenes del Ayuntamiento, parque de bomberos y zona militar.

Dámosle la bienvenida.

El inglés y la bailarina

Este ruidoso asunto, de que tanto se ocupó la Prensa hace unos cuatro años próximamente, vuelve ahora á plantearse de nuevo.

Según noticias de Madrid, uno de los personajes que más intervinieron en el referido asunto, ha aparecido, reclamando sus derechos y dando á la cuestión carácter de actualidad.

Tendremos al lector al corriente de los detalles de interés de este pleito, que ofrece materia adecuada para satisfacer la curiosidad del público y mucho más del de Granada, pues aquí residieron algún tiempo varios de los personajes de esta historia que tuvo su origen en los amores de un opulento lord con una bailarina de Santafé y ahora se desenvuelve en el seco prosaísmo de las actuaciones judiciales.

Regreso. Ha regresado de su expedición á la feria de Córdoba, el presidente de la Cámara Agrícola de Granada, Excmo. Sr. Marqués de Dílar.

—También ha regresado de Madrid, en compañía de su distinguida esposa, el ilustrado médico municipal, D. José González Lomeña.

Las Princesas de Coburgo

En el tren correo de los Andaluces llegaron anoche á esta capital la duquesa María de Coburg-Gotha y la princesa Beatriz de Coburg-Gotha, á las que acompañan sus damas de honor miss Bidduplh y de Passavat, el mayordomo de Vignan, las doncellas y el intérprete Sr. Rose.

Nuestros ilustres huéspedes viajan de riguroso incógnito.

A la estación acudieron á esperarles el Gobernador civil D. Juan Sánchez Lozano, el Gobernador militar interino D. Fernando Serrano, el Alcalde D. Felipe La Chica, el consul de Inglaterra Sr. Charles Davenhill y el de Alemania D. Manuel González Fernández.

Después de las presentaciones de rigor marcharon los egregios viajeros al hotel Washington donde se les había preparado de antemano alojamiento.

Hoy visitarán los príncipes la Alhambra y los demás monumentos históricos y artísticos, y mañana marcharán en el correo de los Andaluces.

Curaciones notables. Han sido operadas por el renombrado especialista en enfermedades de los ojos Dr. Duarte, las Sras. D.ª Mercedes Moreno, de Córdoba, y D.ª Julia Lara Montes, de Motril. La primera padecía de la enfermedad de las pestañas hacía ocho años, y mediante una hábil operación, en menos de ocho días, se encuentra perfectamente bien y sin deformidad en los párpados. La segunda estaba ciega por cataratas y en muy pocos días también ha logrado recuperar su vista.

Ambas señoras, antes de marcharse de Granada, nos ruegan hagamos público el brillante éxito que han obtenido y su agradecimiento al oculista Dr. Duarte.

En la Diputación

El cupo de la capital

El Ayuntamiento de esta ciudad, no ha hecho todavía el ingreso en la caja provincial de lo que corresponde por su cupo del corriente mes.

La empresa de consumos ingresó anteayer tarde en el Municipio, las 20.000 pesetas.

Exámenes brillantes. El ilustrado profesor de instrucción primaria, colaborador nuestro, D. Juan de Dios Negrillo, ha obtenido la calificación de sobresaliente, por enseñanza libre, en las asignaturas de Economía Política, Derecho Natural y Derecho Romano.

Sea enhorabuena.

Orden botijil.

He aquí un nuevo artículo, que sobre el botijo de Madrid á Granada para las fiestas del Corpus, publica el popular periodista Sr. Mestre Martínez en *La Correspondencia de España*:

«Anté todo, la paz sea con nosotros, base de la tranquilidad, y ahora escuchadme, cofrades amantísimos.

Es muy probable, en vista de los trabajos de propaganda que se están haciendo por la Asamblea botijil, que la peregrinación á Granada sea más numerosa y animada que podía esperarse. No me sorprende esta creencia, porque todos los que formais la gran familia botijil ó sea la *Orden*, tenéis probado vuestro valor y entusiasmo al cruzar en pleno estío las llanuras de la Mancha, cuando desde Madrid os encaminais á la hermosa playa alicantina.

Ya he dicho que de la expedición formará parte el concejal de Madrid y consejero del Monte de Piedad D. Nicolás Martín, al cual en sesión pública se acordó por el Municipio de Granada, invitarle oficialmente á las fiestas del Corpus, ya que, como hijo amante de dicha ciudad, tanto ha contribuido para que las fiestas que se avecinan tengan el aliciente de que nuestra regocijada Hermandad (que Dios guarde muchos años) pise por vez primera en días tan clásicos la tierra granadina.

¡Bien, Martín (D. Nicolás),
tu entusiasmo bien se explica;
amas á tu patria chica
y demostrándolo estas!

Yo, por el pronto, y sin perjuicio de dar cuenta á la Asamblea, declaro á don Nicolás Martín hermano predilecto de nuestra amante Congregación.

Reciba el ya hermano Martín mi más entusiasta enhorabuena.

Ya que de recompensas me ocupo, diré á la Corporación que también es mi gusto proponer, y así se acordará, proclamar hermano predilecto á don Juan Peregrín, jefe del movimiento en la Compañía del Sur de España, cuyo jefe presenciará en Moreda la colocación del escudo de la Orden y los adornos que ha de ostentar el monstruo de hierro.

Aunque ya el jefe de la explotación de dicha Compañía, Sr. Cuny, ha dado las órdenes para que los dependientes de aquélla ayuden á la colocación de la insignia, no estará demás que aquel cofrade que tenga gusto de practicar tan hermosa cuanto consoladora diligencia, le manifieste en términos breves en las oficinas del patriarcado, á fin de que los aspirantes puedan tener colocación en los coches próximos á la máquina.

Aunque, como es natural, he de estar estos días en comunicación constante con vosotros, bien está que os advierta que debeis estar en la estación de Atocha, para emprender la peregrinación á las once de la mañana, y de este modo habrá tiempo sobrado para todo.

No quiero abusar del espacio que en gracia á nuestra Orden me ha concedido mi bondadoso director, terminando, por hoy, esta convocatoria, la cual deseo sirva de provecho para la mayor gloria de la Cofradía en que para nuestra honra militamos.

Así sea.»

El Triunfo. Ayer quedó terminado el desmonte del Triunfo, desde la nueva explanada al camino de Cartuja, siendo ya fácil el tránsito por aquel lugar.

La Comunión Pascual

En el Sagrario.

Salió ayer la procesión á las siete de la mañana.

Abría la marcha una escolta de guardias montados, siguiendo la música del Hospicio é inmediatamente el estandarte llevado por D. Joaquín López Atienza, D. Victoriano Montealegre y D. Joaquín Durán.

Seguían el colegio de niñas de Santa Teresa con la profesora D.ª Concepción González y el de niños del Sagrado Corazón con su profesor don Joaquín Alemán.

Otro estandarte era llevado por D. Rafael Valverde Márquez y á su lado los niños José Díaz Pla y Francisco López Rivero.

Luego iban dos largas filas de personas distinguidas, muchas de ellas del comercio de esta capital, con cirios encendidos. En medio del concurso seis niños que llevaban respectivamente un cogín de seda, descanso del Santísimo, dos copas, dos safas y dos jarros de plata con tohallas muy finas y rizadas. La Cruz y ciriales. Los incensarios conducidos por los sacerdotes D. José Mínguez, D. Francisco Herranz y D. José López Rodríguez.

El párroco D. Manuel Teruel y Dardé, llevaba al Santísimo Sacramento en el coche de D. Rafael Valverde Márquez. Este carruage se había cubierto artística y primorosamente de flores por la acreditada casa de Mr. Girand.

Asistían al palio los señores sacerdotes D. Antonio Amat, D. Rafael Falla, D. Vicente Peregrín y don Eduardo Fernández. Actuaban de diáconos los presbíteros D. Juan Jiménez y D. Enrique Muñoz. Detrás del palio iba la banda de música del regimiento de Córdoba.

Enviaron sus coches de respeto los señores Las Heras, Andrada, Rodríguez Acosta, (D. Manuel y D. Miguel), Vargas, Oliveras (D. Luis y D. Santiago), Jiménez Laserna (don Rafael), López Atienza (D. Joaquín), López Rivero, Santos, Marqués de las Torres de Orán, González Alba, García Villatoro, D. Andrés de Montes, D.ª Carmen Aranda, Montealegre, Guardiola, Jiménez, Márquez (D. Emilio), Montero y Noguera.

Se administraron once enfermos: doña Amalia Elola y doña Josefa Jiménez, San Jerónimo 6; doña Dolores González y doña María Santiandreu, Candiota; doña Josefa Pérez Mora, Mesones 6; doña Concepción Santiandreu Viñas, Mesones 17; doña Joaquina Traveset, viuda de Sabatel, Mesones 52; doña Agustina Blanco, Monteros 9; doña Angeles Huertos, Reyes Católicos 23; don Antonio López Medina, Reyes Católicos 37; doña Bibiana Martínez, Puente del Carbón.

Además de las calles mencionadas la procesión recorrió las del Palacio Arzobispal, Pasiegas, Pié de la Torre, Cárcel Baja, Horno de Marina, Trinidad, Puerta Real, Estribo, Zacatín y Bibarrambla á la iglesia. En todas las calles del tránsito lucían los balcones vistosas colgaduras y se dispararon multitud de cohetes y palmas.

Concejales interinos. Habiendo sido procesados y suspensos los concejales del Ayuntamiento de Caniles, el Gobernador ha nombrado los siguientes interinos: D. Juan Torres Coria, D. Antonio Cuenca Perales, D. Antonio García Quirantes, D. José Quesada Moreno, D. Fernando Yeste Martínez, D. Juan Gallardo Pérez, D. José Sánchez Salinas, don Francisco Nuño Cortíguez, D. Pedro García García, D. Ramón García Pérez, D. Juan Antonio Molinero Gómez, D. Francisco Coler López y don Manuel Fernández Carpio.

Viajeros

Ha llegado de Priego la distinguida señora D.ª Asunción Chavarri, que viene para ser operada por el afamado oculista Dr. Duarte.

—Han llegado á esta capital, hospedándose en el hotel París: D. Manuel Camarina, D. Javier Sánchez, D. Francisco Lluch, Mr. Umber Briscot, Mr. G. Smith, Mr. V. Morions, D. Manuel Guardia, D. Rafael Martín Ruiz, D. Domingo Moreno, D. Diego Tormo, D. Antonio Alonso y D. Diego Salmerón.

—En la Fonda Granadina: D. Mariano Martín, D. Miguel Manzano, D. Eduardo García y D. Eugenio Carpio.

Buena cerveza. Dentro de breves días se abrirá al público, en la calle de Capuchinas, números 2 y 4, un depósito y despacho al pormenor de la cervecería de *La Cruz del Campo*, que es una de las marcas más conocidas y estimadas en toda la península.

Obras públicas

Oposición á un proyecto

Varios vecinos de Huescar han elevado solicitud al Gobernador oponiéndose á la concesión pedida por don Gregorio Lacruz Penalva para derivar 500 litros de agua por segundo, del río Barbata, en aquel término.

Colegio de niños. Hemos tenido el gusto de visitar el del «Angel», que en la calle de Almireceros núm. 7, dirige el ilustrado profesor de instrucción primaria, don Eduardo Fernández Sánchez y quedamos gratamente impresionados de la amplitud y buenas condiciones de las aulas, así como el del buen orden y método que se observa en la enseñanza de los alumnos y que desde hace muchos años tiene acreditado dicho profesor, que últimamente ha introducido en su colegio notables reformas, que lo hacen figurar entre los mejores de su clase.

Patriotismo práctico.

Se han verificado en esta ciudad con brillante resultado, las pruebas del primer automóvil «Hispano-Suizo», de 40 caballos y pronto serán entregados los muchos ya vendidos á sus respectivos compradores, entre los cuales se cuentan don Luis Baiesas, presidente del automóvil Club, don Ciriaco Irigoyen, de Buenos Aires; don J. de Fontenbesta, don Eduardo Sevilla, don Luis López, don Román Baltiló, don Sebastián Pascual, don Juan Miguel Gallar, don José del Valle, don Antonio Maqua, los señores Alvarez y Amiraga y el conocido chauffeur don F. S. Abadal, que ha adquirido dos.

Reproducimos con gusto esta noticia que vemos en el «Noticiero Universal», primeramente porque el voto de tan antiguos é inteligentes chauffeurs adquiriendo antes de estar fabricados los 40 caballos «Hispano-Suiza,» es una prueba relevante del crédito adquirido por los automóviles de esta marca, y en segundo lugar, porque el hecho de comprar dichos señores lo bueno que se produce en España con preferencia á lo extranjero, revela que el patriotismo no es una palabra vana y que, en general se comprende que el único modo de que el país sea rico consiste en imitar á las «Hispano Suiza» y á sus compradores; es decir, producir inmejorablemente y consumir lo que aquí se produce, aun á trueque de no poder decir que nuestro automóvil es de marca extranjera, cosa que todavía hay quien cree que viste y da cierta importancia.

Copiado del *Diario Mercantil* de Barcelona.

La Guardia civil.

La de Guadix ha preso á Juan González Martínez reclamado por el juez municipal.

—La de Orce á Beltrán Bautista Rache y Antonio Rodríguez Pozo, también reclamados por el juez de instrucción.

Jabón de Sales de LA TOJA.

Cura y evita afecciones de la piel.—Poderosamente antiséptico.—Inmejorable como jabón de tocador.—Pastilla, 1 peseta.—Venta en Farmacias, Droguerías y Perfumerías.—En Granada, Droguería de D. Doroteo Gonzalo Casas y Farmacia de la Gran Vía.

Casos y cosas

Herido.—Escándalo

Cargando ayer un carro en la Gran Vía, Rafael Torregrosa Martínez, se hirió en la mano izquierda.

—Juan Pineda López promovió ayer un fuerte escándalo en la vía pública, siendo detenido por la policía y llevado al arresto.

Dolores de cabeza.—Desaparecen en pocos minutos con la **Cefalina Roselló.** En todas las buenas Farmacias y Droguerías.

Depósito en Granada, Droguería de Doroteo Gonzalo.

De la boca, don Bartolo,
padecía horriblemente;
empleó el **Licor del Polo**
y hoy está perfectamente.

Crónica de los pueblos

Fiestas reales.

En Montefrío el Ayuntamiento ha celebrado la boda del Rey, con tres días de festejos públicos. Han consistido en velada por la noche de los tres días, á la que asistió una banda de música, fuegos artificiales y reparto de 600 panes á los pobres.

Protesta.

El mismo Ayuntamiento, reunido en sesión extraordinaria, ha acordado consignar la más enérgica protesta por el criminal atentado contra los jóvenes monarcas y del que resultaron víctimas tantas personas inocentes. También se acordó felicitar á los reyes por haber salido ilesos del atentado.

Comunión de niños.

El último día de Mayo tuvo lugar en la iglesia Mayor de Ugíjar, la Comunión Pascual de los niños que asisten á la escuela pública de aquella ciudad y que con grande acierto dirige el profesor don Francisco Ruiz Guiraum. Asistió el Ayuntamiento compuesto del alcalde, D. Fausto Sánchez y los concejales D. Leopoldo Linares, D. Juan Sánchez Rivera, don Francisco de P.ª Vilchez y el Secretario de la Corporación, D. Ricardo Coromina.

Celebróse Misa solemne por el párroco D. Bernardo Cerezuela, cantando el Evangelio D. Juan Santiago Linares y la Epístola D. José Aguilera Pérez, Beneficiados de la referida iglesia.

El Sr. Cura dirigió á los niños una sentida plática, que terminó proponiendo á los concurrentes rezar una Salve á la Santísima Virgen del Martirio, pidiéndole su protección para la nación española.

Terminada la ceremonia de la iglesia, se reunieron las autoridades y los niños en el extenso salón de la escuela, donde se habían colocado varias mesas adornadas con flores y en ellas el profesor obsequió á los niños con un desayuno de chocolate con buñuelos, del que también participaron otros pequeñuelos que no pertenecían á la escuela y todas las personas invitadas.

Cultos terminados.

En Guadahortuna terminaron los cultos del Mes de María acertadamente dirigidos por el laborioso párroco, D. Antonio Casado García. Las niñas de la escuela, dirigidas por su profesora D.ª María Morales Aranda, recitaron multitud de versos, distinguiéndose las alumnas Lola Guzmán, Olalla Spínola, María Antonia Méndez é Isabel Guzmán. La profesora recibió calurosas felicitaciones de la concurrencia.

Exámenes

El centro de obreros que hay establecido en Armilla, ha celebrado los exámenes de sus alumnos los días 29 y 30 de Mayo. En la noche del 31 tuvo lugar el reparto de los premios.

El acto revistió gran solemnidad. Asistieron casi todos los socios protectores, y más de setenta obreros que se presentaron á recibir los dichos premios con la satisfacción que reciben los labradores al recoger el fruto de sus afanes y trabajos.

D. Baltasar Martínez Bazo, Notario de la Zubia, pronunció una brillante conferencia en la que trató acerca de los medios de adquirir los conocimientos humanos.

Demostró con grande claridad lo necesario que es educar los sentidos, como conductos que son para aprender las propiedades de las cosas que nos rodean, y concluyó exhortando á los obreros á que continúen instruyéndose para redimirse de la esclavitud y de la ignorancia.

El Sr. Martínez Bazo fué muy felicitado por los concurrentes.

Visita Pastoral.

En la reseña correspondiente al pueblo de Jun, la inscripción que tenía el arco de entrada era ésta:

«¡*A María no tocó el pecado primero*!
Este lema tan cristiano
hace este pueblo por gala
y con él saluda ufano
á su Pastor venerado
Arzobispo de Granada.»

S. E. I. concedió indulgencias á las imágenes de la iglesia del pueblo, á la capilla ú oratorio público y al Círculo Católico de Obreros. Además socorrió con limosnas á varios pobres.

No fué en Játar.

Con relación al robo de dos cepillos que se dijo haberse llevado á cabo en la iglesia de Játar, nos escriben de este pueblo diciéndonos, que sin duda, el que trasmitió la noticia, confundió el nombre de Játar con el del otro pueblo donde el hecho había tenido lugar.

Autorización

Ha sido autorizado el Ayuntamiento de Mecina Fondales para cobrar arbitrios por medio de reparto.

Caída

Ayer tarde á la salida de Deifontes, dió una caída de la caballería que montaba el joven de 14 años, José Fernández Pérez, fracturándose la clavícula derecha.

Fué curado en la Casa de Socorro, siendo trasladado después al Hospital.

Cartera de un Diablo

Señalamientos para hoy

Sala de lo Criminal.—Sección primera.—Juzgado de Huescar.—Causa contra Domingo Martínez González, por homicidio.—Abogado, Sr. Carrillo; procurador, Sr. Cañas; secretario de Sala, Sr. Ortega.

Sección segunda.—Juzgado de Guadix.—Causa contra José Vaca Lozano.—Abogado, Sr. Callejas; procurador, Sr. Romero; secretario de Sala, Sr. Millet.

Juzgado de Guadix.—Causa contra José Vaca, por homicidio.—Abogado, Sr. Robles Figueroa; procurador, Sr. Romero; secretario de Sala, Sr. Millet.

Sección tercera.—Juzgado de Ugíjar.—Causa contra Rafael B. Zurita y cinco más.—Abogados, Sres. López y Caballero; procurador, Sr. Andrade; secretario de Sala, Sr. Serra.

Sala de lo Civil.—Juzgado de Guadix.—D. Miguel Robles Franco con don Cecilio Cobo, sobre incidente de apelación.—Abogado, Sr. Caballero; procurador, Sr. Cano; secretario de Sala, Sr. Alonso.

Juzgado de Linares.—D. Manuel L. López con don Fernando Olascoaga, sobre devengación de contrato.—Abogados, Sres. Vida y S. Reina; procuradores, Sres. Romero y Tortosa; secretario de Sala, Sr. Serra.

Sabido es que todas las familias que han de amueblar una casa les gusta más que mandar hacer los muebles, verlos hechos y no tener que esperar á que se los hagan con las dudas de si les agradará ó no. Esto lo ha resuelto el acreditado **BAZAR DE LONDRES, Gran Vía núm. 10,** que tiene un gran surtido de muebles de todas clases desde lo más rico y lujoso, hasta lo más económico y sencillo.

Boletín del día

Sección religiosa.

Cultos para hoy.

Santo y liturgia del día.—San Salustiano confesor.

Día de ayuno por témporas. Rezo y oficio de la feria sexta infraoctava de Pentacostés. Rito semidoble. Color encarnado. La segunda oración de S. Norberto obispo y no hay tercera. El prefacio, *Communicantes* y *Hanc igitur* propios. Las vísperas del día, conmemorando á San Nereo y compañeros mártires. Su fiesta el 12 de Mayo.

Jubileo de las 40 horas.—En la iglesia de MM. Capuchinas. Se manifiesta á las seis y se oculta á las siete.

(Mañana en San Nicolás.)

Misas de prima.—En la Catedral y Real Capilla á las ocho y media.

Misa cantada.—En la Catedral y Real Capilla á las nueve.

En el Sagrado Corazón, á las diez.

Misas de hora fija.—En el Sagrado Corazón, cada media hora desde las siete á las diez.

En Ntra. Sra. de las Angustias y la Magdalena, de las siete á las diez.

En San Juan de Dios de seis á diez.

De doce en Ntra. Sra. de la Angustias, San Justo, la Magdalena, S. Juan de Dios y S. Antón.

Al Sagrado Corazón.—En su iglesia y en San Antón, á las ocho de la mañana, Misa con S. D. M. M., y ejercicio propio del mes.

En San Juan de Dios á las seis de la mañana.

Octavario.—En los Jesuitas á las siete, el de Jesús Sacramentado, predicando el P. Rufino Aranzubia.

A S. Antonio.—En las Capuchinas á las seis, se hace la novena.

En S. Juan de Dios á las siete.

En Ntra. Sra. de las Angustias, San Matías y Sta. Ana, á la oración.

Trecenario.—En San Pedro, á la oración, el de S. Francisco de Paula.

Ejercicio.—En el Angel Custodio, el del Santo Rostro.

Rosario.—En la Catedral, San Matías, San José y San Andrés, por la mañana; en la capilla de la placeta de los Lobos é iglesias de costumbre, á la oración.

Visita y Corte de María.—Ntra. Sra. la Inmaculada Concepción, en su iglesia.

Sección de Mercados.

Granada 7 de Junio de 1906

Precios del pescado

En la Pescadería.

Pescada, á 2 ptas. kilo; sardinas, á 1.

Cotización del aceite

En Granada.

Las existencias de ayer en la Caleta eran 110 arrobas, al precio de 44 reales.

En San Sebastián sin existencias.

En otras poblaciones.

Montefrío, de 43 á 45 reales arroba.—Sevilla, á 48.—Málaga, á 45.—Córdoba, á 46.—Jaén, á 51.—Alcalá la Real, á 43.—Alcaudete, á 48.—Baeza, á 48.—Martos, á 43.—Villanueva del Arzobispo, á 42.

Precios de las carnes

En el Matadero.

Se carnizaron 18 reses mayores con peso de 2.882 kilógramos, de 1'70 á 1'77 pesetas; 139 borregos, con 1.561, á 1'50.

En las Tablajerías.

Ternera de solomillo desde 3'25 á 4 pesetas kilo; para el cocido, á 3; vaca sin hueso, á 3; con hueso, á 2'50; carnero, á 2'50.

En otros mercados.

Montefrío, jamón, á 18 reales arroba; tocino, á 15.—Sevilla (al público), vaca, de 1'80 á 2 pesetas kilo; ternera, de 3 á 4; carnero, de 1 á 1'60.—Málaga (al entrador), vaca, á 1'50; ternera, á 1'95; carnero, á 1'25; cerdo, á 1'75.—Málaga (al público), vaca, á 2'25; ternera, á 3'50; carnero, á 1'50; cerdo, á 2'50.—Jaén (al público), ternera, á 3; carnero, á 2'38; cerdo, á 2'75.

Mercados de cereales

En la Alhóndiga.

Existias, sobrantes del día anterior, 1.215 quintales métricos de trigo ó sean 3.021 fanegas, que con 234 quintales (545 fanegas) que entraron, hacen un total de 1.449 quintales (3.566 fanegas.) Se vendieron 180 quintales métricos de trigo al precio de 32'92 á 32'06 pesetas, que equivalen á 420 fanegas, vendidas de 51 á 58 reales.—Queda un sobrante para hoy de 1.269 quintales (3 146 fanegas).

La cebada se vendió á 21 pesetas el quintal métrico ó sea á 7'50 pesetas la fanega; las habas á 29 pesetas el quintal ó sea á 12'50 pesetas la fanega; el maíz á 25 el quintal, 12 la fanega.

En otros mercados

Montefrío, trigo, de 51 á 52 reales fanega; habas, á 60; garbanzos, á 200.—Sevilla, trigo, de 48 á 64; maíz, de 38 á 42; habas, de 40 á 52; cebada, de 26 á 32; altramuces, de 30 á 34.—Guadix, trigo, de 56 á 60; cebada, á 40; habas, á 64; garbanzos, á 90; maíz, de 56 á 58; habichuelas, de 100 á 120; lentejas, de 64 á 70.—Jaén, trigo, á 58; cebada, á 38; habas, á 60; garbanzos, á 160; yeros, á 64.

Cartera de Granada

Beneficencia y Sanidad

La Asociación de Caridad repartió ayer 842 comidas.

—En la Casa de Socorro fueron curados ayer José Fernández Pérez y Francisco Fernández de la Torre.

—En el Hospital de San Juan de Dios fueron curados ayer Rafael Torregrosa Martínez y Francisco Terres Romero. Había 453 enfermos.

—En el de San Lázaro, 43.

—En el de Dementes, 168.

—En la Casa Cuna, 76 acogidos.

—En el Asilo de Huérfanos, 612.

Corrección pública

El Alcalde ha impuesto la multa de una peseta al cochero de punto, núm. 55; de tres, á los padres de los niños conocidos por el «Rata», el «Justo» y el «Cordobés», y de cinco á Juan Villanueva y Francisco Villanueva Hernández.

—En el Arresto había ayer 11 detenidos.

—En la Carcel 270 corrigendos.

—En el Presidio 562 penados.

La temperatura

La máxima de ayer fué: á la sombra, 19° y al sol, 20° centígrado.—La mínima, 12°.—Sopló viento del ONO.—Cielo, lluvia.

Llamamiento.

El juzgado de Montefrío llama á Antonio Medina Ruiz.

Servicio de correos

Horas de despacho

Valores declarados y objetos asegurados: de 11 á 1 y de 3 á 5 de la tarde. Los días festivos solamente de 11 á 1 de la tarde.

Certificados: de 10 á 12 de la mañana, de 2 á 3 de la tarde, y de 7 á 8'30 de la noche.

Apartado y lista: de 9 á 11 de la mañana, de 2'30 á 5'30 de la tarde y de 8'30 á 10 de la noche.

Reclamaciones de certificados y valores: de 2 á 4 de la tarde.

Imposición y recogida de paquetes postales para Baleares, Canarias y Tánger: de 2 á 3 de la tarde.

El buzón central se recoge media hora antes de salir los correos.

Salida de los correos

Andalucía	6'45	mañana
Almería y Levante	6'45	»
Mixto de Sevilla	10'30	»
General, línea del Sur	1'15	tarde
Alpujarra, Alhama y Motril	10	noche

Llegada de los correos

Motril y Alpujarra	10'30	mañana
General, línea del Sur	2	tarde
Mixto de Sevilla	4'30	»
Alhama	6	»
Almería, Levante y Andaluces	8	noche

Baños de Zújar

Provincia de Granada (Estación Guadix)

Aguas clorurado-sódicas-sulfurosas-termales

8.400 litros por minuto

Su agradable temperatura (33.°) permite á los enfermos bañarse en los mismos manantiales sin necesidad de enfriar ni calentar las aguas, operaciones que las hace perder virtudes medicinales.

Son de admirable efecto, en **Reumatismo, Gota, Litiasis, Dispepsias arríticas, Dermatosis, Escrofulismo, Sífilis secundaria y terciaria, Metritis y Salpingitis crónicas, Histerismo, Neuralgias, Parálisis centrales y periféricas y otros padecimientos.**

Instalación balnearia é hidroterápica, con arreglo á los últimos adelantos.

Hospedaje á la alcance de todas las fortunas.

Gran Hotel recien construido.

Habitaciones desde 1'50 pesetas.

Mesa de primera, 5 pesetas.

Mesa segunda, 3 id.

La cocina está á cargo del reputado maestro culinario D. José de la Fuente, antiguo jefe de cocina en los hoteles París y Victoria (Granada), y en el Hotel inglés (Málaga).

Hay ferrocarril hasta Guadix, y diligencia de Guadix á Baza.

Médico Director por oposición **D. Benito Miasgerri y Gabero,** de la Sociedad Española de Hidrología médica.

Temporada oficial, de 20 Abril á 20 de Junio, y de 1.° de Setiembre á 31 de Octubre.

Se necesita un dependiente para desempeñar almacén y escritorio, que tenga buena letra y mucha práctica.—Inútil presentarse sin buenas referencias.—Informarán en esta Administración de diez á doce.

MIL PESETAS al que presente Cápsulas de sándalo ó otro específico, mejores que las del DOCTOR PIZA, de Barcelona, y que curen más pronto y radicalmente todas las enfermedades urinarias.

Plaza del Pino, 6, farmacia, Barcelona.

Latas para envases.

Se venden botes cilíndricos de hojalata superior, propios para envase de drogas, etc.—Tienen dos litros de capacidad.—Darán razón, calle de Paco Seco de Lucena 11, de nueve á once de la mañana.

Sección de Espectáculos

SALON IRIS

Exhibición de magníficos cuadros de cinematógrafo y estreno de «Indiscreto burlado» y «Canto de amor» terminando con el de larga duración, «El país del carbón.»

Los notables concertistas Mis Rollinson y D. Manuel López presentarán la Fantasía de «Puritanos» de Donizetti y «Polca con variaciones» de Sainton.

Entrada general, 25 céntimos; preferencia, 50.

Tres turnos, el primero á las ocho y media.

Nuestros Telegramas.

La política

Crísis rápida.

Madrid 7 (2 tarde).

Reunión del Consejo.—Moret à Palacio.- Confianza incondicional.

No obstante asegurar ayer el conde de Romanones, que hasta que pasasen las fiestas de la boda regia no ocurrirían sucesos políticos de importancia, esta mañana, á las diez y cuarto, se reunieron los ministros en Consejo, acordando que el senor Moret plantease al Rey la crísis.

En consonancia con esta decisión el jefe del Gobierno se trasladó á Palacio, dando cumplimiento cerca del monarca, al acuerdo momentos antes tomado por el Consejo.

El Rey reiteró al señor Moret su confianza de un modo incondicional.

Reunión ministerial.

Madrid 7 (2 tarde.)

El sábado de la actual semana se reunirán los ministros en Consejo.

Se atribuye á este gran importancia política.

El alza de los cambios.

Madrid 7 (7'30 noche.)

El Rey y el ministro de Hacienda.—Pregunta del monarca.—Interinidad del Gobierno.

El ministro de Hacienda estuvo ayer en Palacio, celebrando una conferencia con el Rey.

Durante ella, S. M. preguntó al señor Salvador qué causas han motivado la inesperada subida de los cambios.

El ministro de Hacienda respondió que el hecho no se debe más que al agio, habiendo muchas personas que explotan en la Bolsa la interinidad en que se halla el Gobierno.

La cuestión política

Madrid 7 (7'30 tarde.)

Moret y Salvador de acuerdo.—Hay que despejar.—Reunión del Consejo.—Todos de acuerdo.- Una excepción.—En Palacio.--Ratificación de poderes.—Facilidades á Moret.—El decreto de disolución.—Nueva crísis.--Reorganización del ministerio.—La jura.

Anoche celebraron una extensa conferencia el Presidente del Consejo y el ministro de Hacienda.

En ella estudiaron los dos señores citados la situación política, conviniendo en que era de urgente necesidad despejarla cuanto antes.

Para buscar la solución, convocó esta mañana el señor Moret á todos sus compañeros de Gabinete, los cuales comenzaron á llegar al palacio de la presidencia á las diez.

A las diez y cuarto se hallaban todos reunidos y comenzó el Consejo.

El Sr. Moret expuso la situación en que se encuentra el Gobierno, y manifestó que para poder continuar gobernando entendía que se hace precisa la disolución de las actuales Cortes.

Todos los ministros se mostraron conformes con el jefe del Gabinete.

El único que disentió del parecer de este fué el de Gracia y Justicia, que sostuvo la conveniencia de que continúen las actuales Cámaras, en las cuales cuenta con mayoría el Gobierno.

Inspirándose en el criterio expuesto por el Sr. Moret acordaron los ministros, excepción hecha del Sr. García Prieto, que el presidente del Consejo marchase á Palacio y plantease al Rey la cuestión de confianza.

Hízole así el Sr. Moret, y el monarca le ratificó los poderes, incondicionalmente, según ya tengo anticipado.

No se limitó á este solo el jefe del Gabinete, sino que expuso al Rey las dificultades que para gobernar le oponen las actuales Cortes.

S. M. contestó al señor Moret que está dispuesto á darle cuantas facilidades quiera y necesite para llevar á término el programa del partido liberal, agregando que podía ponerle á la firma el decreto de disolución de las Cortes. cuando lo juzgase preciso.

Con esto terminó la entrevista del presidente del Consejo con el Rey, marchando aquel á dar cuenta del resultado de ella á sus compañeros de Gobierno.

El sábado de esta semana, como tengo dicho en otro telegrama, se verificará un nuevo Consejo de ministros.

En èl se planteará la crísis.

El domingo lo dedicará el señor Moret á reorganizar el Gabinete, llevando el mismo día á la aprobación del Rey la lista del ministerio.

Los nuevos consejeros responsables jurarán el lunes.

Actitud de Montero

Madrid 7 (9 noche.)

Comentarios en los círculos. Apoyo condicional.--Contra la disolución.

Los círculos políticos están esta noche animadísimos comentándose en ellos el acto realizado por el señor Moret, y los juicios que sobre él emiten los más significados liberales.

Una de las opiniones que con más interés se ha buscado, ha sido la del señor Montero Ríos.

El expresidente del Consejo se ha limitado á decir, que apoyará al Gobierno, si cumple éste los compromisos que tiene contraidos el partido liberal.

No obstante esta buena disposición, el señor Montero Ríos ha repetido, que se opondrá á que se disuelvan las Cortes, estando resuelto, en este punto, á colocarse frente al Gobierno.

Los que saldrán

Madrid 7 (10'30 noche.)

Al reorganizarse el ministerio.—Cambio de carteras.

Personas allegadas al presidente del Consejo, aseguran, que al plantearse el sábado la crísis, y reorganizar el señor Moret el Gabinete, quedarán fuera de él los ministros de Gracia y Justicia, Estado é Instrucción pública.

Los demàs consejeros responsables no continuarán todos en el puesto que hoy ocupan, sino que algunos de ellos se encargarán de carteras distintas á las que actualmente desempeñan.

General conservador

Madrid 7 (10 30 noche.)

Ha ingresado en el partido conservador el Gobernador militar de Madrid, general Echagüe.

Los conservadores y la disolución

Madrid 7 (10'30 noche.)

No obstante lo sucedido hoy, los conservadores esperan que no se llegará à disponer la disolución de las Cortes.

Habla Canalejas

Madrid 7 (10'30 noche.)

No cree en la disolución.—Salida de Moret.—Cuándo será.—Derrotado encubiertamente.

Habiando de los sucesos políticos del día, ha dicho el señor Canalejas, que no obstante haber reiterado el Rey su confianza al señor Moret, no conseguirá este que se le entregue el decreto de disolución de las Cortes.

Al hacer esta afirmación el presidente del Congreso, se funda en que á su juicio, el actual jefe del Gobierno abandonará el poder antes del próximo mes de Setiembre, con cualquier pretesto.

Por último, entiende el señor Canalejas, que el señor Moret ha sido hoy derrotado encubiertamennte.

Estado y Gobernación

Madrid 7 (10'30 noche.)

Se dice, que al ser reformado al Gabinete, el conde de Romanones pasará al ministerio de Estado, y el señor Gasset al de la Gobernación.

Firma del Rey

Madrid 7 (9 noche.)

De Guerra.—A la reserva.—Mandos y ascensos.

El ministro de la Guerra ha despachado hoy con el Rey, poniendo á la firma de S. M. las siguientes disposiciones, que afectan al personal:

Cesando en el mando de la novena división, perteneciente á Zaragoza, el general Valderrama, el cual pasa á la reserva por haber cumplida la edad reglamentaria.

Ascendiendo á general de división al de brigada don Nicasio Montes Sierra.

Idem á general de brigada, al coronel señor Ballesteros.

Nombrando para el mando de la novena división al general don José Macón.

Idem para el de la sexta (Alicante) á don Alfonso Villa.

Idem secretario del Tribunal Supremo de Guerra y Marina, al general don Federico Escario.

Quien conseguirá la disolución

Madrid 8 (2 madrugada.)

Son muchos los políticos que dudan que el señor Moret obtenga el decreto de disolución de las Cortes.

Todos los conservadores se encuentran en este caso.

Uno de ellos, bastante conocido é influyente, aseguraba esta noche que el decreto de disolución se dará el próximo mes de Setiembre, pero no al Sr. Moret, sino al Sr. Maura.

La boda del Rey.

El barrio obrero

Madrid 7 (7 noche.)

Esta tarde se ha verificado la inauguración del barrio obrero de Bellas Vistas, número que figuraba en el programa de las fiestas do la boda.

Han asistido al acto el Rey, la Reina doña Victoria, la Reina madre, la princesa Beatriz, los infantes, los príncipes extranjeros que aun no se han ausentado de Madrid, el Gobierno, el Gobernador y el Alcalde.

Los Reyes al ir y volver del barrio obrero, fueron aclamados distintas veces.

El archiduque Federico

Madrid 7 (10'30 noche.)

Hoy ha salido de Madrid el archiduque Federico de Austria.

Le han despedido en la estación los infantes D. Carlos, don Fernando de Baviera y D. Alfonso de Orleans, el presidente del Consejo y otras altas personalidades.

Un banquete

Madrid 8 (2 madrugada).

En el Real Palacio se ha celebrado un banquete en honor del Cuerpo diplomático.

El número de comensales ha sido el de 87.

En representación del Gobierno ha asistido el ministro d. Gracia y Justicia.

Conducta comentada

Madrid 8 (2 madrugada.)

Está siendo muy comentado un acto realizado esta tarde por el Alcalde, al asistir los Reyes á la inauguración del barrio obrero.

El señor Vincenti presentó á los soberanos un guardia municipal que fué herido al perpetrar Morrals el atentado.

El guardia estaba todo él vendado, y para llevarlo al barrio obrero lo levantó el Alcalde de la cama.

La Reina Victoria lloró al ver á la víctima.

El Rey se emocionó profundamente.

Son generales las censuras que se dirigen al señor Vincenti.

Donativos.

Madrid 7 (10'30 noche.)

El gran duque Wladimiro ha donado 2.000 pesetas para los pobres de Madrid.

El príncipe Alberto de Prusia ha donado otras dos mil por encargo del Emperador Guillermo.

Un caballero ha entregado 5.000 pesetas para los hijos del guarda de Torrejón, muerto por Morrals, y otras 5.000 para los militares que resultaron heridos en la explosión y para las familias de los que murieron á causa de ella.

El atentado contra los Reyes

Acto de protesta.

Madrid 7 (9 noche.)

Proposición de «La Correspondencia».-Desfile ante la bandera en provincias.—Cómo se haría en Madrid.

«La Correspondencia de España» dirige en su número de hoy una invitación á todo el país para que se realice un imponente acto de protesta por el atentado contra los Reyes.

Consistirá aquel en provincias en desfilar el público por ante la bandera, que se enarbolará en los edificios de las capitanías generales, donde las haya, en los gobiernos civiles en las demás capitales, y en las alcaldías en las restantes poblaciones.

En Madrid acudiría el público á la plaza de la Armería, desfilando por ella desde las once de la mañana.

Después de hacer «La Correspondencia» la anterior proposición, se ha dicho, que para llevarla á la práctica se había constituido ya una comisión organizadora.

La noticia es inexacta.

Rumor infundado

Madrid 7 (10 30 noche.)

Suicidio de Nakens.—Millán Astray preso.—Todo mentira.

Esta tarde circuló con bastante insistencia, el rumor de que el señor Nakens se había suicidado.

Se agregaba, que el director de la Cárcel Modelo había sido encarcelado, por no haber dispuesto el registro del director de «El Motín», cuando ayer ingresó en la prisión.

El rumor llegó á adquirir consistencia, siendo para muchos cosa indudable.

Posteriormente se supo, de modo que no daba lugar á dudas, que ni el señor Nakens se había suicidado, ni el señor Millán Astray había sido preso.

Donde pernoctó Morrals.

Madrid 7 (10'30 noche.)

Durmió tranquilo.—El traje de mecánico.—No sabía quién era.

La esposa del exsargento Mata, ha prestado hoy declaración, ante el juez señor Valle, que instruye la causa por el atentado contra los Reyes.

Ha dicho la declarante, que Morrals pernoctó en su casa el día que arrojó la bomba.

El sueño del feroz criminàl fué tranquilo.

Al levantarse le entregó cincuenta pesetas para que le comprase un traje de mecánico, que la mujer de Mata adquirió en la calle de Toledo, y que fué con el que huyó y el que llevaba puesto, cuando después de matar al guarda Fructuoso Vega, se suicidó.

La esposa de Mata terminó su declaración asegurando, que al albergar á Morrals no sabía que fuese el autor del atentado.

Un informe

Madrid 7 (10 30 noche.)

El director del laboratorio doctor Chicote, ha emitido un informe en el que asegura, que todos los fragmentos de la bomba que arrojó Morrals pertenecen á una caja de caudales.

Uno de ellos es el cuello de la bomba.

Casi todos los pedazos examinados por el señor Chicote, estaban adheridos á cabellos ó á pepazos de capotes de soldados.

Traslación de un anarquista

Madrid 7 (10 30 noche.)

Desde el Gobierno civil, donde estaba preso, ha sido conducido al juzgado, un anarquista llamado Jiménez, que se fingía enfermo para no prestar declaración.

Cartas

Madrid 7 (10 30 noche)

El Gobernador civil ha enviado al juez señor Valle, un voluminoso paquete de cartas, que ha recibido antes y después del atentado.

En Barcelona

Madrid 7 (10'30 noche.)

Por consecuencia del atentado, contra los Reyes, hay gran revuelo en la policía de Barcelona.

Hoy ha salido de aquella capital para Madrid el jefe señor Brazza.

Alarma infundada

Madrid 7 (10'30 noche.)

En la calle del Marqués del Duero se produjo hoy gran alarma, por haberse oido una gran detonación.

Hubo sustos y carreras.

La detonación se produjo en un rail del tranvía, al pasar uno de los coches.

Detenciones sensacionales

Madrid 7 (10'30 noche.)

Se anuncian para muy pronto detenciones sensacionales.

Noticias de Rusia

Grave decisión

Madrid 7 (10'30 noche).

Los marinos huelguistas de Odessa, han resuelto volar el puerto con dinamita é incendiar los buques extranjeros, para crear complicaciones internacionales al Gobierno ruso, si este lleva á aquella localidad, como se ha dicho, 2.500 marineros «esquirols.»

El terror en Moscou

Madrid 7 (10'30 tarde.)

Los comerciantes más ricos de Moscou y multitud de personas notables, abandonan la ciudad por temor á los terroristas.

Un público numeroso intentó libertar à los presos políticos.

Las tropas hicieron fuego sobre la multitud, matando é hiriendo un buen número de personas.

Meetings

Madrid 7 (10'30 noche.)

Participan de San Petersburgo que en toda Rusia se celebran meetings, en los que se trata del porvenir de la Duma.

Todo el pueblo, sin excluir á los socialistas estàn dispuestos á mantener la Cámara.

Se cree que si esta no consigue derrotar al gobierno sobrevendrà una gran revolución.

Sublevados

Madrid 8 (1 madrugada.)

Se ha sublevado la guarnición de Kirs.

No se tienen más detalles.

Varias noticias

LA COTIZACION

BOLSA DE MADRID

Madrid 7.

4 0[0 Perpétuo Interior	81'50
4 0[0 Pequeños	81'55
4 0[0 Fin corriente	81 52
5 0[0 Amortizable	99 65
5 0[0 Pequeños	99'75
Cédulas Hipotecarias	101 45
Cédulas del 4 por 100	000'00
Banco de España	440'00
Banco Hispano-Americano	000'00
Arrendataria de Tabacos	407'00
Acciones preferentes de la Sociedad General Azucarera	61'00
Idem ordinarias de idem	00'00
Obligaciones de idem	00'00
CAMBIOS.	
Francos, París, vista	10'75
Libras, Londres, vista	27'75
Exterior español	96'25

Ensayo de separación

Madrid 7 (7'30 tarde.)

Según informan de Roma, está confirmado que la mayoría de los obispos franceses se pronuncian en favor del ensayo de la ley de separación.

El Papa está conforme con esta determinación.

El Vaticano impondrá á las asociaciones cultuales de Francia, el reglamento elaborado por la congregación de negocios eclesiásticos.

Agitación minera

Madrid 7 (7'30 tarde.)

Dicen de Mieres, que en toda la cuenca minera, se advierte gran agitación contra los nuevos aranceles.

Los insurrectos coreanos

Madrid 7 (10'30 noche.)

Comunican de Tokío á Londres, que las tropas japonesas que desalojaron à los insurrectos coreanos de la ciudad Hong-Iyon, se han retirado de esta localidad, dejando en su lugar un fuerte con-

¡Vivan las Píldoras Pink!

Ellas ayudan á vivir.

Las Píldoras Pink no solamente os ayudan á vivir, sino que han salvado de la muerte á mucha gente que habían sido desahuciadas por los médicos y abandonadas de todo el mundo. Todos los días mueren personas porque les falta sangre. No se puede vivir sin tener en las venas una cantidad determinada de sangre rica y pura. A los que tienen la sangre de mala calidad las Píldoras Pink dan sangre pura. Los médicos bien enterados, recurren á las Píldoras Pink. Gracias á las Píldoras Pink, sus enfermos se curan, y los enfermos curados hacen el elogio de la medicina que les ha hecho tanto bien y del médico que les ha recetado esta medicina.

Tal es el caso de D. Enrique Ardura que vive en Madrid, calle Miguel Angel, núm. 15, que nos escribe:

«Estoy agradecido á mi médico por haber recetado á mi mujer vuestras excelentes Píldoras Pink. Desde que ha tomado estas píldoras, se encuentra muy bien. Ha sentido un notable aumento de fuerzas y ha recuperado sus colores. Los fuertes dolores de cabeza que la hacían sufrir constantemente han desaparecido y los desarreglos mensuales que la molestaban tanto se han regularizado por completo.»

Las Píldoras Pink son para el organismo humano, lo que el agua para las plantas víctimas de la sequía. Tan pronto como las Píldoras Pink hayan llevado al organismo sangre pura y generosa, el organismo enfermo vuelve á la vida. Las Píldoras Pink son soberanas para combatir las enfermedades siguientes: anemia, clorosis, debilidad general, dolores de estómago, jaqueca, neuralgias, dolores reumáticos y neurastenia. Se hallan de venta en todas las farmacias, al precio de cuatro pesetas la caja y veintiuna pesetas las seis cajas.

PROBAD LOS

Ricos CHOCOLATES

Elaborados á brazo que se venden en el antiguo acreditado Almacen de

Coloniales, Pié de la Torre

y que son los más exquisitos de cuantas clases se conocen,

ESPECIALES

con vainilla, canela y sin ella

La Unión y el Fénix Español

Compañía de Seguros reunidos

Calle de Olózaga, 1. Madrid,

AGENCIAS EN TODAS LAS PROVINCIAS DE ESPAÑA, FRANCIA Y PORTUGAL

41 años de existencia

Seguros sobre la VIDA

Seguros contra INCENDIOS

Subdirectores en Granada:

Sres. Morales y Alahija, Plaza del Carmen, 15, entre.° y D. Manuel Quintana, calle de S. Antón, núm. 1.

TRAJES PARA NIÑOS

La mejor colección de modelos elegantes y el mejor surtido, lo presenta

EL PARAISO MERCANTIL

No comprar sin ver el surtido de esta casa.

Trajes de dril desde 2'25 pesetas.—Trajes de cheviot y vicuña desde 10 pesetas.

Trajes de alpaca elegantísimos desde 18 pesetas.

Altas novedades en corbatas, camisas, y géneros de punto.

EQUIPOS PARA NOVIAS

EL PARAISO MERCANTIL

34, Reyes Católicos, 34.

Ha pasado á la categoría de proverbio que para curar la bronquitis crónica y las toses persistentes, nada hay tan radical y pronto como la Solución Pantanberge al clorhidro-fosfato de cal creosotado. Los que no quieran exponerse á que esas enfermedades degeneren en terrible tísis, en dicha Solución tienen el remedio. Eso sí; cuiden de no tropezar con imitaciones infortunadas.

Pedro Domecq

Casa fundada en 1730

JEREZ DE LA FRONTERA

Cosecheros, almacenistas y exportadores de vinos.

COGNAC FINE CHAMPAGNE

Marca, Monopolio, Una, Dos y Tres epas, Extra y Fundador.

PEDIDLO EN TODAS PARTES

Representante en Granada y su provincia, Diego López Ramos.

Carcel Baja 38, principal.

LA GRANADINA

DINERO

Por prendas, alhajas y otros efectos.—Alta tasación.

Venta á plazos desde cinco céntimos en adelante.

Escudo del Carmen. 12

Casa donde estuvo el Monte de Piedad.

Fábrica DE MOLDURAS de PIEDROLA

Patente de invención por 20 años, concedida con fecha 14 de Mayo de 1906 con el núm. 38.156. Especialidad en marcos y cornucopias de talla fantasia.

Esta casa cuenta con uno de los mejores tallistas de España y emplea en sus trabajos el oro más fino y los materiales más ricos que se conocen; sus talleres de dorados y arabe están bajo la dirección de maestros competentísimos.

Se alquila un piso principal con diez habitaciones, patio y agua corriente.—Molinos, 88.

Realización San José

Para equipos de novia y ropa de cama y mesa, es considerable el surtido de esta casa y los precios excesivamente baratos á que se realizan todas las existencias.

Pídanse los talones para los regalos de 100 pesetas que esta casa hace á sus compradores en todos los sorteos de la Lotería: el de Navidad es 600 pesetas. Los talones sirven para todos los sorteos del año.

Entrada por el Zacatín, numero 1.

Sociedad General Azucarera

COTIZACION ACTUAL — Pesetas

Azúcares de remolacha los 100 kilos

Pilé fino marca P. F. . . . . [illegible]

Pilé grueso marca P. G. N. . . . . [illegible]

sobre vagón, Granada, Atarfe, Pinos Puente, Illora ó Guadix.

Azúcares de caña.

Blanquilla 1.ª marca B. C. 82

S. C. Pilar (Salobreña). 83

T. C. Pilar (Salobreña. 78

C. C. Pilar (Salobreña). 75

bordo Salobreña.

Con 2 por 100 descuento y haciendo el pago al pasar el pedido 1[2 por 10 descuento más sobre el importe líquido de la factura.

NOTA.—Se vende hasta un tanto pagado su importe al hacer el encargo con descuento de 2 por 100.

Se alquila cochera y cuadra, calle de Párraga 35 y 37, con pilar de agua corriente. Darán Razón, placeta Girones 6.

Muebles sólidos, elegantísimos, de estilo inglés, en el Bazar de La Unión, calle de Mesones, 54

Subasta.

Por acuerdo del Consejo de familia de la menor D.ª Francisca Roca Guerrero y demás partícipes, se saca á subasta la casa núm. 3 de la calle del Buenaguaso de esta capital, con almacenes y entrada por la calle de la Paz, cuyo acto tendrá lugar el once de Junio á las cuatro de la tarde, en la Notaría de D. Nicolás María López y Fernández-Cabezas, Reyes Católicos 33, donde se halla de manifiesto el pliego de condiciones.

Flejes. En la calle de Paco Seco de Lucena núm. 11, se vende un partida de fleje de hierro dulce.

Señor solo Desea encontrar cuarto amueblado, muy aseado y buena cama.—Escribir con precio por mes, á Bernardo, lista de correos.

Consulta médica

del doctor Velazquez de Castro (don Salvador), Profesor Clínico de la Facultad de Medicina.—Todos los días, de once á una.

Duquesa, 8.

CASA ESPECIAL DE ROPA BLANCA

Ruiz de Velasco y Martínez

Montera, 7.—MADRID.

El representante de esta casa, que se halla accidentalmente *en Granada*, hospedando en el *Hotel París* tiene el gusto de ofrecer á las señoras:

Un extenso y selecto maestrazgo de equipos para novias. Preciosas blusas de seda y batista, con encajes. Faldas de seda y de alpaca. Riquísimas mantelerías y juegos de cama. Colchas de piqué, géneros de punto. Fascinadoras capas de piqué, tul y batista. Lindos vestidos y sombreritos para niños hasta la edad de tres años.

HOTEL PARIS.—Horas de despacho: de 10 á 1 y de 3 á 8.

La Viña, P.

En este conocido establecimiento, situado en la calle de Cabas, se han hecho importantes reformas, habiéndose abierto nuevamente al público bajo la dirección del dueño de Los Valenzuelanos, que lo ha montado á gran altura para que su servicio no deje nada que desear.

tingente de policía y gendarmes.

En la toma de la citada ciudad, hicieron los japoneses á los coreanos 60 muertos y 120 prisioneros.

Rusia é Inglaterra

Madrid 7 (7'30 tarde.)

Los Gobiernos inglés y ruso han llegado á un acuerdo respecto á la visita de la escuadra británica á los puertos de Rusia.

Las carnes mixtificadas

Madrid 7 (10'30 noche.)

Dicen de Chicago que en bastantes localidades se organizan meetings para pedir la prisión de los conserveros que han expendido carnes mixtificadas.

Los ánimos, que se hallaban excitadísimos, lo están aún más con la noticia de haber enfermado cuarenta mineros por haber comido conserva de carne.

Del Transvaal

Madrid 7 (10'30 noche.)

Han llegado al Transvaal dos mil chinos, que van á trabajar en las minas.

Según noticias recibidas en Natal, la columna Mackenzie ha tenido un encuentro con los indígenas.

Estos no sufrieron ninguna baja.

Sus enemigos tuvieron cuatro muertos y siete heridos.

Un crimen

Madrid 7 (10'30 noche.)

Desde Castellón dan cuenta del siguiente hecho criminal:

Un acaudalado joven embarcó en un bote con una mujer de vida alegre, dirigiéndose á altar mar.

Cuando la embarcación se encontraba á gran distancia de la orilla, el joven asesinó al botero y arrojó el cadáver al mar.

Realizada su obra regresó á tierra y huyó.

La mujer que acompañaba al asesino ha sido detenida, y ha relatado la sangrienta escena que se desarrolló en el bote.

ALMODÓBAR.

En la Imprenta de este periódico se admiten esquelas mortuorias, durante toda la noche.

Interesa á todos

El gran taller fotográfico de Barcelona, hace magníficos retratos del tamaño natural, en fotografía, por el fabuloso precio de 15 pts. y los manda franco de porte. Los grandes elementos con que cuenta el gran taller le facilitan el poder hacer dichos retratos, que valen 60 pesetas, por el increíble precio de 15 pesetas.

El original que se entrega para su ampliación tamaño natural, se devuelve al mismo tiempo de entregar la ampliación.

Todos los encargos de Granada y su provincia, se reciben por conducto de E. Pons, Plaza Nueva 7, 2.°, derecha, Granada.

Por 3 500 reales

Se vende un magnífico piano de cola, Pleyel.

Para verlo, dirigirse á E. Montero, almacén de música y venta de pianos, armoniums y demás instrumentos de música.

Acera del Casino 13.

Anuario de Granada

obra utilísima para todo el mundo y de absoluta necesidad para Comerciantes, Industriales, Propietarios, Empleados, Sacerdotes, Estudiantes, Militares, Autoridades, Oficinistas, Contribuyentes, Corporaciones y Sociedades, pues contiene datos que todos necesitan consultar alguna vez, y tenerlos reunidos y ordenados produce ahorro de tiempo, de molestias y de dinero.

Contiene más de 40.000 señas y noticias exactas de todo cuanto puede necesitarse saber respecto de la vida pública de esta capital.

Mapa de la Provincia y Plano de Granada.

Este libro forma un volúmen de 1.000 páginas, en cuarto mayor, bien impreso, de abundantísima y clara lectura.

Edición á la rústica	Cinco pesetas.
Edición encuadernada á la holandesa	Seis »
Edición encuadernada en tela	Siete »

Se remite certificado por el correo á quien lo pida á su autor, don Luis Seco de Lucena (Reyes Católicos 8 principal) enviando, al mismo tiempo, el importe de la edición que se desee, y además 50 céntimos para los sellos.

El libro de la famosa comedia de moros y cristianos, que se titula «El Triunfo del Ave María» ó

La Toma de Granada

que se pone en escena, tradicionalmente, en los teatros de esta ciudad, todos los años, el día 2 de Enero, se vende al precio de

UNA PESETA

en la Administración de EL DEFENSOR DE GRANADA. Reyes Católicos, 8, principal.

Se remite por correo certificado á quien lo pida, enviando al mismo tiempo una pta. y 30 cénts.

TABLAS. Se vende en precio muy arreglado una partida de tablas nuevas, bien cortadas, iguales, de pino, que miden 1'22 metros de largo, 0'15 de ancho y un centímetro y medio de grueso. —Darán razón, calle de Paco Seco de Lucena, número 11, de 9 á 11 de la mañana.

Fundada 1752.

Cuando Quiera Vd. Píldoras, tome las de Brandreth

Puramente Vegetales.
Siempre Eficaces.

Curan el Estreñimiento Crónico.

Las Píldoras de BRANDRETH, purifican la sangre, activan la digestion, y limpian el estómago y los intestinos. Estimulan el hígado y arrojan del sistema la bilis y demás secreciones viciadas. Es una medicina que regula, purifica y fortalece el sistema.

Para el Estreñimiento, Vahidos, Somnolencia, Lengua Sucia, Aliento Fétido, Dolor de Estómago, Indigestion, Dispepsia, Mal del Hígado, Ictericia, y los desarreglos que dimanan de la impureza de la sangre, no tienen igual.

DE VENTA EN LAS BOTICAS DEL MUNDO ENTERO.

40 Píldoras en Caja.

Acerque el grabado á los ojos y verá Vd. la píldora entrar en la boca.

Fundada 1847.

Emplastos Porosos de Allcock

Remedio universal para dolores.

Donde quiera que se sienta dolor aplíquese un emplasto.

Agentes en España—J. URIACH & Ca., BARCELONA.

MANUALES SOLER
BIBLIOTECA

—Aquí he de encontrar el libro que busco, pues en la colección de MANUALES-SOLER que constituye la mejor "Biblioteca útil y económica de conocimientos enciclopédicos" y en la que colaboran los más eminentes autores, se encuentran temas interesantes lo mismo para el abogado, agricultor, médico, etc., etc., que para el obrero estudioso que desee cultivar su inteligencia en las ARTES, CIENCIAS É INDUSTRIAS.

DE VENTA EN TODAS LAS LIBRERÍAS

Editores: SUCESORES DE MANUEL SOLER, Apartado 83, BARCELONA

Banco Vitalicio de España

GARANTIAS.

	Pesetas.
Capital social	15.000.000
Reservas hasta 31 de Diciembre de 1903	17.638.519'61
Capitales asegurados por diferentes conceptos desde la fundación de la Compañía, hasta 31 de Julio de 1904	441.176.152'19
Pagado á los asegurados hasta igual fecha	29.159.839'84

Esta Sociedad se dedica á construir capitales para la formación de dotes, redención de quintas y demás combinaciones analogas, rentas vitalicias inmediatas ó diferidas, seguro de capitales pagaderos á la muerte del asegurado y compra de usufructos y nudas propiedades.

REPRESENTACIONES EN TODA ESPAÑA

Domicilio social: Calle Ancha, 64.—BARCELONA.

Delegación en Granada: **D. José Figueroa.**—Reyes Católicos, núm. 6, 2.°

Inspector para las provincias de Granada y Almería: **D. Blas Martínez Miranda.**—San Matías, 28.

Interesa

á todos saber que los mejores muebles que se construyen en Granada, son los del taller de FEDERICO QUESADA Y BALLORI, situado en la calle de San Jerónimo, núm. 25. Desde los muebles Luis XV, Renacimiento, Imperio, etc., hasta los más económicos, se hacen con esmerado gusto, prontitud y economía, advirtiendo á su clientela y al público en general, que lo mismo se construyen á plazos que al contado.

No olvidar las señas.

San Jerónimo, 25, callejuela sin salida.

Una familia que vive próxima al Triunfo y á la Gran Vía, esquina á la placeta de la Tinajilla y á la calle de Navarrete, admite dos personas, sacerdotes ó caballeros permanentes, para dormir, en buenas camas y alegres habitaciones.—Navarrete, 8, segundo.

Ama de cria

con leche fresca, para criar en su casa. Darán razón, calle de Elvira, núm. 135. Rosario Martín.

Colegio del Angel de la Guarda

Almireceros, 7

El nuevo propietario y director de este colegio de niños ha introducido varias reformas en él que reclaman la enseñanza del día, como una gira campestre en semana y otras, que los padres podrán apreciar dentro del Colegio cuando tenga á bien visitarlo.

Una señora con buenos antecedentes, desea colocación de ama de gobierno ó señora de compañía.—Darán razón, Plaza de S. Agustín, num. 18, pral. izquierda.

Fotografía Por ausentarse su dueño se traspasa en inmejorables condiciones la antigua y acreditada casa fotográfica de Gusi, establecida en la calle de Reyes Católicos, núm. 15, donde darán toda clase de informes á la persona que lo solicite.

Economía. DUROS á 4 pesetas.

A todas las familias en general se les avisa por medio de este anuncio, que desde esta fecha se expenden, jabones superiores é higiénicos de aceite puro, para el lavado de toda clase de ropa, mejor que todos los demás conocidos de Granada, á 30 reales arroba en la **Fábrica de las Angustias** San Juan Baja. 3, (espaldas á la Iglesia de la Virgen)

Probad y os convenceréis de todo cuanto queda dicho.

En casa particular

y sitio céntrico se desearían dos ó tres personas en condiciones de pupilos.—Darán razón cuesta del Progreso 5, 2.°

La Purísima. Camisería y Sastrería de ANTONIO BAQUERO

Gran surtido en camisas, cuellos y puños.—Corbatas y géneros de punto.

Mesones, núm. 8.

FLUJOS

Venéreos y sifilíticos.

Se cortan en dos días con las Cápsulas Koch, 3 pesetas. Llagas y males de la piel Pomada Koch, 3 pesetas. Medicaciones rápidas, secretas y sin peligro.

Consultas gratis por carta al Doctor Mateos, Preciados, 28 1.°, Madrid.—Venta en Granada, boticas San Jerónimo 18, y Mesones, 81.

Tónico-genitales del Dr. Morales

Célebres píldoras para la segura y completa curación de la **Impotencia,** debilidad, esperimatorrea y esterilidad. Cuenta treintisiete años de éxito y son el asombro de los enfermos que las emplean.—Principales botiquas, á 30 rs. caja, y se remiten por correo á todas partes.

Depósito general, Carretas, 30, Madrid.

En Granada, Farmacia de J. Ortiz Pujazón, San Jerónimo, 18.

Droguería del Sto. Cristo

DE

MANUEL GARCIA ALARCON

Surtido completo en productos químicos y farmacéuticos del Reino y Extranjeros. Barnices, brochas, pinceles, colores y drogas en general. Unico depósito de la verdadera **Legía SOL,** á 30 céntimos litro.

Placeta del Santo Cristo, 13 y 15.

¡Alerta!

Peluqueros y Barberos:

en la tienda del AGUILA, plaza de Bibarrambla, 14, se vende el mejor jabón higiénico para afeitarse.—Teléfono, núm, 83.

JUAN CASARES ÁGUILA
GRANADA

Fundición de bronce

DE

MIGUEL CUESTA

Se construyen toda clase de piezas para máquinas, coches, bombas.

Precios reducidos.

S. Antón. 6.—Granada.

Grandes talleres de mármoles y cantería

DE

J. Beltran é Hijos

Reyes Católicos, 44—Campillo Bajo, 1

GRANADA.

Esta casa sigue encargándose de todos cuantos trabajos se deseen, tanto en mármoles como en todo lo que concierne al ramo de cantería.

Especialidad en mármoles del reino, Italia, Bélgica y de colores, entre ellos el decorativo Teba, fondo rosa, encarnado matizado de varios colores.

Corsetera PROVEEDORA de la Real Casa.

La acreditada corsetera y especialista en fajas Concepción Gentil de Campos, que habita en la calle de Reyes Católicos, número 37, avisa á su numerosa clientela, que acaba de recibir nuevos modelos, rectos y ricas telas modernistas para la corrección de los mismos.

Verdad universal.

El **ciento** por **ciento** de los que padecen del estómago se curan radicalmente, con el **Estómago Regenerado** ó **Sellos antigastrálgicos de SANCHEZ GERONA.**

Caja **3'50** pts; media caja 2 pts.—Depósito Sta Paula 31 Farmacia.—**GRANADA.**

Chacinas, Coloniales y Ultramarinos

de

Francisco Negrete Ortega

Especialidad en chocolates, galletas, thés, azúcares, cafés, conservas, embutidos, quesos y semillas de todas clases.

Carrera de Genil. 61.—Granada.

Farmacia y Droguería

SAN GIL

Miguel González Perales

Venta de productos químicos y farmacéuticos.—Ortopedia.—Cura de Lister.—Bragueros.—Específicos nacionales y extranjeros.—Aguas minerales.—Drogas.—Pinturas preparadas Purpurinas.—Brochas.—Pinceles.—Aceite de linaza.—Secantes.—Barnices.—Jabones.—Anilinas.—Esponjas—Productos para tintorería y fotografía.—Pinturas al óleo.—Drogas en general.—**Precios económicos.**

Plaza de San Gil.—Granada.

QUINA-LAROCHE

TÓNICO, RECONSTITUYENTE y FEBRÍFUGO

Recomendado por todos los Médicos.

La **QUINA-LAROCHE** es de sabor muy agradable y contiene todos los principios de las tres mejores especies de quinas. Es superior con mucho á todos los demás vinos de quina, y está reconocida por las celebridades médicas del mundo entero como el **Tónico** y el **Reconstituyente** por excelencia en los casos de:

DEBILIDAD, AGOTAMIENTO
FALTA DE APETITO, DISPEPSIA
CONVALECENCIAS, CALENTURAS

DE VENTA EN TODA BUENA FARMACIA

Exíjase la **VERDADERA QUINA-LAROCHE** 1026

"The Studio" Revista de Bellas Artes y sus aplicaciones.

Es de todas las que se dedican á las Bellas Artes la de mayor circulación del mundo entero.

Es una publicación internacional que se ocupa del

Arte Moderno en todas sus fases

Dedica mucha parte de sus columnas á la pintura y al Arte decorativos, y cada número contiene muchas y valiosas ilustraciones en colores. El número mensual consta de 64 páginas y como unas cien ilustraciones en el texto, primorosamente impresas en papel especial.

Precio de cada número, un chelin (**5 reales**).

Se suscribe en Londres, 44, Leicester Square.

En París, rue de Richelieu, 28 dpl.° (Edición traducida al francés)

LEYER INSECTICIDA INFALIBLE

¿Quiere Vd. verse libre de moscas, mosquitos, chinches, correderas, pulgas y polilla? Pida Vd. el insectida **LEYER.** Es infalible. De venta en todas las perfumerías y droguerías.

Depósito: **Doctor Picazo,** Puerta Real, núm. 7. **Granada**

SANTAL MIDY

Inofensivo, suprime el Copáiba, la Cubeba y las inyecciones.

Cura los flujos en

48 HORAS

Muy eficáz en las enfermedades de la vejiga, Cistitis del cuello, Catarro de la vejiga, Hematuria.

Cada Cápsula lleva el nombre MIDY

PARIS, 8, rue Vivienne, y en las principales Farmacias.

Sociedad Española de construcciones metálicas

Capital 12.500.000 pesetas.

Talleres de vagones en Besain (Guipúzcoa) de turbinas, maquinaria y calderería, en Zorroza (Bilbao) y de construcciones en general en Madrid, Gijón y Linares.

Domicilio social, Bilbao.—Oficina central, Prim, 5, Madrid.

La fábrica **LA CONSTANCIA DE LINARES,** pertenece á esta sociedad y acaba de montarse de nuevo, dotada de los mayores perfeccionamientos y adelantos modernos; construye toda clase de maquinaria para minas, calderas de vapor, depósitos de todas clases, prensas hidráulicas para extracción de aceites, puentes, armaduras, vigas armadas, columnas y demás efectos para construcciones.

La misma fábrica tiene un almacén completamente surtido de toda clase de hierros, aceros y otros efectos también para minas; precios sin competencia.

Dirigirse á **D. Diego Caro del Castillo,** Administrador de **LA CONSTANCIA,** (Arvayones, 19 y 21.—Teléfono, 44, Linares), ó al Representante en Granada, **D. Manuel López de la Cámara,** Mariana Pineda, 36, pral.—Presupuestos, Catálogo y Proyectos.

LA ACTIVIDAD

CENTRO CONSULTIVO DE HACIENDA

Representaciones de Ayuntamientos, Corporaciones y particulares, cobro de haberes, clases pasivas y créditos contra el Estado.—**San Pedro Mártir, 28.—GRANADA.**

Las tragedias de los celos

Cuarta parte

El castigo de un malvado

168

el cual se apoyó Dora, temblando como una hoja sacudida por el viento.

Hubo un momento de silencio, durante el cual Dora pensó en su madre.

Era en aquel banco donde Blanca una noche se hallaba fantaseando á la luz de la luna, y fué sorprendida por el adorado hermano. Detrás de aquel rosal era donde había estado escondido Rospo, para caer en un momento oportuno sobre su víctima.

Perdida en estos vagos y dolorosos pensamientos, Dora había olvidado casi al joven que tenía al lado. Julio sentía que le faltaba la respiración, la voz. Con trabajo susurró:

—Sufrís mucho, señorita: perdonad si os he detenido.

Dora levantó los ojos radiantes de candor.

—No tengo nada que perdonaros, señor Julio,—dijo con voz firme—porque sé que compartís conmigo el dolor.

Con un movimiento instintivo al que la joven no tuvo tiempo de oponerse, él tomó su mano y la llevó á los labios.

—Gracias,—exclamó—gracias.

Dora separó su mano de la del joven. Sus cejas se habían arrugado un tanto.

—Señor Julio,—dijo con calma—me habéis pedido un coloquio y os lo he concedido, porque tengo que hablaros.

El pálido semblante de ella adquirió un ligero color de carmín, mientras sus ojos brillaban como dos estrellas.

—Veamos, pues,—añadió con melancólica sonrisa y en tono más dulce—¿qué deseáis de mí?

Sobre la frente del joven pasó una nubecilla.

—No os ofendáis, señorita, por lo que os diga. Un día os ofrecí mi devoción y vos la aceptásteis y me permitísteis seros amigo. Conocíais la adoración inmensa, ilimitada que sentía por vos pero habría sido locura esperar mayor recompensa que la de serviros. No tenía fortuna, no podía llevar alto el nombre de mi padre, desheredado, un infeliz á quien un hombre noble que yo adoro como á un Dios, había recogido, aliviado, había ayudado para rehabilitar una memoria infamada, la memoria de mi padre.

Julio dijo todo esto con desgarradora tristeza; después se interrumpió un momento y miró á Dora.

Esta tenía la cabeza inclinada sobre el pecho y habría sido imposible comprender lo que pasaba en su alma.

Julio continuó:

—Este mismo hombre, este bienhechor mío, me incitó á amar.

Dora se sacudió dolorosamente, Julio no lo observó.

—Un día, que yacía herido invocando tácitamente la muerte, vino vuestro padre á visitarme: pude tener la fortuna de hacerle, por medio de mi hermana, un leve servicio... y entonces...

—¿Qué?—preguntó Dora levantando impetuosamente la cabeza.

Las facciones del joven adquirieron una expresión dolorosa.

—¡Oh! No os ofendáis si os digo que vuestro padre... me permitió consagraros mi amor, demostrároslo...

—Basta, señor Julio, yo sabía todo eso—dijo lentamente Dora—y no podéis suponer el reconocimiento que siento por vos.

Las bellas facciones del joven irradiaron.

—Yo estoy orgullosa del amor que os he inspirado, y en nombre de este amor os dirijo una ardiente súplica.

—¿Una súplica... á mí... vos, Dora, que podéis disponer de mi vida?

—Ecuchadme con calma; yo confío con toda sinceridad en vos, segura de que vuestra alma no querrá menos... segura de que me comprenderéis como yo os comprendo.

La profunda melancolía con que fueron pronunciadas estas palabras sobresaltaron á Julio y le hicieron vislumbrar tristes presentimientos.

—Hablad—dijo gravemente—y cualquier cosa que exijáis de mí, estad segura de que la cumpliré.

Dora hizo un gesto de alegría.

—No dudaba de vuestro generoso corazón, y os diré enseguida lo que espero de vos. Señor Julio, en este momento, una doncella muere por causa vuestra...

Se puso pálido, pero no alentó.

—Aquella muchacha, no podéis ignorarlo, os ama, mientras que yo no he tenido por vos más que el afecto de una hermana, y no podría correspenderos nunca. ¿Queréis dejar morir á la pobre Zuma?

El joven no osaba levantar la vista.

Estaba lívido: se agitaba en él una lucha tremenda, pero fué cosa de un instante.

—Os lo he dicho—exclamó con voz sofocada—mi vida es vuestra; haced de mí lo que queráis.

Dora, impulsada por el reconocimiento, por la admiración, cogió una mano del joven y la estrechó entre las suyas.

—Gracias,—exclamó—sois noble como el duque que permite que yo os hable de Zuma, que consiente en que la ameis. Señor Julio, acepto vuestro sacrificio, si bien estoy cierta de que un día me agradeceréis haberos mostrado un corazón que es devoto hasta la muerte.

—Seré de Zuma, porque lo deseéis—dijo gravemente Julio—pero no me juzguéis mal, si no recompenso la felicidad de aquella generosa muchacha que muere por mi causa.

—Vos la salvaréis, lo espero. ¡Ah! dentro de mis desgracias, este es el primer momento de pura alegría que siento, y lo debo á vos.

El joven le besó con respeto una mano.

—Sois un ángel—murmuró—y vuestra conducta me servirá de ejemplo. Os juro que Zuma no me oirá lanzar un solo suspiro, no me verá nunca verter una lágrima: le consagraré la vida que la debo; pero vos, Dora, recordadlo... mi alma es vuestra, y yo os amaré en silencio hasta la muerte.

Ella no respondió: aquellas palabras repercutieron en su corazón.

Se miraron un momento silencioso; después el joven se levantó, hizo una leve inclinación con la cabeza y se retiró lentamente, dirigiéndose hacia la quinta.

Dora le siguió con los ojos, y una gruesa lágrima le despuntó entre las pestañas.

—Sí, es digno de ser amado—murmuró trémula de emoción;—que Zuma sea feliz... Madre, madre mía, dime tú qué porvenir espera á tu pobre hija.

II

Sentencia.

Lalla y Momo se encontraban en la cárcel; la primera bajo la imputación del asesinato de Bobi, porque éste había pretendido impedir el robo cometido al marqués Monaldi; Momo, como cómplice suyo. Este no había negado; parecía resignado, y dijo al juez instructor que él y Lalla habían procurado alejar con una excusa al marqués y á Bobi del palacio, para vaciar el cofre del señor; añadió que, sorprendidos por Bobi, la joven le había matado.

La tranquilidad con que Momo hizo su declaración convenció al juez instructor de que no mentía.

Mas cuando fué interrogada Lalla se presentó como una víbora, quiso desmentir al monstruo.

—Si yo estoy perdida quiero perder á los demás—exclamó.

Y empezó por denunciar al marqués de Monaldi; pero á las primeras palabras, el juez instructor la interrumpió severamente.

—Callad—dijo— no acuséis á un hombre que no puede defenderse, que os ha hecho tanto bien y le habéis pagado tan mal: rogad mejor por que el difunto marqués invoque del cielo la clemencia de Dios para vos.

Lalla dilató los ojos y palideció horriblemente.

—¡Muerto!—exclamó con voz sorda.—¡Muerto!

—Sí, y antes de morir tuvo tiempo de escribir una declaración rehabilitando á su hermano, á cuyos hijos vos misma habéis pretendido arruinar.

—¿Yo?—exclamó con la espuma en los labios.—¡Ah! El infame.

—¿Queréis callar, ó hago que os echen de aquí? Vuestra audacia es realmente extremada; confesad vuestro delito sobre Bobi, y sólo entonces se os podrá tener alguna indulgencia.

Lalla se estrechaba la frente con las manos; le parecía enloquecer, las sienes le latían con fuerza; le zumbaban los oídos.

—Os han engañado... balbució.

—Las pruebas son terminantes.

—Yo las rechazo.

Entonces se leyó á Lalla la confesión de Momo. La joven permaneció como fulminada. Y lo que le espantó aún más fueron las declaraciones de los sobrinos del marqués, de Zuma, del duque, que estaban acordes con la del monstruo.

—Comprenderéis—dijo el juez instructor—que enfrente de estas declaraciones de personas honradas, de la confesión misma de vuestro cómplice, toda negativa vuestra resulta inútil. Recordad, Lalla, que habéis sido procesada otras veces por hechos sangrientos, vuestra vida febril y turbulenta está plagada de delitos. Un hombre noble y generoso os tendió un día la mano, creyendo poderos rehabilitar, hacer aún de vos una mujer honrada. ¿Como le pagásteis? No sólo con la más negra ingratitud, sino