PATRIA

DIARIO DE FALANGE ESPAÑOLA TRADICIONALISTA Y DE LAS J.O.N.S.

Año VII - Núm. 1.725 | GRANADA, jueves 24 de septiembre de 1942 | Número suelto: 25 cts. | Suscripción: 5 ptas. al mes (Pago anticipado)

HONOR A LOS HEROES

Homenaje a Horthy

Budapest, 23.—El título de héroes de la nación será entregado al finado vicerregente de Hungría, hijo del regente Horthy, muerto en el campo de batalla de Rusia. Su viuda y su hijo llevarán los títulos de viuda y huérfano de la nación. La ley dispone estas distinciones, las cuales serán votadas por el Parlamento húngaro en fecha próxima, cita los edificios, calles y localidades que podrán llevar el nombre de Erienne Horthy.—Efe.

LA DECLARACION del Gobierno español, ANTE EL MUNDO

ARGENTINA Y ALEMANIA LA ELOGIAN CALIDAMENTE

Berlín, 23.—La declaración del Gobierno español, hecha a raíz de su reorganización, renueva las líneas esenciales que siguió la España nacional durante la guerra civil, declaran los círculos políticos berlineses. Por ese motivo—añaden—la Prensa española ha puesto de relieve la tendencia anticomunista del régimen.

También ha llamado la atención en Berlín el carácter significativo de la alusión que hacen los diarios al espíritu anticomunista que anima a la juventud española y a la voluntad que hay de proteger al joven Estado contra todas las tendencias destructoras, subrayándose los párrafos en que se habla de la intensificación de la posición militar de España, sin pasar por alto la importancia del nuevo orden europeo.—Efe.

En Argentina

Buenos Aires, 23. — La Prensa publica extensos comentarios sobre el comunicado del Consejo de Ministros en Madrid, celebrado bajo la presidencia del Generalísimo Franco, destacando la reafirmación de la política exterior de España mantenida durante estos seis últimos años, y especialmente en lo que se refiere a la solidaridad histórica con las naciones hispanoamericanas.

Publica, asimismo, fotografías y descripciones del acto de homenaje de España ante la tumba del general San Martín, realizado ayer por el embajador, marqués de Magaz.

Una nota del ministerio de Asuntos Exteriores comunica que «tan espontánea actitud del Gobierno de España, que corrobora la ya tradicional e inconmovible amistad de nuestras dos naciones, es justamente apreciada por este Gobierno en su elevada significación, al mismo tiempo que se congratula que sea V. E. el dignísimo representante de España quien haya realizado tan noble rasgo.»—Efe.

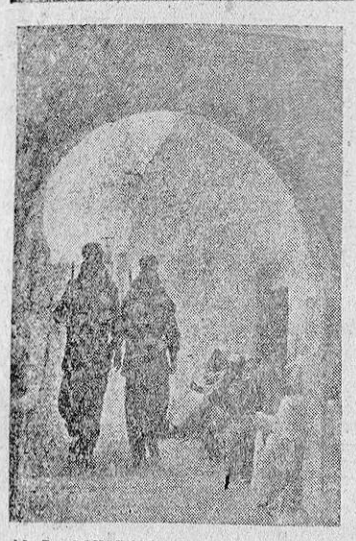

LA RETAGUARDIA DE LA GUERRA

Los "meharistas", aproximadamente recorren ochenta o cien kilómetros para controlar los pozos y nacimientos en los oasis; son magníficos colaboradores de las fuerzas del Eje en el desierto

En Nueva Guinea recibe rudos golpes el orgullo norteamericano. Esta rota bandera estrellada junto al casco abandonado y el fusil, ¿no es como un símbolo del sueño de la "victoria en noventa días" ya quebrado para siempre?...

LOS VIAJES HACEN A WILLKIE LOCUAZ

Stalin y Willkie hablan dos horas

Londres, 23. — Wendell Willkie, enviado personal del presidente Roosevelt, ha celebrado una entrevista de dos horas de duración con Stalin en el Kremlin, según un comunicado de Moscú.

El comisario soviético de Negocios Extranjeros, Molotov, asistió a la conferencia.

Antes de ser recibido por Stalin, Willkie visitó las defensas de Moscú, en las que prestan servicio gran número de mujeres uniformadas, que ayudan a servir las baterías antiaéreas.—Efe.

ALMUERZO

Londres, 23.—Wendell Willkie ha continuado hoy sus visitas a las fábricas soviéticas, que comenzó en Kuibyshev. Ha almorzado en la embajada de los Estados Unidos, hallándose invitados también la mayor parte de los diplomáticos aliados en Moscú, entre ellos los embajadores de la Gran Bretaña y Noruega.—Efe.

LAS LLAMAS presiden la lucha en STALINGRADO

GRANDES explosiones hacen irrespirable la atmósfera

Berlín, 23. — "El alto mando alemán, fiel a su costumbre, no hace pronósticos en lo que se refiere a la situación ante Stalingrado; los diarios éxitos de las divisiones alemanas atacantes no aparecen, por tanto, sino oscuramente en las informaciones oficiales". Así se expresan los círculos militares de la capital del Reich, que prosiguen: "Los bolcheviques continúan intentando atacar, tras fuerte preparación artillera, la posición septentrional del "cerrojo" alemán, pero todas las tentativas fracasan con importantísimas bajas del enemigo y con el abandono por éste de muchos tanques y prisioneros. Las tropas que luchan en el centro de la ciudad, en medio de las casas en llamas, ganan terreno poco a poco, el irrespirable humo que se desprende de los incendios, dificulta la orientación en la ciudad misma y el piso de las calles no pavimentado en la mayor parte de los casos, constituye un verdadero surtidor de arena y polvo a cada explosión. Hay que añadir a estos inconvenientes la desesperada resistencia de los bolcheviques, a quienes es preciso reducir, vivos o muertos, en sus improvisados fortines desde que por todas partes les fué cortada la retirada."

En Voronej

En Voronoj declaran por último los repetidos círculos, los rusos han redoblado en sus ataques; mas no obstante el intenso apoyo de sus carros blindados, artillería y aviones de combate, no han podido ganar terreno en ningn punto; en los sectores medio y norte del frente, el mando alemán ha realizado ataques con objetivo limitado en varios puntos, después de rechazar con éxito durante varias semanas a los bolcheviques.—Efe.

Sigue el avance

Berlín, 23. — Con respecto a la lucha por Stalingrado, el alto mando alemán facilita los siguientes detalles:

"Continúa la progresión de las tropas del Reich en el interior de la ciudad, a pesar de la encarnizada resistencia bolchevique. Los aviones de destrucción han atacado desde escasa altura los núcleos de resistencia soviética, obligando al enemigo a abandono de gran número de ellas. En combates aéreos, los aparatos alemanes han derribado a cinco aviones enemigos." — Efe.

El general Aranda en Granada

(Infor. en 8.ª pág.)

TANANARIVE, (CAPITAL DE MADAGASCAR) CONQUISTADA

Londres, 23. (Urgente).—Las fuerzas británicas han entrado en Tananarive, capital de Madagascar, según se anuncia oficialmente.—Efe.

Comunicado británico

Diego Suárez, 23.—Comunicado del cuartel general británico de operaciones en Madagascar:

«A pesar de la intensificación de la resistencia de las tropas francesas, nuestras fuerzas se acercaron ayer a las inmediaciones de Tananarive. La columna que avanza desde el noroeste encontró a las fuerzas francesas en posiciones apoyadas por artillería, a unos 25 kilómetros al norte de la capital. La resistencia en esta región fué vencida, por fin, en la tarde de ayer, y nuestras tropas cubrieron su último objetivo en el pueblo de Mahitby. En su avance hacia Brickaville, en la costa oriental, nuestras fuerzas encontraron, como de costumbre, grandes obstáculos en las carreteras; pero continuaron hacia adelante por la carretera principal y el ferrocarril. Nuestras tropas del sur han establecido contacto en Antsohihy con la columna que salió hace unos días de Majunga.

Escobar se congratula de la amistad con España

Río de Janeiro, 23. — El nuevo embajador argentino, Dr. Adrián Escobar, ha visitado oficialmente al ministro de Asuntos Exteriores, Aranha, y ha asistido a una comida ofrecida en su honor por el embajador de España, Fernández Cuesta.

Ha declarado que la situación interna de España mejora constantemente.

Se refirió asimismo a la importancia del convenio comercial hispanoargentino,

Un avión SE ESTRELLA EN Gibraltar

Algeciras, 23.—A las siete y media de la tarde de ayer, al aterrizar un aparato en el nuevo campo de aviación de Gibraltar, que aún no está terminado, el piloto no pudo dominarlo, por las muchas sacudidas que daba y cayó al mar, incendiándose inmediatamente. De la tripulación compuesta por cuatro hombres, sólo dos pudieron ser recogidos; los otros dos no han sido hallados. Como a la hora en que ocurrió el suceso salía el vapor que hace la travesía diaria con Algeciras, el pasaje presenció la catástrofe y hubo momentos en que se temió que la explosión del aparato alcanzara al barco, que iba repleto de viajeros. — Cifra.

¡Arriba España!

QUIZA FUERA UN PAJARRACO...

"Alarma azul" EN NUEVA YORK

Nueva York, 23. — El anuncio hecho por la primera región aérea, de que un "aparato no identificado" operaba sobre el sector de la costa, provocó ayer noche, "la alarma azul" con la consigna "preparados para el ataque", en el distrito metropolitano de Nueva York. "Esta alarma azul" duró 34 minutos. Las estaciones de radio interrumpieron sus emisiones, desde las ocho y cincuenta y siete minutos de la tarde hasta las nueve y media. El jefe de aviación anunció poco más tarde que la situación estaba aclarada" y que "ningún aparato enemigo volaba sobre la región". El sector de alarma comprendió el noreste del Estado de Nueva Jersey y Long Island. —Efe.

EXIJA USTED

al vendedor que le entregue con este número el suplemento "PEQUEÑOS"

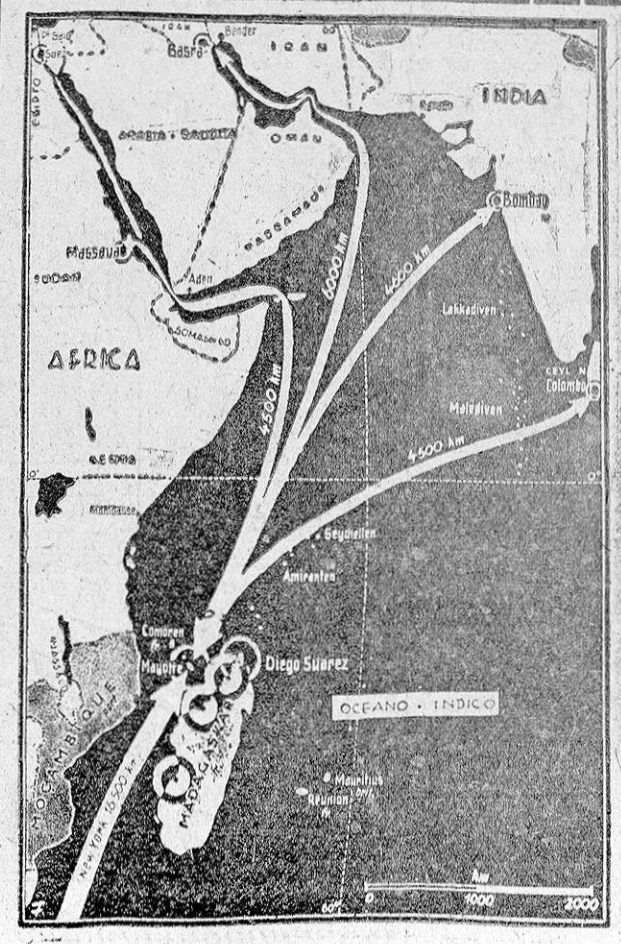

¿Por qué se lucha en Madagascar?

En el presente mapa puede verse que la posesión de Madagascar, soñada desde antiguo por el Imperio británico, es fundamental para sostenerse. Perdido el uso pleno del canal de Suez y ante la posibilidad de perder Egipto, Inglaterra se ve en la necesidad de doblar el cabo de Buena Esperanza para ir a la India. Madagascar es un magnífico punto de apoyo para esta ruta, así como para la que se dirige al Irak, país central en el dominio del Oriente medio.

PATRIA

La voluntad de España en el mundo

LA declaración ministerial realizada por el Gobierno español tiene la justeza y el vigor que son característicos de la política certera de esta España falangista que mide las palabras y ademanes, porque sabe que son sólo los antecedentes y pórticos de una acción histórica fecunda. En esta rigurosa y ejemplar sobriedad se distingue esta nueva actitud respecto de todas las precedentes. En ellas abundaban las palabras y faltaban los hechos, y por lo mismo ya nuestro Donoso la calificó genialmente como "discutidora". En esta, se miden las palabras y se las traduce inmediatamente en actos; por eso cabe calificarla de "militante". El que milita no gasta su tiempo en frases vanas, sino da apretadas consignas. Como tales hay que tomar las palabras llenas de sentido de nuestro Gobierno. Como tales también hay que interpretarlas procurando recoger el comentario a términos precisos, y disponiendo el ánimo a una obediencia certera e iluminada que es, de seguro, la mejor obediencia.

Se pronuncia, en primer término, nuestro Gobierno sobre una política exterior. La situación del mundo así lo exige. Está planteada ya la gran lucha entre los enemigos de Dios y de la cultura y los defensores de todo el acervo de bienes y valores que desde el cristianismo constituyen nuestro mundo. La actitud de España respecto a este punto es unívoca y no ha experimentado modificación ni puede experimentarla en ningún momento. España fué la primera nación que planteó lucha a muerte con el comunismo. En ello se resume el sentido de nuestra Cruzada. Por ello dieron la vida tantas vidas jóvenes caídas en los campos de batalla, y tantas otras heroica y oscuramente caídas en cárceles y lugares de tortura, del campo rojo. Por ello sigue actuando en el interior nuestro Caudillo, reconstruyendo el sentido espiritual de la vida, frente al menguado y material de las hordas marxistas. En ello está finalmente nuestra aportación, y en lo mismo se basa nuestra armonía, al nuevo orden europeo. Es pues esta la declaración obligada en toda coyuntura y ocasión. España será siempre la defensora del espíritu.

Y a la par, España reafirma su solidaridad histórica con los grandes países a los cuales siempre estuvo unida por fuertes lazos. Portugal y los países hispanoamericanos. La solidaridad con la primera se acrecienta cada vez en la sucesión de los días y en la marcha de los acontecimientos. La fuerte concordia con las últimas es imperativo obligado de la sangre y de la Historia. España, al reafirmar ésta, se afirma a sí misma, porque no hay aquí una elección arbitraria sino la obediencia certera de lo mejor de su historia.

Y para todo ello se confirma en el orden militar la intensificación y mejora de nuestra preparación bélica. Esta es la base de una voluntad histórica. No creemos en los pueblos inermes. La dialéctica de la razón se apoya en la dialéctica de las armas. Nuestro paraíso hay que custodiarlo con agudas espadas. De este modo se podrá hacer valer nuestras justas posiciones. De otro modo, toda nuestra espiritualidad quedaría sin apoyo y cuerpo justo.

DE SOCIEDAD

VIAJEROS

Ha marchado a Alcalá la Real, donde pasará una temporada, la bella señorita María Fuentes Cano.

DR. MONTIELA. Cirugía. Urología. R. Católicos, 40

CUANDO VAYAS A INUTILIZAR UN PAPEL, recuerda que esa destrucción es antieconómica y que entregándolos a la Sección Femenina cooperas a la economía española. El setenta por ciento de los papeles rotos, sucios e inservibles se pueden convertir en papeles útiles y nuevo. No lo tires; entrégalo a la Sección Femenina o simplemente llama al teléfono 2810 e indica tu domicilio e irán a recogerlo.

INAUGURACION del I Consejo Nacional de Ex Cautivos

Preside el DELEGADO NACIONAL y asisten los delegados provinciales de toda ESPAÑA

Barcelona, 23.—El I Consejo de Ex cautivos ha comenzado esta mañana en el domicilio de la Delegación Provincial de Barcelona, con asistencia de más de doscientos delegados de toda España.

La sesión inaugural, que comenzó a las once de la mañana, fué presidida por el delegado nacional de Ex cautivos, marqués de Valdivia; gobernador civil y jefe provincial del Movimiento, consejero nacional, camarada Luis Santamarina; inspecto nacional de Ex cautivos, camarada Gallo Renovales; secretario general del Consejo y jefe del personal de Madrid, Gullon Walker; delegado provincial de Madrid, Gutiérrez Anca; el sacerdote ex cautivo, monseñor Pedro Lisbona, y el P. dominico, Enrique Alvarez Pandol, también ex cautivo.

La sesión comenzó con el discurso inaugural pronunciado por el delegado nacional de Ex cautivos, quien comenzó con unas palabras de elogio de Barcelona y de su gobernador civil y jefe provincial del Movimiento, así como para el consejero nacional, camarada Santamariná, a quienes agradece su presencia en el acto. Leyó un telegrama del ministro secretario general del Partido, camarada Arrese, que constituye una ratificación del saludo que poco antes de venir a Barcelona el delegado nacional de Ex cautivos, le encargó para todos los ex cautivos de España.

Este telegrama fué acogido con calurosas manifestaciones de entusiasmo.

El marqués de la Valdivia se refiere después a las tareas del Consejo y afirma que éste nada tiene que ver con las asambleas democráticas que solían celebrarse en tiempos de triste memoria. Saluda a los delegados venidos de toda España y les exhorta a trabajar con el mayor entusiasmo por el servicio de la obra, que es el servicio de España. «Vuestra labor—añadió—ha de ser intensísima y sobremanera interesante por la clase de temas presentados al Consejo, que no sólo se refieren a nuestra organización interior, sino que también se relacionan con importantes problemas del nuevo Estado. Tengo la seguridad de que en vuestras tareas pondréis todo el interés de que sois capaces para el bien de España y al servicio de nuestro glorioso Generalísimo, a quien todos estamos unidos por el triunfo de la grandiosa obra española de nuestros tiempos. Pedid a Dios, dispensador de todas las gracias, y a la Virgen de la Merced, patrona de los ex cautivos, por Dios y por España, que nos inspire en nuestras tareas y que cuando cada uno de nosotros vuelva a su provincia respectiva, una vez terminado este Consejo, tenga la gran tranquilidad de conciencia del deber cumplido, porque en estos momentos no podemos regatear nada, sino poner todo nuestro ser al servicio de España, de la Falange y de Franco.

El delegado nacional de Ex cautivos terminó con los gritos de ritual, del Movimiento, que fueron clamorosamente contestados. A continuación el secretario general del Consejo, camarada Gullón, leyó el reglamento que ha de regir en las tareas del Consejo y se pasó a la constitución de la mesa presidencial en la siguiente forma: Presidente, delegado nacional de Ex cautivos, marqués de la Valdavia; vicepresidente, consejero nacional camarada Santamarina; inspector nacional de Ex cautivos, camarada Gallo Renovales; delegado provincial de Barcelona, Alfredo Casanova; delegado provincial de Madrid, Gutiérrez de Anca, y el delegado provincial de Valencia, camarada Suárez; secretarios, el general del Consejo y jefe de personal, camarada Gullón; delegados provinciales de Santander y Alicante, camaradas De la Escalea y Pérez Mañanet, y el secretario provincial de Barcelona, camarada Godoy Prat.

Por último se cantó el «Cara al sol» y a continuación el delegado nacional dió de nuevo los gritos de rigor.

Se ausenta el gobernador civil y jefe provincial del Movimiento, que fué despedido por el delegado nacional y demás componentes de la presidencia y, minutos después, da comienzo la primera sesión ordinaria con el estudio de las ponencias presentadas. Esta sesión la preside el camarada Luis Santamarina y comienza con la lectura del telegrama siguiente, contestación al del ministro secretario general del Partido: «El I Consejo nacional de ex cautivos agradece vivamente tu saludo, al que corresponde con otro nacionalsindicalista como símbolo de adhesión incondicional al Caudillo e inquebrantable fe en España y en los postulados de Falange Española Tradicionalista y de las J.O.N.S. en acto permanente de servicio, con evidencia exacta a las órdenes emanadas de su superior jerarquía. ¡Arriba España!»

El delegado provincial de Barcelona, camarada Alfredo Casanova, presenta y expone su ponencia sobre la creación de una Caja de pensiones para las familias de caídos que se encuentran necesitadas. El camarada Gullón Walker presenta seguidamente su comunicación sobre requisitos precisos para ser considerados ex cautivos y quiénes pueden serlo. Continúa el camarada Gallo Renovales y lee su ponencia, relativa a la protección que se debe a los huérfanos (ocupa de nuevo la presidencia el delegado nacional de Ex cautivos), y termina la sesión con las ponencias presentadas por los delegados provinciales de Burgos, Las Palmas, Murcia y Toledo.

El marqués de la Valdavia da lectura a la invocación de los caídos. A la una y media de la tarde, a través de los micrófonos instalados por el departamento de propaganda de la Delegación provincial de Educación Popular, el delegado nacional de Ex cautivos, dirigió una alocución a los ex cautivos barceloneses.—Cifra.

HOY, RECOGIDA DE PAPEL

Hoy es Día del Papel. Nuevamente exige España de todos sus ciudadanos, de cada una de sus entidades, que cedan los restos y papeles inútiles para poder transformarlos y ofrecerlos como producto nuevo y necesario. Hay aquí, por tanto, una prestación pequeña para un gran resultado. Por eso todos deben obedecer la orden del nuevo Estado y prestar su colaboración a esta empresa. El español debe acostumbrarse, cada vez más, a no ver en el organismo estatal una gran máquina que trabaja en el vacío y a la que por tanto sólo accidentalmente y de mala gana se ayuda, sino a considerarlo como una forma viva que nace y se sostiene del conjunto de nuestras prestaciones mínimas o heroicas, pequeñas o encumbradas, y que precisa por tanto de una continua y vigilante cooperación, ordenada y regulada por él mismo. Sea, pues, hoy esta nuestra cooperación y ayuda. A él, que le debemos todo, no le vamos a regatear, miseramente, este pequeño óbolo.

Termina la semana-homenaje a San Juan de la Cruz

CONFERENCIA DEL PROFESOR SANCHEZ CASTAÑER

Avila, 23. — Se ha clausurado esta noche el ciclo de conferencias de la Gran Semana Homenaje de Avila a San Juan de la Cruz, en el Teatro Principal. Ocupó la tribuna el joven catedrático de Literatura de la Universidad de Valencia, don Francisco Sánchez Castañer y Mena, que desarrolló el tema «Sentido y poesía de la llama de amor viva».

Presidieron el obispo de la diócesis, el gobernador civil y jefe provincial del Movimiento, gobernador militar y presidente de la Diputación.

El vocal del Consejo Nacional de Jóvenes de Acción Católica, Mohedano, presentó al conferenciante, que fué recibido por el público con cariñosos aplausos.

El señor Sánchez Castañer empezó diciendo que para estudiar la llama de amor viva desde el punto de vista literario hay que fijar su doctrina mística; es decir, la temática empleada sobre la que descansa luego la técnica artística. A tal objeto toma punto de partida desde la noche obscura al cántico espiritual y de éste a la llama de amor viva, haciendo parangón de esta concepción con las situaciones diversas de la vida de San Juan de la Cruz a partir de su calvario desde Avila a la prisión del convento de Toledo.

A este tenor declara el conferenciante que los principales momentos de la mística sanjuanina tienen su preparación en Avila. Ya en el tema, expone brevemente el camino seguido por la esposa en la ascensión mística antes de culminar el monte de la perfección en el que ha de experimentar la unión total de la llama divina que vivifica.

Detiénese a estudiar la doctrina referente a las diversas estrofas de dicha canción, especialmente explicando el alcance de «Las lámparas de fuego» de los atributos divinos.

Pasa seguidamente a exponer el valor literario de los símbolos de la llama que utilizaron también autores profanos, entre los que cita el orador al de «La Celestina» y a Fernando Herrera, aunque observa la diferencia fundamental que tienen con el símbolo místico en San Juan de la Cruz.

Lee los textos de la obra del santo que indican el afán estilístico por el sentido así como el carácter colorista, plástico y sensorial de algunas estrofas y termina haciendo alusión al juicio de Menéndez Pelayo sobre el carácter celestial de la poesía del santo poeta.

Al terminar su disertación, el conferenciante fué felicitado y aplaudido.—Cifra.

Un nuevo tipo español de locomotora

Ayer fueron las pruebas en Villanueva y Geltrú

Barcelona, 23.—En la estación férrea de Villanueva y Geltrú se ha efectuado esta mañana la presentación ante el Consejo y altas autoridades de la red nacional de ferrocarriles, de la nueva locomotora tipo "Santa Fe", construída por la Maquinista Terrestre y Marítima, en sus talleres de San Andrés. La prueba ha tenido un carácter privado y técnico.

Hizo la presentación de la locomotora el director de la Maquinista, don Manuel Junoy, y por parte de la red asistieron el presidente del Consejo de Administración, don Gregorio Pérez Conesa; el director general, don Javier Martín; varios miembros del comité de gerencia y los consejeros don Pedro González Bueno, don Rafael Rubio, don José María de Peñaranda y don José María R. de Aguilar. Las pruebas se efectuaron ante dichos señores y la inspección que éstos hicieron de la máquina fué satisfactoria. Felicitaron a la casa constructora en la persona de su director.

Esta máquina, primera de una serie de 20, consta de 5 ejes acoplados y para remolcar unas 550 toneladas a 55 kilómetros por hora, en rampas de 15 milímetros, muy frecuentes en España. Su potencia es de 2.700 caballos. La máquina sola pesa 125 toneladas en vacío, excediendo bastante a las existentes. Dentro de unos días se verificará la presentación oficial a la que asistirán las autoridades y jerarquías.—Cifra.

MINUTO DEL MUNDO

El terrorismo y Madagascar

LOS días transcurren grises y vulgares en el orden de los hechos bélicos. En las estepas como en las arenas, en el Indico como en el Pacífico, las horas pasan, pero la actividad más tiene de inusitada y eficaz que de brillante y llamativa.

Esto nos permite levantar la mirada, a menudo fija en las oscilaciones constantes de los frentes, y otear el panorama político del mundo en contienda. Estas treguas, por ello, son en extremo gratas al cronista que se libera de los pequeños acontecimientos y puede enfrentarse con la marcha general del planeta. En un respiro que se nos concede tras largos días de caminar a la zaga de la guerra, pisando los talones a los ejércitos victoriosos, dados con avidez a la ocupación de ciudades y a la persecución del enemigo.

Es lo político en estas ocasiones lo que nos llama más la atención, dada la escasez de notas militares. Por otra parte, no debe olvidar nadie que intente bucear en el fondo del conflicto que lo militar y lo político se dan juntos extremezclados e interdependientes.

En estos días precisamente—y a esto nos referimos—se está dando una muestra elocuente de cuanto decimos. Muestra que corre a cargo del pueblo francés. Francia, en efecto, que no ha hecho más que encajar derrotas desde el comienzo de la campaña, ocasionadas tanto por Alemania como por los que fueron sus aliados primeros, ofrece parejamente el espectáculo de una nación en crisis política, donde la unidad se desmorona en medio de un caos de tendencias y posturas, donde nadie acierta a ver claro. No cabe duda—en orden a lo que veníamos diciendo—que estos dos aspectos negativos que hoy ofrece el pueblo francés se relacionan íntima y fundamentalmente, hasta el extremo de el uno no se da sin el otro.

Si Francia sufre los golpes de Inglaterra, sin proferir apenas una palabra de protesta; si se resigna a la mutilación de su imperio sin defenderse debidamente, ello no es si no la manifestación de su descomposición interna, la pérdida de su sentido histórico, la atrofia de su vigor nacional.

Precisamente, las horas que vivimos nos lo están demostrando. Al instante en que las tropas inglesas avanzan por Madagascar, esa gran isla francesa por su tradición y por su presente, coincide con el peor momento de la Francia europea. Las medidas de toda clase que tanto por el Gobierno Laval como por el alto mando alemán en la zona ocupada se han tomado lo confirman claramente.

No cabe duda que el mejor colaborador de Inglaterra en la ocupación de Madagascar es el terrorismo francés. Tampoco es dudoso que el terrorismo es el síntoma mortal de los pueblos que se pierden, porque carecen del timón que los conduzca por la historia. Cualquier proyecto francés para salvarse puede tener más éxito que este sistemático hostigamiento a unas tropas que lealmente ganaron la partida en el duelo de las armas.

La mejor prueba de que el terrorismo sintomatiza un mal general y viejo lo tenemos en las últimas disposiciones del Gobierno francés. En una de ellas se llama a los franceses al trabajo; en otra se faculta al Gobierno para destituir a los funcionarios estatales, sin formación de expedientes.

La primera nos revela el estado de indigencia de la nación vecina, la crisis del trabajo como deber moral indispensable para la fecundidad y licitud de la existencia; la segunda nos revela el desarraigo popular de un Gobierno, que pese a sus buenas intenciones, no logra aglutinar en su derredor a un núcleo ciudadano suficiente para vivir. Lo triste del caso es que en Francia no hay posibilidad de lograr un Gobierno capaz de contar con este mínimo bagaje.

No son estos males de Francia nuevos, ni es siquiera la primera vez que se ha hablado de ellos. Hay toda una literatura dedicada a la crisis humana de Francia, consecuencia lógica de su crisis moral. Más de una vez se nos ha pintado a la Francia moderna como a un pueblo muerto, sin sacerdotes, sin artesanos, sin trabajadores campesinos, sin juventud, algo así como museo de un pasado brillante, que se fué.

Hoy nos cabe decir que esta Francia está culminando y bebiendo, por tanto, las heces amargas de la crisis total. Lo triste es que no se puede vivir siendo museo y que en esta circunstancias Francia tiene que optar entre renacer de sus cenizas o morir irremediablemente.

Probablemente Laval, quizás el único francés que aunque tarde ve claro, al dar estas medidas habrá calado en la profundidad del problema. Si no acierta, cabe vaticinar que Laval no duraría mucho. Pero lo que no cabe dudar es que la situación es insostenible y venga de fuera o de dentro, para bien o para mal de Francia la solución urge para tranquilidad del orden que amanece bajo los éxitos de Adolfo Hitler. El mismo Führer estará empeñado demasiado en ello. La nueva Europa ha de mirar con recelo el fenómeno terrorista galo, al que considera como un arma adversaria. Arma que más o menos directamente manejan Inglaterra y los EE. UU., pese a que las relaciones entre Vichy y Wáshington no se han roto.

Por cierto que en torno a este problema del terrorismo, no debe de olvidarse a la vecina Suiza. Hace unos días el Gobierno de esta nación dió a conocer la cifra de 400.000 refugiados, procedentes de las diversas naciones europeas y en gran parte representación humana de la vieja Europa. ¿Es difícil que de Suiza pasen muchos de ellos, fácilmente controlados por Inglaterra, a Francia, río revuelto presto a las ganancias de todos los pescadores? Nosotros nada nos atrevemos a afirmar. Pero alguien, probablemente más informado que nosotros, lo ha insinuado.—CEFEOR.

Los funcionarios franceses podrán ser destituídos por DECRETO

Vichy, 23.—El "Diario Oficial" publica esta mañana una ley, por la cual, hasta que cesen las hostilidades, toda persona podrá ser destituída de sus funciones administrativas o no, de carácter no militar, por decreto del jefe del Gobierno y sin otra formalidad. También podrán ser destituídas de sus funciones, de igual manera, las personas empleadas en empresas que gocen de subvenciones o concesiones del Estado o de colectividades públicas.

También publica el "Diario Oficial" otra ley para la represión por utilización o detención no autorizadas de estaciones emisoras de radio. Los infractores serán juzgados por un tribunal especial y sancionados con la pena de trabajos forzados a perpetuidad. Además, si la infracción fuese perpetrada con el deseo de traición o espionaje, o subversión social o nacional, incurrirá en pena de muerte. Esta disposición no será aplicada a los que ejerzan industria o comercio, fabricantes y vendedores especialmente autorizados, ni a aquellas personas que en un plazo de diez días declaren ante el comisario de policía la estación o material de radio que tienen en su poder.—Efe.

Ibáñez - Transportes - Santiago Sánchez

han destacado a Almería un delegado que presenciará el desembarque de la carga afectada por el incendio del vapor "Monte Coroña".

LOS ALEMANES GANAN TERRENO EN STALINGRADO

Continúan los éxitos germanos en el Cáucaso

Gran cuartel general del Führer, 23.—Comunicado del alto mando de las fuerzas armadas aemanas:

"En la región del Cáucaso han continuado nuestros ataques, habiendo sido rechazados los contraataques enemigos. Ante un puerto del Cáucaso, un dique flotante y un barco de tonelaje medio, han resultado alcanzados directamente por las bombas.

Los combates dentro y alrededor de la ciudad de Stalingrado continúan con la misma violencia. En el centro de la ciudad se ha ganado terreno de nuevo, a pesar de la tenaz resistencia del enemigo. Los contraataques enemigos han fracasado.

Al noroeste de Voronej, el enemigo ha perdido 25 carros blindados en el curso de encarnizados combates defensivos.

En los sectores central y septentrional, continúan con éxito las operaciones ofensivas locales de nuestras tropas.

Importantes fuerzas aéreas han atacado, día y noche, con eficacia destructora, los campamentos de refuerzos y las comunicaciones ferroviarias soviéticas en el sector de Rjev.

En la costa de la península de pescadores, aparatos "Stukas" han bombardeado un importante punto de apoyo soviético. En el curso de combates aéreos los cazas alemanes y finlandeses han derribado, en el extremo norte y sin pérdidas propias, 19 aviones enemigos.

En el litoral de la costa del canal de la Mancha, cuatro aviones enemigos han sido derribados durante las incursiones realizadas por débiles fuerzas enemigas.

En Inglaterra meridional, aviones ligeros alemanes han bombardeado, durante la jornada, importantes objetivos militares con bombas de gran calibre. Cerca de Dover, tres globos de barrera han sido derribados."—Efe.

Nombramiento

Londres, 23. — El vicemariscal del Aire, Mav Lawghrt, ha sido designado comandante jefe de las fuerzas aéreas de Egipto, en sustitución del vicemariscal del Aire, Rodney Park. El vicemariscal Mac Lawghrt, australiano de origen, mandaba un grupo de caza cuando la batalla aérea contra Inglterra. Cuenta 48 años de edad.—Efe.

La batalla de Djalo

Roma, 23. — Comentando el desastre infligido por la guarnición italiana del oasis de Djalo a numerosas formaciones enemgias, las que después de cinco días de encarnizada lucha fueron rechazadas, dispersadas y perseguidas en el desierto, el "Popolo di Roma" pone de relieve que esta victoria demuestra una vez más que el enemigo se encuentra en la imposibilidad de liberarse del frente de El Alamein, donde las tropas ítalo-alemanas luchan con las fuerzas británicas a muy escasa distancia de Alejandría, viéndose obligadas a intentar acciones de hostigamiento en un sector muy distante del frente egipcio.—Efe.

Intento rojo, fallido

Berlín, 23. — Una escuadrilla mixta de aparatos soviéticos intentó, como ya lo anunció el mando militar, atacar el 21 de septiembre las posiciones alemanas al sur del lago Ladoga. Los cazas alemanes despegaron inmediatamente y rechazaron a los aparatos enemigos hacia el norte, obligándoles a desprenderse de sus bombas sobre sus propias posiciones. Fueron derribado, además, 6 aviones de bombardeo y otros 6 de caza, soviéticos. — Efe.

Comunicado italiano

Roma, 23. — Comunicado del cuartel general de las fuerzas armadas italianas:

"Escasa actividad de la artillería en el frente egipcio. Los cazas alemanes derribaron, en combate, dos aparatos británicos, uno de ellos en un sector africano y el otro en Creta. Una incursión enemiga sobre Benghasi provocó daños y víctimas. Nuestras formaciones de bombarderos en picado atacaron el aeródromo de Halfar, con bombas explosivas e incendiarias. Uno de nuestros aviones no ha regresado.—Efe.

Oriente Medio

El Cairo, 23. — Comunicado británico conjunto del cuartel general en el Oriente Medio:

"Durante la noche del 21 al 22 de septiembre continuó la actividad de nuestras patrullas. Las patrullas y equipos de trabajadores enemigos fueron atacados y hostigados, y se hicieron algunos prisioneros. Ayer se registraron duelos de artillería en el sector meridional. Nuestras fuerzas del desierto efectuaron con éxito operaciones a más 800 kilómetros de las líneas enemigas, detrás de la retaguardia de éste.

En la noche del 13 al 14 de septiembre, Benghasi y Barce fueron atacadas por nuestra aviación. Más de 30 aparatos enemigos fueron averiados o destruídos en el suelo y otros varios resultaron derribados cuando atacaban a nuestras tropas. En estas operaciones se infligieron grandes pérdidas a las fuerzas y los transportes motorizados del enemigo.

En la noche del 15 al 16 nuestras tropas ocuparon el oasis del Djalo, y en el transcurso de esta operación, que duró varios días, se causaron enormes pérdidas a la guarnición enemiga. Nuestra artillería destruyó los depósitos de municiones y de aprovisionamientos del Eje. Las fuerzas que tomaron parte en esta acción han vuelto ya a sus bases de partida.

Nuestros bombarderos medianos y ligeros atacaron los campos de aterrizaje enemigos en la región de El Daba, durante la noche del 21 al 22, y provocaron un gran incendio y fuerte explosión. La aviación enemiga desplegó ayer poca actividad sobre la zona de batalla, pero nuestros bombarderos pesados atacaron con éxito el puerto de Benghasi y ograron impactos directos en dos barcos que se incendiaron."—Efe.

UN CONVOY A LA U. R. S. S.

Londres, 23. — El Almirantazgo anuncia la llegada de un importante convoy de material bélico a un puerto de Rusia septentrional. El comunicado añade que, a pesar de los violentos ataques de la aviación y de los submarinos alemanes, la mayor parte de los barcos que componían el convoy—norteamericanos, británicos y rusos—llegaron a su destino y que no se ha perdido ninguna de las unidades que formaban parte de la escolta.—Efe.

...el Negus se abstiene de nombrar diplomáticos

Londres, 23. — El embajador de Etiopía en Londres, Ayala Gabre, ha llegado a la capital británica para tomar posesión de su cargo. Ha declarado que su país no ha entablado relaciones normales con los demás Estados del mundo, debido a las especiales circunstancias por las que ha atravesado durante los últimos ocho años, pero que pronto comenzarán a ser nombrados representantes diplomáticos cerca de los principales Estados. — Efe.

35 barcos han perdido los yanquis

Ataques norteamericanos a la pista de Kokoda

Tokio, 23.—Desde el comienzo de las hostilidades, los norteamericanos han perdido en el Extremo Oriente 6 acorazados, 7 portaaviones, 14 cruceros, 8 contratorpederos y dos barcos auxiliares. Cinco acorazados, dos portaaviones, 10 cruceros, 6 contratorpederos y 3 barcos auxiliares resultaron averiados Estas pérdidas representan cerca de la mitad de las fuerzas navales de los EE. UU. Las pérdidas en vidas humanas se cifran en 14.000 hombres. Además fueron hundidos 64 submarinos norteamericanos y holandeses y 38 averiados.—Efe.

ATAQUE A UN CRUCERO

Tokio, 23.—Un crucero norteamericano de 9.000 toneladas, de la clase «Northampton», ha sido gravemente averiado el 21 de septiembre, en la isla de Atka, del archipiélago de las Aleutinas, según anuncia el cuartel general imperial japonés. Dos submarinos norteamericanos han sido hundidos en las mismas aguas, a mediados de mes, por contratorpederos nipones.

El ataque contra el crucero que se encontraba en la bahía de la isla de Atka, fué efectuado por sorpresa por un submarino japonés.—Efe.

AUSTRALIA

Melburne, 23.—Comunicado del cuartel general de las fuerzas aliadas en Australia:

«Buna: La pista de Kokoda fué atacada por nuestros cazas, y un puente en Wairopi fué alcanzado por las bombas.

Buka: Los bombarderos medios aliados realizaron un ataque nocturno contra el aeródromo y zonas de dispersión, con ayuda de cohetes luminosos. Fueron provocadas grandes explosiones seguidas de incendios visibles a una distancia de cien kilómetros.

Sector noroeste: Unicamente actividad de reconocimiento. En Buna los depósitos de carburante y de municiones fueron incendiados por nuestros aviones; cuatro embarcaciones fueron ametralladas e incendiadas; un emplazamiento de la D. C. A. fué reducido al silencio, infligiendo al enemigo pérdidas en hombres. Una unidad de bombarderos medios atacó las instalaciones del aeródromo pero no se conocen los resultados. En Rabaul, a pesar del intenso fuego de la D. C. A. los bombarderos aliados realizaron un ataque contra barcos mercantes enemigos que se encontraban en el puerto, resultando uno de gran tonelaje alcanzado por dos bombas. Las zonas de dispersión del aeródromo fueron también bombardeadas pero no pudieron ser observados los resultados. Todos nuestros aviones han regresado.»—Efe.

SUBMARINOS YANQUIS

Tokio, 23. — Con el hundimiento de dos submarinos norteamericanos en el Pacífico septentrional, hacia mediados de este mes, el número de sumergibles estadounidenses destruidos gravemente o averiados, desde el principio de la guerra, a favor de la gran Asia oriental, asciende a 102, según anuncian los círculos competentes de Tokio.—Efe.

ATAQUE A LA ISLA DE GIZ

Wáshington, 23.—Un comunicado del departamento de Estado, declara que el 19 de septiembre los bombarderos pesados del ejército norteamericano, «fortalezas volantes», atacaron la isla de Giz y bombardearon también las instalaciones en la bahía Rokata. Aparatos en picado «Douglas», averiaron a un crucero japonés, al noroeste de Guadalacanal. Las posiciones de Guadalcanal permanecen [illegible]—Efe

DEPORTES

MUNDILLO DEPORTIVO

Tyncho

Ayer saludamos al entrenador Brú después de su regreso de Málaga. El hombre se distraía, como siempre, en el billar y en unos minutos pudimos apreciar sus buenas cualidades como aficionado de este juego recreativo. Intentamos abordarlo en el momento de realizar una tacada no muy afortunada por cierto, y he aquí a don Paco más parco en palabras que nunca.

Quisimos primeramente recoger su impresión sobre la forma actual del equipo después de los partidos celebrados y sólo se limitó a decirnos que ya lo veríamos frente al Coruña. Después se extendió en el entrenamiento verificado ayer en Los Cármenes, al que no concurrieron, por resentirse aún de sus lesiones, Marín, Trompi, Pérez, Gárate y Más. Hoy seguirán los ensayos, aunque el de mañana sea el decisivo, donde jugarán todos y de cuyo resultado saldrá la alineación que nuestro interlocutor nos ha prometido.

Hasta entonces todos los cálculos que se hagan son inútiles, ya que ni el propio preparador sabe los jugadores que saltarán al terreno de juego.

—Tanto es así, nos dijo, que si el partido fuera mañana no sabría qué «once» sacar. Con eso se lo digo todo. Tenga presente que no hay ala derecha por las lesiones de Marín y Gárate, que Trompi continúa aún resentido de su lesión del domingo, que lo propio ocurre con Más, que Maside si no lesionado, al menos molesto... En fin, todo depende de cómo se encuentren para el entrenamiento del viernes, y yo creo que si la suerte nos sonríe un poco es probable que salten al césped a jugar contra el Deportivo. Esto es lo único que le puedo adelantar.

El entrenador se prepara para una nueva tacada cuando abandono el local, fija todavía mi mente en las palabras que momentos antes pronunciara Brú.

♣

A pesar de todo, Martín Campos y yo seguimos optimistas. Abajo el pesimismo, que se mueran los «feos» como se jalea en el Sacromonte y que viva por muchos años nuestro primer acuerdo con el presidente granadino.

♣

Supongo que anoche habría junta directiva en el despacho de los «suspiros», por este año. El pasado fué el de los «secretos». Para el que viene, ya veremos.

Es tan raro el día que no se celebra junta que cuando hablemos de actividades del Granada diremos antes que se reunieron los señores de la permanente. Al fin y al cabo son «permanentes» aun cuando los haya calvos.

Pues bien, yendo al grano diremos que durante la jornada de ayer se acordó por unanimidad constase en acta la satisfacción de los reunidos por el optimismo que en todo momento preside sus actos. Optimismo que, según el secretario, no debe desaparecer para nada ni por nada.

Respeto por entero los acuerdos del Granada, pero no paso a creer que en esa junta estuviese el administrador o contador del club. ¿Verdad, señor..., señor...? No recuerdo quien lleva sobre sus espaldas este carguito.

♣

—¿Algo de particular?, pregunté anoche al presidente.

—No, nada. Solamente lo de Sosa.

—Pero si ya sabemos que viene a primeros de octubre.

—¿Cómo? No hay nada en concreto todavía. Ni sabemos cuándo parte de Canarias, ni cuándo llega a Granada. Lo cierto es que los trámites marchan sobre rosas, que Sosa está en buena disposición para renovar el contrato y que por lo tanto se abriga la esperanza de que ya falta menos para su regreso e incorporación al equipo granadino.

Y dicho esto uno y otro colgamos el auricular del teléfono. Aquél el 1992. Este el 2593. Antes nos despedimos como verdaderos caballeros.

♣

El encuentro de balompié frente a los coruñeses, debido a la salida procesional de la Santísima Virgen de las Angustias, comenzará a las cuatro menos cuarto de la tarde.

Una buena hora para esta primera lucha liguera que tanto interés ha despertado entre los aficionados. En verdad que no es para menos. El Coruña viene, según los cronistas, ya acoplado y con buenos elementos.

♣

En nuestra redacción tenemos el periódico «Sur», de Málaga, y entre otras consideraciones de «Zeta» bastantes discutibles, aparece un comentario sobre el arbitraje de Gallo, que lo destaca como magnífico. Dice: «Gracias al árbitro. Y tantas. Si Pepe Gallo no hace una labor tan atinada, imparcial e inflexible, castigando todas las faltas y aún todas las intenciones de ambos bandos, aquello hubiera resultado menos amistoso. «Pitó absolutamente todo y cortó el juego tantas veces como fué preciso, incluso para acabar convenciendo a los jugadores de que la violencia no era buen camino para llegar al final.»

Realmente no comprendemos cómo la pasión hace escribir cosas como estas. Nosotros, que vimos el partido, podemos decir que el arbitraje fué de lo más parcial que se puede ver y que el señor Gallo fué el único responsable de lo ocurrido. Claro que fué en contra del Granada, porque terminó el partido con Pérez, Maside, Conde, Gárate y Trompi lesionados. Casi nada. Y dicen que gracias al arbitraje...

♣

Seguimos leyendo: «Bonet fué expulsado por sorprenderlo el árbitro en actitud clara de agredir a Aroma.» Así de esa manera tan vaga se justifica...

«Lo ocurrido a Pérez fué que al caer se metió el balón en el estómago, quedando k. o.». Según se desprende de esto, resulta que nuestro guardameta se llevó el balón al estómago sin pasarlo por la boca y, naturalmente, como no tenía bicarbonato, tuvo que retirarse con el dolor consiguiente. ¿Es buen alimento el cuero?

«A los veinte minutos Trompi se retiró cojeando.» Así a secas. ¡El por qué Trompi se retiró cojeando se calla...!

«Gallo pita mejor que canta. Su buen arbitraje evitó muchas cosas en el campo.» Evitaría todo menos que Gárate, Conde y Maside resultaron lesionados a pesar de que se calla en «Sur». ¿No hay justificación?

♣

Finalmente transcribimos un «Disparo colocado» de dicho periódico: «Los redactores deportivos ya están situados en el centro mismo de la ribuna que cae en el centro del terreno. Ya están centrados, ya estamos.

Otro poco de agradecimiento también para la directiva que atendió solícitamente nuestra petición.

Verán ustedes ahora qué reseñas más imparciales. Como situados en el epicentro.»

¡¡Sí, sí!!—SAUCEDO.

El específico
BRENO
(EN PILDORAS)
está indicado contra las manifestaciones y molestias de la
SIFILIS
Tubo para una semana, pesetas 6. En farmacias.
Consulte a su médico.
Censura sanitaria num. 2.588

TOROS y toreros

SABEMOS QUE Pedro Barrera ha salido del Sanatorio de Toreros dado de alta y en perfectas condiciones para seguir toreando.

Como saben nuestros lectores, Pedro Barrera es uno de los matadores contratados para la célebre corrida del día 4.

SABEMOS QUE "Rafaelillo" era uno de los que tenían más probabilidades para venir a torear en la corrida del día 4. Desgraciadamente esto no podrá llevarse a cabo, toda vez que ha sido cogido en Talavera de la Reina y al parecer con una herida grave.

Lamentamos el percance ocurrido a tan valiente diestro y le deseamos se restablezca prontamente.

SABEMOS QUE Paquito Casado ha sido otro de los diestros cogidos en Talavera.

SABEMOS QUE el tercer diestro "cogido" en esta célebre corrida ha sido Manolo Martín Vázquez. Este ingresó en la enfermería con los nervios de punta, los pelos ídem ídem y... como el toro se le puso a él de punta asimismo, el presidente tuvo que sacar el pañolito y suspender la corrida. Valientes que "semos acá".

SABEMOS QUE se prepara una corrida de toros en Baza. Es casi seguro que en la misma actúen tres diestros granadinos. Estos serán (salvo que haya orden en contra) Paquito González "Cambil Chico", Joaquín García y "Curro Vargas".

SABEMOS QUE la empresa tiene en cartera otra novillada de las llamadas "regalo".

Parece ser que ésta la torearán los diestros que actuaron el pesado domingo.

Pero como resulta que en los corrales hay encerrados cinco novillos, no sería muy difícil que éste fuera para Enriquito Bernedo, el niño de Bojilla.

SABEMOS QUE el día 11 de octubre se prepara una corrida en Almería.

Esta será un mano a mano entre Paquito González "Cambil Chico" y el valiente "Curro Vargas".

Celebramos el acierto que han tenido en la confección del cartel la empresa almeriense.

SABEMOS QUE se ha celebrado la corrida anunciada en Ecija, actuando en la misma los diestros Chicuelo y Calderón.

El primero estuvo bien, siendo ovacionado. Calderón obtuvo un gran éxito toreando con capa y muleta, siendo constantemente ovacionado y pidiéndosele la oreja en ambos toros.

SABEMOS QUE se dan dos nombres para el tercer puesto de la corrida del día 4.

Como nosotros no queremos que nuestros lectores ignoren nada, les diremos que éstos son: Pepe Bienvenida y el otro, "Chicuelo".—N. y G.

II Consejo Nacional del Frente de Juventudes

Informan los restantes delegados provinciales

San Lorenzo de El Escorial, 23.—Presidida por el delegado nacional han continuado las tareas del segundo Consejo que celebra el Frente de Juventudes en esta localidad.

Durante el día de hoy han informado ampliamente los camaradas delegados provinciales de Cádiz, Logroño, Guipúzcoa, Castellón y Lugo.

Han expuesto los problemas que conciernen a sus organizaciones como antecedente necesario a las ponencias que planteadas por la Delegación Nacional serán estudiadas previamente al acto de clausura del Consejo. Todo aquello que se refiere a la juventud y el trabajo, la juventud y la enseñanza, la juventud y la familia, y a la organización de vanguardia militante y activa del Frente de Juventudes, a las falanges de voluntarios, han sido los temas que ampliamente se han expuesto y desarrollado por los delegados provinciales que hoy han intervenido en el Consejo. Tanto en lo que se refiere a la exposición, como en las conclusiones propuestas, salvo las diferencias de matiz impuestas por las peculiaridades de cada provincia, ha existido un unánime punto de vista y una coincidencia en la apreciación de los problemas juveniles, que ha de servir de mucho para la unidad de criterio, de la que saldrán las consignas para el próximo año del Frente de Juventudes, que comienza a partir del día 1 de octubre, día del Caudillo.

En días sucesivos informarán los restantes delegados provinciales y serán discutidas las ponencias que la Delegación Nacional aporta a este Consejo para trazar las directrices de la política y trabajo de la juventud española para 1943.

En las tareas del Consejo, los debates tuvieron amplia discusión e intervinieron delegados provinciales de otras regiones de España para cotejar los informes y para dilucidar puntos de vista no muy claramente expuestos en algunas ocasiones.

Mañana, a primera hora, continuarán las tareas en la gran tienda de campaña que alberga el espíritu de la nueva generación juvenil fortificadora y salvadora de la Patria.—Cifra.

* * *

San Lorenzo de El Escorial, 23.—La Falange sabe, y la Patria entera comienza a comprenderlo, el valor simbólico y la fuerza actuante de la juventud. No es insistir sobre las afirmaciones categóricas, propias de nuestro pensamiento. Es que no podrá convertirse en tópico la idea que preside este segundo Consejo Nacional del Frente de Juventudes: la energía de acción, la fe mantenida y constante, el espíritu abnegado de camaradería y el empuje revolucionario para una organización social más justa, son los matices arquitectónicos que constituyen la alegría fervorosa y desbordante de la juventud.

De regreso a España, luego de plantar firmemente en el corazón de la nueva Europa la presencia de nuestra Patria en un mundo dolorido y glorioso, los mandos del Frente de Juventudes han encontrado, con la íntima satisfacción del reconocimiento, la melodía suave y armoniosa de la juventud española, y por nuestra entrañable y querida, cuajada de tonalidad propia, provista de inconfundibles perfiles diferenciadores que hablan bien elocuentemente de la verdad de una existencia española delimitada por los cuatro puntos cardinales de nuestra historia, por el sentido trascendente de una cultura y de una espiritualidad, y por la fidelidad a un millón de muertos cuya presencia quedó bien patentizada en Viena frente al unánime homenaje al respeto de todos.—Cifra.

Concurso literario para reclusos

El primer premio para un penado de la cárcel de Cádiz

Cádiz, 23.—Por primera vez en España se ha celebrado un concurso literario entre reclusos de todas las prisiones de España, para solemnizar la festividad de la Virgen de la Merced, Patrona del Cuerpo de Prisiones y de los reclusos. La iniciativa de este concurso, celebrado de conformidad con la Superioridad, ha sido del capellán de la cárcel de Cádiz. don Balbino Salado, y del director de la misma, don Fernando Nieto. Todos los premios en metálico otorgados han sido donados por el expresado capellán. Se presentaron 32 trabajos, en prosa y verso, originales de otros tantos reclusos de distintas prisiones de España. El primer premio, de 500 pesetas, correspondiente al tema "una composición en honor de la Virgen de la Merced", fué otorgado al recluso de la cárcel de Cádiz, José María de las Llanderas Pueyo; el segundo, sobre el tema "Estudio de la ley de 23 de noviembre de 1940 sobre redención de penas por el trabajo", se adjudicó a Juan Antonio Cabezas, recluso de la prisión central de Lleserías (Madrid); el tercero, para un trabajo en prosa sobre "Lo que hacen y pueden hacer las Asociaciones Marianas Mercedarias en las prisiones de España", ha sido concedido a José María de las Llanderas Pueyo. —Cifra.

Información de Enseñanza y Oposiciones

(Servicio facilitado por «Guía»)

DE LAS OPOSICIONES A AUXILIARES DE HACIENDA

Entre los días 15, 16 y 17 han aprobado el primer ejercicio de estas oposiciones los señores números 895 con 16,50 puntos; 898, con 17,50; 907, con 18,50; 909, con 16; 914, con 17; 919, con 19; 943, con 18; 981, con 16; 977, con 17; 980, con 16; 982, con 17,50; 984, con 16; 993, con 16,50; 999, con 16,50; 1.025, con 17; 1.055, con 17,50; 1.056, con 17,50; 1.061, con 17; 1.064, con 21,50; 1.075, con 16; 1.092, con 16; 1.095, con 17; 1.098, con 18,50; 1.108, con 17; 1.119, con 18. Estaban llamados hasta el 1.215 para actuar el pasado día 18.

INSPECTORES VETERINARIOS EN EL AYUNTAMIENTO DE MELILLA

El Ayuntamiento de Melilla convoca a concurso-oposición para cubrir cuatro plazas de inspectores veterinarios, dotadas: una, con 7.500 pesetas; la segunda, con 7.000; la tercera, con 6.000, y la cuarta, con 5.500. La primera de las vacantes mencionadas corresponde al turno libre, la segunda, de caballeros mutilados; la tercera, de oficiales provisionales y de complemento, y la cuarta, al de ex combatientes. Los ejercicios de la oposición darán comienzo después del 17 de diciembre del corriente año. Podrán tomar parte en este concurso-oposición los veterinarios que pertenezcan al Cuerpo de Inspectores Veterinarios. Los que deseen tomar parte en esta oposición deberán solicitarlo mediante instancia dirigida al señor presidente del Tribunal, y en la que harán constar la plaza que aspiren y el turno a que se acoge el solicitante. El plazo de presentación de instancias terminará el día 17 de octubre próximo.

ADMITIDO A OPOSICION

Ha sido admitido a la oposición a cátedra de «Lengua Latina» de Institutos Nacionales de Enseñanza Media, don José Agustín Vega García.

CONCURSO OPOSICION PARA PROVEER VACANTES DE AUXILIARES MICROFOTOGRAFICOS

El ministerio de agricultura ha convocado concurso-oposición para proveer 14 vacantes de auxiliares microfotográficos dotados con el haber anual de 3.000 pesetas. Los solicitantes serán españoles y presentarán certificado de penales, buena conducta, acta de nacimiento debidamente legalizada y médica acreditativa de no padecer defecto físico para el desempeño de las referidas plazas. Deberán poseer conocimientos elementales de aritmética, gramática y mecanografía y demostrarán documentalmente práctica de manipulaciones elementales en laboratorios químicos o fotográficos o microfotográficos, establecimientos agrícolas, industrial, fabril o centro similar. Tratándose de concursante femenino, deberán presentar igualmente el certificado de haber cumplido con el Servicio Social de la Mujer» o, en otro caso, la exención del mismo. Las instancias dirigidas al director general de Agricultura se presentarán en el Registro General de dicho Ministerio hasta el día 1 del próximo mes de octubre, a las trece horas.

RELACION DE ADMITIDOS A LAS OPOSICIONES DE PROFESORES DE ESCUELAS DEL TRABAJO

Nos ha sido remitida la lista definitiva de los aspirantes admitidos a tomar parte en las oposiciones para cubrir plazas de profesores y auxiliares numerarios de Escuelas Superiores del Trabajo.

PATRIA
Granada, 24 septiembre 1942.
CUPON
CONSULTA GRATUITA
«GUIA»
(Valedero dentro de los cinco días siguientes a la fecha.)

Lana POMPEYA para labores
Madejas con 40 gramos de peso
Precio 2'60 pesetas
Colores Beig medio mezcla, gris oscuro mezcla, marrón y negro
en los Almacenes LA PAZ

ACADEMIA ISIDORIANA
Centro reconocido por el Ministerio de Educación Popular
Hasta el 29 del corriente mes, queda abierto el plazo de matrícula en la Secretaría de este Centro, para los alumnos que deseen verificar sus estudios en el mismo, durante el próximo curso 1942-43.
Mano de Hierro, 20 Teléfono 1886

Industrias de punto «RALTGI»
Zacatín, 45 -- Cerrajeros, 5 (Placeta Cauchiles)
MEDIAS de malla finísimas (imitación Gasa), colores de moda a 16'75 el par. — Arreglo de Medias (se entregan al día siguiente).

PARA ESQUELAS MORTUORIAS pueden consultar tamaño en esta plaza a nuestro corresponsal administrativo, Jesús Castillo Hernández, calle José Antonio, Librería 1.º de de Abril.

Droguería "La Purísima"

Manuel Cárdenas Morillas

Tárrago y Mateos, 6

GUADIX (Granada)

Almacenes

JULIAN GARCIA SANCHEZ

GUADIX (Granada)

GUADIX

LA PLAZA

Por JOSE B. MUÑOZ RUIZ

Llena de gracia, majestad y encanto, la describe el poeta, cuando sus porches sostenían ajimeces y rejerías y campeaban sobre el friso del Mirador de los Corregidores florones de piedra berroqueña sostenidos por estilizadas columnas de mármol blanco.

Escombrera del odio, carroña de la barbarie y muladar incivil del marxismo, estéril, la plaza accitana es un hito de eterno recuerdo que separa las dos Españas que la Historia y la Providencia enfrentaron el año 36, aunque soterradamente la contienda venía preparándose desde hace siglos. El rostro de la Ciudad tenía su expresión en la plaza.

El Imperio español la remató en 1906, cuando la musa del racionero de la catedral accitana, Mira de Amezcua, alegraba el parnaso español en el que brillaban las de Cervantes y Lope, Rojas y Tirso, Calderón y Moreto.

Artistas italianos, entonces hombres de España—quizás los mismos que remataron el Castillo de La Calahorra—pusieron la gracia de su arte en escudos y agujas, arcos y frisos.

Tenía por fondo la catedral, y a distancia parecía como el compás majestuoso de la linda joya religiosa de portadas corintias, realzadas por la reciedumbre del renacentismo.

Eso fué hasta el 36. La ola roja se ensañó estupidamente en ella.

Arcos, columnas, escudos y remates cayeron como hoja seca, dejando el recuerdo de una pesadilla y la esperanza de un renacer por obra y gracia del Caudillo, verbo de la raza, gloria de la estirpe y alma de la Historia, que por mandato de Dios da a los pueblos el hombre necesario en el momento oportuno.

Una vista de las cuevas de Guadix. Al fondo, la Catedral, por nuestro dibujante Maldonado

Queda en pie, como una acusación permanente, un lienzo de edificios con sus soportales, y el grabado del respaldo de los billetes que el Consejo Rojo mandó hacer para sustituir la moneda fraccionaria.

El sarcasmo de esos grabados, es de una inconsciencia providencial.

¡Destruyen la plaza y quieren que no se olvide su recuerdo. ¡Destrozan el rostro de la Ciudad, y confían a la estampa la perennidad de su aspecto y de su traza!

¡La contradicción como fórmula política, y el crimen como expresión ética!

El Ayuntamiento ha solicitado del Jefe del Estado la semiadopción de la ciudad para reconstruir el único monumento civil que posee.

La generosidad del Caudillo devolverá a la ciudad su cara, al pasado su prestigio y su gloria, y al valle que cantara Alarcón, la sonrisa placentera del cuadrilátero renacentista que parece un sollozo ahogado en lágrimas de ruina.

COMERCIANTES

No dejen de consultar tamaños de anuncios; para mayor rapidez y eficacia en vuestra propaganda, a nuestro corresponsal, Jesús Castillo Hernández, Jose Antonio, Librería 1.º de Abril.

El Danubio

Paquetería, perfumería y géneros de punto. Casa especializada en medias y calcetines.

José Valero García

Plaza Cuchilleros, 1

GUADIX

Ferretería "El Arco Iris"

Fernando Caños Romero

José Antonio, 6

Herramientas de agricultura Baterías de cocina, cerraduras, clavos de herrar, camas y sommiers

GUADIX

"La Andaluza"

Eloy Jiménez Rodríguez

Drogas en general. Extenso surtido en perfumería. Aguas minero-medicinales. Pinturas, barnices, esmaltes, brochas y pinceles. Ortopedia

José Antonio, 20

GUADIX (Granada)

Antonio Sierra Medialdea

Sucesor de JUAN SIERRA ROSALES

Almacén de Coloniales

Chacinería, Embutidos y Coloniales

Tárrago y Mateos, 1 al 4

GUADIX (Granada)

José Medialdea Medialdea

Chacinas, embutidos y coloniales

José Antonio, 17 Guadix (Granada)

Fábrica de Harinas "La Purísima"

Teléfono 5-4 GUADIX

INDUSTRIAS DEL CAMPO S. A.

Casa central: VALLADOLID

GRANADA

VICESECRETARIA DE EDUCACION POPULAR

Radio Nacional

Onda media: 293,5 m., 1.022 kc.

PROGRAMA PARA HOY

Radio Nacional de España. — Programa para hoy. — Matinal.— 8 a 8,30. — Local. — Información. —Santoral. — Edictos. — Música ligera: «Nobleza baturra» (jotas): «La segadora», «Bien se vé». «A Dios te encomiendo» (zarda). «Aquellos ojos sin igual». — Sobremesa. — 2 a 2,30. — Local. — Información. — Intermedio musical: Sexteto: «Septimino» Bethoven.— 2,30 a 2,45. — Retransmitida. — Información general. — Noticiario extranjero y nacional. — Tarde: 7 a 8. — Especial. — «La voz de España para Europa». — Emisión en francés. — Información nacional. — Intermedio musical: «Cantos de mi tierra». — Emisión en inglés. — Información nacional. — Intermedio musical: «Los de Aragón». «Mi vieja». — División Azul. —Información nacional. — Mensajes. — Intermedio musical: «Cómo llueve y cómo relampaguea». «Arrimadito al roble». Canciones populares. — Noche: 8 a 9. — Local. — Música variada: «La alegría de la huerta» (selección). — Música ligera: «La bestia negra». «El señor reloj». «Amapola del camino». «México, febrero 23». «México canta». «Pinocho sin hilos» (fox). «Pinocho di-di». «La danza de los cucos» (marcha). «La melodía del amor» (vals). «Confesión» (tango). «Un jardín de ilusión» (vals criollo). — 9,15 a 9,45. —Local. — Información. — Intermedio musical: música regional: Carretera de Avilés». «Añada, la noche del ramo». «Negra sombra». «El toque de oración». «Gieko Mendiyan». «El uno y dos». Jotas aragonesas (tres cantos a Teruel). Crítica de arte, por Sánchez Camargo. — 9,45 a 10, retransmitida. — Noticiario extranjero y noticiario nacional. — 10 a 10,15, retransmitida. — División Azul. — Información general y mensajes. — Madrugada. — 1 a 2, especial. — «La voz de España para América». — Emisión en inglés. — Información nacional. — Intermedio musical.— Emisión en español. — Información nacional. — El comercio español, por el señor Lafuente, de la Dirección General de Comercio. —Recital de ópera, soprano Angeles Otein.—Cifra.

EL TIEMPO

Temperatura máxima registrada en el día de ayer, 25'7 grados a las 17; mínima, 10 grados a las 7; junto al suelo, 7'6 grados. Presión atmosférica, 1011 milibares. Recorrido del viento, 95 kilómetros; dominante, Oeste. Sale el Sol a las 7'4 horas. Se pone a las 19'10. — (Datos del Observatorio de Cartuja).

PALABRAS CRUZADAS

Problema número 63

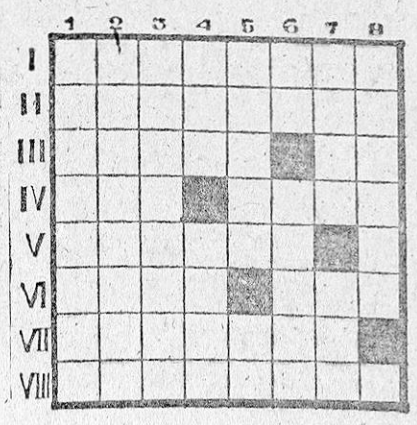

HORIZONTALES. — I: Cuando hace mucho calor. II: Algunos terrenos lo son. III: Hay muchos en Finlandia.—En algunas sociedades. IV: Tiempo de verbo.—Al revés, todo, en vascuence. V: Tío feo que va de un sitio a otro y al que temen los «peques». VI: Al revés, principio de riguroso.—Hay pastillas contra ella. VII: Ciudad de Bélgica. VIII: Insolación.

VERTICALES.—1: Hizo cónsul a su caballo. 2: Ciertos signos... 3: No es positivo. 4: Lo tienen un «inocente».—Mar. 5: Zurzan los calcetines.—Le falta una «r» para ser un hombre de Víctor Hugo. 6: Al revés, pronombre.—Al revés, nombre de varón. 7: La tendrá usted encima para siempre.—Letras de «dado». 8: Los pollos están sabrosísimos de esta forma.

El general Aranda presidió el Consejo de la Falange en la función de la mañana

La camisa azul y la boina roja no se avienen con el reumatismo, ni con el artritismo religioso. (P. Fidalgo)

El espíritu de penitencia, síntesis de nuestros deberes de cristianos. (Dr. G.ª Colomo)

A la función religiosa de ayer en honor de Nuestra Excelsa Patrona la Virgen de las Angustias asistió el Consejo provincial de la Falange. Presidió el laureado general Aranda, consejero nacional de la Falange, con el gobernador civil y jefe provincial del Movimiento; subinspector nacional de Depuración, camarada Izquierdo, y secretario provincial y presidente de la Diputación, camarada Robles Jiménez. También tomaron asiento en la presidencia los delegados de Servicios y jerarquías de la Sección Femenina.

También asistieron a la función una centuria del Frente de Juventudes, numerosos afiliados del Partido y de la Sección Femenina, camaradas de la Vieja Guardia y fieles, que llenaban por completo el precioso templo.

Ofició el santo sacrificio don Manuel Mariscal de la Rosa, asistido de diácono y subdiácono por don José Enríquez y don Manuel Reyes, respectivamente.

SERMON DEL P. FIDALGO

El sermón estuvo a cargo del R. P. José Manuel Fidalgo, de las Escuelas Pías.

Comienza diciendo el orador sagrado, que, siendo el dolor el perfume del amor, conoceremos que el amor es auténtico cuando trascienda a sacrificio, cuando se arome de abnegación y renunciamiento. Así, el dolor de la madre, encorvada sobre la cama en la que agoniza el hijo de sus entrañas, las lágrimas que ella derrama sobre las dalias y crisantemos del hijo yerto y frío, constituyen el amor más puro, con el cual, ni astronómicamente es comparable ningún otro amor; como que ese amor viene a ser un resplandor del amor infinito del mismo Dios.

Por lo tanto, nuestra Madre de las Angustias, subiendo con el corazón sollozando la empinada cuesta del Calvario, siguiendo con los ojos nublados por las lágrimas, que, apenas le dejan ver los hilillos de sangre caliente, que el Hijo va dejando por la cuesta arriba; recibiendo voluntaria y gustosamente por amor a los hombres, sus hijos, aquel oleaje amargo de dolores, que, bajando de la Cruz en torrente despiadado se estrella contra su corazón de Madre. Esa Virgen de las Angustias todas es la más excelsa personificación del amor de una madre hacia sus hijos.

Pasa después a explicar la gran lección que esa Madre de las Angustias explica con su Hijo en los brazos. Lección de amor y de dolor. Dice que no se ama a Dios si solamente se reduce la vida religiosa a no matar, a no robar, a tener buen corazón, buenos sentimientos, como algunos pregonan; sino que al mismo tiempo hay que cumplir «positivamente» los deberes «positivos» que la Religión impone.

No basta llamarse católicos si, después, no se cumple la doctrina religiosa, que se dice profesar.

Ni vale abominar, en teoría, del socialismo que amenaza los bienes de la tierra y profesar, después, el comunismo de los placeres de la tierra abandonando el espíritu, dejando en barbecho el amor a Dios y el amor al prójimo.

Encarece después a todos los fieles en general y a los falangistas en particular que impriman a su vida religiosa una dirección recta y exacta en conformidad con los Mandamientos de Dios y de la Iglesia; desterrando esa religiosidad soporífera y cansina, muelle y renqueante.

La camisa azul y la boina roja no se avienen con el reumatismo ni con el artritismo religioso.

«El falangista, dice, ha de cumplir los deberes que nuestra sacrosanta Religión le impone con ardor y reciedumbre de soldado, con fervor y renunciamiento de monje.»

Hace, después, un llamamiento a la mujer católica y española diciéndole, que a ella cumple servir de ejemplo en el hogar. «Ese es vuestro templo, del cual sois sacerdotisas por derecho propio y en el cual debéis predicar con la palabra y con el ejemplo, formando hogares intensamente perfumados de catolicismos y españolismos; formando españoles sanos de cuerpo y alma; españoles creyentes y cumplidores, honrados y cristianos; formando ¡HOMBRES!, no muñecos de alma chiquitita y arrugada, sino hombres de alma grande, llena hasta arriba de fe sentida, que rebase y desborde amor a Dios y a España.

Termina pidiendo a la Virgen de las Angustias su protección para que las verdades sembradas durante estos cultos en su honor no resbalen sobre las almas, como el agua resbala por la piedra, sino que calen hondo, arraiguen lozanas, florezcan en virtudes cristianas y se carguen de frutos de salvación eterna.

ULTIMO DIA DE LA NOVENA

El último día del novenario en honor de Nuestra Señora la Virgen de las Angustias, Patrona de Granada, ha tenido el digno y merecido remate a la solemnidad de estos cultos que se han visto concurridísimos. La fama universal que goza la devoción entrañable, el cariño verdaderamente acendrado que el pueblo granadino profesa a su Patrona ha sido reconocido por el predicador de esta novena, doctor García Colomo, con frases de encendido elogio. Todos los granadinos, como buenos hijos, han ido a vez a su Madre.

Entrando en el tema del día, comienza resumiendo los de días anteriores, la indiferencia religiosa, el confusionismo ideológico, la ignorancia en materia religiosa, el orgullo y soberbia humana, el espíritu de independencia que llevamos dentro, el respeto humano y temor al qué dirán, la sensualidad y el materialismo. El tema de hoy consiste de una palabra nada más, síntesis y corolario de lo desarrollado en días anteriores. Tenemos que buscar la receta que haga triunfar al catolicismo sobre sus obstáculos. Esta receta es el espíritu de sacrificio, de penitencia, de dolor, de angustia; para sentirlo es preciso subir al monte Calvario y allí contemplar las dos grandes figuras Vir dolorum, Ecce Homo, «He ahí el Hombre», y Virgo dolorosísima, Ecce Virgo, «Ahí tenéis la Mujer».

A continuación señala los tres grandes amigos de la Religión que jamás la dejarán perecer: la dignidad humana, la pequeñez del hombre y el más inseparable, el dolor. El dolor nos lleva a buscar asilo y amparo en el corazón de la religión cristiana y nos acerca a Dios. Jesucristo se hizo Hombre para ser modelo de dolor y modelo de dolor es también la Reina de las Vírgenes, la Mujer extraordinaria, escogida y bendita entre todas las mujeres, asociada de modo íntimo a la obra salvadora del género humano. El cristiano no puede tomar otro camino que la calle de la Amargura, la senda del dolor, la vía dolorosa, que tiene su término en el monte de la mirra, el monte de la amargura, el Monte Calvario.

Describe el orador el cuadro triste de esta hora de inquietud y sobresaltos en que todo es guerra —en España aún dura el recuerdo de la pasada revolución—. El mundo se ha olvidado de ese Vir dolorum, de esa Virgo dolorosísima. Sufrimos la lógica consecuencia de nuestras culpas; se ve el dedo de Dios castigando a Europa porque no ha hecho penitencia y por todos los pecados que lleva cometiendo. Por eso se pone de relieve la conveniencia del espíritu de enmienda y es necesario que acabe ese tipo de católico durmiente que está esperando quizá que la piqueta revolucionaria entre a mano armada en su propio dormitorio. Hay que enmendarse por el camino del dolor y con espíritu de sacrificio, hay que llevar la cruz y hay que sufrir por Dios.

Afirma que la paz no reina ni se ve la posibilidad. Ha huído amedrentada como una paloma cuando siente el retumbar de la lucha. El que tiene que traer la paz está en el monte del dolor. No olvidéis—dice calcando unas palabras de la Sagrada Escritura—en vuestro corazón bien nacido y polarizado hacia el cielo, no olvidéis jamás las angustias de vuestra Madre. Si queréis enjugar sus lágrimas no tenéis más camino que el de la cruz y el de la penitencia. Todo lo que ha pasado en España desde el año 1936 debiera haber servido para que cayéramos en la cuenta de que por el camino de la apatía y la indiferencia religiosa no se nos concederá la paz.

Afirma que nuestra Patrona debiera llamarse Virgen del Consuelo, porque allá en el cielo está recibiendo infinitas muestras de amor y cariño por parte de una ciudad entera y Ella las acoge como madre cariñosa. Dichosos los granadinos que pueden venir todos los días a demostrar y depositar su ofrenda de amor ante esta Virgen que les cerrará los ojos a la hora de la muerte para abrírselos para la eternidad.

Terminó su magnífico sermón pidiendo bendiciones para el Pastor de la Diócesis, párroco de la basílica, autoridades de Granada, congregantes, caballeros oficiales, hermanos palieros y horquilleros, señoras de la Hermandad, clero todo, pobres, enfermos y los que sufren, para los pecadores, los niños y todos los hogares.

CULTOS PARA HOY

A las doce, solemne función religiosa en la basílica de Nuestra Señora de las Angustias, asistiendo los Cuerpos de Correos y Telégrafos de esta capital. El sermón estará a cargo del M. I. Sr. D. José María Martín, canónigo de la Santa Iglesia Catedral.

Anuncios por palabras

COMPRAS

COMPRA-VENTA muebles usados. Pagamos mejor que nadie. Fábrica Vieja, 8.

ENSEÑANZA

CONTABILIDAD, Gramática, Aritmética, Cálculo Mercantil, quince pesetas. Santa Paula, 19, Jesús Ortiz.

VARIOS

SI QUEREIS paladear una buena bebida, probad anís LA ALCAZABA MORISCA. Francisco Moreno, Almería.

SANATORIO quirúrgico Nuestra Señora de Gracia. Teléfonos 1510 y 1519. Granada.

VENTAS

UNA DIVISION de cristales y puerta de cristales, madera de pino rojo, de 4 metros 73 c/m. de largo por 2 metros 33 c/m. de alto. Razón: Teléfono 1830.

Cupón pro ciegos núm. 805

ESTUDIANTES

Compro y vendo libros texto: Unica Casa que paga el 50 por 100 de su valor

Moral Vilchez

Plaza de la Universidad, 4

Durante los días 25, 26 y 27 se celebrarán las tradicionales feria y fiestas de

PADUL

GRANDES VERBENAS

Banda Municipal

Esta noche, de 10 a 12, ejecutará la Banda Municipal en la plaza de Gracia, un escogido programa de música popular.

Solución a las palabras cruzadas

HORIZONTALES. — I: Canícula. II: Arenosos. III: Lagos.—SA. IV: Iba.—Anad. V: Vitano.—O. VI: Ugir.—Tos. VII: Lovaina.—Aislada.

VERTICALES.—1: Calígula. 2: Arabigos. 3: Negativo. 4: Ino.—Aral. 5: Cosan.—Ia. 6: Us.—Nohna. 7: Losa.—Oad. 8: Asados.

VIDA religiosa

SANTORAL. — Nuestra Señora de la Merced; Santos Gerardo, obispo y mártir; Tirso, Félix, Pafuncio y Augdonio, mártires.

JUBILEO DE LAS XL HORAS.—En San Ildefonso.

NOTAS MUNICIPALES

Tribunal de oposiciones a ingreso en la Banda Municipal

Este Tribunal, en la sesión celebrada en el día de hoy, ha acordado admitir a la práctica de los ejercicios señalados en la convocatoria, a los aspirantes que a continuación se relacionan, los cuales deberán comparecer al acto del examen que tendrá lugar en esta Casa Consistorial, el próximo lunes día 28 del corriente, y hora de las cinco de la tarde, provistos de sus respectivos instrumentos musicales:

Don José Barco Cirre, don José Pérez Vargas, don Antonio Lobon Quesada, don Antonio López Burgos, don José Gálvez Castellanos, don Miguel Morales Ruiz, don Juan Heredia Atienza, don Pedro Naveros Arrabal y don Antonio Ruiz Castro.

Lo que en cumplimiento de la base sexta de la convocatoria, se hace público para conocimiento de los interesados, previniéndoles que se considerará decaído de sus derechos al aspirante que no comparezca en la fecha y hora señaladas.

Granada 23 de septiembre de 1942. —El Secretario del Tribunal.

Libramientos al cobro

Relación de libramientos puestos al cobro de la Depositaría Municipal, para el viernes 25 de septiembre:

Hermandad de Horquilleros de Nuestra Señora de las Angustias, señores Hijos de Ruiz Pozo, don Manuel Ortiz, don José Casanave, Bazar Inde, Tribunal de Menores, don F. Martínez, don Manuel Fernández, don Nicolás Chacón, don Manuel Castro, don Claudio García, don Juan Martínez, don Angel de la Higuera, don Angel Rodríguez, Farmacia del Carmen, don Antonio Jiménez, don Julián Marín, don Agustín Martín, don José Contreras Ferrer, don Tomás Ortiz y don Vicente Villanueva, don Francisco Fregeneral, Compañía Mengemor, don F. Martínez, don Julián Martín, don Miguel Rubio, El Caballo, Droguería Alhambra, Bazar Rayos X, Droguería Alhambra, don Fernando Reyes, don Manuel Chacón, don Antonio Gutiérrez, don Angel M. Rodríguez, director Farmacia Municipal, don Pedro Tenorio, Compañía Telefónica Nacional, don Manuel Ventura, Sociedad de Autores, don Cristóbal Morón y señor Depositario.

MOLYGAR, S. L.

Consignatarios de NAVIERA AZNAR S. A.

Pone en conocimiento del Comercio e Industria de Granada y del público en general, que contrariamente a lo publicado por la Prensa, el vapor "Monte Coroña" no ha sido hundido a causa del incendio que se produjo en la travesía de Barcelona a Tarragona, pues solamente hubo un pequeño incendio en una bodega de popa, que fué rápidamente extinguido, continuando su ruta rumbo Sur.

COLA

La sirve a domicilio al precio de 6,50 «La Granadina». Carretera de Jaén, 64.

ALIATAR CINEMA

Hoy, jueves, 24 septiembre 1942. Estreno de la gran superproducción española ¡¡POLIZON A BORDO!! Por Lina Yegros, Tony D'Algy, Ismael Merlo, A. Casal y otros. Sesiones continuas desde las 3 y la última a las 11.

COLISEO OLYMPIA

ULTIMO DIA

Hispano Fox presenta a los famosos actores Warner Baxter, Wallace Beery y Mickey Rooney, en la gran producción en español

REDENCION

TEATRO CERVANTES

Hoy se estrena la deliciosa comedia en español, ESCUELAS DE SECRETARIAS, por Jean Arthur y George Brent. Funciones desde las tres de la tarde. Butacas, 2,25. Asientos, 0,80. General, 0,50.

VOZ DE FALANGE

Citación a flechas femeninas

Todas las flechas que a continuación se indica, se pasarán por esta Regiduría Provincial para un asunto de su interés:

Antonia Carrera Sáez, Concepción Cabrerizo Portero, Carmen Campos Almendros, Trinidad Dueñas Sánchez, Angeles Espinosa Pedroso, Francisca España Gutiérrez, Carmen Fuentes Guzmán, María Luisa Fernández Fernández, María Teresa Fernández Fernández, Angeles Fernández Fernández, María González Jiménez, Isabel García Pérez, Angustias García Maldonado, María Avila Molina, Carmen Arroyo Gálvez, Dolores Arredondo Morcillo, María Antenas García, Josefa Amador Jiménez, Anita Amador Jiménez, Anita Alvarez Rodríguez, Carmen Aguado Robles, Joaquina Alcántara López, Encarnación Alcalá González, Ana Alcalde Aragón, Angustias Asencio Moya, Paquita Castilla Gijón, Emilia Ruiz Ruiz, Dolores Ruiz Rodríguez, Isabel Ruiz del Valle, Guadalupe Rodríguez Soler, Carmen Ramón Benítez, Encarna Serrano López, Angeles Sánchez Guzmán, Angeles Vilches López, Carmen Vázquez Pastor, Amalia Gómez Tamayo, María Luisa García Barrionuevo, Araceli Herrero Tirado, Josefa Jiménez Terrón, Encarnita Jiménez Roldán, María López Invernón, Encarna López Fernández, Concha Moya del Villar, Guillermina Molina de Vicente, Rosario Moldón López, María Luisa Megías Urbanimó, María Martín Zapata, María Luisa Maldonado Padial, Concha Polo Megías, Isabel Pérez Sierra, Concha Pérez Ortega, María Franco Rodríguez, Angeles Galobón Sánchez, Ana Gabardon Castro, Francisca Gutiérrez Pontevedra, Dolores Gálvez Gálvez, María Teresa García Sánchez, Dolores Gardesno Marzo, María Luisa Gomáriz Abril, María Teresa García Sánchez, Matilde Gómez Moreno, Josefa Gómez Moreno, Encarna Gómez Ochoa, Josefa Guzmán Matías, Pepita Guzmayo Veiro, Isabel Correa, Antonia Jareño Gómez, Isabel Jiménez Aguilera, Antonia Jiménez Castillo, Antonia Jiménez Urquizas, Isabel Jiménez Urquizas, Carmen Lacomba Villalobos, Concha Lacomba Villalobos, María Lacomba Villalobos, María Teresa Lagos López, Concha Lain Oliva, Encarna Ladrón de Guevara, Carmen León Molina, Josefa Alamiño Pertinez, Josefa Alarcón Quirantes, Ascensión Aranda Albar, Carmen Arredondo Vargas, Victoria Aranda Rodríguez, Matilde Barberán Alcaraz, Patrocinio Benavides Rodríguez, Mercedes Alanea Sirrón, Carmen Casado López, Francisca Castillo Glión, Nieves Clemas Gorcís, Matilde Cobos Maldonado, Dolores Durán Narváez y Concha Fernández Merlos.

Delegación de la Vieja Guardia

PARA LA MEDALLA.—Se pone en conocimiento de todos los camaradas depurados y admitidos en esta Vieja Guardia, se pasen por la Secretaría de esta Delegación, de 6 a 8 de la tarde, todos los días laborables para la confección del expediente en solicitud de la Medalla de la Vieja Guardia.

* * *

Asimismo se encarece la presentación de cuantos camaradas pertenecientes a esta Vieja Guardia y que se presentaron en los distintos Centros Oficiales de esta plaza, el día 20 de julio de 1936, para comunicarles un asunto de su mayor interés.

A LOS FAMILIARES DE LOS CAIDOS.—Los familiares de las camaradas caídos por Dios y por la Patria durante nuestra Cruzada y que pertenecieron a las antiguas organizaciones de Falange Española y Comunión Tradicionalista, hoy Falange Española Tradicionalista y de las JONS., se pasen por esta Delegación Provincial de la Vieja Guardia, para comunicarles un asunto de su mayor interés, referente a la confección del expediente de petición de la Medalla de la Vieja Guardia, con lazo negro.

Frente de Juventudes

Todos los jefes de Falange que han de marchar a la concentración de El Escorial, se pasarán hoy, día 24, a las seis de la tarde, por la Delegación Provincial con objeto de recoger el equipo correspondiente, y a las siete, por el palacio de Santo Domingo para ser revistados por el delegado provincial.

CONSIGA UN BUEN EMPLEO
bien remunerado y de gran porvenir estudiando comodamente en su casa sin dejar sus ocupaciones, en sus ratos libres, con reducidísimo coste y con el mínimo esfuerzo, nuestro curso de CONTABILIDAD POR CORRESPONDENCIA claro, sencillo, al alcance de cualquier inteligencia. Pídanos ahora mismo folleto gratis con detalles y condiciones
ATECO APARTADO 1043 MADRID

Banco Hipotecario de España
Préstamos amortizables, primera hipoteca a largo plazo sobre fincas rústicas y urbanas. Préstamos especiales para el fomento de la construcción. Apoderamientos gratuitos. Informes gratis a quien los solicite.
Las peticiones de préstamos que se presenten o tramiten por conducto de esta Delegación, NO DEVENGARAN HONORARIOS NI COMISION a favor de la misma.
Delegado de Propaganda en la provincia de Granada
LUIS AGUILERA GOMEZ
Carrera de Genil, 77 y 79, entresuelo.
Teléfono 1068

Admisión de instancias en Auxilio Social

Se hace público para general conocimiento, que próximo a inaugurarse un Hogar de niñas para edades comprendidas entre los 3 y los 12 años, aquellas personas que lo deseen pueden solicitar la admisión de las que se encuentren incluídas en los apartados siguientes:

Primero, huérfanas de padre y madre; segundo, huérfanas de padre; tercero, huérfanas de madre.

Las instancias, que se dirigirán al delegado provincial de Auxilio Social, se presentarán en las oficinas de la Obra, Tablas, 11, precisamente los días martes y viernes, de 10 a 12 de la mañana.

Comidas de Auxilio Social

En el día de ayer se han servido en las diferentes instituciones de Auxilio Social, de esta capital, 8.453 raciones. Comida servida, potaje de garbanzos con arroz y bacalao. Pan, 8.453 raciones.

EXPOSICIONES

Mañana, en la Asociación de la Prensa, de Monfort Romero

Mañana viernes se celebrará, a las seis y media de la tarde, en la Asociación de la Prensa, la inauguración de una exposición de acuarelas y proyectos de arquitectura por el notable artista y arquitecto valenciano Vicente Monfort Romero.

Al acto han sido invitadas las autoridades y artistas granadinos.

Mañana, exposición Sánchez Solá

Mañana viernes, a las siete de la tarde, y en los salones del Centro Artístico, tendrá lugar la inauguración de una exposición de óleos, acuarelas, tapices y dibujos de don Eduardo Sánchez Solá, que seguramente ha de tener un gran éxito.

Esta exposición podrá ser visitada por el público desde el sábado 26, de siete a diez de la noche.

Educación Nacional

Convocatorias de oposición correspondientes a fundaciones benéfico-docentes

PREMIO «OVELAR DE ARCO».—Se anuncia a oposición el «Premio José Ovelar de Arco» entre los alumnos oficiales del curso 1941-42 del tercero y cuarto grupos de la carrera de Medicina. El plazo de presentación de instancias es de quince días naturales a contar de la publicación de este anuncio en el «Boletín Oficial» de la provincia, en la Secretaría general de esta Universidad y en las horas hábiles de oficina.

«PREMIO OVELAR DE ARCO».—Se anuncia a oposición el «Premio José Ovelar de Arco» entre alumnos oficiales del curso 1941-42 del tercero y cuarto grupo de la carrera de Farmacia; el plazo de presentación de instancias es de quince días naturales a contar de la publicación de este anuncio en el «Boletín Oficial» de la provincia, en la Secretaría general de esta Universidad y en las horas hábiles de oficina.

«PREMIO PASO».—Se anuncia a oposición el «Premio Paso» entre los alumnos que hayan terminado la carrera de Medicina en el curso 1941-42; el plazo de presentación de instancias es de quince días naturales a contar de la publicación de este anuncio en el «Boletín Oficial» de la provincia, en la Secretaría general de esta Universidad y en las horas hábiles de oficina.

«PREMIO PASO».—Se anuncia a oposición el «Premio Paso» en metálico entre lo salumnos de la asignatura de Higiene, oficiales, en el curso 1941-42; el plazo de presentación de instancias terminará el día 20 de octubre próximo y habrán de serlo ante el catedrático de dicha asignatura en la Facultad de Medicina.

«PREMIO CANDIDO PEÑA». — Se anuncia a oposición el «Premio Cándido Peña» entre alumnos pobres que hayan terminado la carrera de Medicina o Farmacia en el curso 1941-42; el plazo de presentación de instancias es de quince días naturales a contar de la publicación de este anuncio en el «Boletín Oficial» de la provincia, en la Secretaría general de esta Universidad, y en las horas hábiles de oficina.

TOPOGRAFOS.—Ha sido nombrado el tribunal que ha de juzgar los ejercicios de las oposiciones a plazas de topógrafos ayudantes de Geografía y Catastro. («B. O. del E.» del día 21).

La Escuela Elemental del Trabajo de Granada realiza una labor importante

A no dudarlo, uno de los problemas que tiene ante sí la nueva España es la instrucción del obrero como medio de mejorar su condición y elevar el nivel cultural de nuestra Patria. Ni el liberalismo en que todo se daba al favor, a la influencia, ni el marxismo que sólo se preocupaba de hacer creer al obrero que era el amo del mundo por la fuerza bruta, se preocuparon de ello ni pudieron dar ocasión a que el propio obrero sintiera demasiados estímulos de «saber», como medio para «ser».

Fué la Dictadura la que dió las leyes fundamentales de la enseñanza profesional obrera Es hoy a la sombra del espíritu de Franco, que encarna el pensamiento español cristiano, donde esta enseñanza renace como prenda de aquel himno al trabajo que su Fuero «valora y exalta como fecunda expresión del espíritu creador del hombre», como algo «esencialmente personal y humano que no puede reducirse a un simple concepto material», le reconoce «digno de las mayores consideraciones» y le ofrece «el acceso al disfrute de todos los bienes de la cultura».

La formación profesional obrera es la razón de ser de las Escuelas Elementales de Trabajo, plantel de donde brote lo más selecto del futuro elemento obrero. La de Granada ha tomado vida al calor de aquel espíritu que informa el nuevo Estado y ya han salido de ellas los primeros oficiales mecánicos, alguno de los cuales perfecciona sus conocimientos prácticos por cuenta

LOS PAPELES VIEJOS manchados o escritos que carecen de valor, en vez de arrojarlos a la basura, entrégalos a la Sección Femenina y tendrás la alegría de contribuir a una obra económica.

da aquél en talleres de la gran industria bilbaína.

Conviene se sepa que esta Escuela vive casi exclusivamente de lo que aportan la Diputación y los Ayuntamientos de la provincia. De desear sería que algún donativo de empresas particulares que ha sido hecho a la Escuela, se convirtiera en verdaderas subvenciones de empresas industriales o sindicatos que lógicamente debieran ser los que sostuvieran estos centros de enseñanza. La vida de la de Granada era sólo nominal en 1936: su contabilidad sólo anunciaba deudas. Hoy algo se va haciendo, pero los medios económicos son muy cortos para el sostenimiento de obra de tanta trascendencia social y patriótica. —El Director de la Escuela.

Matrículas gratuítas en la Escuela de Comercio

Para verificar los ejercicios que determine el tribunal nombrado a este efecto, se convocan para el próximo sábado, día 26, a las cuatro de la tarde, en esta Escuela de Comercio, a los solicitantes que a continuación se relacionan:

Don Emilio Sevilla Molina, don Enrique Iañez Garrido, don José Alvarez Moya, don Antonio de Haro Ortego, doña Adoración Chaves Cirre, doña Purificación Benítez Romero, doña Carmen Martínez Gutiérrez, doña Francisca Moreno Pérez, don Francisco Fernández Carmona, don Fernando Mingorance Molina, don Modesto Peralta Amador y don Francisco Vílchez Medina.—El Secretario.

EDICTO

Don Enrique Gómez Carretero, alcalde-presidente del Ayuntamiento de Gójar,

HAGO SABER: Que para dar cumplimiento a lo dispuesto por el párrafo segundo del artículo 228 de la vigente ley de Aguas, el Ayuntamiento de mi presidencia, por unanimidad, acordó convocar a todos los propietarios de fincas rústicas de este Municipio, con derecho al disfrute de las aguas del río de Dílar, para el día 15 de octubre próximo, y hora de las diez, para que concurran a las Salas Consistoriales de este Municipio, con el fin de constituir la Comunidad de regantes que la mencionada ley determina.

Gójar 19 de septiembre de 1942.

Enrique Gómez.

REGION

MOTRIL

LA VIRGEN DE LAS ANGUSTIAS

En el corazón de todos está el sacrilegio cometido con la ermita de la Virgen de las Angustias, por la cual manifestábase el fervor motrileño todos los viernes en procesional visita.

Pues bien, la piedad religiosa acendrada de una dama motrileña, secundada por su ilustre esposo, en santo amor a su tierra y a la perduración de sus etersos valores espirituales, ha restituído a su altar la imagen de la Virgen venerada y de su Cristo, y en generosa donación han sido entregadas, para el culto, dos nuevas esculturas, asombrosa reproducción de las anteriores,—baste decir que han sido talladas por el artista granadino Domingo—las que recogerán la penitente demostración de fe y confianza en la augusta Madre de Dios, simbolizada en la más atrayente de sus figuras: la sagrada Virgen de las Angustias.

La bendición de la imagen se ha verificado con la mayor solemnidad por nuestro arcipreste don Salvador Huertas Baena, acompañado de todo el clero parroquial, siendo un acto hermosísimo y de puro fervor religioso.

Alborozado repique de campanas y reiteradas descargas de cohetes—no superadas en Motril—anunciaron al pueblo que la reposición en su altar de la Virgen y de su Cristo había sido hecha.

En el mismo día se reorganizaron las hermandades con los antiguos elementos, tanto la de señoras como la de caballeros, siendo designados para presidirlas la señora doña Teresa Carrascosa Torres y don José González Carrascosa, respectivamente.

De propósito hemos dejado de consignar los nombres de los donantes de las imágenes y quisiéramos disponer de espacio para detallar la labor abnegada—tal es la palabra—que ha tenido que desarrollar la dama motrileña, que ha puesto su alma y todo su sentimiento religioso para que no se retardara el cumplimiento de su propósito de que el culto se restablecerá para la próxima festividad.

Baste decir que la imagen ha sido donada con todos sus ornamentos, en continua peregrinación para encontrarlos, y ante la dificultad para hacerse de los mismos, se ha desprendido, entre otras prendas de valor y recuerdos íntimos, de su mantilla de desposada, símbolo de su amor humano, que ha traspasado en admirable unción, a la Virgen bendita, en palmaria prueba de su amor divino.

Esta dama católica y motrileña, aunque para satisfacción de los granadinos, vive en la capital, es doña Amelia Moré de la Torre, casada con un motrileño, notable por todos conceptos, y que ha puesto todo lo que de él dependía en la cooperación con su esposa, cuyo nombre es suficientemente conocido de todos los granadinos de la capital y de la provincia: el ilustrísimo señor don Francisco González Carrascosa.

No debemos dejar de mencionar que también el templo ha sido reconstruído, debiéndose a la munificencia de don José González Carrascosa.

VIAJEROS

Se encuentra entre nosotros, después de pasar una temporada en Bubión, el abogado don Francisco Carbayo Vallejo.

—Marchó a Orgiva don Luis Pastor Sequera.

—Tras una breve estancia en Orgiva han regresado a Motril don Miguel Alba Martínez y su bella hija Elenita.

—Ha estado en Motril, procedente de Salobreña, don Francisco Hernández Cruz.

SOCIEDAD

Se encuentra enfermo, aunque por fortuna de poca importancia, el jefe de Negociado del Cuerpo Administrativo de Aduanas, nuestro buen amigo don Pedro Maldonado Suárez.

IMPORTACION

Ha verificado operación de importación de trigo en este puerto, el vapor español "Apolo", siguiendo con cargamento de igual clase para otros puertos del litoral.—EL CORRESPONSAL.

Laroles

El día 19 del mes en curso falleció en esta localidad el prestigioso maestro nacional y corresponsal de PATRIA camarada Federico Pérez Yedra. Su muerte ha sido muy sentida por todas cuantas personas le trataron; PATRIA que pierde uno de sus mejores colaboradores, se une al inmenso dolor de sus familiares, y ruega a nuestros lectores una oración por el eterno desoando de su alma.

Notas Oficiales

A los beneficiarios del subsidio

Los beneficiarios del subsidio al combatiente y ex combatiente de esta capital, que no hayan percibido el importe de la nómina del pasado mes de agosto, por falta de certificado u otro requisito, se personarán en las oficinas de esta Comisión Provincial, Gracia, 7, el viernes 25 del actual, de 10 a 12 de su mañana, al objeto de hacerles efectivo el importe de la misma si justifican su derecho, advirtiéndose que pasadas las horas señaladas de este día, se reintegrarán los sobrantes, no pudiendo reclamar después sobre dicha nómina los que dejen de presentarse.

Citación a comerciantes

Relación de comerciantes que han de presentarse en esta Delegación de Abastecimientos y Transportes, negociado de Racionamiento, hoy 24, de 9 a 11 de la mañana, sin excusa ni pretexto alguno:

Carmen Reyes Mancebo, Hijos de Carlos Rodríguez, Marcelino Serrano Cano y Daniel Serrano Fernández.

Precios para frutas yverduras

Frutas. — Castañas, en poblaciones menores de 20.000 habitantes, al público, 0'90 pesetas kilo; en poblaciones mayores de 20.000 habitantes, 1'00 peseta. Chirimoyas, 2'20 y 2'30. Granadas, 1'10 y 1'20. Higos, 0'40 y 0'60. Higos chumbos, 0'30 y 0'60. Limon, 0'90 y 1'00. Manzanas, 6'00 y 6'00 Membrillos, 0'60 y 0'80. Naranjas, 1'25 y 1'30. Nueces, 1'70 y 2'15; Peras, 6'00 y 6'00. Uvas, 1'20 y 1'20.

Verduras. — Acelgas, 0'75 y 0'80. Ajos, 3'00 y 3'50. Apio, 1'10 y 1'50. Berenjenas, 1'10 y 1'35. Calabaza, 0'50 y 0'60. Cardo, 0'60 y 0'60. Coles, 0'50 y 0'65. Cebolletas, 0'55 y 0'65. Coles, 0'50 y 0'60. Coliflor, 2'80 y 3'00. Escarolas, 0'25 y 0'30. Espinacas, 1'10 y 1'20. Guindillas, 0'90 y 1'10. Lechugas, 0'30 y 0'35. Nabos, 0'20 y 0'25. Pepinos, 1'00 y 1'20. Perejil, 3'70 y 4'75. Pimiento corriente, 0'90 y 1'10 Pimiento colorado, 1'40 y 1'60. Remolacha, 2'00 y 2'50. Tomate, 1'30 y 1'50. Zanahoria, 2'0 y 2'50 pesetas, respectivamente.

Estos precios se entienden como máximos y para frutas y verduras de la mejor calidad, mas los impuestos municipales que rijan en cada localidad.

Plazas vacantes

La Comisión Provincial de Reincorporación de los combatientes al trabajo pone en conocimiento de los ex combatientes de esta capital y su provincia, que de acuerdo con la orden de 27 de mayo de 1940 en relación con la ley de 25 de agosto de 1939, la fábrica de productos alimenticios granadinos G. B. C., sita en esta capital calle Solares 9 y 11, convoca a concurso, para cubrir entre los mismos: una plaza de maestro de pala galletero, con el haber diario de 12 pesetas; una plaza de ayudante de pala galletero con el haber diario de 8 pesetas.

Los aspirantes a dichas plazas sufrirán un examen teórico y práctico de los conocimientos propios del oficio como asimismo será requisito indispensable el acreditar mediante certificado el haber prestado servicios en fábricas similares.

Las instancias pueden presentarse en las oficinas de esta Comisión Provincial, sitas en la Casa de la Falange (Delegación Provincial de Ex combatientes), hasta el día 3 del próximo mes de octubre, acompañada de los documentos necesarios.

A 2'20 el litro de leche

Para general conocimiento, se hace saber que a partir del día de hoy, el precio de venta de la leche será de 2'20 pesetas litro, a domicilio, incluídos los arbitrios municipales. La venta a precio superior al fijado y las adulteraciones, serán sancionadas por mi autoridad con todo rigor.

Granada 24 de septiembre de 1942.

El Gobernador Civil-Presidente.

PATRIA
DIARIO DE FALANGE ESPAÑOLA TRADICIONALISTA Y DE LAS J.O.N.S.

La estancia del GENERAL ARANDA EN GRANADA

El heroico defensor de Oviedo marchará mañana a Madrid

Ayer visitó la Capilla Real, Alcaicería, basílica de las Angustias, Alhambra y Generalife

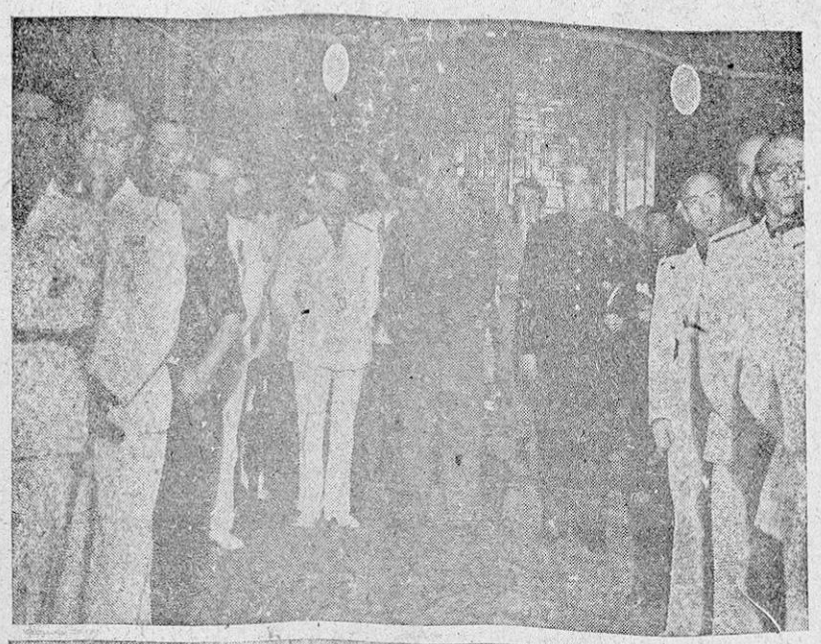

El laureado general Aranda, llegado a Granada con la Escuela Superior del Ejército, realizó ayer diversas visitas a los monumentos granadinos. En unión de su hija María Luisa y acompañado del gobernador civil y jefe provincial del Movimiento e hijos y del alcalde, camarada Gallego y Burín y señora, visitó primeramente la Capilla Real, bajando a la cripta de los monarcas. También hizo una detenida visita al Museo, admirando las bellezas que allí se encierran.

Seguidamente recorrió la Alcaicería, marchando después a la basílica de Nuestra Señora de las Angustias, donde presidió, con el Consejo provincial de la Falange, los solemnes cultos en honor a Nuestra Excelsa Patrona. Finalizada la función religiosa, el general Aranda, acompañado del párroco señor Fernández Arcoya, penetró en el camarín, donde oró breves momentos, dándole a besar el párroco el manto de la sagrada imagen.

Por la tarde, a las cuatro, el heroico defensor de Oviedo y su hija se trasladaron, en unión del gobernador civil y del alcalde, y algunos familiares, a la Alhambra, recorriendo detenidamente los castillos, palacio de Carlos V, patio de los Leones, Torre de la Vela y demás dependencias nazaritas. El general Aranda salió encantado de la visita realizada y de la belleza del panorama que se divisa desde la Alhambra. Acto seguido marchó con sus acompañantes al Generalife, recorriendo los jardines del mismo.

Por último, nuestro ilustre huésped visitó el carmen donde habitó Manuel de Falla, regresando al hotel después de las nueve de la noche.

Durante el día de hoy el heroico general Aranda continuará sus visitas a los monumentos granadinos y mañana emprenderá el viaje de regreso a Madrid.

Lección y lealtad del Valle de Arán

POR EMILIO ROMERO

ESTAMOS clausurando una etapa universal, que pudiera perennizarse en la filosofía de los pueblos y de las culturas, como tiempo predominante de la comenzón y angustia geográfica. ¿Qué otra premisa periférica podríamos sopesar a ese apretado y estridente dogma de las vindicaciones materialistas? A través de toda esa longitudinal convulsión, triangulada sobre los vértices de una injusta teoría de defensa, un espíritu geográfico, angostoso, transacionista, golpeó, sobre el solemne tapete de las decisiones nacionales, el naipe vuelto, o rasgado con la uña, de la geografía política para pensar y medrar; enajenar y pervivir. Se hablaba de «límites» en todos los sitios, cuando en verdad ni se limitaba o cerraba otra cosa que la historia a la ambición. La Geografía es una ciojosa lección de renuncias y de congojas trashumantes, dibujadas intensamente sobre el ingente mapa-mundi de los tiempos. Rescatados para la Historia, como Roma después de haber abierto las compuertas rígidas de su ortodoxia política a Grecia; empero sin sobrecogerme los grandes cataclismos rotativos le Spengler, la afirmación de lo histórico nos ha llevado al perentorio encuentro de la lección que divulgar y el ejemplo que seguir.

Sin abundar en afortunadas teorías, y huyendo precipitadamente de pintoresquismos, el Valle de Arán—sobre la Ilerda condal y romana—escribe diariamente, sobre esa anónima página le cielo y tierra ignorados, una lección y lealtad bellamente admirables. Con las primeras nevadas de octubre, el tránsito del Valle de Arán con España, queda interrumpido en su totalidad. Las cimas ingentes, agudas, asombrosamente inexpugnables como un anatema bíblico, de los Pirineos, esconden esta amorosa tierra española bajo la protección geográfica de Francia. Cuando el tórrido sol del estío abre las playas al asueto anual, viste las frondas de los ríos y reseca los álveos, el albo manto de las grandes nieves pirenaicas deshace su ternura helada sobre la tierra fronteriza, rescatando el Valle de Arán sus caminos con la Patria.

Estos pueblos españoles, testigos y protagonistas de tanto quehacer nacional, a horcajadas sobre estas preciosas rutas históricas que trazó Roma y surcaron tantas audacias militares de Aragón y Cataluña, no han podido escoger mejor réplica para romper en mil pedazos el tinglado rencoroso de las democracias, siempre avizorantes de geografía que conformar y envilecer. Los entrañables compatriotas del Valle de Arán, empujados por las nieves a esa Francia antiespañola—siempre avanzada y abanderada del espíritu disgregador de Europa—de la cual han de recibir contacto espiritual, mercado para sus transacciones, corriente social, incluso el correo y las noticias de España, esperan anhelosamente el estío para vivir tres meses en sacrosanta unidad física con la Patria. Afortunadamente, los trabajos para la construcción de un túnel de acceso están tocando a su fin, pero la lección y ejemplo del Valle de Arán, es un bello tema para la juventud española que aprender y sentir desde el trascendental momento que el puntero temeroso de la primera enseñanza, señala los límites geográficos de España.

La tremenda razón de lo histórico preside estos inviernos pirenaicos de la Patria. Sobre la entelequia de lo geográfico no se puede levantar ninguna doctrina; los siglos, que son Historia perenne, viva y palpitante, arañarán la piedra, renovarán generaciones, precipitarán edificios y fórmulas, pero la idea mater de unidad, amor y destino, seguirá inalterable.

El joven aranés comprendido en la edad militar, se incorpora muchas veces a España por terreno francés. Ni un solo pueblo de este Valle, tiene en sus archivos municipales historias de prófugos. Pero la Geografía, ¿qué importa? ¿Qué importan las nieves, las montañas, el silencio helado de la Patria nueve meses al año? El «no importa» falangista es una vieja consigna española: España está por encima sobre las nieves y montañas.

Yo he visto llorar a un viejo aranés, recio y agudo como una afilada roca pirenaica, la caricia helada de los primeros copos de nieve. Sobre sus hombros se levantaba la pesadumbre de una Francia antiespañola y antieuropea que padecer a lo largo de un invierno interminable.

LA DIPLOMACIA DEL EJE

Hitler recibe a Pavelich y a M. Antonescu

Este último visitó también a von Ribbentrop

Cuartel general del Führer, 23.—Adolfo Hitler ha recibido en su cuartel general al jefe del Estado croata, Ante Pavelich, que se dirige a visitar a las tropas de su país que combaten en el frente oriental. El Führer celebró con el "poglavnik" una entrevista marcada por la amistad y la cordialidad. Además del séquito, asistieron a la entrevista el ministro alemán de Negocios Extranjeros, von Ribbentrop y el jefe del alto mando alemán, mariscal Keitel.—Efe.

ANTONESCU Y EL FUHRER

Cuartel general del Führer, 23.—El vicepresidente del Consejo rumano, Miguel Antonescu, ha sido recibido por Adolfo Hitler en su cuartel general, al regresar aquél del cuartel de campaña del ministro de Negocios Exteriores del Reich, von Ribbentrop, con quien celebró larga y cordial entrevista.—Efe.

VISITA A RIBBENTROP

Berlín, 23.—Mihait Antonesco, primer ministro adjunto de Rumania, ha visitado al ministro de Negocios Extranjeros del Reich, von Ribbentrop, en el cuartel de campaña de éste, en los días 22 y 23 de septiembre. Formaban el séquito del vicepresidente del Gobierno rumano, Dadivesco, ministro plenipotenciario, secretario general del ministerio de Negocios Extranjeros; el general Jenesco, subsecretario de Estado en aviación, y el coronel Dadivesco. Asistieron a la entrevista, von Killinger, ministro de Alemania en Bucarest; Neubancher, ministro plenipotenciario, y el mayor general Gerstenber, agregado del Arma de Aviación. El tema de las conversaciones sostenidas entre von Ribbentrop y Antonescu, ha sido la situación política general y los problemas que se derivan de las estrechas relaciones entre los dos países, selladas por una fiel camaradería de armas.—Efe.

Horthy recibe a von Papen

Budapest, 23.—El regente Horthy ha recibido en audiencia al ministro de Alemania en Turquía, Franz Von Papen, actualmente de visita en este país. Von Papen fué invitado a almorzar con el regente y su esposa.—Efe.

VITTORIO MUSSOLINI

Budapest, 23.—El regente Horthy ha recibido al hijo del Duce, Vittorio Mussolini, al cual ha hecho entrega de la orden del Mérito de Hungría.—Efe.

¿Recuerda usted?

Granada hace un cuarto de siglo

Hoy, 24 de septiembre de 1917

Celébrase la tradicional procesión de la imagen de nuestra Patrona la Virgen de las Angustias, que recorrió triunfalmente las calles de su itinerario. Presidía la solemne comitiva el excelentísimo Ayuntamiento y el reverendísimo Prelado, don José Meseguer y Costa. La venerada imagen fué trasladada desde la Santa Iglesia Metropolitana a su templo de la Carrera del Genil.

* * *

Se encuentran en Granada las comisiones de todos los países y representaciones de todas las capitales españolas llegadas con motivo de celebrarse en este mes el centenario del P. Suárez.

* * *

Regresa de Madrid el presidente de la Asociación de la Prensa granadina, don Luis Seco de Lucena.

Y fuera de Granada...

En Alemania. — Los periódicos berlineses aclaran la respuesta dada por los imperios centrales a la nota del Vaticano referente a la paz.

* * *

En Rusia. — La junta principal de soldados y obreros rusos ha acordado constituir un comité para investigar el asunto Korniloff.

* * *

En Holanda. — Se ha ultimado acuerdo con Inglaterra para que este último país le facilite carbón a los Países Bajos. — G. C.

Desórdenes en la India

DETENCION DE PERSONAS

Bangkok, 23.—Treinta personas han sido detenidas en Bombay con motivo de la explosión de una bomba en una casa, en la que hubo cinco heridos. La policía cercó toda la manzana para que no pudiesen escapar los autores del hecho.

Al mismo tiempo, en otro lugares de la ciudad se produjeron nuevas manifestaciones que fueron disueltas por los agentes del orden, los cuales practicaron también varias detenciones.

Las noticias que se reciben de Nueva Delhi dan cuenta asimismo de otros desórdenes registrados en la provincia de Bengala y en la ciudad de Madras.—Efe.

ESTALLAN DOS BOMBAS

Bombay, 23.—Dos bombas de fabricación rudimentaria han estallado, según se informa hoy aquí, una en un departamento de segunda clase de un tren que no llevaba viajeros, y la otra en Nadiad, resultando heridos un subinspector y seis policías.—Efe