LA PUBLICIDAD

DIARIO INDEPENDIENTE, FUNDADO EN 1881

SUSCRICIÓN: GRANADA, 2 PTAS. AL MES. FUERA, 2 PTAS. TRIMESTRE. EXTRANJERO, 54 PTAS. AÑO | FRANQUEO CONCERTADO | DIRECTOR, ADMINISTRADOR Y PROPIETARIO FERNANDO GOMEZ DE LA CRUZ | NUMERO 10 CENTIMOS | ANUNCIOS: PARA TODAS LAS SECCIONES PIDANSE NUESTRAS TARIFAS. Comunicados a juicio del Director

GRANADA.-Miércoles 4 de Octubre de 1922. Teléfono 144.-Oficinas y talleres, Gracia, 4.-Apartado 53 Año XLII.-NUM. 18.957

Banco Hispano Americano

Capital: 100.000.000 de pesetas.

Sucursal Granada { GRAN VIA DE COLÓN, 1. EDIFICIO DE SU PROPIEDAD

Realiza, dando grandes facilidades, todas las operaciones propias de estos establecimientos y, en especial, las de España con las Repúblicas de la América Latina.

Servicio bancario que ha demostrado ser ventajoso para todas las operaciones en que le utiliza su clientela.

Cajas de alquiler.

Este Banco pone á la disposición del público, en su local, instalado al efecto con todas las seguridades que la experiencia aconseja, un departamento de Cajas de alquiler para la conservación de valores, documentos, joyas, encajes, objetos preciosos, etc., etc.

Este departamento está abierto desde las ocho de la mañana hasta las dos de la tarde.

PRECIOS DE ESTAS CAJAS.

Cajas serie A: Mes, 5 pesetas; Semestre, 17'50; Año, 30.

Cajas serie B: Mes, 10 pesetas; Semestre, 35; Año, 55.

Temores de nueva guerra

Aumenta por momentos la grave situación en el Próximo Oriente, pareciendo inevitable una nueva guerra.

Mustafá Kemal Bajá ha contestado ya la nota especie de «ultimatum» del general inglés Harrington, en términos que significan su resistencia á acceder á los requerimientos de Inglaterra, si ésta no accede á las condiciones que exige para ordenar á las fuerzas que tiene en los Estrechos á realizar un ligero repliegue.

Entre otras, la condición principal es que Inglaterra retire sus fuerzas de la orilla asiática, como lo han hecho Francia é Italia.

Ultimamente dicen de Esmirna, que el Gobierno de la Gran Asamblea Nacional de Angora solo acepta el deseo de los aliados, condicionándolo así: Constantinopla, el Este y el Oeste de Tracia deberán volver al Gobierno nacionalista; aceptando también una entrevista con los aliados en Mudania para preparar la futura Conferencia. A todo esto, continúan llegando á Malta las fuerzas británicas destinadas á Chanak, y la flota surta frente á esta plaza ha sido reforzada con diez contratorpederos.

Afírmase que ante la actitud de Kemal, hay que perder la esperanza en un arreglo pacífico, y que desde luego, el partido de la guerra impera en el Gabinete inglés; añadiéndose que en el caso de que el Gobierno adoptara una determinación violenta, sobre ella no serían consultados los aliados, sino simplemente se les daría cuenta de la decisión británica.

Es de advertir, que el chovinismo inglés es enemigo de la política oriental del Gobierno, habiendo dirigido á Lloyd George un telegrama el presidente de la Unión Obrera, Ben Turnen, diciéndole que la guerra es un asesinato; que los Dardanelos no valen la vida de un solo soldado británico, y que inmediatamente convoque el Parlamento é impida la guerra.

Pero las circunstancias mandan, y no creemos pueda retroceder la Gran Bretaña, por los grandes intereses que se juega en el pleito y mirando por su prestigio.

Recuérdese la política que viene siguiendo en Oriente y que ayer hubimos de examinar.

Si deja recoger el fruto que se propone de su reciente victoria á Mustafá Kemal Bajá, habrá fracasado el vasto pensamiento dominador de Inglaterra, y á eso no ha de resignarse; antes ha de imponerse los mayores sacrificios.

CRONICA

La muerte de la Alhambra

Hay á veces en los periódicos noticias que no quisiéramos creer. Son, entre otras, aquellas que anuncian que un bello monumento va á desaparecer. Sabemos que es preciso aceptar la vida perenne de las obras maestras del pasado, no como un derecho, sino como un privilegio.

Si nos dice, por ejemplo: «Los cimientos que sostienen en Venecia el palacio de los Dux se debilitan», o «el grueso pilarote de la Catedral de Estrasburgo se halla en mal estado», pensamos en seguida, á fin de hacernos una idea, en este o en el otro imperio que existió durante dos o tres siglos en algún punto del Asia Menor, que tuvo su civilización, sus ciudades, sus palacios, y del cual no quedan más que dos piezas monetarias en las vitrinas de un Museo.

Semejantes pensamientos nos dejan tristes en vez de consolarnos. El hecho de saber que existen en algunos lugares del mundo edificios en los que el genio del hombre ha embellecido y perfeccionado la Naturaleza, es algo que verdaderamente ayuda á vivir. Si estos edificios desaparecieran nuestra vida se empobrecería. Hay algunas Meccas sobre la tierra hacia las cuales se vuelve uno desde lejos. Existen asimismo Tules que se contemplan con los ojos brillantes de nostalgia, sabiendo que jamás iremos á ellas.

A la hora en que escribimos estas líneas, acaso un joven, en el fondo de América, sueñe con el Sena á lo largo del Louvre, y abrazando á Nuestra Señora; un estudiante japonés, con Oxford, y nosotros, recordando un viaje de hace bastantes años, nos decimos, con el corazón angustiado: Mañana por la mañana, al desdoblar el periódico, ¿nos encontraremos con que la Alhambra no existe ya?

—

En efecto, según *La Opinión*, la Alhambra está amenazada de una ruina próxima. Seguramente, se tiene en pie por milagro esta audaz ensamblé de maderas y de yeso.

Pocos monumentos darán, como éste, la impresión de ser efímeros. Sin embargo, será pronto seis siglos que la Alhambra subsiste. Tal perseverancia nos ha acostumbrado al milagro; no nos extrañaría, pues, que continuase. Esta bella pompa de jabón, ¿va á dispersarse?

¿Veremos desaparecer como un espejismo estos sueños de hadas arquitectónicas, que son como bóvedas de arco iris? Si la Alhambra se hunde, desaparece entera. No han de conservarse fragmentos de mármoles o de bronce. La tierra, cuando cese de soportar el edificio, no guardará para los arqueólogos futuros, excepto es imperecederos. Las arcadas de yeso, no serán más que polvo; las celosías se borrarán, como el aliento de un reptil; las combinaciones de líneas se apagarán como los juegos de luz en un prisma. La colina de Granada, donde la Alhambra se eleva, estará, después del desastre, tan triste y desoladora, como un escenario cuando las luces se apagan y se quitan las decoraciones.

—

Apresurémonos á decir que la noticia ha sido completamente desmentida. Los arquitectos españoles se han esforzado porque la Alhambra se mantenga en pie. Pero si el destino del edificio es la muerte, serán inútiles todos los trabajos. El tiempo justificará un buen día el asombro de miles de visitantes que excelsamarán entrando en la sala de los Embajadores o de los Abencerrajes: «¿Cómo es posible que esto se conserve todavía?

Confesemos que esta Alhambra, que es probablemente con Venecia el sitio del mundo que ha suscitado más sueños y que es para la imaginación una especie de paraíso, se desprende para quien la ve por primera vez un encanto triste, casi aniquilador.

Por nuestra parte, tuvimos un poco la impresión, cuando nos presentábamos por el palacio granadino, de estar en uno de esos pabellones de exposición universal al día siguiente de la clausura. Fué solamente reflexionando poco á poco como descubrimos y gustamos la extraordinaria, la única poesía.

La razón de ello está tal vez en la manera cómo se ha conservado esta inmensa *bibelot*.

Hay monumentos en los cuales la belleza es independiente del paisaje en que están colocados.

El tipo de estos monumentos es el templo de Poestum, que fascina por sus admirables proporciones, de tal suerte, que apenas se mira el paisaje mediocre en que está situado. La Alhambra, por el contrario, hállase sometida al sitio, á la Naturaleza, al clima. Las salas están hechas era para la vista subjetiva, tan precisa, que se la gradúa, no dejándola ver sino por aberturas estrechas y poco numerosas; era para que luzcan en el interior vegetaciones y juegos de agua. Es lástima que se ha ya transformado este lugar deleitoso en árido museo. Todo está catalogado y ostentando etiquetas. Hay pocas entradas de museos en Europa donde haya más letreros, carteles y reglamentos que á la entrada de la Alhambra. El mismo Louvre creemos, está á bastante distancia de este. En la época en que estuvimos había tarifas diferentes para penetrar en la Alhambra, según los días, las horas y las estaciones, y si uno quería pasear á la luz de la luna, se le exigían ciertos derechos elevados.

Esta Alhambra desnuda, parecida á un esqueleto de ictiosauro en algún museo, no es semejante á la que veían los viajeros hace medio siglo. En la época en que Enrique Regnault pintaba sus suntuosas acuarelas, había allí entrada libre y antes de Regnault, Teófilo Gautier pudo vivir á su antojo en la Alhambra durante cuatro días y cuatro noches.

Hay que leer en el admirable *Viaje de España* el relato de esta estancia deliciosa. Gautier que no ha sentido en absoluto la grandiza trágica de El Escorial, se dejó embriagar por Andalucía.

Hay que reconocer que bien pudo formarse de la Alhambra una idea favorable. Se le imagina con su corpulencia y su majestad orientales, insinuando su «diván», ya en la cámara de las Dos Hermanas, ya en el mirador de Lindaraja, y mirando cómo los rayos de luna competían en los alvéolos complicados e innumerables de las bóvedas, juegos de luz y de sombras singulares y cambiantes.

Durante su permanencia en la Alhambra, Gautier asistió á la visita de un Príncipe de Sajonia Coburgo. Algunos guardianes, poco parecidos á los de hoy, habían instalado sobre los surtidores, en honor del Príncipe extranjero, pequeños emblemas de hojalata que la fuerza del agua hacía dar vueltas. Asistió también á la Alhambra la juventud granadina. Muchachos y muchachas tocaban la guitarra y cantaban en coro. «Como los surtidores—escribe Gautier—estaban agotados por haber comenzado muy de mañana á lanzar como dardos sus hasas de plata y las tazonas y estanques habíanse secos, las muchachas, como locas, sentáronse rodeando el estanque de la sala de las Dos Hermanas, formando *corbeille* y echando hacia atrás sus bellas cabecitas, entonaban todas á la vez los escribillos de las canciones.»

La Alhambra actual carece de este alma de melidía, hecha de voz y de agua corriente. Para encontrar en Granada un recuerdo de la suave y voluptuosa poesía musulmana hay que subir al Generalife, que era en la época en que nosotros estuvimos, propiedad privada.

Ciertamente, las arquitecturas del Generalife, si se les compara con la Alhambra, no existen, pero hay allí fresnos á lo largo de un canalillo de mármol y en el centro de un estanque se levanta un gigantesco laurel rosa, bajo el cual, Gautier confiesa que se enamoró.

Desde las terrazas de este sitio encantador se ve la ciudad blanca muy abajo y delante de ella la colina de la Alhambra, cuyas construcciones severas al exterior, aunque lleven mucha ornamentación por dentro, tienen el color de la miel. Las magnolias, los jazmines, toda clase de plantas aromáticas, cargan el aire de perfumes azucarados y en los días más calurosos la idea de frescura se da liberalmente, ya por los oídos que escuchan el rumor en las fuentes, ya por los ojos que miran desplegados sobre un azur, sólido y macizo, las nieves deslumbrantes de Sierra Nevada.

JUAN LUIS VAUDOYER.

(De «Le Gaulois».)

Si quiere V. colocar su dinero en buenas condiciones, suscriba acciones cooperativas de Eléctrica de Diéchar, con interés fijo del 7 por 100 en metálico é el 8 por 100 en fluído, participación en los beneficios y prima de amortización de cien pesetas.

Los grandes problemas

Se ha celebrado en Tours el IV Congreso Nacional Francés de la Natalidad, y el mucho espacio que toda la Prensa francesa dedica al suceso muestra cómo preocupa á aquel país ese magno problema de su renovación democrática.

Si la única riqueza positiva es el trabajo y el único valer efectivo es el hombre que lo rinde, es claro que no hay en el orden político ni en el económico cuestión que pueda ponerse al lado de esa del desarrollo de la población, ni preocupación tan angustiosa como la de su acentuado decrecimiento.

En el Congreso de Tours, naturalmente, se han examinado una vez más todos los aspectos del problema y se han retirado todos los puntos de vista conocidos acerca de su solución, y no ha faltado en ninguna beneficencia ni discurso la invocación comparativa de Alemania, hoy se renueva mucho más intensamente que Francia, aunque no tanto como ella misma hace unos cuantos años, que tampoco el pueblo alemán puede sustraerse á fatalidades inexorables de la vida y de los tiempos.

Porque de ahí arranca el problema. Vivir es ganarse, y cuanto más intensa es la vida, más intenso es el desgaste. Se vive hoy mucho más intensamente que ayer y, naturalmente, se vive, por lo común, mucho menos. No puede pretenderse que á los pueblos les suceda cosa distinta que á los individuos que los integran. Si el pueblo francés marcha á la vanguardia, hace años, con intensidad de vida, fatalmente ha de marchar también á la vanguardia en desgaste de vida, en agotamiento y en infecundidad. ¿Cómo se va á remediar eso con que los Gobiernos definan una política de la natalidad, ni con auxilios morales y económicos á las familias prolíficas, ni siquiera con la represión más dura de las que no son más que causas secundarias del fenómeno lastimosísimo y doloroso?

Que el divorcio, al desmoralizar la familia, acentúa la despoblación; que la impudicia del aborto representa, igualmente, una de aquellas causas concurrentes; que la carestía de la vida es un estímulo á la abstención de procrear. ¿Quién podrá negar nada de eso? Pero la causa fundamental está en aquella fatalidad implacable del desgaste consiguiente al vivir y proporcional á la intensidad misma de la vida.

No significa otra cosa esa observación, ya vulgarísima, de que haya más fecundidad en las sociedades rurales que en las urbanas, por bajo que sea su nivel medio en una nación; á menor intensidad menor desgaste y mayor fecundidad. Es una ley física contra la cual es inútil la rebeldía, siempre eficaz, á la corta ó á la larga, contra las leyes humanas.

No quiere esto decir que ante fenómenos como éste, y que no es sólo de Francia, no quepa hacer nada y sea lícito cruzarse de brazos y abandonar aquella gran política de higienización física y moral de los pueblos que debería ser en todas partes la primera, como base de las demás finalidades de la política; pero sí que no hay que hacerse ilusiones excesivas sobre el alcance de tales medidas.

DENTADURAS

Médico-dentista.—Acera Darro, 14-16-18

Un discurso de Pío XI

En la audiencia que S. S. Pío XI concedió ante los miembros del II Congreso nacional de la Unión Femenina Católica italiana, pronunció el Santo Padre un discurso, contestando al mensaje de la presidenta general, marquesa Patrizi.

«Vuestra unión—dijo su Santidad—no es una cosa complicada como podría creerse á primera vista, sino sencilla y orgánicamente expedita. Veo un asistente general, una presidenta general, y á sus órdenes, cooperadoras y cooperadores valiosos—no muchos, casi pudiera decirse el *trinum perfectum*—las Damas Católicas, la Juventud Católica Femenina, la Unión Católica, es decir: la experiencia de la vida, la flor y el tesoro de la energía de los años mejores, la elevada cultura, el esplendor de la ciencia, todo lo que es, en suma, luz, fuerza, prudencia y experiencia.

Cada una de estas secciones la vemos presidida por el propio asistente eclesiástico, la propia presidenta, que proveen al bien interno y específico de cada una de las secciones, promueven la actividad cristiana y mantienen la íntima energía, siempre bajo la dirección, el impulso y la guía de la presidenta general y de conformidad con los Estatutos y el espíritu de la Unión General, de la que forman parte, como miembros del mismo cuerpo. Así, viniendo á conocer los trabajos de la vida diaria de cada una de las secciones, y como hábiles intérpretes de ellas, llevan el producto de su valioso conocimiento y experiencia al Consejo general de la Unión, en el que los asistentes y presidentas de las respectivas secciones se convierten en vicasistentes y vicepresidentas de toda la Unión.»

Luego, dirigiéndose á las damas y señoritas que le escuchaban, exclamó Pío XI:

«Dios os escuche y conserve toda aquella energía, toda aquella generosidad de acción y de sacrificio que un fin tan elevado puede inspiraros. Es la familia vuestro propio campo de combate, ¡oh damas, oh jóvenes, oh universitarias! Madres, hermanas, esposas, hijas, la familia es vuestro reino, porque en ella sois verdaderamente reinas. Quiera Dios que ninguna mujer caiga en la tentación de renunciar á esta soberanía, que tan profundas raíces tiene en la misma Naturaleza, por aspirar á otro reino efímero y á sus vanos triunfos.

. . . . . .

A vosotras sólo os toca continuar por el camino emprendido hasta ahora, y en el que habéis estado siempre vigilantes, activas e infatigables en el cumplimiento de vuestros deberes domésticos y en la obra generosa del Apostolado. Vosotras no tenéis más que seguir los consejos que os vengan de lo alto por conducto de vuestros asistentes eclesiásticos, que á los deberes generales de su sagrado ministerio, han querido añadir aquel cargo especial para vuestra formación e instrucción. Haced que su benéfica obra de edificación arraigue y penetre en vuestras almas, en todo vuestro organismo, y no dudéis que llegaréis á alcanzar la luminosa meta que os ha sido prefijada.»

Canción de los emigrantes

¡Cantemos, cantemos, la vida es un canto
con lágrimas hecho; pero hay que cantar.
¿Qué importan las penas? ¿Qué importa el (quebranto?
¿Qué importa, que el alma no cese en (llorar?

. . . . . .

La noche, sus sombras va ya proyec- (tando;
creciendo con ellas va nuestra aflicción...
la España querida se va atrás quedando...
¡Qué importa! Sigamos con nuestra can- (ción.

. . . . . .

Ya lejos, muy lejos, se encuentran las (tierras
que tantas promesas oyeron de amor;
sus valles floridos, sus huertas, sus sierras,
también participan de nuestro dolor.
¡Cuántas cosas gratas allí se quedaron!...
cosas, que ya nunca las hemos de ver.
¡Cuántos ojos bellos con pena lloraron
al ver que partimos para no volver!..
Blancos pueblecitos que fuisteis la cuna
de estos infelices que lejos se van
buscando la loca y esquiva fortuna...
y á nuestros solares jamás volverán.

. . . . . .

¡Basta de añoranzas!... Dejemos el llanto;
con él nuestras penas no se han de calmar;
cantemos, cantemos, la vida es un canto
con lágrimas hecho... ¡pero hay que cantar

RAFAEL SEGOVIA

Estadística notable

Según datos recogidos de la Memoria presentada al Claustro de la Facultad de Medicina por el profesor Dr. García Duarte, sobre la labor realizada en el Servicio de Enfermedades de los ojos, de su cargo, durante el curso que ha terminado, resulta que han concurrido 2321 enfermos de la vista, habiéndose prestado aproximadamente unas 30 000 asistencias.

Del 1.° de Octubre de 2921 á fin de Julio de 1922, se han practicado 541 operaciones; de estas han sido de cataratas, 203; de estirpación del saco lagrimal, 145; de entropión, 115; de operaciones fistulizantes, 18, etc., etc.

Unimos nuestro aplauso al que unánimemente concedió el Claustro á los Doctores Duarte y Escribano y al demás personal del Servicio Oftalmológico por tan brillante labor.

SALVAJADA CACIQUIL

Con verdadera indignación y sonrojo de que tal hecho pueda ocurrir en un país civilizado, leemos en la prensa de Madrid la siguiente noticia:

«Un maestro apaleado y encarcelado

Alicante 30, 4 tarde.—El alcalde de Finestrat, por conveniencias particulares, ha prohibido al maestro nacional Sr. Galán, que dé las clases en la escuela.

Como, á pesar de esta prohibición, el señor Galán fuera á la escuela á cumplir con su deber, el alcalde lo apaleó y lo insultó y luego lo metió en la cárcel.

El vecindario se amotinó, dando ocasión á la intervención de la Guardia civil, que puso en libertad al maestro.

El suceso ha causado indignación general, por tratarse de un maestro honorable.

Se ha dado cuenta del atropello al gobernador y al director general de Primera enseñanza, quienes han prometido hacer justicia.

El vecindario de Finestrat pide en masa la destitución inmediata del alcalde.»

De tal acto, bochornoso é indigno, protestamos con todas nuestras energías y desde estas columnas hacemos un llamamiento á la digna clase del Magisterio y á sus Asociaciones, para que, secundando la noble actitud del vecindario de Finestrat eleven ante los Poderes públicos clamoroso y viril protesta de tan vergonzoso atropello, pidan la destitución del alcalde y que se le exija el máximum de responsabilidad penal en que ha incurrido, por abuso de autoridad cometiendo acción tan incalificable.

UN MAESTRO NACIONAL.

Fantasías de una pitonisa

Un periodista de Orel (Rusia) ha visitado á una madame de Thebes comunista, que presenta la particularidad de hacer solamente profecías políticas, desdeñando los asuntos personales, y que ha surgido en aquella población recientemente, para preguntar si los bolchevistas continuarán en el Poder, y dado caso que así suceda, qué tiempo tardará Europa en hacerse soviet-ista. He aquí la contestación, según el periódico "Izvestia":

"Primeramente—ha dicho—y en un porvenir muy cercano, en Alemania el poder pasará á manos de los Soviet. Después de Alemania seguirá Francia; Inglaterra proclamará los Soviets por vanagloria, por no quedar atrasada, pero conservará al Rey Jorge como un atributo patriarcal, á cual no hay inglés que conciba su país. Pero es inútil decir que los emblemas externos de la realeza, tales como la corona, serán reemplazados por los emblemas soviet-istas.

¿Qué remedio les queda á los Estados secundarios, como Bélgica, Suiza, España, Portugal, Holanda, que arrastran una miserable existencia burguesa, más que doblar la cerviz ante el poderoso dominio de los Soviet?

El porvenir es nuestro y nuestra obligación es ayudar al mundo en el proceso de transformación hacia el soviet-ismo, lo que podemos realizar merced á nuestra dilatada experiencia. El resultado será convertir al mundo en un verdadero paraíso."

Desaparece en el acto el más fuerte DOLOR DE HUELLAS con el *Antiherpa* Agua que se vende en la farmacia Sellés. Gran Vía 12

Una señorita que resucita

En Mérida (Méjico) se ha registrado un extraño caso de catalepsia que ha tenido un fatal desenlace.

Repentinamente enfermó la señorita Regina Argáez, y, á pesar de habérsele prodigado cuantos auxilios médicos fueron de rigor, la familia la desesperanzaron de salvarla y la creyeron muerta pocas horas después.

El facultativo llamado para que extendiera el certificado de defunción, sugestionado tal vez por las causas á que atribuía la familia la enfermedad, no hizo el reconocimiento de rigor, concretándose á extender el certificado, basado en los datos de la familia.

La señorita Argáez fué conducida, después de haber sido velada al cementerio de la ciudad; pero como la inhumación se verificó en las últimas horas de la tarde, no hubo el tiempo necesario para terminar el arreglo de la fosa, dejándola solamente cubierta con las lesas y encargando á un albañil procediera á la mañana siguiente á cubrir con tierra lo que consideraban como mortales despojos.

Al día siguiente, el albañil Cástulo Cué presentándose muy temprano á cumplir con su trabajo, y se disponía á llenar la fosa de tierra cuando unos ruidos producidos en el féretro le llamaron la atención.

Creyendo que se trataba de un derrumbamiento de tierra, no prestó más atención á aquel ruido; pero su sorpresa fué terrible al escuchar débiles lamentos que salían del ataud y que le obligaron á emprender precipitada carrera, presa de un pavor indescriptible.

La primera providencia que tomó fué dar parte á la familia Argáez, que presurosa se dirigió al panteón y, levantando las lesas y la tapa del féretro, pude convencerse de que, efectivamente, la «enterrada» se quejaba y se agitaba dentro del ataúd, presa de nerviosas convulsiones.

Atendida prestamente, se logró que la señorita Regina recuperara el conocimiento y diera muestras de sorpresa al encontrarse en aquel sitio, rodeada de todos sus familiares.

Cuando su estado se lo permitió y logró ponerse en pie, vió el lugar de donde había salido, las lágrimas de emoción de sus parientes y la cara de espanto del albañil, quien no podía creer lo ocurrido, y, comprendiendo todo lo ocurrido, y, el error de que había sido víctima, le sobrevino un síncope que le ocasionó verdaderamente la muerte.

Fácilmente se comprenderá la sensación que causó en la ciudad todo lo ocurrido y las críticas que se han dirigido al galeno que tan ligeramente otorgó su certificado.

Los familiares de la señorita tardaron mucho tiempo, como es natural, en creer que la «segunda» muerte de ella fuera definitiva, y sólo cuando varios médicos de reconocida competencia aseguraron bajo su firma que la enferma había muerto, procedieron á enterrarla esta vez.

De Instrucción pública

Asociación nacional.—En las visitas hechas recientemente por la Permanente á señores Ministro de Instrucción y Director general de 1.ª enseñanza, se recabó de estos señores de una manera muy encarecida, los siguientes extremos:

1.° Que cuando sean convocadas oposiciones para cubrir las diez plazas de Inspectores que, en conformidad con la Ley de presupuestos se crean, se reserven la proporción de plazas debidas para el turno de oposición entre Maestros.

2.° Que sean reservadas para el Concurso de traslado, las escuelas de nueva creación, en vez de que estas sean dadas á los aspirantes.

3.° Que los Maestros propuestos

ter en la 2.ª parte del concurso tomasen posesión sin necesidad de esperar que se resuelva la 3.ª parte de él.

4.º Que se lleve a cabo la reforma de Mercado en la forma que tienes solicitado y

5.º Que se estudie el modo de dar forma legal al proyecto de la Asociación relativo al Colegio de Huérfanos del Magisterio, cuyo proyecto se dará a conocer en breve, por mediación de los Vocales y de la Prensa.

También hace saber la Asociación que, quedando un remanente de la subscripción de los soldados de Africa, que se destina al socorro de Maestros heridos y mutilados o a las familias de los muertos se participa para conocimiento de los interesados, los cuales pueden dirigirse a la Asociación.

Así mismo se ha acordado, que en virtud de consulta hecha a los vocales de la Junta directiva, nombrar Secretario interino a don Ricardo Campillo, Maestro de una de las Escuelas de Madrid, y que se abra una subscripción de carácter voluntario en todas las Asociaciones provinciales, en favor de la familia del que fué dignísimo Secretario de la Nacional señor Merillo.

Concurso especial.—Se anuncia a concurso especial la Dirección de la Escuela Graduada de niños de la calle del Dr. Yuste, en Alicante.

Se ha nombrado Director de la Graduada de la Franqueras (Barcelona), a don Juan Arteles y de la de Ampolla (Tarragona), a don Antonio Mendús.

Licencia.—Se ha concedido veinticinco días a don Manuel García, Maestro de La Herradura (Granada).

Granada al día

Atracador detenido.—Los guardias de Seguridad Campos y Ramírez y los vigilantes señores Corral y de la Torre, detuvieron anoche en la Puerta Real a Joaquín Iáñez Segura (a) *El Pistola*, de 33 años, que en la madrugada anterior atracó revolver en mano a D. Luis Andújar Molina, de 35 años, y don Julio Rico Martínez, de 21.

Estos señores marchaban por el Paseo del Salón, y *El Pistola* les obligó a entregarle el dinero que llevaban, que era 10 pesetas cada uno.

Denuncia.—El industrial don Eduardo Segura Martínez, denunció ayer en la Comisaría de Vigilancia, que hace unos quince días vendió la casa número 61 de la calle de Santiago, de su propiedad, y el antiguo inquilino de la misma policía excedente José Morales Salas, al enterarse lo ha dirigido amenazas y le ha dicho que va a tomar la justicia por su mano.

Vuelos en secreto.—Los pilotos superiores de aviación don Rafael Terner y don José Valles, que se encuentran desde el domingo en Granada por haber sido destinados al aeródromo de Armilla, han efectuado estos días lucidos vuelos sobre la capital.

Denuncia.—Carmen Peregrina Pérez, de 33 años, viuda, denuncia, que es constantemente insultada y amenazada por una mujer habitante en la calle Señor de San Cecilio, conocida por "Anuncia", y que anteanoche fué maltratada de obra por dicha mujer, en la calle de San Matías.

Por beodo.—Ayer fué detenido el vendedor ambulante José Percel, de 35 años, por molestias al público, encontrándose en completo estado de embriaguez.

Guardia civil.—La de Santafé ha detenido a Manuel Hernández Berenguer y Antonio Gutiérrez Jiménez, autores del hurto de 4 arrobas de patatas propiedad de don Juan Robles y don Luis Nazario.

La de Montefrío, a los carreros Juan García Pelaez, Juan Pérez Villén y Francisco Pérez Villén, autores del hurto de dos sacos de garbanzos a don Antonio Morales García.

Cuentas municipales.—Movimiento de Caja de ayer:

Existencia anterior, 13 361'34 pesetas; ingresos, 9.334'69, total, 22.696'03; pagos, 9 977'63; queda existencia en caja, 12.718'40

Las carnes.—En el día de hoy se venderán las carnes en el mercado a los siguientes precios: Becerro limpio sin hueso, a 4'00 pesetas kilo; toro id. id., a 3'75; barrego con hueso, a 3'35.

Remedio eficacísimo.—Para curar las enfermedades crónicas se impone el uso de medicamentos que han de usarse mucho tiempo seguido y han de llenar dos indicaciones: ser inofensivos y curar. Esto pasa con el Elixir Estomacal de Saiz de Carlos, pues cura las enfermedades del estómago é intestinos y no perjudica aunque se use años seguidos.

Ni pelo ni caraconcillo.—Es imposible suprimir los efectos sin atacar la causa. No desaparecerán las molestias que usted padece: palidez, cansancio, disnea, palpitaciones, vértigos, sin destruir la anemia. Tome inmediatamente HEMOGLOBINA LIQUIDA Doctor GRAU.

Partos. En la Farmacia de Zambrano, Reyes Católicos, 32, se impresiona *Trousseau para partos* en las condiciones que exige la ciencia.

Humoradas.—El enfermo: Doctor, siempre que salgo á la calle siento que me flaquean las piernas. ¿Qué debo tomar?

El médico: El Metro, el tranvía ó un coche; eso depende del sitio á donde vaya usted.

—

La mamá sorprende á Juanito pegando á su hermanita.

—¡Condenado! ¿Qué estás haciendo? ¿No te he dicho que te pusieses á estudiar?

—Pues es lo que estoy haciendo, mamá... Quiero ser boxeador.

Agresión y robo

En la noche de 27 del pasado mes de Septiembre regresaba de la feria de Guadix el juez municipal de Pelicar don Francisco González Picón, el alcalde don Manuel Vilchez García y el amigo de ambos llamado Antonio García Melero.

Al llegar al pueblo de Baas, el juez de Pelicar insultó a Torcuato Cortés Santander, golpeándole después con un palo y ocasionándole tres heridas de pronóstico reservado en la cabeza y otra en el brazo izquierdo.

Luego se apoderó al juez municipal de un billete de 100 pesetas y de otro de 50 que Torcuato llevaba, dándose a la fuga en unión del alcalde Manuel Vilchez y de su amigo García Melero.

Enterada la Guardia civil del puesto de Graena, practicó activas gestiones para detener al autor y cómplices en los hechos, presentándose en Baas, pero los referidos individuos se habían dado a la fuga.

VIDA JUDICIAL

Sentencias.—Se han dictado las siguientes sentencias:

Absolviendo a José Ramón Arredondo Montoya en causa del juzgado de Baza, por insultos.

Condenando a Pedro Sánchez a cuatro meses y un días de arresto mayor y absolviendo a Antonio Aguado en causa del juzgado de Baza, por hurto.

Señalamientos para hoy

Sala de lo civil.—Juzgado del Campillo (Granada); don Juan Mesa Abuellenes con don Basilio Galguero Malaver sobre rescisión de contrato; procurador, señor Pérez Bailón; secretario, señor Alonso.

Juzgado de Antequera; don Francisco Díaz Rosado con don Lorenzo Díaz Molina, sobre nulidad de un expediente; abogado, señor Luna; procurador señor Pérez Burgos; secretaría, señor Valverde.

Audiencia provincial, sección 1.ª—Juzgado del Campillo: Apelación de un auto en causa número 73 de 1921 por estafa a la Compañía General de Electricidad; abogados, señores Camacho y Nicher; procuradores, señores Navarro y Gómez Tortosa; secretario, señor Pardo.

Juzgado de Moclín: Contra José Lamera y dos más, por hurto; abogado, señor Cabezas; procurador, señor Cano; secretario, Sr. Pardo.

Sección 2.ª—Juzgado del Salvador: Contra Luciano Fajardo Heredia, por robo; tribunal por jurados; procurador, señor Corral; secretario, señor Alonso.

UN CURIALILLO.

ECOS DE SOCIEDAD

Nuestro venerable Prelado don Vicente Casanova y Marzol, ha marchado á Zaragoza y Logroño, acompañado de su sobrino, el canónigo don Fausto Casanova y Salillas.

El Sr. Arzobispo regresará en breve.

—Ha regresado á Madrid el senador vitalicio y presidente de Sala del Tribunal Supremo don Antonio María de la Barcena.

—En breve se celebrará en Jerez de la Frontera la boda de la bella señorita Julia Martínez y Ruiz-Bardají con el capitán de Artillería don Miguel Fernández de la Fuente, hijo del capitán general de la Armada.

—En Valladolid se ha verificado la petición de mano de la señorita Anita de Avendaño, hija del que fué distinguido pintor don Serafín de Avendaño, para el oficial don Gonzalo de Córdoba, hijo del general de este apellido.

—Para corsés elegantes y fajas ventrales higiénicas, la fábrica «La Española», Biberambla, 30.

—Nuevamente se ha recibido el acreditado extracto concentrado de jazmín en la Droguería Argentina, Alhóndiga, 2.

Hay que vestirse de invierno

Ya se han recibido en LA MODA, *Príncipe, 7*, los géneros para invierno, y como esta es la casa que vende más barato, su distinguida clientela es cada vez más numerosa.

Podemos ofrecer las últimas novedades en abrigos de señora, confeccionados en paño y piel.

Gamuzas, astrakán y terciopelo de seda para abrigos.

Lo mejor en gabanes y trajes para caballero.

Nadie olvide que esta es la casa que más barato vende.

LA MODA - Príncipe 7.

Monte de Piedad

Los días 9 y siguientes del mes actual, se celebrará en este establecimiento la subasta de los lotes de alhajas desde el núm. 90.728 al 100 000, serie A, y del núm. 1 al 2 329, serie B, y de ropas y efectos, desde el núm. 40 440 al 80.662, ambos inclusives, vencidos y no renovados.

La subasta dará comienzo á las dos de la tarde.

Los lotes que se han de subastar estarán expuestos al público los días 5 y 6, de dos á cuatro de la tarde.

Notas municipales

Orden del día para la sesión de hoy.—Dictámenes de la Comisión de Fomento que ya tenemos publicados.

Extracto de los acuerdos adoptados por la Corporación en las sesiones celebradas en el mes de Septiembre.

Decreto del señor Alcalde accediendo, sin perjuicio de dar cuenta al Excmo. Ayuntamiento a lo solicitado por don J. Ruiz interesando adquirir a perpetuidad un nicho en el Cementerio.

El juzgado municipal del Salvador interesa se le participe si el Ayuntamiento se muestra parte en el juicio de faltas por levantar un asiento público en la Plaza Nueva y si renuncia o no a la indemnización que pueda corresponderle.

La Real e ilustre Archicofradía de Ntra. Sra. del Rosario invita a la Corporación, a la función del Domingo 8 de los corrientes a las 11 y a la procesión del mismo día a las 17 e interesa la concurrencia de la Banda municipal.

La Comisión de Beneficencia y Sanidad, visto el informe del Inspector de servicios sanitarios, dictamina que dado el número de familias pobres de la barriada del Fargue inscritas en el Padrón de la Beneficencia, sería onroso para el Erario municipal recargarle con nuevos gastos, sin perjuicio de que se requiera al señor Molina de Haro para que entregue la solicitud a que hace referencia en el Cabildo anterior y de que con este antecedente y lo demás que la Comisión crea conveniente recoger se estudie por la misma la procedencia de adoptar nuevas orientaciones.

Expediente instruído con motivo de deficiencias observadas en la Casa de Socorro.

Negociado de Quintas.—Para hacerle entrega de la licencia absoluta, debe presentarse en el referido Negociado el soldado del regimiento mixto de Artillería de campaña de Costa Francisco Gómez Porcel.

LA FIESTA DE LA RAZA

En el despacho de la alcaldía se reunió ayer la comisión de funciones públicas para tratar de la fiesta de la Raza.

Presidió el alcalde señor Gil de Gibaja y asistieron el vicerrector de la Universidad señor Palanco, el capellán de Reyes Católicos señor Sasgesit, los concejales señores Hernández Carrillo, Fernández Alvés y Cifuentes, el director del Instituto don Rafael Montes Díaz, el presidente de la comisión de monumentos don Francisco de P. Valladar y el alcalde de Santafé señor Carrillo.

Se adoptaron los siguientes acuerdos:

Celebrar el día 12 del actual una fiesta religiosa en la Capilla de los Reyes Católicos, invitando a las autoridades, Cuerpo Consular y juventudes escolares.

Al terminar la fiesta religiosa, se verificará una recepción popular en los salones del Ayuntamiento.

Invitar a los centros para que dicho día iluminen los edificios e instalen rótulos luminosos de la Fiesta de la Raza.

Invitar a todos los centros de enseñanza para que en el día 11 de Octubre se recuerde la fiesta del día siguiente.

Abrir un concurso para premiar los trabajos sobre los temas «Granada y el desenvolvimiento de América»; «Relaciones entre Granada y América despues del descubrimiento». Las bases se publicarán oportunamente y los premios se adjudicarán durante las próximas fiestas del Corpus.

Expedir telegramas adhiriéndose a los ideales de la Unión Ibero-Americana.

Solicitar autorización para el día 12 de Octubre toque la Campana de la Vela y tremolar el Pendón de Castilla en la Capilla Real ducante la función religiosa.

Invitar al vecindario para que el día 12 coloque colgaduras en los balcones.

Quedó pendiente de la contestación del Ayuntamiento de Santafé, la idea de colocar una lápida conmemorativa del acto en aquella ciudad.

Y se levantó la sesión.

Teatro Cervantes

Despedida de Asunción Madrid

Esta noche se despide de nuestro público la bella estrella española que en estos días de actuación tantos aplausos ha conseguido.

Es sin duda esta artista la que mejores recuerdos deja, pues supo con su bien timbrada voz y lo selecto de su repertorio captarse las simpatías de los granadinos. Lo de desear es tener pronto ocasión de ver de nuevo en los carteles el querido nombre de Asunción Madrid.

También se despide la Troupe Pons que ha conseguido grandes aplausos en su actuación.

Esta noche estrenará la orquesta de este teatro un Jan-Bak, de lo más complete y atrayente, sobre todo en Granada donde aun no se tocó este instrumento.

Mañana debut de Les Durand, gran atracción, de trabajo completamente nuevo, a trasformación.

NUEVO ADMINISTRADOR DE CORREOS

En nuestro colega «La Unión Mercantil» de Málaga, publica la siguiente noticia transmitida desde el Ferrol:

«Ha sido trasladado a Granada, en calidad de administrador principal de aquella provincia, el jefe de Administración don Carlos Esteban, que era interventor en estas oficinas de Correos.

Según parece, este traslado y el del segundo administrador señor Otero a Tarragona obedecen al propósito del ministro de la Gobernación de que en cada provincia española los servicios postales estén dirigidos por un jefe de Administración y que en ninguna de ellas haya más de un funcionario de la indicada categoría.»

Mercados

Feria de San Miguel en Sevilla

Sevilla 30.—Termina la Feria de San Miguel, que no ha podido estar más desanimada, a pesar de haberla presidido un tiempo que no ha podido ser mejor.

Los ganaderos no recuerden otro año de tan escaso movimiento como ha habido en el presente.

Como el precio del ganado de cerda es el que interesa conocer, según nuestros informes, la cotización media del mercado de ganados de la Feria ha sido de 23 a 24 pesetas arroba.

De ventas realizadas llegan a nuestro conocimiento las siguientes:

Ventas realizadas

D. Ramón Carranza, de Cádiz, ha vendido 100 lechones a 23 pesetas la arroba.

El mismo, ha vendido 16 bueyes a 650 pesetas cabeza.

D. Rafael Corbacho, de Montellano, ha vendido 80 primales a 21 pesetas la arroba.

D. Javier Zayas, del Arahal, ha vendido 33 puercas a 26 duros cabeza; 72 lechones a 23 pesetas arroba, y lechones de cuatro meses a 7 duros y medio cabeza.

D. Simón Candau, del Coronil, ha vendido 500 primales a 24 pesetas la arroba.

D. Miguel Benjumea y Zayas, de Sevilla, ha vendido 120 primales a 22'75 pesetas arroba; dos mulos a 3.000 cabeza y otro a tres mil quinientos reales.

El mismo, ha comprado 7 mulos de cinco a seis mil reales cabeza.

D. Ildefonso Sanz, de Lora del Río, ha vendido 100 primales a 24 duros cabeza.

D. Manuel Lisao, de Sevilla, ha vendido 200 primales a 23 duros cabeza.

D. Pedro Corrales, de Villamartín, ha vendido 122 lechones a 24 pesetas la arroba.

El mismo, cuatro mulas a 8.500 reales cabeza.

D. Rafael Cabrera, de Granada, ha vendido 119 primales a 125 pesetas cabeza y 200 primales a 120 pesetas caza.

D. Arturo Marzal, de Sevilla, ha vendido 400 primales a 27 duros cabeza.

D. Ernesto Blanco, de Salamanca, ha comprado 200 lechones a 22 pesetas la arroba.

D. Lucas Suarez, de Marchena, ha vendido 10 mulos a 1.500 pesetas cabeza.

D. Antonio Flores, de Azualcóllar, ha vendido 300 lechones a 23 duros cabeza.

D. Rafael Candau, del Coronil, ha vendido 10 novillas a 2.900 reales cabeza.

D. Francisco Sigüenza, del Coronil, ha vendido una piara de borregos a 33 reales arroba.

D. Alfonso Arcos, del Coronil, ha vendido tres mulos a 3 800 reabeza.

D. José María Guarrero, del Coronil, ha vendido tres mulos de cinco años a 5.500 reales cabeza.

D. Francisco Salazar, de Montellano, ha vendido 10 mulas de treinta meses a 4.200 reales cabeza.

D. José González, de Montellano, ha vendido cuatro caballos para silla a 7.500 reales cabeza y un burro en 2.800 reales.

D. Emilio Arena, de Montellano, ha vendido 14 mulas cerreras a 4.100 reales cabeza.

D. Fernando Muruve, de Sevilla, ha vendido ocho novillas a 2.200 reales cabeza.

—

He aquí la nota de las entradas del ganado correspondiente al tercer día:

Caballar, 1.128; mular, 1.118; asnal, 875; vacuno, 942; lanar, 1497; cabrío, 1.684; cerda, 2.557.—Total, 9.801.

Coliseo Olympia

Cada día resulta más interesante la grandiosa serie que con gran éxito se está proyectando en este salón titulada «La Nueva Aurora.»

Su principal intérprete el incomparable actor René Navarro, intriga grandemente con sus emocionantes escenas que el público sigue con gran impaciencia por conocer el final de esta gran obra.

Hoy se proyectará el noveno episodio, que como los anteriores es altamente interesante.

Completará el programa una monumental producción en cuatro partes de interesante argumento titulada «El Angel de la Guarda.»

ACADEMIA MEDEL-VAZQUEZ

Preparatoria para ingreso en los Cuerpos de Correos y Telégrafos, Academias Militares, Carreras especiales y curso de la Segunda Enseñanza.

PROFESORADO ESPECIALIZADO Y DE ACREDITADA COMPETENCIA

Matrículas gratuitas una por especialidad, para huérfanos de funcionarios y militares fallecidos en actos del servicio.

Horas de matrícula, todos los días laborables de la una de la tarde en adelante y mañanas de días festivos.

Se admiten internos.

Para más informes, pídanse Reglamentos al director, don José Rodríguez Menaci calle de Jesús y María, 7, duplicado principal, Granada.

CIRUJIA
Dr. R. Ramírez

Médico Militar.

CONSULTA, DE TRES A CINCO

Calle de San Juan de Dios, núm. 20.

Dr. A. Guijarro

Especialista de la Facultad de Medicina de París

ENFERMEDADES DEL RIÑON Y DE LAS VIAS URINARIAS

Consulta, de 2 á 4.—Gran Vía, 2.

Mirad por vuestros intereses

Y si en realidad quereis beneficiaros, no dejad de visitar el recomendado establecimiento de tejidos EL LEON, que es el que por su sistema de venta, sus limitados precios é inmensos surtidos, ofrece más ventajas al comprador.

Para la temporada de invierno no cesa de recibir importantes remesas de toda clase de artículos de lanería, pañería, sedería, géneros de punto, géneros de abrigo para cama y mesa y el confort de la casa. Artículo blanco de hilo y algodón y mantelerías. Grandes fantasías y novedades para señora y caballero.

Precios seriamente fijos. Ventas al contado

EL LEON

Mesones, 98, ahora Poeta Zorrilla, 98.

Teléfono 240.—Granada.

Mostrador Se vende uno muy elegante y con tapa de mármol.—Darán razón, Paco Seco de Lucena, 11.

Para muebles elegantes y del mayor gusto, la casa de Antonio García, Cañuelo, núm. 2, Granada. Los NOVIOS que vayan á poner casa y las familias que tengan que transformar sus salones, sus gabinetes, sus comedores ó sus alcobas, deben pedir presupuestos á esta casa, seguros de que obtendrán ventajas considerables. Especialidad en muebles de junco.

Fábrica de Chocolates MARCA "ALHAMBRA"

Premiados con 42 Recompensas industriales en varias Exposiciones.

Estos chocolates son preferidos por el público por su exquisito sabor y buena elaboración, siendo sus componentes de las mejores clases.

Establecimiento de Coloniales y Fábrica de Chocolates

Sobrinos de Cándido Sáenz

PESCADERIA, 9 y 11. — GRANADA. — TELEFONO 46.

FOLLETIN DE «LA PUBLICIDAD» 53

El Príncipe Ladrón

NOVELA ORIGINAL DE

JULES CASTYNE

Estaba preso. Quise retroceder. ¡Era tarde!

La puerta no se abrió.

Di gritos, golpeé. Nada.

En torno mío solo había una obscuridad completa y un silencio profundo.

Ya ni siquiera escuchaba los pasos de aquel a quien yo había perseguido.

Tuve un instante de terrible emoción.

Comprendí que había caído en una celada.

¡Ah, qué cólera se apoderó de mí a este pensamiento!

¡Con cuántas injurias maldije mi estupidez!

Mas ¿qué hacer? Me era necesario buscar ahora una solución a aquel asunto a todo precio.

Traté de romper la puerta, encontrar otra salida por otro lado.

La puerta era sólida y no había otra entrada.

Estaba loco de rabia.

¡Haberme dejado tomar así!

No sabiendo qué intentar, me puse a mecer, a lanzar gritos y a golpear la puerta con los puños a golpes redoblados, produciendo un alboroto para despertar la casa, la calle y el barrio.

Nadie me respondió primeramente; después de algunos momentos escuché pasos rápidos, el ruido de puertas que se abren ó cierran y gritos espantosos, gritos de hombres y de mujeres.

—¡Socorro!... ¡Socorro!... ¡Al asesino!...

Al mismo tiempo una puerta se abrió, dejando ver la profundidad de un corredor, en el cual se veían luces que se movían.

Y una multitud de gentes, enloquecidas, se arrojó sobre mí, gritando:

—¡A muerte!... ¡A muerte!... ¡Es un ladrón!

Y sobre mí cayeron multitud de golpes, acompañados de gritos espantosos.

Después sentí un gran dolor en el pecho.

Mis vestidos se mojaron de sangre y yo perdí el conocimiento.

Ya ya no sé lo que me pasó luego.

—Te han encontrado en la esquina de una calle.

—Ya lo sé. Debieron transportarme allí.

—Se ha dicho que has sido «apaches» los que han intentado asesinarte.

—Sí; también lo sé.

—Mas no han sido «apaches», según tú dices...

—¡Oh, no! ¡Ha sido aquel hombre!

Yo me he contado a la Policía, como pensarás bien, mi historia, pues no quiero que la Policía meta sus narices en mis negocios.

Deje a la Policía decir lo que ella quiera.

—¿Mas quien es ese hombre?

—No lo sé. Un espía de mis enemigos. Alguien que haya querido vengarse de mí. Ignoro todo. Estoy reducido a conjeturas.

No sé a qué móviles ha obedecido él. Mi primer pensamiento fué el de haber sido denunciado a la policía; mas no han hecho investigaciones ningunas en mi casa.

No puede, por tanto, ser esto.

Entonces ya no sé qué pensar...

¿Quién me odia hasta tal punto?

¿A quién conviene poner fin a mi existencia?

No tengo ninguna idea.

Mas yo siento el misterio en torno mío, el misterio y el peligro, un peligro terrible.

Y no puedo moverme. ¡Y no puedo ponerme en guardia y defenderme, cuando precisaría que estuviese más ágil y más vigilante que nunca!

¿Y cuánto tiempo he de permanecer así?

Se habla de enviarme al Mediodía para terminar allí mi convalecencia.

Estoy en una debilidad extrema.

No puedo intentar nada. Y yo no sé dónde ella se encuentra, ni quién me la ha robado, ni qué es de ella.

¿Será ya la mujer de ese bandido, de ese banquero sospechoso?...

¿Ha sido ella torturada?... ¿Habrá muerto? No tengo ningún informe, y ella me ama y yo la adoro.

—Te ruego—le dije yo, asustado por la agitación de mi amigo—que te calmes.

—¿Y cómo quieres que me calme cuando estos pensamientos se agolpan en mi cerebro y chocan contra él hasta hacerlo estallar?

¿Es posible, dime, que yo permanezca tranquilo y que pueda pensar en otra cosa?... ¡Ah, salir, salir!

Verse clavado en un lecho cuando se tiene necesidad de toda la actividad y de todas las fuerzas.

—¿No puedo yo ayudarte?

—Nadie puede ayudarme.

—Es preciso que yo obre por mí mismo; que yo espere, ¿comprendes?, que yo espere...

El esfuerzo agotó al herido. Volvió a caer sobre su lecho.

—¿Ves? No eres razonable.

—Voy a verme obligado a dejarte, y me harán reproches al ver que tu fiebre ha aumentado.

Me impedirán tal vez que vuelva a verte.

—¿Por qué? Nada podrá hacerme mayor mal que el pensamiento que me martiriza.

¡Cuánto Sergio había cambiado!

No era el sér ligero, insubstancial, al que yo conocía, y que ninguna catástrofe pudiera antes haberle hecho abatir.

Era una criatura torturada, inquieta, de movimientos trágicos, cuya exaltación me causaba miedo.

Comprendí que yo no podía nada y que cuantos esfuerzos hiciera para calmarlo serían inútiles.

Me sentía desolado viéndolo así, y por no poder hacer nada por él; mas yo no podía impedirme el repetir, en presencia de tales sufrimientos, lo que ya antes me había dicho:

—¡Todo se paga! ¡Todo se paga!

—¡Pobre de él! El castigo fué mucho más grave de lo que yo pensaba, más atroz de lo que yo me había imaginado, pues no se restableció en mucho tiempo.

Su convalecencia fué larga, muy larga, y durante un momento se temió que quedase inválido para toda la vida.

Enviado a Cannes, adonde yo le acompañé, solo era la sombra de lo que antes fué. Con la cara amarilla y las facciones alargadas, se arrastraba con trabajo.

Había perdido toda su elegancia. Parecía un espectro.

Narchaba por los jardines floridos de nuestra villa, embalsamados por las rosas, colgado de mi brazo, y sus ojos solo lucían cuando él pensaba en la que había perdido ó cuando hablaba de tomar revancha sobre aquellos que le habían vencido.

¡Oh! Entonces volvía a encontrar a mi Sergio, volvía a encontrar al joven audaz, lleno de bravura y de desprecio por todo, a quien había admirado tanto tiempo.

Mas ¿cuando le sería posible volverse a poner otra vez en campaña y volver a hacer su aventurera existencia?

Nadie lo sabía, y él menos que ninguno.

Este pensamiento le minaba y le impedía recobrar sus fuerzas, y yo solo era para él un enfermero.

FIN

XOCHILTZOTL

Curativo radical de la DIABETES

De esta planta maravillosa, han dicho varias eminencias médicas lo siguiente:

«Los ensayos que hemos venido practicando en España, durante todo el año 1920, con innumerables enfermos, han respondido en absoluto a todo el bien que pudiéramos desear, y hoy podemos asegurar que todo enfermo de DIABETES se verá completamente curado en un plazo de dos o tres meses, al usar el XOCHILTZOTL.»

MODO DE USARLO.—Prepárese con el XOCHILTZOTL una infusión, cual si fuera té, poniendo para cada taza una porción de hojas y troncos que represente el peso aproximado de unos tres gramos.

Cuando la cantidad de glucosa contenida en la orina sea una cantidad inferior a 20 gramos por litro, tómense tres tazas al día, una hora antes de cada comida.

Cuando la cantidad de glucosa sea superior a 20 gramos por litro, se tomarán seis tazas. El paciente puede hacerlo a su placer y como mejor le acomode, procurando que cuatro hora antes de cada comida o una hora después.—Precio del envase, 6 pesetas.

Telegramas y Telefonemas de Madrid, Provincias y Extranjero

Blenorragia (Purgación) se cura con **Electrol**
FARMACIA JOSE JIMENEZ
Reyes Católicos, 62, Granada.
Al por mayor: Pérez Martín y C.ª-Madrid

MADRID

Proyecto de Presupuestos

En una de las secciones del Congreso se reunió la Comisión de Hacienda.

Se ocupó del propósito del Gobierno de realizar una obra económica más honda que la llevada a cabo en la anterior etapa parlamentaria.

El ministro señor Bergamín ha encargado a sus compañeros que le entreguen los proyectos de los presupuestos parciales de sus departamentos respectivos.

El Director de Correos

El Director general de Correos y Telégrafos, don Jorge Silvela, ha presentado la dimisión de su cargo con carácter irrevocable

Regreso de Maura

Hoy ha regresado a Madrid don Antonio Maura.

El Alto Comisario

El día 8 del actual llegará a Madrid el Alto Comisario de España en Marruecos, general Burguete.

Conferenciará con el Gobierno sobre las sumisiones y el Protectorado.

El expediente Picasso

Mañana se reunirá la Comisión parlamentaria que entiende en el expediente de responsabilidades.

La crisis

Se dice que la crisis quedará planteada el día 18 del actual, ó sea cuando regrese el Rey de su próximo viaje a Sevilla.

Altos cargos

El subsecretario de la Presidencia manifestó que por haber dimitido irrevocablemente el Director general de Correos y Telégrafos, señor Silvela, había sido nombrado para este cargo el subsecretario de Fomento, señor Rodríguez Viguri.

Para la subsecretaría de Fomento ha sido designado el Delegado regio de Pósitos, señor Herrado.

Para la Delegación de Pósitos ha sido nombrado el Marqués de Valdaria.

A la Dirección general de Estadística va don Juan Cervantes.

Una rectificación

El subsecretario de la Presidencia manifestó que es falsa la noticia de que él y el señor Lázaro informaran al Presidente sobre las deliberaciones de la Comisión parlamentaria que entiende en el expediente de responsabilidades.

Visitó él al Presidente para despachar, según costumbre, y el señor Lázaro, para hablarle de la Dirección y administración que tiene a su cargo.

Ni ellos tienen por qué informar, ni la Comisión se inspira más que en el cumplimiento de la ley.

Los vendedores de periódicos

Dijo el señor Maura que no podían los vendedores de periódicos haberse disgustado por los precios de venta que se fijaban en el Decreto último, pues son iguales a los que venían rigiendo.

Tenía que ser otra la causa de la protesta.

El destacamento de Larache

Noticias recibidas de Larache dicen que se han practicado muchas detenciones en virtud de la declaración prestada por el capitán de Intendencia señor Jerdán.

Los detenidos son un comandante y dos capitanes, más otro capitán de Intendencia.

Se remitieron exhortos a Madrid para que prestaran declaración varias personas aludidas, no solo por el capitán Jerdán, sino por otros denunciados.

De Larache ha salido para Madrid un comandante de Intendencia.

Se atribuye a este viaje mucha importancia, pues se podrá formar un juicio exacto y el Gobierno podrá tomar un importante acuerdo.

El «Jaime I»

El Ministro de Marina ha dicho a los periodistas que el acorazado "Jaime I" ha llegado a Malta, donde espera órdenes para trasladarse a Constantinopla.

Santiago Alba

Ayer regresó a Madrid el exministro liberal don Santiago Alba, que viene muy satisfecho de su excursión por el extranjero.

Los Reyes a Salamanca

En Salamanca se prepara a los Reyes un gran recibimiento.

Sus Majestades llegarán el día 7 por la noche en tren engalanado.

El Rey a Salamanca

D. Alfonso XIII ha anticipado un día su viaje a Salamanca, para donde saldrá el próximo día 5 por la noche.

La Reina

Doña Victoria Eugenia estuvo en el hospital de San José, visitando a los heridos de Marruecos.

¿Ministerio de Correos?

Parece que al haber nombrado el Gobierno Director general de Correos al señor Rodríguez Viguri, al cual se indicaba para Ministro, obedece al propósito del Gobierno de transformar dicha Dirección en Ministerio.

Emisión de Obligaciones

El Gobierno ha autorizado al Ministro de Hacienda para la emisión de 500 millones en Obligaciones del Tesoro al 5 por 100 en dos años.

El Rey ha firmado el Decreto, señalando el próximo día 15 para la emisión.

El préstamo á Francia

Han sido reembolsados 35 millones de pesetas del préstamo que un grupo de banqueros españoles hizo a Francia durante la guerra europea.

La contribución industrial

Se ha publicado un decreto conteniendo la reforma de la contribución industrial y de comercio.

Las cuotas, con el recargo, se harán efectivas desde primero de Octubre.

Burgalete y las Cortes

A los informes que dé el Alto Comisario al Gobierno sobre las negociaciones con los moros, depende la apertura de las Cortes; pues es natural que el Gobierno procure que las negociaciones se ultimen antes.

Otra combinación

Cuando se plantee y solucione la crisis, se hará otra nueva combinación de altos cargos, que será según se dice muy extensa.

La repatriación

En breve se hará una repatriación parcial de tropas de Marruecos.

Cuando se sometan algunas kabilas, se hará una repatriación más amplia.

El Consejo de mañana

Mañana, miércoles, a las cuatro de la tarde, celebrarase Consejo de Ministros.

No tendrá interés político, pues se tratarán importantes cuestiones administrativas.

Entre los asuntos a discutir, figurarán el problema hullero y el concurso de la fabricación de cerillas.

Respecto a la cuestión hullera, el Gobierno mantendrá su criterio ya conocido, ó sea, la firma del Tratado con Inglaterra en el que hay compensaciones justas.

El ministro de Estado ha declarado que ignora todo cuanto se ha dicho acerca de las actitudes que se le atribuyen.

Lo único de cierto es que el Tratado está terminado.

Mañana se reunirá la Junta de protección á la industria nacional, que emitirá informe definitivo, pero hasta el 20 ó el 25 el Gobierno no dará a conocer su criterio sobre el asunto. Entonces se conocerán las actitudes y por tanto hasta el 20 no estará despejada la situación.

Visita á Prida

El ministro de Estado recibió hoy la visita del embajador de Inglaterra, tratando ambos personajes de las negociaciones comerciales.

El señor Fernández Prida conferenció después con el señor Sánchez Guerra.

No hubo reunión

Esta tarde no se ha reunido la Comisión parlamentaria que entiende en el expediente Picasso.

El disgusto con Silvela

La dimisión de don Jorge Silvela y la combinación de altos cargos, ha descontentado a los comentaristas políticos.

Parece que el Gobierno ha querido desmentir las cábalas que se venían haciendo.

Ahora resulta que la dimisión del señor Silvela obedece a que el Gobierno no estaba contento con su gestión.

Amigos del Gobierno dicen que el señor Silvela demostró falta de tacto durante la huelga de Correos, y también falta de carácter, declarándose unas veces el primer huelguista, poniéndose otras al lado del Gobierno y declarando que la huelga no tenía razón de ser.

La reorganización del Cuerpo de Correos no la hizo él; sino el Ministro con los técnicos.

Tampoco hizo el señor Silvela ningún nombramiento.

Por ello se puso descontento y se marchó á San Sebastián.

Más de crisis

Acaso el Gobierno se decida a que la crisis sea grande, dando entrada a relevantes personalidades del partido conservador.

Si no fuese así, lo más probable es que vaya á las Cortes el actual Gabinete, a no ser que dimitan a causa del tratado con Inglaterra, los Ministros de Estado y de Fomento.

Las obreras se defienden

Alicante.—Las obreras textiles agredieron hoy al obrero Antonio Macías, por haber publicado este una carta atacando a la organización de ellas.

Provincias

Un guardia atracado

Barcelona.—En la calle de Fresacher, tres desconocidos atracaron al guardia de Seguridad Felix Carrillo, quitándole 252 pesetas que acababa de cobrar.

También le causaron algunas lesiones.

El record de la distancia

Sevilla.—Aterrizó en el aeródromo de Tablada un avión de 200 caballos, que acaba de hacer un raid en el que ha batido el record de la distancia.

Batida de la benemérita.—Asesino detenido

Bilbao.—La guardia civil ha dado una batida en Salgueo, deteniendo a varios sospechosos.

Se dice que entre éstos figura el asesino del policía señor Barón.

Otras personas afirman que se trata del autor del asesinato del gobernador de Barcelona señor Maestre, cometido en Valencia.

La situación en Portugal

Vigo.—Parece que hay preparado un movimiento revolucionario para cuando regrese de América el Presidente de la República.

El Gobierno ha ordenado algunas detenciones, y tiene adoptadas precauciones grandes.

Un duelo

Córdoba.—En una finca de campo de este término examinaban los conocidos sabios don Angel Rejano y don Joaquín García Hidalgo, en presencia de varios amigos de una y otra parte.

Se conoce que el sabio del señor Rejano cortaba mucho, pues produjo al señor Hidalgo una herida en el brazo izquierdo, que por fortuna no reviste gravedad.

El padre Revilla.

Sanlúcar de Barrameda.—Salió para Madrid el padre capuchino Revilla, capellán del Tercio Extranjero.

Sanjurjo

Sevilla.—Marchó a Larache el general Sanjurjo, pero á consecuencia de una avería, el aparato en que viajaba tuvo que tomar tierra, consistiendo de regresar a dicho punto hasta hoy.

Un mitin

Las Palmas.—Los elementos republicanos han celebrado un acto en honor del que fué jefe del partido don José Franchy.

Intervinieron varios oradores y consumió el señor Lerroux; pero éste, que se hallaba afónico, no discursó.

El señor Guerra abogó por la completa descentralización administrativa de Canarias.

El Real Club Náutico ha obsequiado con un banquete al jefe radical y el Ayuntamiento le ha invitado a realizar una excursión a varios pueblos del centro y el Norte de la Isla.

La guerra en Marruecos

El parte de madrugada

Comunica el Alto Comisario que no ocurre novedad en los territorios de Ceuta, Tetuán y Larache.

En el de Melilla, jefes de las cábilas de Beni Said y del Rif de la parte no sometida han anunciado que están dispuestas a acatar las órdenes del Majzen.

Esta mañana un chej de Uslat y otro de M'Talza de la zona rebelde manifestaron que tanto ellos como 200 jemas más volverán a sus tierras dentro de un par de días.

Esta mañana la caballería de Sumyla jarka del Rif practicaron un reconocimiento hacia Nader y Beni Ulisat llegando al poblado sin novedad.

Informes de Melilla

Melilla.—En Dar Drius se produjo un incendio en dos cantinas.

A causa del fuerte viento, hubo momentos en que peligró que el campamento se viese envuelto en llamas.

El fuego pudo ser dominado.

A bordo del "Giralda" se celebró anoche un baile, que estuvo muy animado.

El enemigo reanudó ayer su cañoneo contra Dar Quebdani.

Nuestras baterías respondieron a la agresión.

Los aeroplanos bombardearon las fortificaciones enemigas, consiguiendo desmontar un cañón.

Un avión de la escuadrilla de Nader, cuando se hallaba sobre Annual se le incendió el motor, pero logró aterrizar en el aeródromo.

El secretario de Abd-el-Krim

Melilla.—A bordo del cañonero "Laya" embarcó anoche con rumbo desconocido el secretario del jefe de Beniurriaguel Abd-el-Krim.

Abd-el-Krim multado

Melilla.—Parece ser que Amar Hamido ha celebrado una reunión o junta de jefes, a la que concurrieron los de Beni Urriaguel.

Se acordó imponer a Abd-el Krim una multa de 5.000 duros por haber permitido el paso de emisarios franceses por las kabilas del Rif.

El viaje de Burguete

Málaga.—Se sabe que han sido encargados billetes de coches camas, para el Alto Comisario, generales Castro Girona y Gómez Jordana, jefes de Estado Mayor y ayudante.

Dichos señores llegarán el miércoles a esta capital de paso para Madrid.

Buques de Guerra

Ceuta.—Ha fondeado el cañonero «Laya» y el "Dédalo".

A Tetuán

Ceuta.—El Gobernador de Cádiz ha marchado a Tetuán con objeto de cumplimentar al Alto Comisario general Castro Girona y Gomez Jordana, Jalifa y Gran Visir.

El mapa de la occidental

Tetuán.—Hoy se elevaron dos aeroplanos que sacaron interesantes fotografías para completar el mapa de la zona occidental.

Uno de los aparatos cayó en la Zona averiado, y una vez reparadas las averías regresó a su base.

Lo que pide Abd-el-Krim

Melilla.—Continúan con gran actividad en la oficina indígena de la Zona los trabajos de acción política.

Parece ser que Abd-el Krim, no quiere que haya tropas en Beni-Urriaguel.

Dice que con su harka hay bastante para mantener el orden.

Pide que se abran caminos, se construyan líneas ferroviarias y telegráficas, escuelas y que se cobren tributos keránicos.

Está dispuesto a acatar la autoridad del Jalifa.

Extranjero

Constantino en peligro

Esmirna.—Asegura un periódico que el primer intento de los revolucionarios griegos fué el dar muerte al rey Constantino, y a la mayor parte de sus ministros, lo que fué impedido por la intervención de los representantes aliados.

Censura británica

Londres.—Informan de Constantinopla que desde el día 30 todos los telegramas están sometidos a la censura de las autoridades británicas.

El viaje de Poincaré á los Vosgos

París.—El presidente Poincaré ha aplazado su viaje a los Vosgos.

Un acorazado griego atraviesa los Estrechos

Atenas.—El acorazado griego "Averoff", que por invitación de los representantes aliados había abandonado las aguas turcas y anclado frente a Rodosto, ha atravesado los estrechos.

Desertados al Pireo

París.—Dicen de Oriente que los revolucionarios griegos han desertado al Pireo a los regimientos que se negaron a someterse a los enemigos del rey Constantino.

Harrigton a Mudania

Londres.—Dicen de Constantinopla que el generalísimo Harrigton ha salido para Mudania donde conferenciará con Kemal Pachá.

La actitud de Kemal.

París.—El encargado de Negocios de Francia en Oriente comunica que Kemal da pruebas de un espíritu altamente conciliador y se aviene á aceptar, en tanto se concierta la paz definitiva, la ocupación provisional de Tracia por las tropas aliadas.

La Asamblea de Angora propicia al arreglo.

Londres.—La respuesta de la Asamblea nacionalista de Angora a la nota interaliada, expresa hallarse propicia a aceptar la invitación hecha por Inglaterra en cuanto a la evacuación de la zona oriental a condición de que en definitiva la Tracia y Constantinopla sean devueltas a Turquía.

Los nacionalistas están asimismo dispuestos al concierto de un armisticio.

La conferencia de Mudanía.

París.—De las entrevistas celebradas entre Franklin y Kemal Pachá, ha resultado el acuerdo de establecer en Mudanía una reunión la cual será preliminar de la conferencia diplomática que se verificará el día 15, para examinar las bases de la paz.

A reserva de la aprobación de los aliados, en Mudanía se establecerán las modalidades a que deberá ajustarse la evacuación militar de Tracia.

Puerta Se vende una puerta grande, de dos hojas, con postigos. Tiene 2'65 metros de alto por 1'50 de ancho y es propia para corral, cochera ó almacenes.—Darán razón, Paco Seco de Lucena, 11.

Sigan el consejo que amigos desconocidos les dan.

Los muchos enfermos que se han curado con las Píldoras Pink que nos van escribiendo invitándonos a dar a conocer su cura, son para los demás tantos amigos desconocidos más que vienen a decirles: «Este es el remedio que me ha curado. Si sufren como yo he sufrido, les será tan favorable como lo ha sido conmigo.»

En efecto, nada puede darles mejor prueba de la eficacia de las Píldoras Pink y de sus notables propiedades contra todas las enfermedades procedentes del empobrecimiento de la sangre o del agotamiento del sistema nervioso, que el testimonio de los mismos que las han experimentado. Vean, por ejemplo, lo que nos escribe Doña Amalia Nácher habitante en Santa Coloma de Gramanet, calle Sicilia:

D.ª Amalia Nácher. (Cl. Ernest.)

«Permítame—nos dice—hacerles constar toda mi gratitud por la buena cura que sus excelentes Píldoras Pink me han dado. Desde hace mucho tiempo estaba profundamente anémica, había llegado a extrema debilidad y todo me dolía, las piernas, sobre todo, me hacían daño como si me hubieran dado bastonazos: a veces hasta las manos se me hinchaban tanto que no podía mover los dedos. Había perdido completamente el apetito y por la noche dormía muy mal. Las Píldoras Pink me han quitado todos aquellos achaques de encima, me han restituido el apetito, fuerzas, buena cara y el contento de estar bueno.»

Las Píldoras Pink son soberanas contra la anemia, clorosis, debilitación general, jaquecas, neuralgias, irregularidades de la mujer, dolores de estómago, dolores en general, trastornos nerviosos. Se hallan en venta en todas las farmacias al precio de 4 pesetas caja, 21 pesetas las 6 cajas. Las cajas vendidas en España deben llevar exteriormente una etiqueta indicando que contienen un prospecto en lengua española: de no tener esta etiqueta conviene no aceptarlas.

Boletín Religioso

Cultos para hoy

Santos del día.—San Francisco de Asís.

Jubileo de las 40 horas.—En la iglesia del Angel Custodio.

Jubileo perpetuo.—Con exposición de Su Divina Majestad, en las Esclavas del Sagrado Corazón y Misioneras del Santísimo Sacramento. Sin exposición de Su Divina Majestad, en la Capilla Real y Nuestra Señora de las Angustias.

Misa cantada.—En la Catedral y Real Capilla, a las ocho y cuarto.

Santa Misa de las Reliquias.—En la iglesia de San Juan de Dios, á las ocho de la mañana, en la que se exponen las reliquias del Santo titular.

Misas de doce.—En Nuestra Señora de las Angustias, San Justo y la Magdalena

Rosario.—En San Andrés, San Ildefonso, San José y San Matías, á las ocho y media de la mañana; en todas las demás iglesias y en la capilla de la Misericordia, al toque de oraciones.

Súplica perpetua.—En el santuario del Perpetuo Socorro, de siete á once de la mañana y de tres á seis y media de la tarde; los domingos, de once á doce, para caballeros, y los martes, á las cinco y media de la tarde, para niñas.

Visita de la Corte de María.—Nuestra Señora de los Dolores, en San Justo.

Oculista Doctor GARCIA DUARTE CATEDRATICO DE LA ESPECIALIDAD De 3 á 6.—Gran Vía, 38 y 40.

Ama de cría para casa de los padres, primeriza, con leche fresca.—Darán razón, Acera de la Merced, núm. 5.

Se vende despacho de nogal con mesa ministro, sillón y seis sillas.—Gracia, 4, informarán.

Balnearios de Alhama de Granada
REUMA, ARTRITISMO, VIAS RESPIRATORIAS
1.ª TEMPORADA: 10 Agosto á 20 Octubre
Automóviles en el Apeadero de San Francisco de Loja á la llegada de los trenes. Folletos y tarifas: ADMINISTRADOR BALNEARIOS.

Doctor GONZALO MARTIN BARRALES
De la Beneficencia Provincial y de la Sociedad Dermato-sifiliográfica Española.
Consulta de ENFERMEDADES DE LA PIEL, SIFILIS Y VENEREO.
Gratis en el Real Hospital de San Lázaro, todos los días, excepto los festivos, de 10 á 12.
En su domicilio, Horno de Haza, 32, de 3 á 6.

Niños Consulta médico-quirúrgica Doctor DUARTE SALCEDO Diplomado en Puericultura en la Facultad de Medicina de París. De 4 á 6.—GRAN VIA, 38

Universal FORNOS
EL MEJOR RESTAURANT DE GRANADA
Abonos de almuerzo y comida, cinco pesetas en el local y a domicilio.
MESONES, 2, PUERTA REAL

Enfermedades de los Ojos
CONSULTA ESPECIAL POR EL Dr. Guillermo Sánchez Aguilera
Catedrático de Medicina, ex Catedrático de Oftalmología, ex Jefe de Clínica Oftalmológica en París.
Horas de consulta, de 10 á 12.—Especial, de 12 a 1.—Festivos, de 11 a 12.
PLAZA DE LA UNIVERSIDAD, 2.

CAÑADAS
CIRUJANO - DENTISTA
Reyes Católicos, 57, pral., centro.
Horas de consulta: de 9 á 12 y de 2 á 5 excepto los días festivos.—*Hay ascensor*

Dr. Francisco Mora Sánchez
Medicina y Cirugía general.
Consulta especial de enfermedades de la piel, venéreas y sífilis.
DIATERMIA
Lámpara de cuarzo ó sol artificial, de altitud.
Navas, 23, 1.º Consulta. de 3 á 5.
TELEFONO N.º 600.

SE ALQUILAN
locales para almacenes, económicos, próximos estaciones, concertados con la Administración de Consumos.—Razón, almacén de coloniales de Mata y Quesada, plaza del Carmen, 27.

Dr. Cimancas
Consulta especial para enfermedades de oídos, nariz y garganta.
DE UNA A TRES
Paseo de la Bomba, 7.

La Pastelería EL SOL
Respondiendo á preguntas formuladas por personas varias, el por qué esta casa tanto se anuncia.
Por ser negocio nuevo y desconocida la bondad de su artículo para la mayoría de las familias que en ésta residen y más las que visitan esta capital.
Y por poseer en la actualidad capacidad industrial para abastecer en pastelería y sus derivados á una población unida como Madrid y Barcelona, no le estorbaría por muy numerosa que sea su clientela.
En esta casa no se paga el refinado lujo y sí el refinado gusto, tamaño y calidad de lo que se adquiere.
Existen grandes talleres, habiendo merecido la aprobación del ilustrado jefe de Sanidad provincial en su improvisada y reciente visita de inspección.
Despacho central: Puerta Real (bajos del Hotel Victoria). Teléfono núm. 56.

Jabón Chimbo
El mejor para lavar la ropa por su esmerada elaboración y los componentes de su fabricación.
Resulta más económico que todas las demás marcas similares, por su mayor duración, y no estropea la ropa que con él se lava.
Exigir siempre la marca estampada en el tronco.

Se vende en trozos de 500 y 250 gramos.

SOCIEDAD ANÓNIMA CARRILLO
Fábrica de Superfosfatos, Abonos y Productos químicos en Atarfe
Unicos almacenes en Granada: CALLE DE GRACIA, 10
OFICINAS EN GRANADA, CALLE SAN ANTON, 20.
Unico depósito en Granada, calle de Gracia, núm. 10 para la venta de primeras materias y abonos completos para toda clase de cultivos.
Depósitos en Málaga, Almería, Guadix, Baza, Montefrío y Motril.

El Siglo :-: Gran sastrería

ROPAS HECHAS PARA CABALLEROS Y NIÑOS

Primera casa en gabanes y gabardinas.-Precios fijos y económicos.-Ventas al contado.

REYES CATOLICOS, 8. Sección especial para trajes á medida. **REYES CATOLICOS, 8**

Horno de Ntra. Sra. del Rosario

Hijos del Corzo

Calle de Molinos, núm. 44, Granada.

El rico pan de familia y pan de aceite, que goza de gran fama en esta poblacion, se vende en las Sucursales de los Hijos del Corzo, kiosko á la entrada de la Carrera de Genil y en el despacho establecido recientemente á la salida de la calle del Milagro, por el Paseo del Alamo. Se sirven encargos á domicilio.

ANUNCIO

Los labradores que quieran tener mayor rendimiento en sus cosechas, no dejen de comprar los superfosfatos holandeses de los Almacenes ***La Purísima,*** de la acreditada casa de

Luis Sánchez Aponte y Compañía

BARATILLOS, 5 **GRANADA**

Relojería y platería

La casa que vende más barato en Granada, Viuda de Díaz Serrano, Mesones, 30.

Relojes de todas marcas, Alhajas, Relojes de pared, Despertadores, Bisutería y Artículos para regalos, todo vendido á precios de fábrica.

Taller de composturas de relojes y platería. Casa de confianza. Se compra plata y oro.

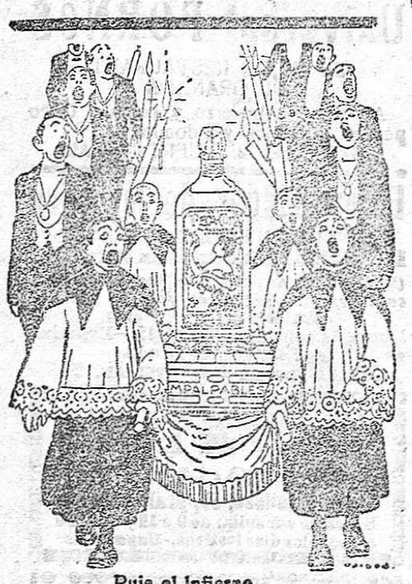

Ruja el infierno,
rabie Satán,
la Peca-Cura
no morirá!

Jabón, 1'50; Crema, 2'50; Polvos, 2'50. Agua cutánea, 5'50. Agua de Colonia, 3'50, 6, 10 y 16 pesetas, según frasco; Lociones para el pelo, 4'50, 6'50 y 20 pesetas, según frasco.

ULTIMAS CREACIONES

Productos serie IDEAL.

ACACIA, Mimosa GINESTA, Rosa de Jericó, ADMIRABLE Matinal, CHIPRE, Rocío, Flor, ROSA, Vértigo, CLAVEL, Muguet, Violeta, Jazmín.

Jabón, 3; Polvos, 4; Loción, 4'50, 6'50 y 20 pesetas, según frasco; Esencia para el pañuelo, 16 pesetas frasco, con estuche.

Cerlés Hermanos.—Sarriá (Barcelona)

LOS CATARROS

Ocasionados por los cambios de estación, se curan con

BENZOGENOL

Venta exclusiva, Farmacia Covaleda, San Jerónimo, 13, y Farmacia, Suéiro, Gran Vía, 13.

Estampas y Cromos de todas clases

El más completo muestrario de la mejor casa alemana, se encuentra en la Administración de LA PUBLICIDAD, Gracia, 4, á disposición de las Corporaciones religiosas, Hermandades, Curas Párrocos y Mayordomos de los pueblos que organizan festejos en honor de sus Santos Patronos respectivos.

Los pedidos pueden servirse á los diez días de encargados.

Ofrecemos la mejor colección de cromos de Santos y cuadros magníficos de todos estilos, á precios increibles por su baratura.

Líquido DANDY

Americano para limpiar los calzados color y negros y toda clase de cueros.

Se vende por litros, medios y cuartos de litro, á pesetas el litro.

No hace falta crema.

Placeta del Correo Viejo, 8 por la calle de Elvira.

Casa de comidas

ECONÓMICAS

Pedro Rodríguez, calle Hermosa, núm. 4

La Industrial.

Cerrajería VALENCIANA

Reparación de maquinaria agrícola,—Instalación de pozos abisinios.

Pérez y Troya.—Campotéjar (Granada.)

MOLINEROS

Si necesitan hacer reparaciones en los aparatos y artefactos de fábricas ó molinos, ya sean movidos con agua ó por electricidad, dirijanse al taller de carpintería mecánica de Antonio López Quesada, establecido en calle Rejas de la Virgen, 15, donde se hacen á la perfección esta clase de trabajos y todos los concernientes al ramo de carpintería. En este taller se hacen de nueva construcción Seasos, Cribas, Deschinadoras, Limpias, Ternes, etc., etc.

La Sagrada Familia

En la imprenta de este diario, Gracia, 4, se acaba de hacer una nueva edición del folleto *La Sagrada Familia.*

PARA TODA CLASE DE PROPAGANDA, DIRIGIRSE A LA AGENCIA ANUNCIADORA

EL FARO

UNICA EN GRANADA.

ESTRIBO, 4, 2.º PISO

Mesa de billar Se vende una grande y de la mejor marca.—En la Administración de este diario darán razón.

LA VICTORIA

PLACETA DE LA ALHONDIGA

Acaba de abrirse al público el nuevo establecimiento de coloniales LA VICTORIA, en la calle del Marqués de Gerona, esquina á la placeta de la Alhóndiga.

Especialidad en comestibles finos.—Embutidos.—Quesos.—Galletas.—Semillas de todas clases.—Chocolates, tés y cafés superiores.

PRECIOS ECONOMICOS.—Marqués de Gerona, numero 22, esquina á la Placeta de la Alhóndiga

TALLER DE MECANICA

San Jerónimo 8.—Se hacen reparaciones en todos los sistemas de máquinas de coser, de hacer medias, de guantes y de badanas, en máquinas de escribir, gramófonos, bicicletas, cajas de fondos. Se compone toda clase de relojes á precios sin competencia. Esta casa garantiza sus trabajos en la casa. Hay piezas de recambio para las mismas.—San Jerónimo, 8, Granada.

Hacé desaparecer las canas, volviendo al pelo su primitivo color el

Agua de Abisinia

Dirijanse los pedidos al Laboratorio LUKOL, Apartado 46, Jerez de la Frontera.—En Granada, Farmacia Sueiro, Gran Vía, 13.

MARCA REGISTRADA

Superfosfato de cal 18|20 0|0

(Unica graduación que fabricamos.)

SULFATO AMONICO -:- NITRATO DE SOSA

SALES DE POTASA -:- ABONOS COMPLETOS

Para pedidos, dirigirse á la Sucursal de Granada,

OFICINA PROVISIONAL *CARRERA DE GENIL, 46*

Ntra. Sra. de los Dolores

Fábrica de Portland Artificial y Cal Hidráulica en Sierra Elvira.

Propietaria, Dolores Romero Pozo

Oficinas, Mirasol, 18, antes Verdi

GRANADA.—TELEFONO N.º 390

Mariano Miralles

Fábrica de Cemento y Mosaicos

DESPACHO, MATADERO VIEJO, 5, GRANADA

La Unión y El Fénix Español

Compañía de Seguros reunidos

CAPITAL SOCIAL: 12.000.000 DE PTS. EFECTIVAS

Completamente desembolsado.

Agencias en todas las provincias de España, Francia y Marruecos.

60 AÑOS DE EXISTENCIA

Seguros sobre la vida.—Seguros contra incendios; Seguros de valores.—Seguros sobre accidentes.

Subdirectores en Granada, D. Vicente Baquera plaza Pizarro, 2, y D. Manuel Quintana, plaza del Cármen, 15.

PRODUCTOS recomendados por eminencias médicas

Xochiltzolt Unico medicamento para curar la diabetes. Trátase de una planta milagrosa, importada de México, por la poderosa casa que se ha encargado de propagarlo en España, y ya se han curado con el uso del XOCHILTZOLT centenares de enfermos.—*Precio: Botella grande, 12 ptas; pequeña, 6 pesetas.*

Cidéo Friccionando las sienes con este singular invento, se refuerza el nervio óptico, se remedia el cansancio de los ojos, se evita el uso de lentes, é incluso los septagenarios recuperan en pocos días una vista envidiable. Con el uso del CIDEO, acabaron los miopes, los présbitas, y las vistas débiles.—*Frasco de prueba, 6'75; frasco grande, 11 pesetas. (Pídalo y verá llegar una gran renovación).*

Benzogenol COVALEDA. Infalible para combatir los catarros crónicos y la tos, incluso la tos ferina. Sus efectos son maravillosos en las dos formas clínicas de la bronquitis; la forma mucosa, en la que la tos es poca y la expectoración abundante, y la forma seca en la que domina la tos perlina y la opresión respiratoria. No hay nada tan eficaz como el BENZOGENOL para curar los catarros laríngeo, bronquial y pulmonal, agudos y crónicos, restriñidos por viejos que sean, grippe, gangrena pulmonal, bronquitis, pulmonía y convalecencia de la misma, tisis pulmonal y laríngea, y en muchas enfermedades del pecho convenga calmar la tos, debilitar, disminuir y agotar secreciones bronco-pulmonares y producir la antisepsia del aparato respiratorio.—*Precio del frasco, 4 pesetas.*

Cogibá Entre los mil específicos llamados á evitar enfermedades graves, figura en primera línea el que se usa por los fumadores en todos los países civilizados que conocen las terribles consecuencias de aspirar la nicotina. Nos referimos al producto denominado COGIBÁ, que rociado en gotas en el tabaco, le aromatiza y destruye los ácidos venenosos que produce en el pulmón.—*Precio, 11'25 pesetas.*

Producto Santos No tiene rival para hacer crecer el pelo. Los calvos pueden dejar de serlo, y los que notan que pierden la cabellera, pueden impedir la caída del pelo, con el insignificante sacrificio del precio de un solo frasco del incomparable PRODUCTO SANTOS.—*Precio, 10 pesetas.*

Agua de Abisinia Mezclar el anuncio de esta agua entre los medicamentos recomendados por las eminencias médicas, parecerá un atrevimiento, pero tiene muy lógica explicación. El AGUA DE ABISINIA se debe preferir á todos los productos similares para devolver al pelo su primitivo color, y los que han usado canas y saben que el AGUA DE ABISINIA transforma el pelo en negro, castaño ó castaño, deben conocer también que es el único específico que tiene la significante lesión al cuero cabelludo, porque abundan las tiñas y hasta tinturas venenosas y terribles y hasta tinturas mortales.—*Frasco del tamaño, 5 pesetas.*

Estos productos se venden en la Farmacia de D. Mariano Sueiro, Gran Vía, 13, Granada, y en Madrid por correo: 4 s (1'60 pts) 100 por Madrid y una peseta para el Extranjero y ultramar.