Wadi-as información

SEMANARIO DE LA COMARCA DE GUADIX

Año II. Número 105 • 8 de abril de 2004 • 0,90 Euros

El sábado se celebra el Gran Premio de Marcha Ciudad de Guadix

El Guadix cae derrotado en su estadio ante su eterno rival

Primera derrota del Grupo Salmerón Guadix en la liguilla de ascenso

CULTOS SEMANA SANTA

La Semana Santa accitana congrega a miles de personas de la comarca

Tras las elecciones llega el momento de hacer realidad los proyectos

■ De un año a esta parte, especialmente antes de las elecciones autonómicas celebradas el pasado catorce de marzo, la Junta de Andalucía ha realizado numerosas promesas y firmado convenios con el consistorio accitano, de una serie de proyectos que pueden aportar el deseado desarrollo económico de la comarca de Guadix, una de las más deprimidas de Europa. Una vez que se han celebrado los comicios es el momento de realizar los proyectos. Páginas 2 y 3

BUEN TIEMPO

A diferencia del año pasado la tónica predominante durante los primeros días de Semana Santa es el buen tiempo

ESTRENOS

Muchas de las hermandades que desfilan durante estos días presentan novedades

PICARO

Numerosos vecinos vieron desfilar los pasos de Semana Santa.

■ Los primeros pasos de Semana Santa ya han desfilado por las calles de Guadix. Estas se convierten por unas horas en un derroche de colorido y devoción. Y es que ya está aquí la Semana Santa accitana, una de las fiestas populares y religiosas de más arraigo en toda Andalucía y por ende en Guadix.

Se puede decir que los pueblos y ciudades de Andalucía viven durante esta semana uno de sus momentos más importantes que entroncan con su propia identidad de pueblo y se convierte casi en un modo de expresar su forma de ver la vida.

Un hecho significativo del resurgir de la Semana Santa accitana, es que cada vez se incorporan a las hermandades y cofradías más personas jóvenes.

Páginas 4 y 5

La violencia en las aulas educativas plantea nuevas soluciones

■ En los últimos días se han producido numerosos casos de violencia en distintos colegios de la provincia. Concretamente, en dos semanas, los medios de comunicación se han hecho eco de varios casos, entre ellos una denuncia contra el director del colegio Jose Hurtado de Granada por actitud xenófoba hacia un alumno.

Página 9

TEMPORAL

Se desprende uno de los laterales de la carretera de Villanueva

Página 11

SEMANA SANTA

Las tradiciones marcan la pauta de la Semana Santa en la comarca de Guadix

Página 13

BENALÚA

Nace un programa de formación para padres y madres

Página 12

acTualidad Guadix

LAAGENDADELASEMANA

Sábado El sábado 10 de abril se desarrollará a partir de las cinco de la tarde la décimo novena edición del Gran Premio de Marcha atlética Ciudad de Guadix en un circuito diseñado

PROYECTOS

Tras las elecciones llega el momento de hacer realidad los proyectos

■ Antes de la elecciones autonómicas, la Junta de Andalucía presentó una serie de proyectos para el desarrollo de la comarca de Guadix. Una vez celebradas y con la mayoría absoluta en el bolsillo, llega el momento de hacerlos realidad

A. PÉREZ

Francisco Vallejo presentó en noviembre el proyecto definitivo del hospital.

A. PÉREZ • Guadix

■ De un año a esta parte, especialmente antes de las elecciones autonómicas celebradas el pasado catorce de marzo, la Junta de Andalucía ha realizado numerosas promesas y firmado convenios con el consistorio accitano, de una serie de proyectos que pueden aportar el deseado desarrollo económico de la comarca de Guadix, una de las más deprimidas de Europa.

Una vez que se han celebrado los comicios electorales autonómicos y cuyos resultados han traido consigo la mayoría absoluta del PSOE, es el momento de que todos esos proyectos se materialicen y se conviertan en una realidad, y no queden en una simple promesa electoral.

Hospital comarcal

A principios del pasado mes de noviembre, Francisco Vallejo, consejero de Salud de la Junta de Andalucía se desplazó hasta Guadix para presentar el proyecto definitivo del futuro Centro Hospitalario de Alta Resolución de Guadix, un proyecto de los más deseados en la ciudad y en el que el actual equipo de gobierno ha puesto todos sus esfuerzos y presenta como la gran promesa hecha realidad para Guadix.

El gran proyecto de Guadix y su comarca es el Centro Hospitalario de Alta Resolución

De momento los plazos para el comienzo de las obras de obras de este hospital se están cumpliendo, ya que se avanzó que comenzarían en tres meses. El plazo de ejecución de este proyecto que cuenta con una inversión total prevista de 14'23 millones de euros, es de 26 meses.

Parques eólicos

Los parques eólicos que se prevée se establezcan en el Marquesado se han convertido en uno de los grandes proyectos de la comarca.

Se trata de un macroproyecto que se convertirá posiblemente en el mayor de España de estas características y uno de los mayores de toda Europa.

En el mes de septiembre se declaró el impacto ambiental positivo. En total se presentaron catorce proyectos a la Junta de Andalucía por un valor nominal total de 660 megavatios de los cuales 539 ya han obtenido el impacto medioambiental positivo y sobre los 121 restantes no aparecen causas que impidan su posterior declaración positiva.

Precisamente en referencia a este tema Jesús Nieto, director general de Industria de la Junta, presentó el pasado día 10 de marzo una fábrica de palas para aerogeneradores con una inversión prevista que asciende a quince millones de euros y las obras se prevé que den comienzo en un plazo aproximado de tres meses, con un plazo de ejecución de doce meses.

Está previsto que a los dos años de la puesta en marcha de la fábrica alcance una plantilla laboral de 254 trabajadores fijos.

ITV y Centro de Transportes de Guadix

El director General de Industria, Energía y Minas de la Junta de Andalucía, Jesús Nieto y el delegado del Gobierno de la Junta en Granada, Mariano Gutiérrez Terrón, firmaron el día 10 de marzo el convenio con el ayuntamiento de Guadix por el que éste se compromete a ceder los terrenos a la Junta para que la empresa pública Verificaciones Industriales de Andalucía S.A. (VEIASA) construya en la ciudad una estación de servicio de ITV.

Tras conseguir el impacto ambiental positivo, los parques eólicos están a la espera de ejecutarse

Según el convenio, la estación se construirá sobre un terreno de cinco mil metros cuadrados en el Centro de Transportes de Mercancías ubicado junto a la A-92 y estará dotada de dos líneas de inspección, que contarán con los mejores equipamientos.

Esta estación tendrá capacidad de verificar sesenta vehículos por línea y día, lo que significa quince mil inspecciones por línea y año.

La inversión prevista por la

en las calles de Guadix, con la Plaza de las Américas como punto de salida y llegada de los atletas.

Domingo ■ El próximo domingo tendrá lugar una nueva sesión del certamen de humor Gracciosísimo, organizado por la Concejalía de Cultura del Ayuntamiento de Guadix y Alpa Music Producciones. Los cinco actores que se subirán al escenario del Mira de Amescua el próximo domingo proceden de Pinos Puente, Málaga, Asturias y La Línea, y estarán

conducidos de nuevo por el cubano Conrado Bonco. Tanto el acompañamiento musical como la actuación local correrán a cargo también de Damon y amigos y La sonrisa de Dios respectivamente.

■■■ PROYECTOS

Junta de Andalucía en una primera fase ascenderá a 750.000 euros, aunque como afirmó Jesús Nieto "evidentemente si se produce una mayor demanda de prestación de servicios, habrá que acometer las inversiones que se consideren necesarias para su ampliación".

La estación de ITV de Guadix comenzará a funcionar en un plazo aproximado de dos años.

En cuanto al Centro de Transportes de Mercancías es un proyecto del que aún no se sabe nada. Ese mismo día Antonio Avilés se refirió también al Centro de Transportes de Mercancías, matizando que este convenio que se ha firmado no tiene nada que ver con ese otro proyecto, aunque "lo que si es cierto es que una de las aportaciones al Centro de Transportes es la ITV porque es un aliciente más para su implantación". También comentó que la instalación del Centro de Transportes estaba supeditado a la ubicación de la ITV. "Creíamos fundamental implantar en esta zona este centro de inspección de vehículos y a partir de ahí ver donde instalamos el centro de transportes", afirmó Avilés.

Recuperación de la Alcazaba

La delegada provincial de Cultura, María Escudero, y el gerente de la Empresa Pública del Suelo de Andalucía (EPSA), Miguel Ocaña, se reunieron el lunes dos de febrero con Antonio Avilés, alcalde de Guadix, para celebrar una sesión de trabajo que tuvo como fin la constitución de la comisión de coordinación del convenio suscrito el pasado mes de septiembre entre el consistorio accitano y la consejería de Cultura y Obras Públicas para la recuperación de la Alcazaba.

El convenio marco para la recuperación de la Alcazaba se formalizó el pasado diecinueve de septiembre en un acto que se llevó a cabo en la granadina Casa de los Tiros con la presencia de la consejera de Cultura, Carmen Calvo, y el alcalde de Guadix, Antonio Avilés (aunque el documento fue suscrito con posterioridad por la Consejería de Obras Públicas, que por motivos de agenda no pudo estar en ese acto).

Según se establece en el documento, las actuaciones se desarrollarán en dos fases sucesivas que prevén una inversión total de 520.000 euros: una previa que permita realizar todas las acciones de programación, estudios y proyectos; y una segunda fase de ejecución.

El objetivo principal de la intervención es el de posibilitar el uso de la Alcazaba como espacio público que permita, en la mayor brevedad posible, el disfrute por parte de la ciudadanía de sus enormes valores históricos, arquitectónicos, arqueológicos y paisajísticos.

El criterio básico a seguir en las actuaciones será el de hacer compatible el uso del espacio público con las condiciones de seguridad necesarias a partir de la ejecución de las obras precisas para su restauración y de la realización de las excavaciones arqueológicas pertinentes.

Planta termosolar

En el mes de septiembre de 2003 saltó la noticia de que el Marquesado contará en el futuro con la planta de energía solar más grande del mundo, según anunció el martes en Berlín la empresa alemana promotora de este proyecto, Solar Millenium AG, que tiene previsto invertir 380 millones de euros en los municipios Aldeire y La Calahorra , donde se ubicará esta instalación.

La empresa cursó la correspondiente solicitud de autorización a la Delegación de Empleo y Desarrollo Tecnológico en Granada, y en el mes de octubre pidió igualmente tener acceso a las líneas de evacuación de energía que se dirimen en comisiones territoriales creadas por la Junta para dar prioridad a las energías renovables.

El proyecto prevé la instalación de 1,1 millones de metros cuadrados de paneles solares de energía solar y fotovoltáica con fines de explotación comercial en los próximos años, lo que propiciará la creación de 1.000 empleos durante la construcción de la planta y otros 100 puestos de trabajo estables cuando entre en funcionamiento.

Tendrá una potencia de generación de 100 megawatios, entre dos ciclos de 49,95 megawatios cada uno, una capacidad desconocida en este tipo de instalaciones y sólo igualada por una planta californiana. Ocupará una superficie de 200 hectáreas y contará con 624 receptores equipados con 200.000 espejos.

Según valoró Angel Javier Gallego, delegado de Empleo y Desarrollo Tecnológico en Granada, la planta contará con la tecnología más avanzada en materia de energía solar y fotovoltaica, tal como han comunicado sus promotores a la Consejería. El delegado añadió que se escogió el Marquesado debido a sus especiales condiciones de exposición al sol y añadió que los primeros contactos con la empresa alemana se mantuvieron hace cuatro años, durante los que se ha sometido a un profundo estudio distintos territorios posibles para la ubicación final.

Gaspar Zarrias durante la presentación del proyecto de la cementera que se instalará en el Valle del Zalabí.

La cementera, un proyecto polémico

El pasado mes de diciembre se presentó en el paraje conocido como Cerro Grande, en el término municipal del Valle del Zalabí, el proyecto para la creación de una fábrica de cemento que se instalará precisamente en esa zona de la comarca, así como la constitución de la empresa encargada de llevar a buen puerto este proyecto, Cementos del Marquesado.

La presentación corrió a cargo de Gaspar Zarrías, el consejero de la Presidencia de la Junta.

Zarrias afirmó que la construcción de la cementera, presupuestada en 125 millones de euros comenzaría en el mes de mayo, para que comenzara a funcionar para el año 2007. Asimismo la calificó como la más grande de Europa.

La actividad de esta cementera se centrará en la fabricación de clinker y cemento, cuya producción anual se estima en 1.200.000 toneladas.

La zona directa de influencia de la fabrica de cemento que se instalará en el Marquesado son las provincias de Granada, Almería, Málaga, Sevilla, Córdoba, Jaén, Murcia, Albacete y Ciudad Real.

El consumo total de cemento de estas zonas sería en torno a los nueve millones y medio de toneladas.

Desde ese momento este proyecto cayó en el mutismo absoluto, sin que se sepa nada sobre el desarrollo del mismo.

Este proyecto ha desatado la controversia en la comarca de Guadix. No fueron pocas las voces que resaltaron la posible contaminación que generaría la fabricación de clinker.

Firma del convenio para la ITV de Guadix.

Presentación de la fábrica de palas para aerogeneradores.

acTualidad Guadix

LAAGENDADELASEMANA

Sábado El sábado 10 de abril se desarrollará a partir de las cinco de la tarde la décimo novena edición del Gran Premio de Marcha atlética Ciudad de Guadix en un circuito diseñado

PROYECTOS

Tras las elecciones llega el momento de hacer realidad los proyectos

■ Antes de la elecciones autonómicas, la Junta de Andalucía presentó una serie de proyectos para el desarrollo de la comarca de Guadix. Una vez celebradas y con la mayoría absoluta en el bolsillo, llega el momento de hacerlos realidad

A. PÉREZ

Francisco Vallejo presentó en noviembre el proyecto definitivo del hospital.

A. PÉREZ • Guadix

■ De un año a esta parte, especialmente antes de las elecciones autonómicas celebradas el pasado catorce de marzo, la Junta de Andalucía ha realizado numerosas promesas y firmado convenios con el consistorio accitano, de una serie de proyectos que pueden aportar el deseado desarrollo económico de la comarca de Guadix, una de las más deprimidas de Europa.

Una vez que se han celebrado los comicios electorales autonómicos y cuyos resultados han traido consigo la mayoría absoluta del PSOE, es el momento de que todos esos proyectos se materialicen y se conviertan en una realidad, y no queden en una simple promesa electoral.

Hospital comarcal

A principios del pasado mes de noviembre, Francisco Vallejo, consejero de Salud de la Junta de Andalucía se desplazó hasta Guadix para presentar el proyecto definitivo del futuro Centro Hospitalario de Alta Resolución de Guadix, un proyecto de los más deseados en la ciudad y en el que el actual equipo de gobierno ha puesto todos sus esfuerzos y presenta como la gran promesa hecha realidad para Guadix.

El gran proyecto de Guadix y su comarca es el Centro Hospitalario de Alta Resolución

De momento los plazos para el comienzo de las obras de obras de este hospital se están cumpliendo, ya que se avanzó que comenzarían en tres meses. El plazo de ejecución de este proyecto que cuenta con una inversión total prevista de 14'23 millones de euros, es de 26 meses.

Parques eólicos

Los parques eólicos que se prevée se establezcan en el Marquesado se han convertido en uno de los grandes proyectos de la comarca.

Se trata de un macroproyecto que se convertirá posiblemente en el mayor de España de estas características y uno de los mayores de toda Europa.

En el mes de septiembre se declaró el impacto ambiental positivo. En total se presentaron catorce proyectos a la Junta de Andalucía por un valor nominal total de 660 megavatios de los cuales 539 ya han obtenido el impacto medioambiental positivo y sobre los 121 restantes no aparecen causas que impidan su posterior declaración positiva.

Precisamente en referencia a este tema Jesús Nieto, director general de Industria de la Junta, presentó el pasado día 10 de marzo una fábrica de palas para aerogeneradores con una inversión prevista que asciende a quince millones de euros y las obras se prevé que den comienzo en un plazo aproximado de tres meses, con un plazo de ejecución de doce meses.

Está previsto que a los dos años de la puesta en marcha de la fábrica alcance una plantilla laboral de 254 trabajadores fijos.

ITV y Centro de Transportes de Guadix

El director General de Industria, Energía y Minas de la Junta de Andalucía, Jesús Nieto y el delegado del Gobierno de la Junta en Granada, Mariano Gutiérrez Terrón, firmaron el día 10 de marzo el convenio con el ayuntamiento de Guadix por el que éste se compromete a ceder los terrenos a la Junta para que la empresa pública Verificaciones Industriales de Andalucía S.A. (VEIASA) construya en la ciudad una estación de servicio de ITV.

Tras conseguir el impacto ambiental positivo, los parques eólicos están a la espera de ejecutarse

Según el convenio, la estación se construirá sobre un terreno de cinco mil metros cuadrados en el Centro de Transportes de Mercancías ubicado junto a la A-92 y estará dotada de dos líneas de inspección, que contarán con los mejores equipamientos.

Esta estación tendrá capacidad de verificar sesenta vehículos por línea y día, lo que significa quince mil inspecciones por línea y año.

La inversión prevista por la

en las calles de Guadix, con la Plaza de las Américas como punto de salida y llegada de los atletas.

Domingo ■ El próximo domingo tendrá lugar una nueva sesión del certamen de humor Gracciosísimo, organizado por la Concejalía de Cultura del Ayuntamiento de Guadix y Alpa Music Producciones. Los cinco actores que se subirán al escenario del Mira de Amescua el próximo domingo proceden de Pinos Puente, Málaga, Asturias y La Línea, y estarán

conducidos de nuevo por el cubano Conrado Bonco. Tanto el acompañamiento musical como la actuación local correrán a cargo también de Damon y amigos y La sonrisa de Dios respectivamente.

■■■ PROYECTOS

Junta de Andalucía en una primera fase ascenderá a 750.000 euros, aunque como afirmó Jesús Nieto "evidentemente si se produce una mayor demanda de prestación de servicios, habrá que acometer las inversiones que se consideren necesarias para su ampliación".

La estación de ITV de Guadix comenzará a funcionar en un plazo aproximado de dos años.

En cuanto al Centro de Transportes de Mercancías es un proyecto del que aún no se sabe nada. Ese mismo día Antonio Avilés se refirió también al Centro de Transportes de Mercancías, matizando que este convenio que se ha firmado no tiene nada que ver con ese otro proyecto, aunque "lo que si es cierto es que una de las aportaciones al Centro de Transportes es la ITV porque es un aliciente más para su implantación". También comentó que la instalación del Centro de Transportes estaba supeditado a la ubicación de la ITV. "Creíamos fundamental implantar en esta zona este centro de inspección de vehículos y a partir de ahí ver donde instalamos el centro de transportes", afirmó Avilés.

Recuperación de la Alcazaba

La delegada provincial de Cultura, María Escudero, y el gerente de la Empresa Pública del Suelo de Andalucía (EPSA), Miguel Ocaña, se reunieron el lunes dos de febrero con Antonio Avilés, alcalde de Guadix, para celebrar una sesión de trabajo que tuvo como fin la constitución de la comisión de coordinación del convenio suscrito el pasado mes de septiembre entre el consistorio accitano y la consejería de Cultura y Obras Públicas para la recuperación de la Alcazaba.

El convenio marco para la recuperación de la Alcazaba se formalizó el pasado diecinueve de septiembre en un acto que se llevó a cabo en la granadina Casa de los Tiros con la presencia de la consejera de Cultura, Carmen Calvo, y el alcalde de Guadix, Antonio Avilés (aunque el documento fue suscrito con posterioridad por la Consejería de Obras Públicas, que por motivos de agenda no pudo estar en ese acto).

Según se establece en el documento, las actuaciones se desarrollarán en dos fases sucesivas que prevén una inversión total de 520.000 euros: una previa que permita realizar todas las acciones de programación, estudios y proyectos; y una segunda fase de ejecución.

El objetivo principal de la intervención es el de posibilitar el uso de la Alcazaba como espacio público que permita, en la mayor brevedad posible, el disfrute por parte de la ciudadanía de sus enormes valores históricos, arquitectónicos, arqueológicos y paisajísticos.

El criterio básico a seguir en las actuaciones será el de hacer compatible el uso del espacio público con las condiciones de seguridad necesarias a partir de la ejecución de las obras precisas para su restauración y de la realización de las excavaciones arqueológicas pertinentes.

Planta termosolar

En el mes de septiembre de 2003 saltó la noticia de que el Marquesado contará en el futuro con la planta de energía solar más grande del mundo, según anunció el martes en Berlín la empresa alemana promotora de este proyecto, Solar Millenium AG, que tiene previsto invertir 380 millones de euros en los municipios Aldeire y La Calahorra , donde se ubicará esta instalación.

La empresa cursó la correspondiente solicitud de autorización a la Delegación de Empleo y Desarrollo Tecnológico en Granada, y en el mes de octubre pidió igualmente tener acceso a las líneas de evacuación de energía que se dirimen en comisiones territoriales creadas por la Junta para dar prioridad a las energías renovables.

El proyecto prevé la instalación de 1,1 millones de metros cuadrados de paneles solares de energía solar y fotovoltáica con fines de explotación comercial en los próximos años, lo que propiciará la creación de 1.000 empleos durante la construcción de la planta y otros 100 puestos de trabajo estables cuando entre en funcionamiento.

Tendrá una potencia de generación de 100 megawatios, entre dos ciclos de 49,95 megawatios cada uno, una capacidad desconocida en este tipo de instalaciones y sólo igualada por una planta californiana. Ocupará una superficie de 200 hectáreas y contará con 624 receptores equipados con 200.000 espejos.

Según valoró Angel Javier Gallego, delegado de Empleo y Desarrollo Tecnológico en Granada, la planta contará con la tecnología más avanzada en materia de energía solar y fotovoltaica, tal como han comunicado sus promotores a la Consejería. El delegado añadió que se escogió el Marquesado debido a sus especiales condiciones de exposición al sol y añadió que los primeros contactos con la empresa alemana se mantuvieron hace cuatro años, durante los que se ha sometido a un profundo estudio distintos territorios posibles para la ubicación final.

Gaspar Zarrias durante la presentación del proyecto de la cementera que se instalará en el Valle del Zalabí.

La cementera, un proyecto polémico

El pasado mes de diciembre se presentó en el paraje conocido como Cerro Grande, en el término municipal del Valle del Zalabí, el proyecto para la creación de una fábrica de cemento que se instalará precisamente en esa zona de la comarca, así como la constitución de la empresa encargada de llevar a buen puerto este proyecto, Cementos del Marquesado.

La presentación corrió a cargo de Gaspar Zarrías, el consejero de la Presidencia de la Junta.

Zarrías afirmó que la construcción de la cementera, presupuestada en 125 millones de euros comenzaría en el mes de mayo, para que comenzara a funcionar para el año 2007. Asimismo la calificó como la más grande de Europa.

La actividad de esta cementera se centrará en la fabricación de clinker y cemento, cuya producción anual se estima en 1.200.000 toneladas.

La zona directa de influencia de la fabrica de cemento que se instalará en el Marquesado son las provincias de Granada, Almería, Málaga, Sevilla, Córdoba, Jaén, Murcia, Albacete y Ciudad Real.

El consumo total de cemento de estas zonas sería en torno a los nueve millones y medio de toneladas.

Desde ese momento este proyecto cayó en el mutismo absoluto, sin que se sepa nada sobre el desarrollo del mismo.

Este proyecto ha desatado la controversia en la comarca de Guadix. No fueron pocas las voces que resaltaron la posible contaminación que generaría la fabricación de clinker.

Firma del convenio para la ITV de Guadix.

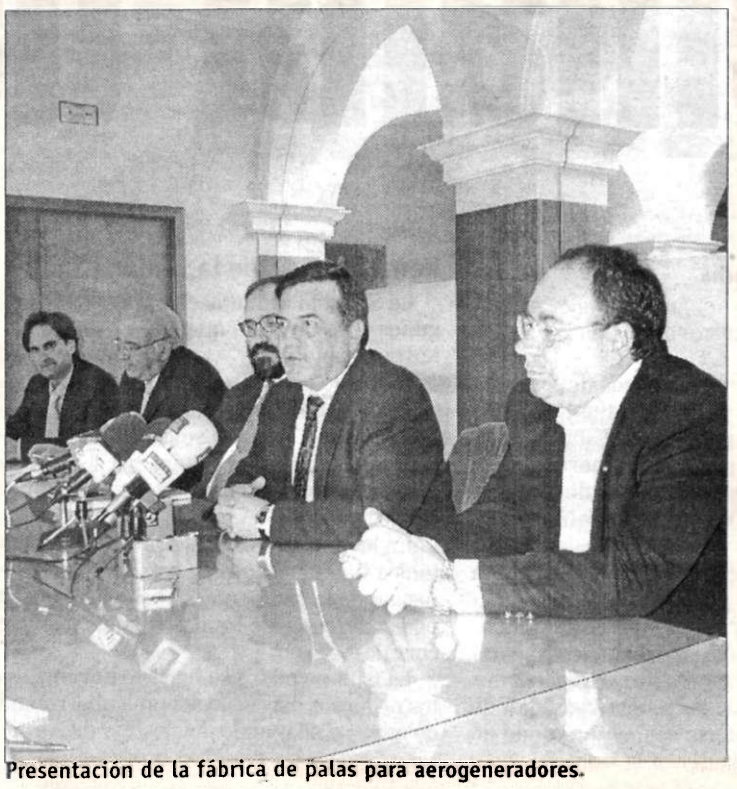

Presentación de la fábrica de palas para aerogeneradores.

La Semana Santa accitana es una época del año donde la devoción es una de las tónicas predominantes. Este año destaca la presencia de numerosos niños que han desfilado por primera vez en las diferentes hermandades que realizan su estación de penitencia a lo largo de toda esta Semana.

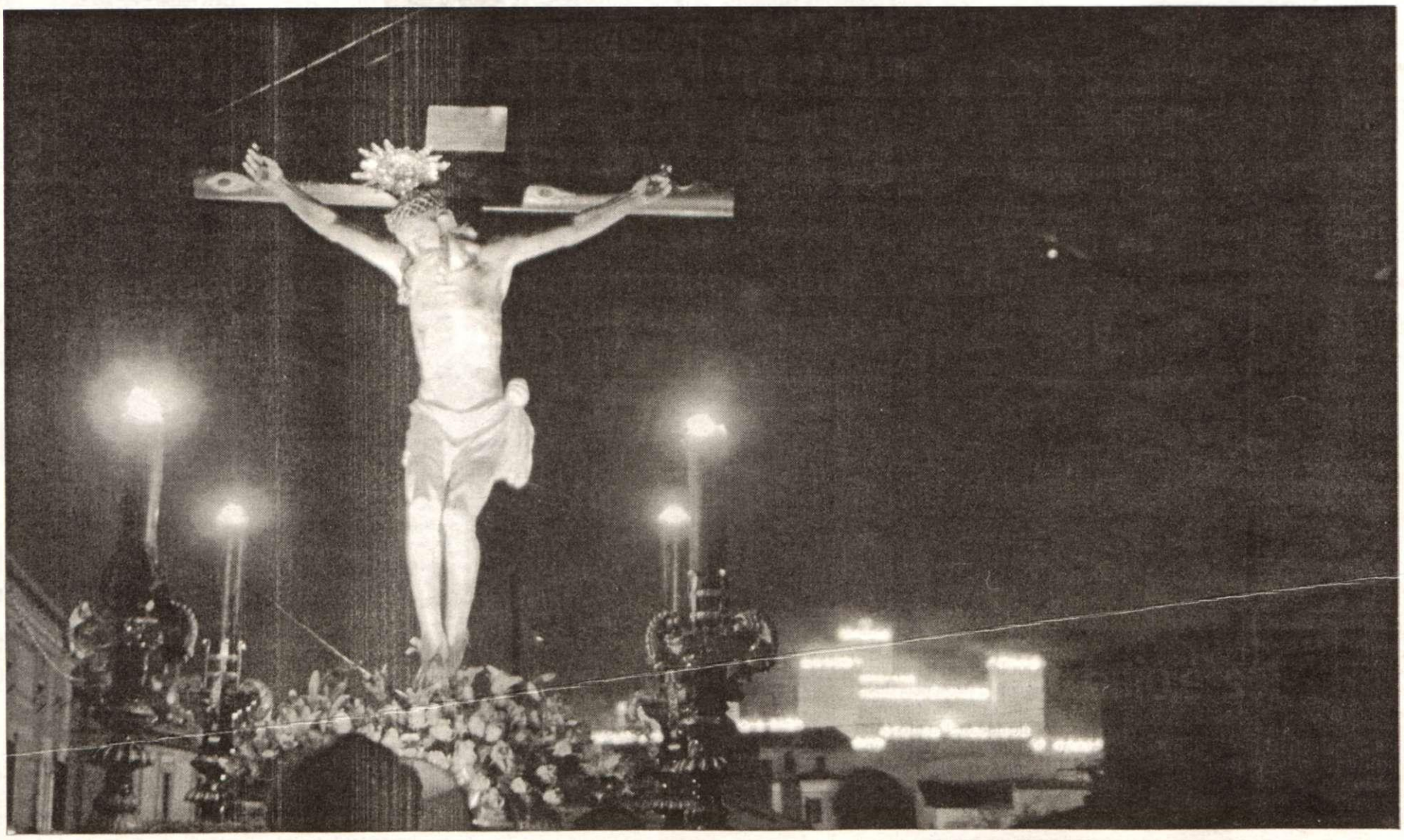

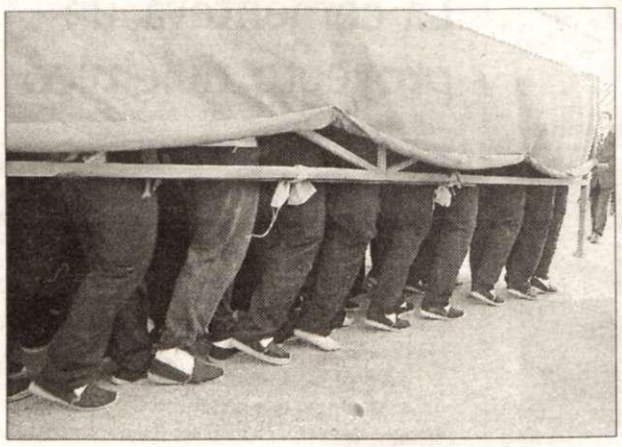

Bastantes hermandades que desfilarán por las calles de Guadix presentan este año numerosas novedades

Semana de

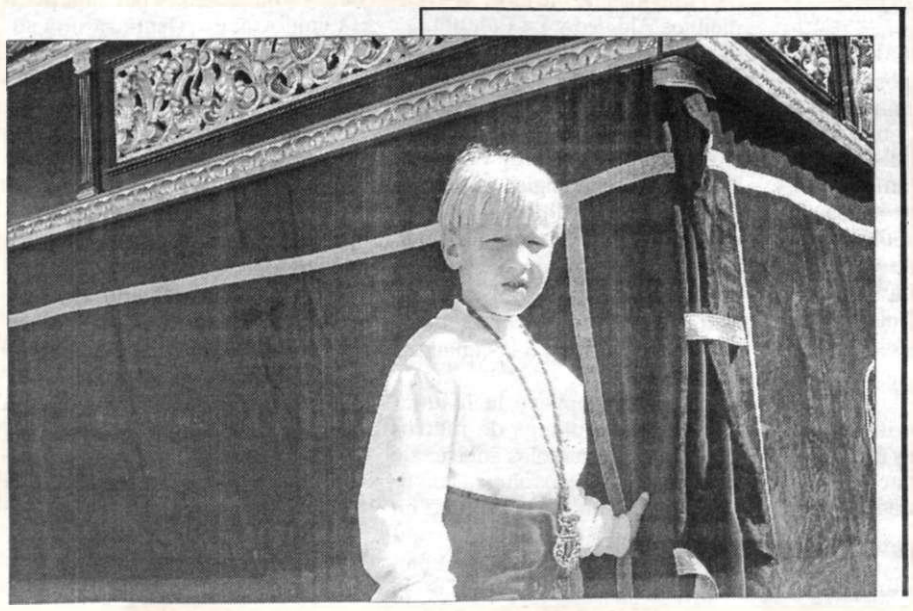

A. PÉREZ • Guadix

Los primeros pasos de Semana Santa ya han desfilado por las calles de Guadix. Estas se convierten por unas horas en un derroche de colorido y devoción. Y es que ya está aquí la Semana Santa accitana, una de las fiestas populares y religiosas de más arraigo en toda Andalucía y por ende en Guadix.

Se puede decir que los pueblos y ciudades de Andalucía viven durante esta semana uno de sus momentos más importantes que entroncan con su propia identidad de pueblo y se convierte casi en un modo de expresar su forma de ver la vida.

Renacimiento de la Semana Santa

La Semana Santa accitana ha vivido algunos años de crisis que parece que se están superando.

Este año se está produciendo un fenómeno bastante considerable. Muchos niños y jóvenes se están volcando con las diferentes cofradías accitanas por lo que están siendo más acompañadas que en anteriores ediciones.

En los primeros desfiles procesionales la tónica habitual también ha sido la participación de la gente, que se ha volcado para poder disfrutar de los pasos en todo su recorrido.

La tribuna oficial se ha visto durante estos primeros días de la semana abarrotada de gente, disfrutando del desfilar de los pasos al son de las marchas procesionales.

La preparación para poner los pasos en la calle y el posterior desfile de los mismos se convierte en un ritual entrañable de la Semana Santa.

El buen tiempo acompañó los desfiles procesionales

A diferencia del año pasado en el que el mal tiempo fue la tónica predominante en los primeros días de Semana Santa, ete año la climatología acompañó.

Los pasos que desfilaron los primeros días de esta semana pudieron realizar su estación de penitencia sin ningún contratiempo a mencionar. Tan solo la María Santísima de la Estrella tuvo un ligero contratiempo con la corona, que los hermanos solucionaron sobre la marcha y que mantuvo el desfile parado durante varios minutos. Esta misma hermandad realizó un cambio de itinerario con respecto al que estaba programado en el programa oficial de Semana Santa.

Por otro lado bien se podría decir que los vecinos de Guadix y comarca tenían ganas de Semana Santa, ya que la afluencia de público fue la tónica predominante, algo que promete seguir ocurriendo en los últimos días de la misma.

La tribuna oficial, fue de los puntos que mayor número de espectadores registró en todos los desfiles procesionales, aprovechando la gente las buenas temperaturas registradas durante estos días.

Es por ello que hermandades como la Obediencia, que desfiló el domingo por la noche pudieron inaugurar por fin el itinerario que tenían previsto estrenar el año pasado y que por culpa del mal tiempo no pudieron llevar a cabo.

En definitiva, una Semana Santa perfecta para disfrutarla.

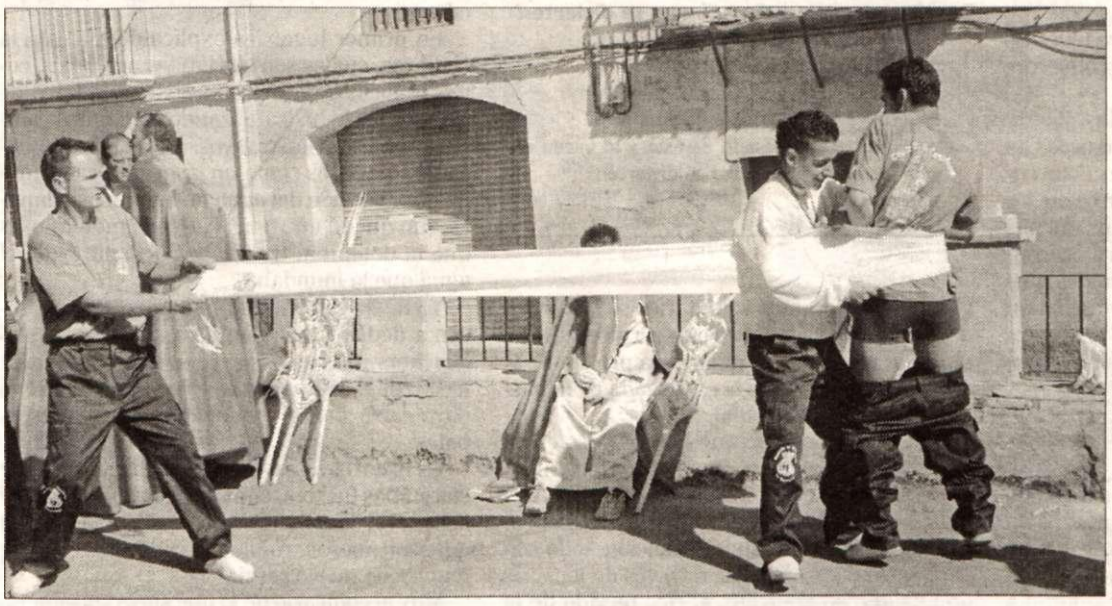

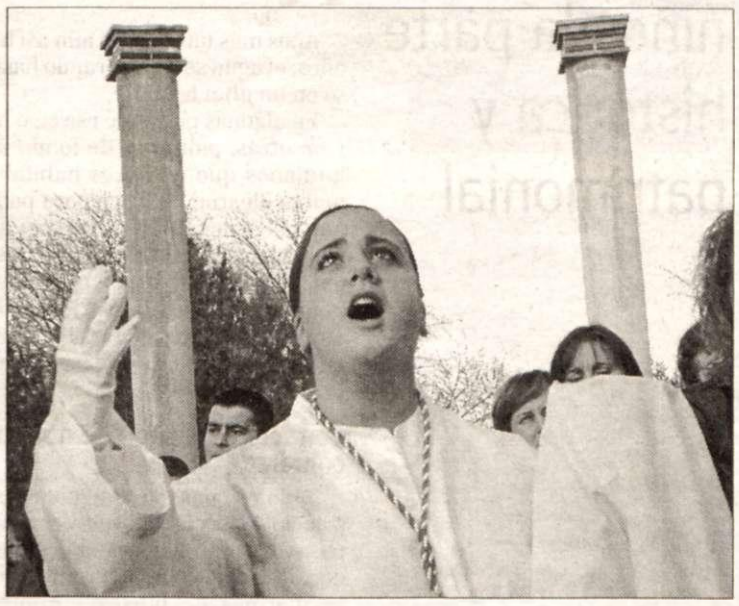

Pasión por Guadix

Estrenos de las hermandades

Otro hecho significativo del resurgir de la Semana Santa accitana, es que cada vez más las hermandades ofrecen anualmente al público accitano estrenos en el seno de las mismas.

De esta forma los novedades más significativas son los siguientes:

La hermandad de la Entrada Triunfal de Jesús en Jerusalén "la Borriquilla", que desfiló el pasado domingo, estrenó las varas de hermano, totalmente nuevas que lucieron radiantes en una esplendorosa mañana.

La cofradía de Nuestro Padre Jesús del Prendimiento y María Santísima de la Estrella que desfiló el Domingo de Ramos por la tarde, presentó las novedades de una esfigie de un romano en el paso de misterio, así como candelabros de guardabrisas traseros, caídas en malla, peana y respiraderos.

La hermandad de Nuestro Padre Jesús de la Obediencia estrenó los evangelistas en las esquinas del paso, el medallón del pertiguero, los bocines de acompañamiento y un incensario de cortejo litúrgico.

La hermandad y cofradía de penitencia del santísimo Cristo de la Flagelación y María Santísima del Refugio presenta este año los estrenos de los ciriales, varas de acompañamiento y de Junta de Gobierno, bandera concepcionista, Inmaculada de plata para Sin Pecado y un nuevo romano del paso de misterio que este año no procesionará junto al Cristo.

En cuanto a la cofradía de Nuestra Señora la Santísima Virgen de la Esperanza, que desfiló el pasado miércoles, presentó los estrenos de la restauración de la primera fase del manto y bordado de bambalinas.

La hermandad de Nuestro Padre Jesús Nazareno "el Llavero" que desfilará el jueves por la noche presentará como novedades una nueva fase de la elaboración del trono, recientemente estrenado.

La hermandad de la Virgen de las Lágrimas, que también desfilará el jueves por la noche, presentará los estrenos de la tercera tanda de candelería y ciriales, realizados en plata por el taller sevillano "Villareal".

La hermandad de San Juan Evangelista que se convirtió en protagonista en Navidad ya que tocó la lotería en su seno, presentará los estrenos de un pecherín de terciopelo granate con cruz de malta, cíngulo adamascado en tisú de oro con cruz de Santiago, la primera fase del bordado del respiradero, culminación del juego de varas, bandera pasionista y vara del libro de reglas.

La hermandad del Santo Sepulcro, que realiza su estación de penitencia el viernes por la noche, estrenará este año cuatro varales y nuevos cascos de romanos.

Uno de los pasos protagonistas de esta Semana Santa es la hermandad de la Virgen de la Soledad que este año celebra el cincuenta aniversario de su refundación.

Por último, la cofradía de Cristo Resucitado que desfila el Domingo de Resurrección por la mañana estrenará este año la parihuela del paso realizada por los hermanos Jiménez de Baza.

INFORMACIÓN
DEL 8 AL 15 DE ABRIL DE 2004

Conocer la comarca de Guadix

Una arqueóloga es la encargada de enseñar a los niños la parte histórica y patrimonial

Los escolares conocen su entorno más cercano gracias al programa de Voluntariado Cultural "Descubre tu pasado", puesto en marcha en 1999 por la Asociación para el Desarrollo Rural de la Comarca de Guadix

REDACCIÓN • Guadix

Hace años, millones de años, la comarca de Guadix estaba cubierta por un océano.

Años más tarde, pero aún así hace miles de años, el agua se fue retirando hasta convertirse en un gran lago.

En algunas partes de ese lago había playas, y en otras, pantanos de fondo fangoso. Los humanos que entonces habitaban esta comarca idearon un truco para poder cazar los animales que entonces corrían a sus anchas por estas tierras: elefantes, jirafas, rinocerontes... Los asustaban con piedras y ruidos hasta que caían en el pantano, donde quedaban atrapados dando así a los hombres la oportunidad de matarlos y darse un buen festín gastronómico.

Conocer el pasado de nuestra comarca

Todo ese pasado, que podría ser un buen principio para una novela de aventuras, es un pasado comprobado científicamente y que ha dejado huellas tan importantes como los fósiles marinos que pueden encontrarse junto a la sierras que marcan los límites naturales de la comarca o como los restos paleontológicos de gran interés que se han localizado en los yacimientos de Fonelas.

Muchos mayores lo desconocen, pero ese problema no se va a dar ya en las generaciones más jóvenes de todos los pueblos de la comarca gracias al programa de voluntariado cultural "Descubre tu pasado", impulsado desde la Asociación para el Desarrollo Rural de la comarca de Guadix.

Puesto en marcha en el año 1999, el programa se ha centrado en dar a conocer el entorno más cercano a los escolares de los diferentes centros educativos de los treinta y tres pueblos que conforman la comarca de Guadix.

Dinámica del programa "Descubre tu pasado"

En todo este tiempo se ha tenido ocasión de realizar multitud de charlas informativas, visitas guiadas a diferentes puntos de interés y de diseñar material educativo muy diverso para trabajar en clase.

La dinámica ha ido evolucionando en todo este tiempo, pero siempre partiendo de una idea fundamental: los niños que habitan en esta comarca deben de conocer en profundidad su entorno más cercano, más aún siendo tan importante su riqueza histórica, patrimonial y natural.

Una vez que los colegios eligen el destino a visitar, los diferentes voluntarios se encargan de desplazarse a los centros para ofrecer a los alumnos una charla preparativa previa.

Una arqueóloga, es la encargada de la parte histórica y patrimonial.

Ella sabe muy bien que los chavales están dispuestos a aprender y conoce perfectamente las claves para conectar con ellos, conseguir que participen activamente en las propuestas y despertar su imaginación, todo con el objetivo de acercarlos, a través de técnicas que capten su atención, al rico pasado de la zona.

la clave

Enseñar al mismo tiempo que se divierten

El programa de voluntariado cultural "Descubre tu pasado", puesto en marcha por la ADR Comarca de Guadix, tiene como objetivo enseñar a los escolares de la comarca el rico pasado de ésta, y lo hacen de una forma que los niños se divierten aprendiendo.

Enseñar se convierte en un reto

Cada centro educativo es un reto; hay algunos en los que la charla debe de dirigirse a varias clases con una media de cerca de treinta alumnos por cada una, mientras que en otros se reúnen en una misma aula menos de una decena de chavales de edades diversas.

Pero todos tienen en común un elemento muy importante: la curiosidad e ingenuidad inquieta propia de los niños, deseosos de conocer más sobre su pasado.

La arqueóloga lo sabe, y aprovecha esa buena disposición para conectar inmediatamente con su auditorio con charlas muy divertidas, pero a la vez llenas de contenido educativo.

En primer lugar les explica dónde está la comarca, cuáles son sus límites naturales, cómo se formó, cuál es el origen de la hoya de Guadix... y lo hace utilizando elementos comparativos muy ilustrativos: en realidad la hoya de Guadix es como un gran cuenco formado por la acción del agua en la inmensa llanura que quedó entre las cadenas montañosas que la delimitan tras haber desaparecido el agua que la inundaba.

Y en ella habitaban hombres que empezaron a dedicar más tiempo a las construcciones funerarias que a la viviendas en las que se desarrollaban sus vidas, e inventaban trucos para cazar cuando todavía no existían escopetas.

La historia fue avanzado, y en cada una de sus etapas fueron ocupando estas tierras diferentes civilizaciones que transformaban la anterior: íberos, romanos, cristianos, musulmanes, de nuevo cristianos...

Muy al contrario de lo que suele suceder en las clases de historia, los ojos de los niños brillan con esa intensidad propia de la curiosidad, sus mentes recrean escenas muy claras de todo lo que están escuchando, y participan activamente preguntando o respondiendo a las preguntas que se les hacen.

Visita a los lugares en cuestión

La culminación de este proceso será la visita al lugar elegido por cada centro, en una fecha que todos tienen grabadísima en su agenda mental ya que están ansiosos por conocer los dólmenes, visitar la impresionante construcción defensiva de la Alcazaba o recrear escenas señoriales entre los

El programa "Descubre tu pasado" intenta llegar a los treinta y tres pueblos de la comarca de Guadix

La culminación del proceso llega con la visita al lugar elegido por cada centro educativo

Una arqueóloga imparte charlas en los colegios sobre nuestro patrimonio cultural e histórico.

Este año se han incluido por primera vez una serie de rutas naturales de la comarca

muros del Castillo de La Calahorra.

Por primera vez se incluyen rutas naturales en el programa

Este año el programa ha incluido además una serie de rutas naturales, complementadas por supuesto con las respectivas charlas a cargo de otros voluntarios que conocen perfectamente la comarca.

Las salidas se hacen en este caso al Puerto de la Ragua, un gran desconocido para muchos de los niños que toman parte de la iniciativa.

El resultado: los chavales cuentan entusiasmados a sus mayores cómo los romanos nunca se han ido de aquí, sino que han evolucionado; que nosotros hablamos latín moderno; y que los dólmenes eran casas para los muertos mucho mejor construidas que las de los vivos.

De esta forma aprenden y, a la vez, enseñan. Porque es tan importante saber enumerar las capitales de Europa como conocer el entorno más cercano.

Y, además, es mucho más estimulante para ellos, porque lo pueden vivir todo de forma mucho más intensa porque es el entorno que les rodea y en el que transcurre su vida diaria.

De esta forma el pasado de la comarca de Guadix, se convierte, gracias a este programa, en un modo de fomentar la cultura a la vez que los más pequeños se divierten.

■■■EMPLEO

Antonio Avilés viajó a Alcalá la Real para estudiar la solicitud de la segunda convocatoria del programa Equal

■ El eje de actuación se centra en esta edición en la reinserción profesional de las minorías étnicas, mujeres y disminuídos físicos y psíquicos

G.P.

Reunión mantenida la semana pasada por el alcalde de Guadix.

REDACCIÓN • Guadix

■ El alcalde de Guadix, Antonio Avilés, y su homónimo de Baza viajaron la pasada semana hasta Alcalá La Real para reunirse con los alcaldes jiennenses de la propia Alcalá y de Linares con el objetivo de estudiar las directrices para solicitar la segunda convocatoria del programa europeo Equal.

El eje del programa en esta edición es la reinserción profesional de colectivos tan concretos como las minorías étnicas, las mujeres y los disminuídos físicos y psíquicos.

El programa europeo Equal, se trata de una iniciativa comunitaria, parte integrante de los Fondos Estructurales Europeos (FEE), y que substituirá a las I. C. Adapt y Empleo.

A partir de las lecciones aprendidas con los programas Empleo y Adapt, Equal servirá de campo de pruebas para desarrollar y difundir nuevas maneras de aplicar las políticas de empleo a fin de combatir todo tipo de discriminación y desigualdad sufrido por las personas que tratan de acceder al mercado de trabajo y quienes ya forman parte de éste.

Equal actuará en una serie de áreas temáticas, definidas en el contexto de los cuatro pilares de la estrategia de empleo (capacidad de inserción profesional, espíritu de empresa, adaptabilidad e igualdad de oportunidades para hombres y mujeres).

En el encuentro de la semana pasada los cuatro ayuntamientos definieron, como socios promotores de esta solicitud, las líneas de actuación para conseguir la adhesión al programa europeo y trabajar por la reinserción de estos colectivos.

■■■TALLER

Alumnos del IES Padre Poveda participarán en un taller de poesía

■ Los alumnos de los dos ciclos de ESO del IES Padre Poveda participarán del doce al dieciseis de abril en un taller de poesía que será impartido por el poeta Luis Melgarejo.

Se trata de una iniciativa del Centro Andaluz de las Letras, la concejalía de Cultura del ayuntamiento de Guadix y el propio centro educativo que tiene como fin fomentar el hábito de la lectura y la escritura entre los más jóvenes y que se ha programado tras el éxito obtenido por el taller de fomento a la lectura y creación literaria impartido en octubre por el escritor Andrés Neuman.

En esta ocasión, el objetivo es acercar a los estudiantes a la magia de la creación poética.

El inicio del taller tendrá lugar el próximo lunes doce de abril a las diez de la mañana en el salón de actos del IES Padre Poveda.

Luis Melgarejo nació en La Zubia, Granada,en 1977.Obtuvo el Premio Federico García Lorca de relato en 1996 con "Koldo". Después aparecieron "El cepo" y "La persona equivocada", ambas que adelantaron en su momento parte de la producción poética recogida posteriormente en "Libro del cepo".

■■■CONDENA

Nueva condena en Guadix por la violencia doméstica

■ Trabajadores del ayuntamiento, miembros de la corporación municipal (encabezados por el alcalde y la concejala de Mujer) y vecinos del municipio se sumaron el pasado viernes a las doce del mediodía a la invitación hecha desde Cúllar Vega para guardar dos minutos de silencio por la muerte de Encarnación Rubio en un nuevo caso de violencia doméstica. En el acto se recordó también a Ana López Ariza, muerta a manos de su compañero hace tan sólo unos días en la localidad de Guadix. La concentración había sido propuesta a nivel provincial desde la localidad de Cúllar Vega, último escenario de un brutal suceso de violencia doméstica.

■■■JORNADAS

"Primeras jornadas mujer y empresa" en la UTEDLT

■ La UTEDLT de Guadix acogerá los próximos 12, 13, y 14 de abril unas jornada denominadas "Primeras jornadas mujer y empresa".

La inauguración tendrá lugar el día 12 a las 9.30 de la mañana a cargo de Inmaculada Marruecos, directora de la UTEDLT de Guadix. Posteriormente se celebrará la conferencia "Generación de ideas y animación para emprender" que correrá a cargo de Francisca Fuillerat, coordinadora del Instituto de la Mujer en Granada. Tras esta tendrá lugar un coloquio. A las 12.00 será nuevamente Francisca Fuillerat la que exponga la conferencia "Compatibilización de la actividad profesional y la vida familiar, dinámicas de grupo".

El martes día 13 tendrán lugar las ponencias "La creación de empresas", "Relaciones personales en la empresa" y "Dinámica de grupo", además de un coloquio a cargo de Rosa Martínez, presidenta de la Asociación San José.

El miercoles día 14 comenzará con la conferencia "Ayuda al autoempleo". Posteriormente habrá un coloquio sobre "Programa Leader + y Proder" a cargo de Juan José Manrique. Por último a las doce y media tendrán lugar las conclusiones de las jornadas.

Violencia en las aulas

Ante esta situación los psicólogos reconocen la importancia del deporte como un medio preventivo. Está en manos de los familiares y técnicos el hacer de la actividad física algo beneficioso para los adolescentes

B. A • Guadix

En los últimos días se han producido numerosos casos de violencia en distintos colegios de la provincia. Concretamente, en dos semanas, los medios de comunicación se han hecho eco de una denuncia contra el director del colegio Jose Hurtado de Granada por actitud xenófoba hacia un alumno.

La actitud agresiva de un alumno del colegio Malagona de Loja y la expulsión de tres niños del instituto granadino Padre Manjón que deberán cambiar de centro educativo por participar en una pelea son algunos antecedentes que han llevado a la delegación de Educación a plantear una solución para acabar con los episodios de violencia en las aulas.

Desde la FAPA (federación de asociaciones de padres de alumnos) piden seriedad y responsabilidad para solucionar los casos de violencia escolar, esta federación será la encargada de canalizar las denuncias, actuaciones que serán penalizadas mediante la apertura de expedientes académicos.

Prevenir la violencia

En la actualidad, la probabilidad de que los ajóvenes desarrollen conductas de riesgo es cada vez mayor.

Los adolescentes pasan una gran parte del día en la escuela, lo que ocurre en este contexto seguramente influenciará su comportamiento al igual que el contexto extraescolar en el que se mueve el alumno, tremendamente importante, especialmente si los padres trabajan la mayor parte del día fuera de casa y no existe nadie que los supervise. Surge de esta forma, la necesidad de intervenir ayudándoles a tener éxito durante la adolescencia.

Existen numerosos programas educativos que se desarrollan en escuelas e institutos con el objetivo de prevenir actitudes violentas y provocar cambios en el rendimiento escolar, que están orientados a provocar un cambio de actitud.

La prevención de la violencia se puede realizar de muchas maneras, una de ellas, desde luego, pasa por la promoción de la vida saludable y el deporte.

Una de las formas de prevención de la violencia pasa por la promoción de la vida saludable y el deporte.

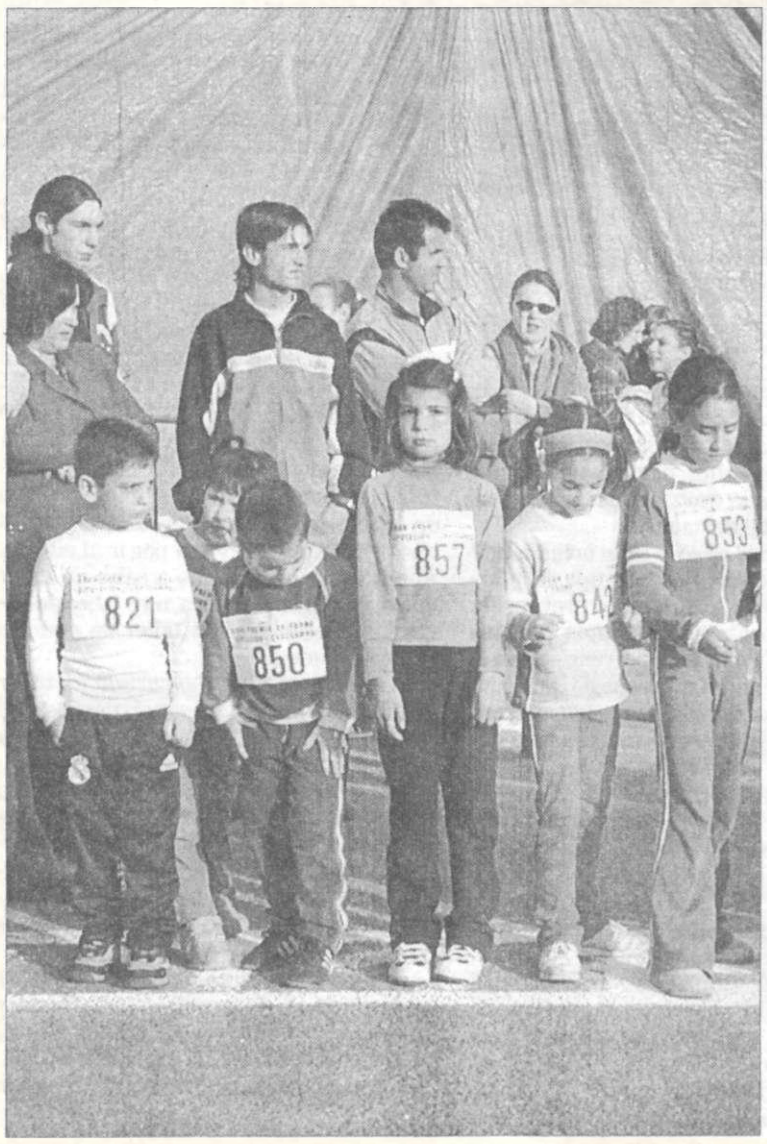

En la iniciación deportiva los padres deben...

- Favorecer la participación deportiva de sus hijos sin presionarlos.
- Ayudar en la elección del tipo de deporte (teniendo en cuenta las cualidadesdel niño)
- Mostrar interés por las actividades de sus hijos, apoyándolos, sin ejercer presión sobre ellos.
- Asegurarse de que practican deporte de manera saludable (entrenamientos con valores como el esfuerzo personal y la deportividad).
- Ayudar en las tareas de la escuela deportiva.

El deporte aporta a los jóvenes...

- Tener buen rendimiento bajo presión
- Responsabilidad
- Ser organizado
- Afrontar bien tanto el éxito como el fracaso
- Trabajar y tratar con diferentes compañeros
- Aceptar la crítica como aprendizaje.
- Ser flexible y comprensivo
- Formular objetivos y luchar por ellos
- Ser capaz de trabajar en equipo

El deporte forma a las personas

Los psicólogos reconocen la importancia que tiene esta actividad para los más jóvenes, y la califican como un "*medio que puede ser utilizado para crear una diferencia en la vida de los adolescentes, especialmente en materia de formación de identidad y carácter*".

Los últimos años se han distinguido por el aumento de la intervención psicológica en los deportistas de alto rendimiento, una técnica que tal y como todos ellos reconocen, les ha ayudado para mejorar su vida extradeportiva. Efectivamente, una de las grandezas de la práctica del ejercicio físico, reside en la aplicación de los principios aprendidos en otras áreas de la vida. Tal y como demuestran numerosos estudios sobre el tema, las capacidades de solución de problemas, el cumplimiento de desafíos, la convivencia con el éxito y con el fracaso, o el trabajo en equipo son competencias que los niños aplicarán a otros dominios de la vida.

Pero también es cierto que todas estas cualidades pueden tornarse del revés. En numerosas ocasiones hemos asistido al comportamiento violento del niño que no ha sabido convivir con el fracaso.

También se dan los casos de jóvenes a los que la solución de problemas y el cumplimiento de desafíos les viene demasiado grande y se sumen en pequeñas depresiones.

Entonces ¿ El deporte es bueno o es malo? Depende del contexto, está en manos de los familiares y técnicos el hacer de la actividad física algo beneficioso o perjudicial para los adolescentes.

La importancia de padres y entrenadores

Según un estudio realizado realizado recientemente por un grupo de psicólogos del deporte acerca del papel de los agentes de socialización en deportistas en edad escolar, si queremos que la práctica deportiva llegue a ser un elemento educativo, debemos echar un vistazo a la manera como los entrenadores organizan los entrenamientos y a la forma que tienen los padres de afrontar la actividad de sus hijos.

El objetivo de la promoción deportiva debería basarse en dos principios: el respeto y el esfuerzo. Según las conclusiones de la investigación, "*el hecho de que el niño se sienta valorado por su entrenador y sus padres favorecen su autoestima*".

Ganar no lo es todo

Ganar es importante, pero no lo es todo. Es mucho más importante esforzarse para llegar a dar lo mejor de uno mismo. En este sentido tanto los padres como los entrenadores tienen mucho que decir, la valoración del esfuerzo y de los progresos individuales debe de estar por encima de los resultados. Asimismo, según los expertos, los padres nunca deberán de asumir el papel del entrenador.

Inmaculada Toscano

Voluntaria de ATANI y educadora del programa de prevención integral en Medio Abierto.

"El problema de las adicciones sólo se puede superar con el apoyo social"

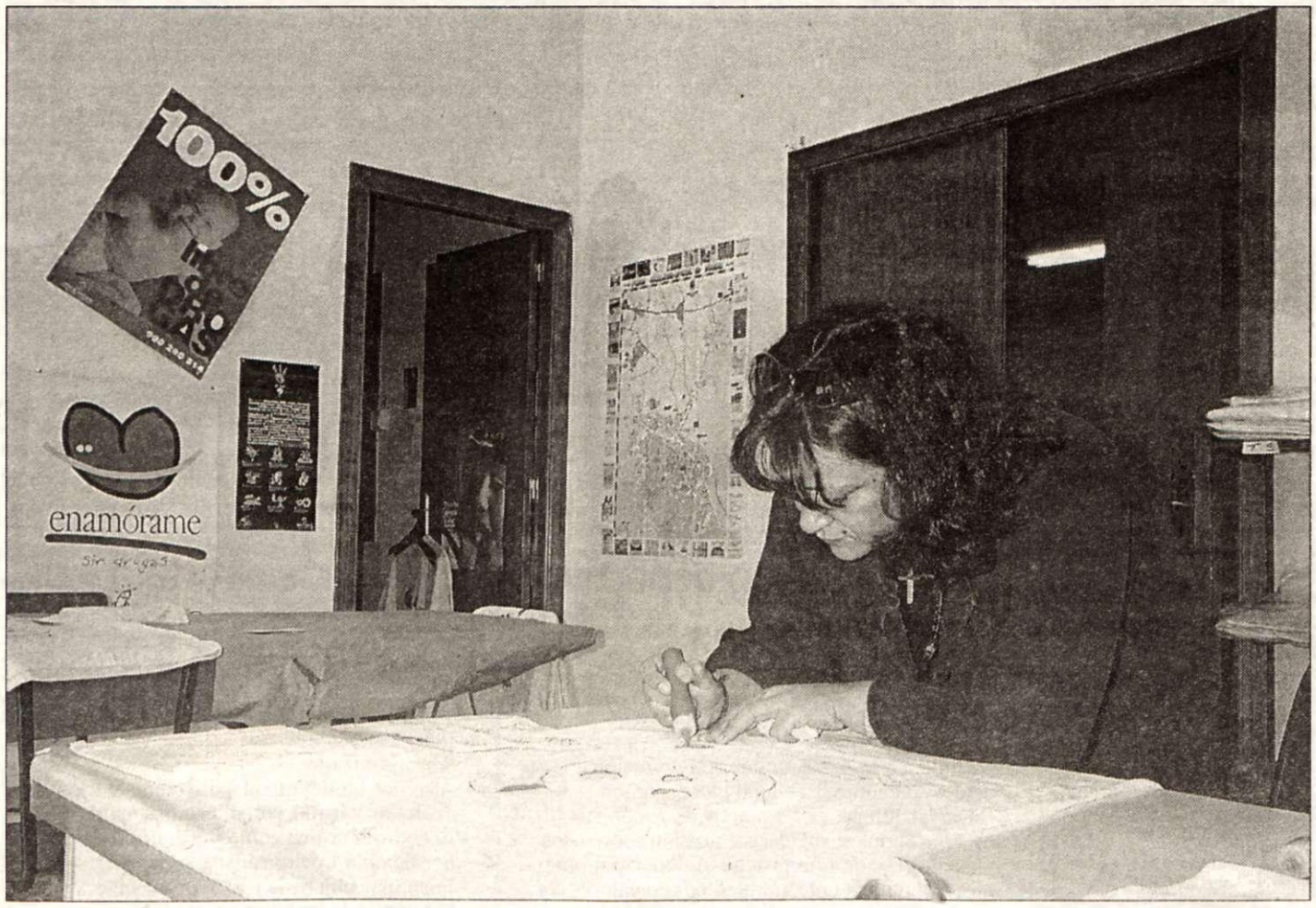

B. A.

Una de las actividades consiste en pintar camisetas para lucirlas en la marcha contra la Droga del próximo 18 de abril.

B. ALCALDE • Guadix

Inmaculada Toscano lleva muchos años como voluntaria en ATANI, también colabora como educadora del programa de prevención integral en medio abierto, en el que se imparten talleres a los niños de las cuevas. Además de organizar multitud de actividades de prevención, desde ATANI preparan actualmente las camisetas que lucirán el día de la marcha contra la Droga, el proximo 18 de abril.

¿Cuántos años lleva funcionando esta asociación?

ATANI lleva funcionando desde el año 91. A lo largo de estos años hemos venido haciendo actividades de prevención. En un principio la asociación se constituyó para reivindicar un centro de Tratamiento a las Adicciones y cuando empezó a funcionar el centro aquí en Guadix nosotros nos dedicamos a las actividades de apoyo a la prevención. ATANi estaba formada entonces por un grupo de familiares de personas con problemas de adicción que nos reuníamos para ver cómo podíamos dar solución al problema. Pagábamos actividades de ocio sanas para los enfermos que estaban en tratamiento y al poco tiempo empezamos a poner en marcha las actividades de prevención. Las actividades más reivindicativas y de sensibilización de la sociedad las hacemos en la asociación. Llevamos muchos años participando en la marcha contra la droga, el día sin alcohol o el día mundial del tabaco.

> "Los toxicómanos no son delincuentes son personas que han pasado una dependencia en un momento determinado. Aquí en Guadix parece que la gente eso no lo perdona y todo el mundo tiene derecho a cometer errores"

¿Qué servicios ofrecen en la actualidad?

Hoy en día ofrecemos todo tipo de información sobre los recursos de prevención existente. Nosotros invertimos nuestro tiempo en actividades de prevención con el afectado de manera que el coste que le ha supuesto a esa familia pasar por un problema de drogodependencia nos lo podemos ahorrar. Tenemos un horario de atención al público de lunes a jueves de 6 a 8 de la tarde. También tenemos el servico de contestador permanente para las personas que deseen realizar consultas por vía telefónica. Nos pueden encontrar permanentemente mediante el servicio contestador en el 958660313.

¿Qué tipo de usuarios acuden a ATANI?

Aquí llaman sobretodo familiares de personas con algún tipo de adicción para informarse acerca del tema. Nosotros los derivamos al centro de tratamiento de las Adicciones que hay aquí en Guadix. Otras veces la gente te pregunta por otros recursos como pueden ser las comunidades terapéuticas o tratamientos en régimen de internamiento y nosotros les facilitamos la información sobre estos centros en Andalucía. El resto de nuestra función pasa por las actividades de prevención.

¿Existen tabúes en temas de adicción en la sociedad accitana?

Aquí en Guadix una persona toxicómana que quiera reinsertarse lo tiene muy difícil. Parece que la gente eso no lo perdona. El problema de las adicciones sólo se puede superar con el apoyo social. Si la sociedad no te apoya ni te da trabajo es más difícil que se reinserten. Algunas empresas sí que tienen contratos que facilitan el trabajo a toxicómanos.

¿ Qué mensaje enviaríais desde ATANI a la sociedad?

A mi me gustaría que la gente supiera que el problema de la adicción se soluciona con el apoyo de todo el mundo. Ellos no podrán dejar de consumir y no se podrán reinsertar si no tienen el apoyo de toda la sociedad. Hay que poner un poco de nuestra parte porque los toxicómanos no son delincuentes. Son personas que han tenido un problema en un momento determinado, han pasado una dependencia pero todo el mundo tienen derecho a cometer errores.

¿En qué tipo de programas trabaja actualmente ATANI?

Llevamos el programa de actividades de apoyo a la prevención en el que coincidiendo con los días clave como son el Día sin alcohol, el Día sin tabaco organizamos diferentes iniciativas como la pintada de camisetas para el Día de la marcha contra la Droga, torneos de futbol entre los escolares, concursos de dibujo etc. También llevamos ahora mismo el programa de prevención integral en medio abierto que se realiza en la cueva infantil Gloria Fuertes que está en la barriada de las cuevas. En este programa se organizan talleres con actividades de prevención en los que trabajamos con un colectivo de riesgo como pueden ser los niños de las cuevas. Los niños van cuando ellos quieren y ya llevamos tres años funcionando. Los niños no dejan de ir al colegio, nosotros les inculcamos que el taller es el premio por ir al colegio. Ahora estamos llevando a cabo un taller de papel maché los lunes, otro taller de barro los miércoles y un taller de compás (ritmo y cante).

Recientemente ha comenzado un taller de inserción laboral. ¿En qué consiste?

También tenemos el taller de inserción socio laboral en el que trabajamos en colaboración con el programa de Desarrollo Gitano que beca la asistencia de las mujeres que acuden al taller. El principal objetivo es que estas mujeres tengan una salida laboral a través de la cerámica. La mayoría de asistentas al taller son mujeres que no han tenido acceso al empleo. Pretendemos en primera instancia que estas mujeres salgan de su casa, se relacionen y aprendan cosas nuevas. La propia palabra lo indica: inserción socio-laboral, si no conseguimos la parte laboral por lo menos la "socio" sí.

muy personal

Nombre: Inmaculada
Apellidos: Toscano Vela
Fecha de nacimiento: 1968
Lugar de nacimiento: Huelva
Aficiones: Las manualidades y el dibujo.

Comarca

➤ El ayuntamiento de Benalúa pone en marcha el programa "educar es fácil" dirigido a padres y madres de la localidad ■ Página 12

➤ La Semana Santa en la comarca de Guadix está cargada de tradiciones que se lucha por mantenerlas vivas ■ Página 13

■■■ DESPRENDIMIENTO

Uno de los laterales de la carretera de Villanueva se desprende por la lluvias

A. PÉREZ • Villanueva

■ La carretera de Villanueva de las Torres se vio perjudicada por un derrumbe de tierra en uno de sus laterales.

El suceso tuvo lugar el pasado domingo veintiocho de marzo sobre las cuatro de la tarde aproximadamente.

El desprendimiento de uno de los laterales de esta vía fue debido a las abundantes lluvias que cayeron durante todo ese fin de semana en la localidad.

Los escombros caídos en la zona fueron abundantes y muy importantes, aunque no cortaron el tráfico en su totalidad.

Este suceso tuvo lugar en la llamada "cuesta pamplinas" en la recién reformada carretera de Villanueva.

El tráfico no se vio afectado demasiado, ya que como confirma el Fernando Martínez, alcalde de Villanueva "La Diputación provincial de Granada actuó muy rápido".

El desprendimiento ocupó tan solo un carril de la vía, que aún se mantiene cerrado a espera de que finalicen las tareas de limpieza y retirada de escombros de la zona.

"La situación está controlada totalmente", afirma Fernando Martínez.

Se espera que en breve plazo de tiempo terminen las labores de limpieza de la zona, aunque no se quieren marcar fechas, pues el objetivo, según el alcalde, es asegurar la zona y que no haya ningún tipo de peligro para los conductores que circulen por ese lugar.

ARCHIVO.

Villanueva sufre las consecuencias del temporal.

Un vecino fue el primero en actuar

Un vecino de Villanueva que pasaba por la zona cuando se produjo el desprendimiento, fue el primero en actuar. Mientras llegaban los servicios de limpieza y seguridad de la localidad, fue el encargado de avisar a los conductores que circulaban por esa vía sobre los desprendimientos que se habían producido. Por unos momentos ejerció como policía municipal.

"Este vecino en previsión por si ocurría algún accidente se quedó de retén en la zona hasta que los servicios de limpieza de Diputación llegaron al lugar", confirma Fernando Martínez.

Anteriores desprendimientos

No es la primera vez que se produce un desprendimiento de tierra en esta zona de la carretera.

Anteriormente, siempre cuando llueve en abundancia, suele haber corrimientos de tierra que cortan parcialmente este tramo de vía.

"Desde que inauguramos la carretera ya nos lo esperábamos", comenta Martínez, aunque afirma que nunca se imaginaron un desprendimiento tan importante como el que sucedió en la tarde de ese domingo.

Medidas al respecto

"esperábamos que el terreno se iba asentar pero no ha sido así", afirma Fernando Martínez, alcalde de Villanueva de las Torres, que confirma que que se han mantenido contactos con Diputación para que se tomen medidas al respecto.

Una de ellas podría ser la realización de una serie de escalones que evitaran que los desprendimientos de tierra cayeran sobre la carretera y cortaran la circulación, además de paliar la peligrosidad que pueden tener los mismos para los conductores que pasen por ahí.

En referencia a la ejecución de estas medidas, el alcalde de Villanueva no cree que se viera afectado el tráfico, "en todo caso se cortaría un día para que se pudieran ejecutar".

Mientras duraran las obras la carretera seguiría funcionando con un solo carril.

Wadi-as información
SEMANARIO INDEPENDIENTE DE LA COMARCA

Duque de Gor, 9 - 2º B
18500 GUADIX (Granada)
Apartado de Correos 66

BOLETIN DE SUSCRIPCION

D. ..... Desea recibir .....
En la dirección ..... D.N.I. ó C.I.F. .....
C.P. ..... Población ..... Teléf. laboral ..... Teléf. particular .....

FORMA DE PAGO
❑ ANUAL ..... 46,88 euros./
❑ SEMESTRAL ..... 23,44 euros/
❑ TRIMESTRAL ..... 11,72 euros/.
(IVA incluido)

DOMICILIACION BANCARIA
Muy Sres. Míos:
Ruego a Vds. que con cargo a mi cuenta atiendan hasta nuevo aviso los recibos que les sean presentados por PUBLICACIONES DEL SUR, S.A.
Banco o Caja de Ahorros _____
Sucursal _____ Población _____
Titular de la cuenta _____
Nº de Cta. _____
FIRMA AUTORIZADA

Suscríbase a
Wadi-as información
SEMANARIO INDEPENDIENTE DE LA COMARCA

■■■ BENALÚA

"Educar es fácil", un programa de formación para madres y padres de la localidad

■ Este programa es una guía práctica para padres y madres a la hora de educar satisfactoriamente a su hijo y se impartirá en Benalúa a partir del doce de abril

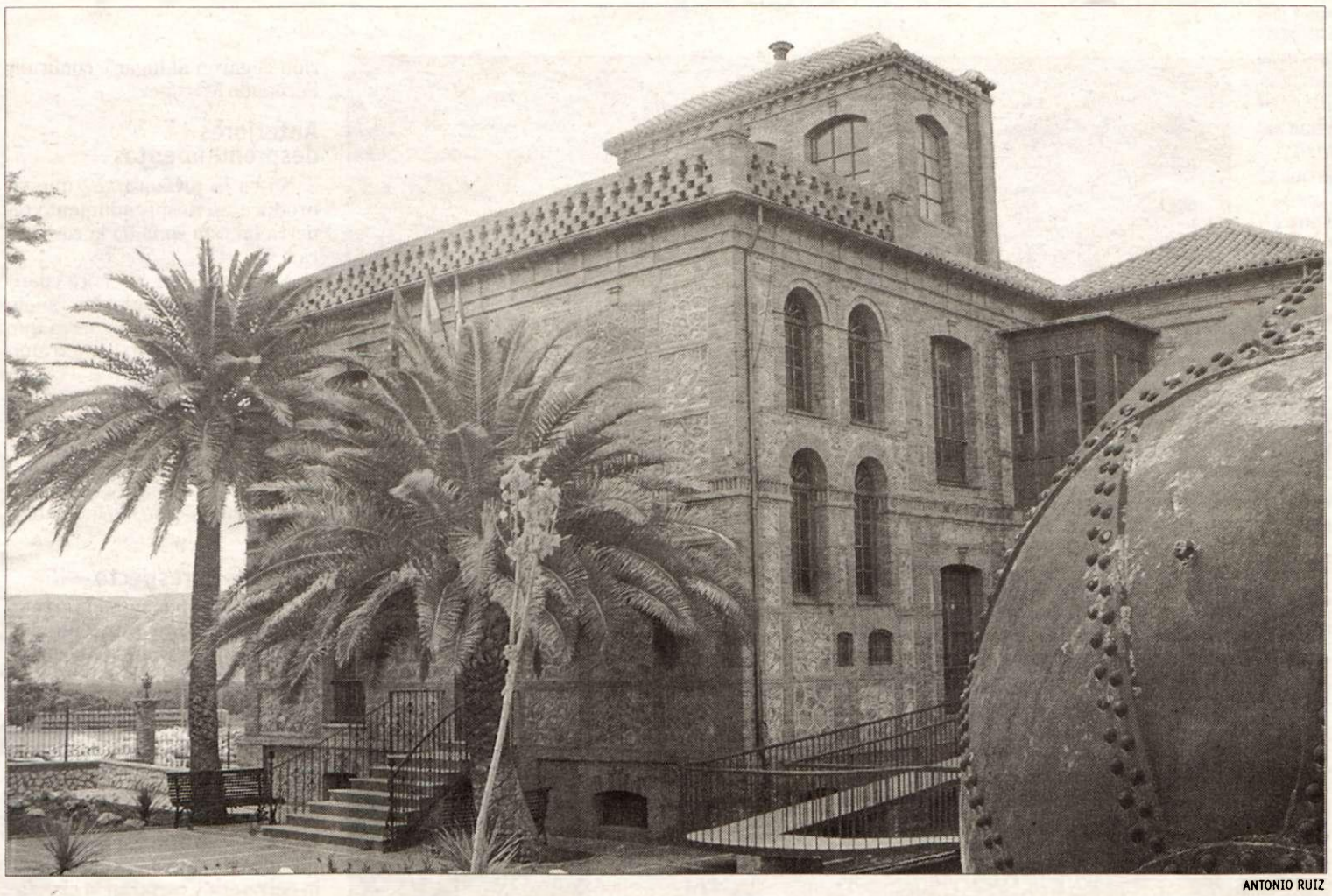

ANTONIO RUIZ

El ayuntamiento de Benalúa pone en marcha este programa.

A.P.• Benalúa

■ El ayuntamiento de Benalúa ha puesto en marcha a través del área de Servicios Sociales, un programa de formación a padres y madres de la localidad que ha organizado en colaboración con la Diputación Provincial de Granada y Caja Granada.

Guía práctica

Este programa es una guía práctica para enseñar a los padres y madres como impartir satisfactoriamente la educación a sus hijos, a través de una serie de sesiones formativas-informativas y está dirigido a padres de alumnos de primaria y secundaria.

En las diferentes sesiones que se impartirán se aprenderán estrategias y orientaciones precisas para fomentar la buena conducta de los hijos y a eliminar o disminuir el mal comportamiento de estos.

Inscripciones

La inscripción se puede realizar en el ayuntamiento de Benalúa, a través de los responsables de Servicios Sociales, los lunes y miércoles y será necesario presentar el DNI. El plazo para la inscripción finaliza el próximo día doce de abril.

Una vez inscritos en el ayuntamiento de la localidad, se presentará una copia del resguardo en la sucursal de La General del municipio, donde tendrán que abrir una libreta "Doble G" con un mínimo de seis euros por hijo, o tres euros en el caso de que esa familia tenga más de dos hijos.

Este dinero queda en posesión de la familia, considerándose como aportación simbólica a gastos de material.

El programa, denominado "Educar es fácil", comenzará a funcionar el próximo doce de abril a partir de las cuatro de la tarde en el colegio público de Benalúa.

■■■ SANIDAD

Se duplican las consultas del pediatra para la localidad de Benalúa

■ 80 mujeres de Benalúa, convocadas a través de las asociaciones locales y los AMPAS de Primaria de Benalúa han logrado un compromiso sin precedentes por parte del director del Distrito Sanitario Granada Nordeste, José Antonio Reche, para que el número de visitas del pediatra al Consultorio Médico de la localidad se duplique, consiguiendo así que las visitas pasen de dos a cuatro por semana.

Esta semana, Reche ha afirmado ante el alcalde del municipio, Juan Hidalgo (IU), y las mujeres reunidas en el Ayuntamiento de Benalúa, que "en pocos meses" la localidad vea ampliada la frecuencia de visitas semanales, para así atender a una población de 910 niños entre 0 y 14 años de Benalúa y Fonelas. La zona sanitaria básica de Purullena atiende, según datos del INE, a 2.500 niños, contando para ello con un servicio de pediatría que acude a Purullena tres días a la semana y dos, hasta ahora, al consultorio de Benalúa.

Con esta mejora de la atención médica, Benalúa, -3.200 habitantes-, consigue una demanda reivindicada desde hace más de cuatro años, dado el alto índice de natalidad –un 1 por mil, con más de 30 nacimientos en el 2003- que se registra en este municipio de la comarca accitana.

Sabine Konnecke, miembro de la Asociación Mujeres con Iniciativa de Benalúa, afirma que este compromiso llega "después de que hace un año la Consejería de Salud nos denegara este servicio, a pesar de haber recogido firmas en los municipios de la zona básica de Purullena pidiendo la ampliación del horario de pediatría como algo muy necesario". María Ángeles Pérez, teniente de alcalde de Benalúa, afirma que este logro "es un hecho sin precedentes y da respuesta a una demanda en un municipio que, aunque pequeño, requiere unos servicios médicos y educativos para niños y jóvenes a la altura de las características de su población".

Si quieres defender tus intereses, asegurar tu futuro y elevar el nivel del sector: INTEGRATE
Asociación Empresarial de la Construcción y Afines de la Comarca de Guadix. Apdo Correos, 8

PUB LEONTINI
Tu musica
Tu copa
Tu ambiente
Paseo de la Purisima

PROMO-ACCI, S.L.
C/ Manuel de Falla, 1 Bajo
Tfno: 958 663 295 Guadix

Taller Chapa y Pintura
MIGUEL
Pol. Ind. Parc 2 Manz 2
Tel 958/ 66 29 50 GUADIX

Colchones y Muebles
JIMESA
Verdaderos expertos en decoración al mejor precio
C/ Ancha, 7 Guadix Tfno Fax: 958/ 665 299

Hotel Comercio
Mira de Amezcua, 3 - Guadix (Granada)
Tlf. 958 660 500 - Fax 958 665 072
email: hotelcomercio@moebius.es

de 50 conflictos en el mundo, hoy 37 no son noticia
No lo olvides
Cruz Roja Española

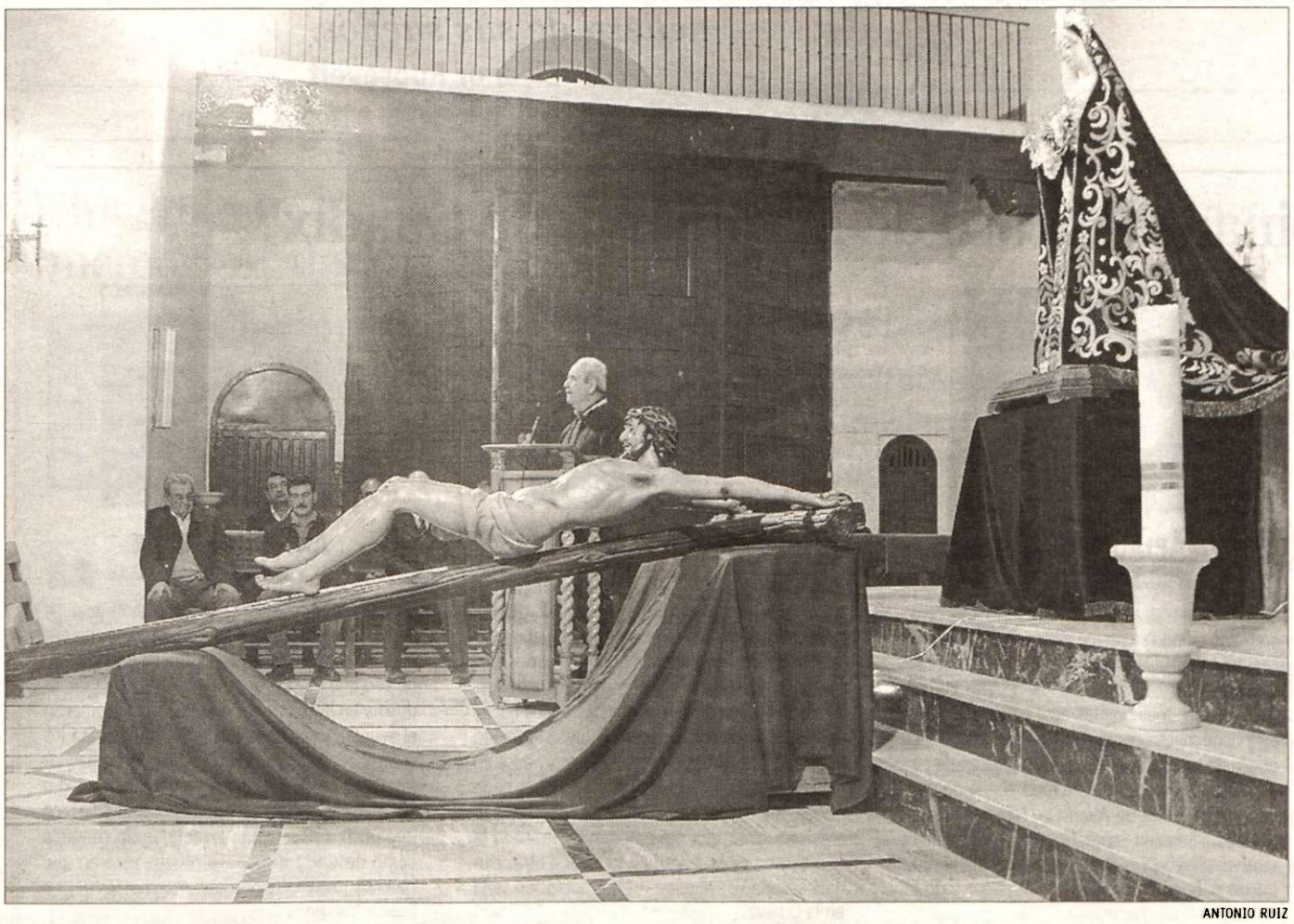

ANTONIO RUIZ

El Cristo de Benalúa desfilará este año tras su restauración.

Una semana de tradiciones

La comarca de Guadix vive de forma diferente la Semana Santa

A. PÉREZ • Comarca

La Semana Santa supone una época del año de devoción y pasión religiosa. En cada uno de los pueblos de Andalucía el sentir por la pasión y muerte de Jesús se hace ostensible de formas muy diferentes.

Son miles las personas que participan de una u otra forma en su particular festejo de esta especial época, todos ellos con un denominador común, la fe y el sentimiento hacia esta época de conmemoración religiosa.

Pero más allá de los aspectos puramente religiosos y de fe, la Semana Santa se ha convertido en todo un muestrario de tradiciones que forman parte de nuestra cultura más arraigada.

La comarca de Guadix es un buen ejemplo de ello.

Mientras que en la ciudad, las diferentes cofradías realizan su estación de penitencia por las calles de Guadix, otros municipios de la comarca tienen su particular forma de celebración, todas ellas con la participación ciudadana como principal factor en común.

Lugros

En esta localidad se celebra la "cencerrada", una de las tradiciones más peculiares de la Semana Santa en la comarca.

El Sábado de Gloria cuando durante la misa nocturna, el párroco dice "gloria" los asistentes que han acudido con cencerros, cacerolas, trompetas comienzan a dar la "cencerrada", que transcurridos unos momentos pasa a recorrer las calles y se alarga hasta altas horas de la madrugada celebrando la resurrección del Hijo de Dios.

Al día siguiente, al amanecer, parte de la Iglesia la imagen del Niño Jesús, transportada por las mujeres y recorre el pueblo buscando a su Madre. Finalizado el recorrido, se para en la plaza principal y de la Iglesia sale la imagen de la Dolorosa que se encamina hacia su hijo, entre tiros, cohetes, aplausos de los emocionados vecinos. Las dos imágenes se inclinan en un simulacro de abrazo y vuelven a recorrer las calles del pueblo ahora ya juntos.

Lo primero, cuenta la tradición, que tiene su origen en una vez que se rompió la campana del pueblo, que tuvo que ser llevada a arreglar, y como había costumbre de tocar "gloria", se optó por hacerlo con cencerros. Después de aquel día y por más intentos que han hecho "algunos párrocos" de eliminar la cencerrada, el Sábado de Gloria suena como quieren los vecinos.

Albuñán

Este año se realizó nuevamente en Albuñán una pasión viviente, al igual que la Semana Santa anterior. Esta tuvo lugar en la plaza del pueblo el pasado Domingo de Ramos y participaron alrededor de setenta actores, todos ellos vecinos de la localidad.

La pasión que se puso en escena es a partir de un texto de Francisco Checa Olmos, un antropólogo de Lanteira.

Y es que, tradicionalmente, esta pasión viviente se venía celebrando en Lanteira, constituyéndose como un referente cultural y religioso de esta localidad del Marquesado.

La idea de realizar una pasión viviente surgió hace bastante tiempo, con el objetivo de que fuese rotando por los diferentes pueblos del Marquesado. Con el tiempo, Lanteira, fue el único pueblo que mantuvo viva esta tradición, hasta esta Semana Santa en que Albuñán se ha querido unir y celebrarlo en la localidad por segunda vez en su historia.

Benalúa estrenará la restauración del Cristo de Benalúa, y para celebrarlo desfilará dos veces en la Semana Santa

En Lugros se celebra la "cencerrada" que data de principios de siglo y que desde entonces se ha realizado año tras año

Benalúa

Por primera vez, el conocido como "Cristo de Benalúa", que tradicionalmente desfilaba por las calles de la localidad el Viernes Santo, y que a partir de ahora lo hará también el Jueves Santo a las doce de la noche, en lo que se ha denominado como "procesión del silencio".

Y este año la localidad ha decido sacarlo dos veces a la calle para mostrar la restauración que se le ha realizado a esta talla en los últimos meses.

Esta imagen, que es de un Cristo crucificado, es una talla original que data de la posguerra y cuyo autor es desconocido. Esta hecha de pasta de madera.

La restauración que se le ha practicado ha consistido en una eliminación del apolillamiento en el exterior e interior de la imagen, así como la restauración de la policromía.

Asímismo se ha puesto una parte de la cruz que le faltaba. El encargado de este trabajo ha sido el restaurador granadino Rafael Piqúero.

Beas de Guadix

Esta localidad del Alhama-Fardes es una de las más ricas de la comarca en cuanto a tradiciones de la Semana Santa se refiere.

Dos son, quizás las más llamativas de esta fiesta: la conocida como "Noche de los álamos" y "Los Juas".

La noche de los álamos se celebra el Sabado Santo por la noche. Esa noche, los vecinos de la localidad, se mantienen en vela construyendo por todas las calles de la localidad arcos elaborados con álamos por donde, al alba del día siguiente, desfilarán dos pasos.

Las imágenes que desfilarán serán una Virgen y un niño que se encontrarán en la plaza del pueblo al alba del Domingo de Resurrección.

La imagen del niño Jesús es portada por los jóvenes del pueblo que la llevan corriendo, como muestra de la vitalidad y salud que su edad impone.

Cuando ambos pasos llegan a la plaza del pueblo, el pañuelo de un vecino de la localidad es el que marca el momento de la unión.

En ese momento un gran estruendo se apodera de Beas de Guadix, el que marcan los disparos de bastantes armas de los vecinos de la localidad, que con esta explosión de sonido quieren festejar y dar manifiesto de su alegría por este encuentro.

"Los Júas" es otra tradición que se celebra desde tiempos inmemoriables en Beas. Consiste en que los vecinos elaboran pequeños muñecos, "los Júas", y los cuelgan en sus balcones.

Jérez del Marquesado

El municipio de Jérez del Marquesado celebra la Semana Santa con la fiesta de los Bandereros, que se remonta a hace varios siglos.

La fiesta se realiza el Domingo de Ramos cuando tiene lugar un encuentro entre una Virgen y un niño Jesús, portados ambos pasos por cuatro personas. Los que portan la Virgen María se les denomina entrantes y a los del niño salientes.

El jueves previo a Semana Santa y el viernes de Dolores, los portadores salientes, realizan una venta de tabaco por la localidad con el fin de conseguir dinero para costear la fiesta.

El sábado siguiente es cuando se realiza la fiesta de elección de los portadores entrantes. Por la noche se bautiza la bandera que preside estos actos religiosos y es el momento en que se elige a los portadores entrantes.

La forma de realizarla es bastante curiosa. Una vez bautizada la bandera, se deja en el suelo, y cuatro personas de las asistentes deben de cruzarla para los nuevos portadores entrantes y que darán el relevo el año siguiente.

Son numerosas las personas que se animan a llevar a la Virgen por las calles de la localidad y realizar este tradicional encuentro que tendrá lugar el día siguiente.

El Viernes Santo también desfila en Jérez el Santo Entierro de Cristo.

plaza pública

LA FRASE *El futuro pertenece a quienes creen en la belleza de sus sueños.*
Eleanor Roosevelt

la encuesta

¿Qué opina del futuro de la comarca de Guadix?

LOLA MATURANO
Cocinera

Yo el futuro de la comarca no lo veo muy bien la verdad. Creo que hay algunas cosas que están muy caras en Guadix. Como por ejemplo los pisos, creo que están en unos precios muy altos. El turismo que es uno de los sectores que dan dinero en la comarca es muy irregular porque aquí vienen mucha gente en verano, en feria y Semana Santa y luego el resto del año nos viene el bajón. No sé quién debe de actuar pero sea el ayuntamiento o la Junta de Andalucía, necesitamos que vengan turistas durante todo el año a la ciudad. Hay que potenciar la comarca porque es una zona muy guapa.

MARIA HERNÁNDEZ
Jubilada

Ahora es una pena porque está todo muy caro. Yo tengo mi paga y no me alcanza para comprar casi nada. Aquí tenemos la Sierra Nevada con mucha nieve. A un paso tienes la playa y unos monumentos muy bonitos aquí en Guadix. Creo que viene mucha gente de fuera aunque tendría que venir más gente todavía que dejaran dinero en la comarca pero durante todo el año no sólo durante los meses de verano, en Navidad y ahora en esta Semana Santa. Nosotros en el restaurante gracias a Dios que tenemos un menú muy bueno y barato que se lo puede pagar todo el mundo.

ANA MARIA RODRIGUEZ
Estudiante

Tampoco está mal del todo la comarca. Guadix cada año va creciendo poco a poco, pero para los jóvenes no hay trabajo. Aquí no tenemos ningún futuro y tenemos que irnos fuera a buscar trabajo. El sector que va creciendo son los bares, los comercios y poco más. Yo estoy estudiando magisterio, el año que vienen ya cabo y aquí en Guadix no tengo esperanzas de encontrar nada porque me tengo que sacar las oposiciones y lo más seguro es que me manden fuera. Toda la gente joven se está yendo a trabajar a otras ciudades, cada vez abunda más la población vieja en la ciudad.

ANA RODRIGUEZ
Esteticista

El futuro de la comarca lo veo bastante mal. La única actividad que funciona medianamente bien es la agricultura y cada año va a menos. Yo no veo que haya una gran infraestructura de industria en la comarca y en el tema del comercio el ayuntamiento pone bastantes trabas para los comerciantes. En principio en Guadix no hay infraestructuras lo suficientemente potentes como para atraer a muchos turistas, aunque parece que poco a poco están levantando la comarca como destino turístico. La prueba está en que muchos jóvenes tienen que marcharse fuera a buscar trabajo.

por méritos

PASIÓN VIVIENTE DE ALBUÑÁN

Este año se realizó nuevamente en Albuñán una pasión viviente, al igual que la Semana Santa anterior. Esta tuvo lugar en la plaza del pueblo el pasado Domingo de Ramos y participaron alrededor de setenta actores, todos ellos vecinos de la localidad.

La pasión que se puso en escena es a partir de un texto de Francisco Checa Olmos, un antropólogo de Lanteira.

PROGRAMA "EDUCAR ES FÁCIL"

El ayuntamiento de Benalúa ha puesto en marcha a través del área de Servicios Sociales, un programa de formación para padres y madres de la localidad. Este programa es una guía práctica para enseñar a los padres y madres como impartir satisfactoriamente la educación a sus hijos, a través de una serie de sesiones formativas-informativas y está dirigido a padres de alumnos de primaria y secundaria.

PRIMERA GALA DE GRACCIOSÍSIMO

El Teatro Mira de Amescua fue el escenario de la primera de las tres galas programadas dentro del certamen de humor Gracciosísimo. La gran calidad de los participantes, el buen hacer del presentador Conrado Bonco, la excelente actuación del grupo teatral local La sonrisa de Dios, y la maestría musical de Damon y amigos dieron como resultado una divertidísima velada.

Empresas de la comarca

Situado en la avenida Buenos Aires el Restaurante Cafetería Mulhacén ofrece una amplia gama de tapas, comidas y buenos vinos con los que refrescar el paladar con cada comida. Apto también para bodas, bautizos y comuniones ofrece una buena alternativa para disfrutar de un gran convite en esta primavera.

Restaurante-Cafetería Mulhacén, al servicio del cliente

B.A. • Guadix

El Restaurante Mulhacén está situado junto al Hotel Mulhacén en la avenida Buenos Aires . Ofrece un exquisito servicio de cafetería y restaurante para los turistas que buscan platos típicos de la zona como para los accitanos que desean disfrutar de un día de tapeo o de una exquisita comida. Con la llegada del buen tiempo, las bodas, banquetes y comuniones están a la orden del día. Esta empresa cuenta en la actualidad con seis empleados. Hablamos con el director dela misma, Amador Sánchez.

¿Cuántos años lleva funcionando este negocio?

El pasado 14 de marzo hizo treinta años que estoy en este restaurante trabajando, pero como propietario llevo aqui desde el año 87. Este negocio pertenecía antes al dueño del Hotel Mulhacén , Ignacio Miranda, en el 87 me lo alquiló, pase a llevarlo yo y hasta la fecha.

¿Cómo han evolucionado desde entonces?

Nosotros vamos cambiando la carta todos los años. En los comienzos los servicios que ofrecíamos eran los mismos que tenemos ahora, la cafetería donde ofrecemos todo tipo de tapas y el restaurante donde la gente vienen a comer tanto de menú como de carta. También vienen bastantes bodas, bautizos y comuniones, sobretodo ahora que se acerca el buen tiempo.

En general procuramos adaptar la carta de productos para ir adaptándonos a los tiempos que se avecinan.

¿Qué objetivos se han marcado actualmente?

Lo primero nos gustaría mantenernos porque no nos va mal y si podemos progresar pues mucho mejor, nunca está de más.

¿Tiene algún tipo de proyecto inmediato?

En un año o año y medio tenemos previsto hacer una reforma conjunta tanto del Hotel como del Restaurante. Y a ver si una vez hecha la reforma seguimos funcionando igual de bien como hasta ahora. Ojalá se lleve a cabo porque la instalación es antigua y vendría muy bien. Esta iniciativa está en manos de Ignacio, el dueño del hotel.

¿Cómo ven la competitividad a nivel accitano en el sector ?

La competitividad es buena porque no tenemos ningún tipo de rivalidad entre nosotros. Yo, personalmente tengo más que competencia, amigos dentro del sector. Aquí en Guadix cada uno se preocupa de su negocio y nadie se preocupa por quitar clientes al vecino. Yo intento hacerlo lo mejor que puedo dentro de mis posibilidades.

¿Qué les pide a las administraciones?

Las administraciones locales no se han portado del todo mal con nosotros, los impuetos tampoco es que sean muy caros. El que más nos hace sufrir quizás sea el recibo del agua. Dicen que ahora ha subido del orden del 35%, si antes se pagaba bastante pues ahora parece ser que más todavía. Los impuestos de basura y demás no son muy caros. Ya quitaron las administraciones los impuestos de actividad económica, una buena iniciativa por su parte.

¿El futuro de la comarca pasa por el turismo?

Desde hace unos siete u ocho años se habla más de Guadix, viene más gente de fuera a ver la ciudad. Antes quizás el turismo era de paso y ahora incluso se quedan una noche o dos a ver los encantos de Guadix. Supongo que habrá crecido gracias al ayuntamiento, a la oficina de Turismo, a FITUR y a todas las iniciativas que han permitido dar a conocer la comarca en otros sitios. Creo firmemente que Guadix va en aumento cada año de manera progresiva.

Cambiamos la carta de productos cada año para ir adaptándonos a los nuevos tiempos

EL REFRÁN *Industria, riqueza, ocio y pobreza, una familia entera*

cinco respuestas

"Intentamos demostrar a los alumnos que la cultura clásica no es solamente memorizar declinaciones"

ANTONIO GONZALEZ AMADOR. PROFESOR DE LATIN Y CULTURA CLÁSICA EN EL I.E.S SIERRA NEVADA DE FIÑANA (ALMERÍA).

Este profesor de instituto ha hecho de la cultura clásica una asignatura atractiva con la utilización de los cómics e Internet en sus clases. También visita con sus alumnos festivales teatrales para que aprendan a amar las raíces de su propia cultura.

1 ¿ Se está perdiendo la cultura clásica?

Creo que sí y más después de los últimos cambios políticos con la paralización de la LOCE peligra la continuidad de las asignaturas de latín y griego. Cuando se ha empezado a trabajar en la renovación de la asignatura pues hemos llegado a una época de tormenta política en la que hay cosas que importan más que la enseñanza. Es el momento de que el futuro gobierno de la nación se pare a pensar si hay cosas que merece la pena rescatar de la LOCE.

2 ¿Cómo hace atractiva la cultura clásica en el aula?

Hay muchas formas de potenciar la asignatura. Yo intento hacer las clases más activas. A la hora de utilizar recursos nos servimos mucho de Internet, o los cómics. También trabajamos con textos para traducir pero de noticias actuales. Aprovechando el tirón del festival de teatro realizamos visitas arqueológicas a Itálica o Cartagena para acercar la arqueología al alumno y la pasión por el teatro clásico. Es la forma más sencilla de acercar la cultura a las aulas.

3 ¿Estas asignaturas tienen mala imagen hoy en día?

Mucha gente tiene el recuerdo del profesor de latín casposo que existía antiguamente y exigía la memorización de las declinaciones para aprobar. Hay que desmitificar totalmente esta imagen que es inexistente hoy en día. Estamos intentado demostrar a los alumnos que la cultura clásica no es solamente declinaciones y latín sino aprender a amar las raíces de nuestra cultura y demostrar que conociendo el pasado se puede preveer el futuro.

4 ¿ La religión debería ser obligatoria u optativa?

La cultura clásica forma parte de nuestro acervo cultural mientras que la religión es una opción moral que se puede atender perfectamente fuera de los institutos y los colegios. Yo particularmente estoy totalmente en contra de que la religión tenga una calificación obligatoria . Las asignaturas de cultura clásica forman parte del itinerario de humanidades en el que se matriculan mayoritariamente alumnas, que conforman una cuarta parte del alumnado de 1º y 2º de ESO

5 ¿Qué aporta el estudio de las lenguas clásicas?

Cualquier persona que quiera estudiar una lengua moderna lo tiene mucho más fácil si conoce la estructura de la lengua latina, la madre de donde provienen el 75% del léxico del inglés. El nivel cultural que adquieren los alumnos que estudian latín y griego difícilmente lo adquieren los demás alumnos. Toda la gente que ha estudiado una lengua clásica sabe que el problema de enfrentarte a la traducción de un texto te hace aprender a pensar.

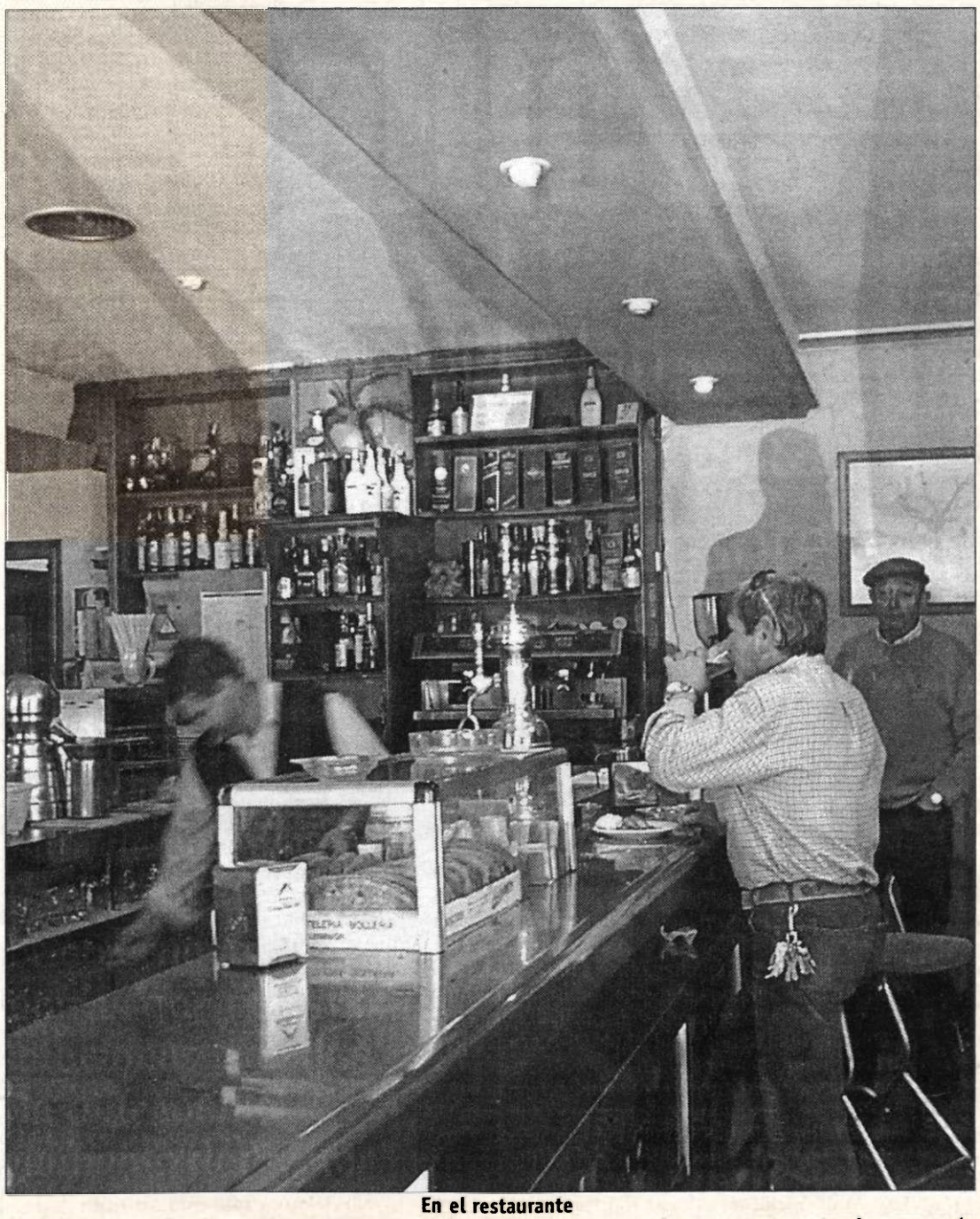

En el restaurante Mulhacén ofrecen sus mejores productos al cliente

¿En Semana Santa esperan un aumento de clientela?

Desde el jueves santo hasta el siguiente lunes el hotel registrará una ocupación muy alta, y nosotros tendremos más clientela también gracias a esta ocupación.

TEMAS

Monumentos. Portal de la Paz

por JOSÉ Mª MOLAS

Ahora que están pendientes de concretar los monumentos, esculturas o elementos arquitectónicos que adornen las rotondas que tenemos en la av.Mariana Pineda, sugiero las siguientes propuestas: En la primera rotonda a la entrada a la ciudad procedente de Granada, se podría colocar un portal o marco, vacío por dentro, a través del cual se pudiera ver el hermoso cielo de Guadix. Este sería el portal o monumento a la paz. En unos momentos históricos, tan violentos, tras las secuelas, todavía, del terrible atentado que se produjo en Madrid el 11-M, las constantes agresiones a mujeres y la violencia desatada dentro y fuera del ámbito doméstico, se hace cada vez más necesario e importante invocar la paz, hacerla presente en nuestro entorno, en nuestra vida interior y en el quehacer diario. Por ello plantaría un madroño, símbolo de solidaridad con las víctimas de Madrid, que a su vez eran víctimas españolas y de todo el mundo, junto a un olivo. El olivo, árbol muy andaluz, es símbolo de la paz universal. Estos elementos adornados de algún texto u otro componente más, conformarían la entrada a la ciudad accitana que invita al desarme de la violencia, que muestra a los visitantes el espíritu pacífico de esta noble y milenaria ciudad.

> En unos momentos históricos, tan violentos, se hace necesario e importante invocar la paz, hacerla presente en nuestro entorno, en nuestra vida interior y en el quehacer diario. Por ello propongo un monumento a la paz.

Asimismo, aprovechando la ocasión de intentar llenar de contenido a nuestra rotondas actuales y futuras, dado el peso histórico y actual que ha tenido la escuela de magisterio en la ciudad y la importante cantera de buenos maestros y maestras de la propia ciudad y comarca, yo pondría un simbólico monumento dedicado al maestro o, más en general, al educador, en la rotonda prevista junto al Centro de profesorado, en la av. Medina Olmos. Al estilo del monumento que hay en el centro urbano de Almería, u otro más moderno, que ayudara a reivindicar la importancia de estos profesionales que gracias a su dedicación y entrega intervienen de una manera muy significativa a la trascendental tarea de hacer mejores a nuestros niños y adolescentes.

Así, ofrezco estas propuestas a nuestros artistas, autoridades y ciudadanía para si lo ven bien, tenerlas en cuenta a la hora de llenar de contenido artístico y simbólico los espacios públicos de la ciudad accitana.

La calumnia lame mansamente mis pies

LA TRIBUNA

por ANA MARÍA REY

Suelo aprovechar las vacaciones, días festivos y paros forzosos para leer los libros que amontono en las esquinas en espera de uno de estos momentos. Combino estas experiencias tan agradables con largas tumbadas en mi sofá de madre, en esos instantes pongo música, cierro los ojos y consigo los más alucinantes estados de libertad personal.

Hay una autora que esperaba en un rincón y que al fin he descubierto. Se trata de una almeriense que nació avanzado el siglo XIX. Recibió la educación que se ofrecía a las jóvenes burguesas, pero lo hizo con aprovechamiento obteniendo el título de maestra. En la memoria que presentó para las oposiciones de profesora agregada en Escuela Normal escribió: "Ellas son las que educan el tierno corazón de sus hijos y las que influyen con su ejemplo y sus consejos en las decisiones de su esposo, por lo que podemos decir que la mujer, desde su modesto hogar, es la que decide la suerte de las naciones". Es evidente que esta frase se debía a la ingenuidad de sus pocos años y a la interiorización del discurso de los pensadores krausistas que creían que la regeneración social dependía de las mujeres, por ser ellas las que forman e informan el corazón y el pensamiento de hijos e hijas, porque son capaces, fuertes, dulces, sabias y aman tanto el hogar como el mundo. El error de los krausistas, y de nuestra autora, fue subestimar el poder de la sociedad patriarcal, que sí dispone del poder y los medios para perpetuarse. Es una evidencia que si las mujeres tuviesen la posibilidad de situarse en el mundo a través del libre pensamiento, el mundo sería otro.

Llega a ejercer como maestra en Guadalajara y en varias ocasiones reflexiona sobre lo insufrible que sería este oficio si ella no consiguiera "adornarlo de azul" de introducir en la docencia los ensueños. Quería despertar en sus alumnas las ansias de libertad, sacarlas del oscurantismo, iniciarlas en el amor al arte, ayudarlas a superar con alegría las indigestas explicaciones de los problemas de álgebra.

Era una enamorada de los viajes hasta el punto de afirmar: "Si yo fuera rica no tendría casa. Una maleta grande y a viajar siempre". En este sentido lamentaba que el progreso hubiese traído el ferrocarril "en lugar de las cómodas escobas sobre las que cruzaban el aire nuestras respetables abuelas"

Cuando Ramón Gómez de la Serna le pidió que escribiese una autobiografía dijo que dentro de ella vivían varios yo: "de hombres, de mujeres, chiquillos... viejos... les dejo que venza el que más pueda, y haga cada uno lo que le dé la gana...!todos son buenas personas!", que tenían en común el deseo de sentir profundamente la vida.

Era una mujer libre e independiente que decía siempre lo sentía y le parecía oportuno. Odiaba la hipocresía y en más de una ocasión se mostró orgullosa de que se discutieran sus ideas, le daba igual que fuese a favor o en contra. Fue una provocadora social y escribió: "La calumnia se estrella a mis pies lamiéndolos mansamente como el agua del mar a las rocas inquebrantables".

Descubre el periodismo como un eje vital en sus intereses. Sus colaboraciones en distintos periódicos y revistas serán firmados con seudónimos como Colombine, Gabriel de Luisa y Perico el de los Palotes. Fue la primera mujer española que formó parte de la redacción fija de un periódico en 1903 y la primera corresponsal de guerra (en la de África de 1909). Desde estas tribunas inició campañas a favor del divorcio, el voto femenino, por la defensa de la causa judía, por la consideración social de la infancia, por los derechos de la mujer y por la abolición de la pena de muerte.

Militó de forma comprometida en el Partido Radical Socialista y habría sido diputada, por sufragio universal incluyendo el voto femenino por el que tanto luchó, si su generoso corazón no se hubiese roto de improviso.

Fue una mujer que no conoció límites, que se comprometió con el tiempo que le tocó vivir, que nos aportó un legado importante producto del estudio, de la reflexión y la experimentación, y que fue capaz de abrir caminos de esperanza para que transitaran generaciones de mujeres.

Disfrutarás como no imaginas leyendo cualquiera de los cuentos de Carmen de Burgos y te parecerá increíble haber podido vivir sin conocerla.

Ana María Rey colabora habitualmente con Wadi-as Información (anamariarey@terra.es)

la puntilla

¡Podría ser una revisión de cocheras!

por PÍCARO

Hubo un tiempo en que hasta se respetaban las normas de circulación. Algo que también precisa una mejora, es el listado de cocheras autorizadas para tal. No es el primer ciudadano que es requerido, aveces intespestivamente, para aliviar la histeria de otro automovilista que presa de su "razón personal" poco menos que le pega al osado que ha colocado su vehículo delante de la supuesta cochera. El ayuntamiento debería de tomar medidas para actualizar el censo de cocheras de modo que quien quiera una cochera en exclusiva, que la pague, la señalice como tal y que debidamente acondicionada preste su función. Lo contrario es enredar a ciudadanos en batallas impropias y que no les conciernen.

la viñeta de Gil

suben y bajan

ALTA PARTICIPACIÓN CIUDADANA EN LAS PROCESIONES

Los vecinos de Guadix se han volcado con el desfile procesional de las diferentes hermandades en estos primeros días de Semana Santa. La tribuna oficial es el lugar que ha registrado mayor afluencia de público en estos días.

MAL ESTADO DEL PASO A NIVEL DE LA ESTACIÓN DE GUADIX

Tras las últimas obras que se han realizado en el paso a nivel de la estación, el resultado ha sido un tremendo bache que propicia que los coches sufran sus efectos cuando circulan por la zona, algo que se debería solucionar en breve.

temas

En tierra de nadie

María Jesús Ortiz Moreiro

Entre el incienso y la cera, el almidón y las mantillas, se mueve algo más en el ambiente de este Guadix de Semana Santa. Sí, hay algo más allá de la masa de roscos fritos y del aroma a pestiños recién hechos, de los faroles que iluminan la oscuridad de la noche, del rezo silente del costalero en los últimos tramos de la estación de penitencia. Un algo tan pesado que ni la hermosa luna llena por la que los ángeles se asoman a la Tierra logra inundar, pues ese algo se oculta en las esquinas, repta por las conciencias enfermas de envidia y se hace murmullo en las bocas dispuestas a lapidar a la María Magdalena que se atreva a besar los pies de la honradez maniquea con la que visten su amargura.

La impotencia ante la mediocridad de sus días roza el límite cuando estas lenguas viperinas tratan de buscar justificación a las rupturas conyugales en el, al parecer, "increíble" poder de persuasión de terceras mujeres "de dudosa reputación", dicen, e incluso, son capaces de escarbar en el pozo de la miseria humana intentando hallar una razón, aunque sea remota, a los malos tratos, en los que "claro que la culpa la tiene la mujer", apostillan, y lo hacen con sarna, con tono inquisitorial, pero bajito, que carcoma, pero sin dejar huella. Esta herencia machista, sazonada en su punto de cinismo y mezquindad, es la misma que concede eximentes a las violaciones cuando la chica lleva minifalda o, ¡cielos!, ante los crímenes "pasionales" cuando descubren que la víctima tenía un amante. Entonces se incurre en el sacrilegio visceral, delito para el que no cuentan ni los moratones de la pierna ni los del alma. Estos juicios sin abogados defensores se resuelven concediendo la absolución al hombre: "Ella se lo ha buscado", sentencian. ¿Qué recurso cabe ante tanta falta de dignidad?

Aquí, desde este exilio cargado de terror de destrucción masiva al que ya ha regresado el caminante, se logran añadir más bemoles y sostenidos a esta sonatina de fuertes contrastes. Y el matiz se hace inminente porque el martilleo del piano procede tanto de estas servidoras del "buen hacer" como de las que extreman el odio sin reparar en nada más allá de la rigidez de las penas. Y el matiz –imprescindible- es la educación, el leitmotiv de una sociedad estructurada capaz de enfrentarse con firmeza a los problemas. "¡Mujeres de Granada, unámonos contra ésas que nos quitan a nuestros maridos!", rezaba un escrito que se remitió a un diario provincial. "¡A los hombres, ni agua!", piensan otras tantas. Y en medio, ¿qué queda? Desgraciadamente, la cruda realidad, presa de una deficiente educación que crea monstruos capaces de matar y víctimas dispuestas a soportar los agravios del maltratador y de la rumorología. El "no" al machismo es el "sí" a abonar el campo con formación para que agarre la simiente del respeto. No dejemos que esta absurda guerra de pancartas siga acumulando muertes en tierra de nadie.

perspectivas

Plazo de inscripción El conservatorio elemental de música "Carlos Ros" de Guadix abrió el pasado jueves 1 de abril el plazo de preinscripción que permanecerá abierto hasta el próximo 30 de abril

"El agua, un bien escaso en Andalucía"

El Centro Sociocultural de la Barriada de Andalucía de Guadix acogerá del 12 al 15 de abril la exposición "El agua, un bien escaso en Andalucía", una muestra organizada desde la Plataforma del Guadalquivir con el fin de concienciar a los ciudadanos, y en especial a los escolares, de que el agua es un bien escaso y vital para todos los pueblos de la cuenca del Guadalquivir. Se trata de una exposición itinerante que recorrerá los pueblos y capitales de la cuenca (Córdoba, Granada, Jaén y Sevilla) y que se enmarca dentro de la campaña de sensibilización que se está desarrollando desde la plataforma en colaboración con la Consejería de Obras y Públicas y Transportes.

El objetivo de esta acción de concienciación y sensibilización es hacer ver la importancia del agua como un bien escaso y a la vez de gran valor social, económico y ambiental para todos los andaluces.

El recorrido por la situación hídrica actual se plantea en la exposición mediante paneles expositivos de una forma didáctica, y ofrece además una zona lúdica con varios juegos por ordenador relacionados con el agua que están destinados fundamentalmente a la población escolar.

La muestra se completa con una proyección audiovisual y una serie de fotografías, todo ello en un entorno relacionado directamente con un recurso tan preciado como el agua.

España, tercer objetivo

TRIBUNA

por JOSÉ CAVERO

LA red terrorista de Bin Laden, Al Qaeda, ha anunciado que España se halla entre sus objetivos preferentes. Sólo Estados Unidos y Gran Bretaña, los otros dos miembros de la coalición que atacó e invadió Irak, tienen preferencia al objetivo español. ¿Qué quiere decir eso? Primero, que la implicación de España en la guerra de Irak no es gratuita ni ha pasado inadvertida para los promotores de la gran guerra islamista contra el mundo de occidente. Muchos ciudadanos se preguntarán quién nos dio vela en aquel entierro, o por qué Aznar se dejó convencer con tanta facilidad por el presidente estadounidense para que se metiera en aquel infierno. Pero "a lo hecho, pecho". Aznar y el Gobierno en el que se apoyó ya han tenido que pagar una factura que creyeron que no les llegaría nunca.

Y de lo que ahora se trata es, primero, de salir cuanto antes de aquel atolladero llamado Irak. ¿Llegará a tiempo la resolución de la ONU para evitarlo? Dicen los diplomáticos que, por la cuenta que les trae, y por el "mal ejemplo" que pudiera suponer la retirada española para otros países con tropas en aquel país infernal, de odios tribales y *africanos* los americanos son los primeros en traspasar a las Naciones Unidas las mayores responsabilidades y con la mayor urgencia. EEUU no puede soportar mucho tiempo más ese nuevo Vietnam del que se están censurando las imágenes más insoportables, como hace unos días sucedía con el asesinato crudelísimo de cuatro contratistas estadounidenses en Faluya.

Pero lo deseable sería, de una vez, romper con el pasado y abandonar una guerra en la que, desde el primer momento, nada se nos había perdido y sólo teníamos que perder vidas humanas... y tranquilidad nacional. El mundo es más inseguro, y España lo viene comprobando, dramáticamente. Y para la historia de nuestro tiempo quedará ya el ejemplo a evitar de un presidente que quiso hacerse un hueco entre los grandes mezclándose en los conflictos que también provocan y mantienen los grandes rectores del universo.

No hay cobardía ni repliegue vergonzoso en retirarse a tiempo. Más bien hay victoria en una retirada de un conflicto que nos es ajeno, y que sólo ha originado una comprobada elevación de tensiones mundiales.

Ya teníamos bastante con una banda terrorista como para que haya surgido una mucho más poderosa y temible, con muchos menos prejuicios, si es que la ETA de Hipercor, del cuartel de Zaragoza, del asesinato de niños, de Ernest Lluch, Manuel Broseta..., tuviera algunos.

Hay materias en las que, por razón de la herencia que deja tras de sí, será dudoso que José María Aznar pueda levantar cabeza e hinchar pecho en mucho tiempo. Y será imprescindible que su sucesor en el cargo rectifique sus malos pasos cuanto antes.

la fotodenuncia

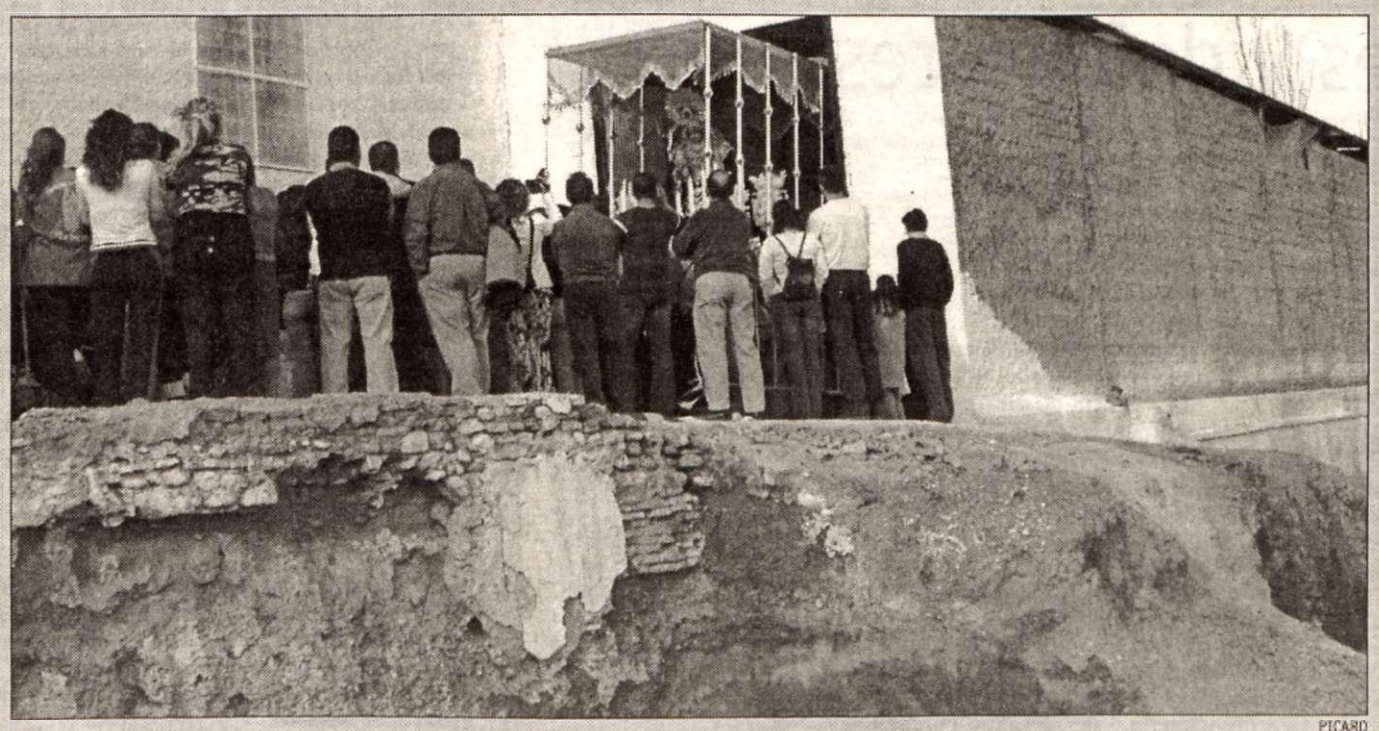

PICARD

¡Cuidado!, peligro de derrumbamiento

En un afán por ver los pasos de la hermandad de la Estrella, muchas fueron las personas que se colocaron sobre esta cueva que tenía serio peligro de derrumbarse. Este es un lugar que debería arreglarse para evitar la peligrosidad que conlleva.

Wadi-as información

Grupo Información
CONSEJERO DELEGADO
José Antonio Mallou Díaz
DIRECTOR DE EXPANSIÓN
Joaquín Ladrón de Guevara
COORDINADOR DE SEMANARIOS
Abraham Ceballos

A.C. Wadi-as
DIRECTOR
José Heras Burgos
REDACTOR JEFE
Ramón Pícaro
REDACCIÓN
Antonio Pérez Rodríguez y Bárbara Alcalde Pastor
SECRETARÍA
José María Molas
ADMINISTRACIÓN
Miguel Ángel Gómez y José Marcos
PUBLICIDAD
Jorge Fernández
Redacción, Publicidad y Administración
c/ Duque de Gor nº 9, 2ºB. 18500 Guadix
✆ Centralita y Redacción **958 662 933.** ✆ Fax **958 662 933**
✆ Publicidad **958 662 933.** ✆ Fax **958 662 933**
✆ Distribución **956 319834**
Agencias **Efe / Fax Press / Europa Press**
DEPÓSITO LEGAL CA - 54 / 94
Página web: www.publicacionesdelsur.net
Correo Electrónico: wadias2000@terra.es
wadiasinformación@telefonica.net

editorial

Hacer realidad las promesas de futuro

La situación postelectoral que ha quedado en Andalucía permite poder plantear especialmente en el caso de la comarca de Guadix una serie de promesas electorales y como no, de proyectos que de un modo u otro estaban ligados a los resultados. Planes como los informados a la población del Parador Nacional, en el que tantas esperanzas se tienen puestas, del Hospital del que parece ser que tendremos una realidad manifiestamente mejorable, del Parque Tecno-Agroalimentario o el proyecto alternativo más rentable socialmente y de menor impacto industrial ambiental que puede ser el referido a la instalación en la comarca de los denominados Parques Eólicos, o los de la Planta Termosolar, sin olvidar el paso del tren AVE por nuestra ciudad y comarca.

Mas centrados en la ciudad de Guadix deberían de ver la realidad pronto y la luz cuanto antes, el otras veces comentado Centro de Transportes que podía suponer un revulsivo y que no acaba de ver la luz. Algo parecido a la ya renombrada ITV en lo que parece no estamos situados en el vagón preferente y si en cambio en el vagón de cola; de modo que cuando las cosas ya han llegado a otros sitios, sólo después es cuando pueden venir aquí.

Se requiere una dosis de acción concertada, de generar y plantearse unos retos de ciudad que abarquen a la comarca y que puedan tener unas metas ambiciosas, tanto políticas como de infraestructuras, que permitan trabajar en pos de un proyecto, independientemente de la corporación que se encuentre al mando siendo como se trata de grandes infraestructuras que necesitamos para tener más fácil la salida de ese clima de semipostramiento y abandono en el que parece que estamos inmersos y dado que al parecer sólo servimos para estar como una comunidad de servicios turísticos que sin desmerecer a estos, no estaría de más una cosa y otra.

el dato

20 pasos

Un total de veinte pasos, pertenecientes a las quince cofradias y hermandades de la ciudad desfilarán durante la Semana Santa por las calles de Guadix

anDalucía

La salud de los bosques andaluces

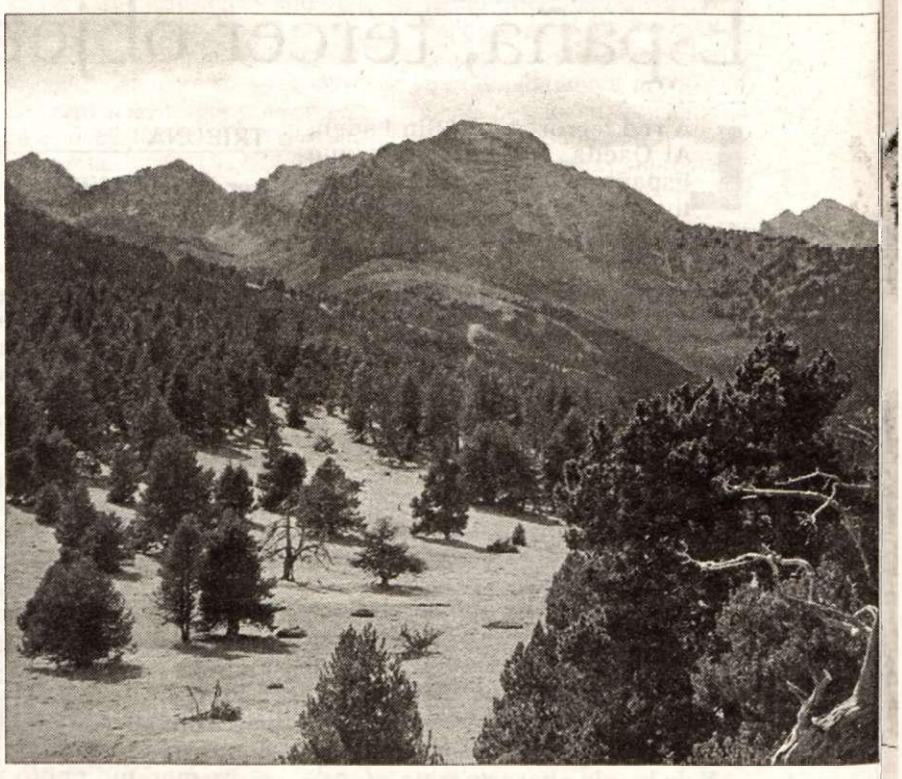

ARRIBA, Mesa de ponentes de la jornada organizada por la UPA-A: Justo Mañas (i), José Guirado (2i), Francisco Moreno y Montserrat Moyano (d). ABAJO, Imagen de uno de los bosques con los que cuenta Andalucía.

La adecuación del Plan Forestal Andaluz de la Junta crea detractores y defensores

Las asociaciones ecologistas denuncian la falta de cumplimiento del programa por parte del Gobierno andaluz, mientras que otras instituciones trabajan en la difusión del reglamento del sector

LIDIA CÁRDENAS • Sevilla

La adecuación del Plan Forestal Andaluz a las nuevas orientaciones y directrices en materia de desarrollo forestal y de política ambiental para el período 2003-2007, acordado por el Consejo de Gobierno de la Junta el pasado año, se ha ganado detractores y aliados. Mientras que las organizaciones ecologistas andaluzas denuncian un importante déficit en el cumplimiento del plan, la Unión de Pequeños Agricultores y Ganaderos de Andalucía (UPA-A) trabaja, con el patrocinio de la Consejería de Medio Ambiente de la Junta, en la difusión del Reglamento Forestal Andaluz y la importancia del sector para la comunidad.

La creación en 1989 del Plan Forestal Andaluz, según afirmó entonces la Junta, supuso la institucionalización de una nueva concepción del monte mediterráneo y un giro sustancial en la política forestal andaluza, al contemplar una nueva estrategia basada en la constatación de que la múltiple funcionalidad de los montes andaluces debe permi-

LV-A abre las puertas al diálogo, consenso y proposición de ideas

El grupo de Los Verdes de Andalucía, que formó coalición con el PSOE en la comunidad para acudir a las elecciones autonómicas del pasado 14 de marzo (y que consiguió que su representante en las listas del Congreso de los Diputados, Francisco Garrido, llegara hasta las Cortes Generales gracias a esta coalición), manifiesta su disponibilidad a abrir las puestas del diálogo, la participación y el consenso a otras organizaciones ecologistas en materia de forestación.

Manuel González, miembro de Los Verdes de Andalucía, ha trasladado la posibilidad de "potenciar la participación de Ecologistas en Acción y organizaciones similares en el Consejo Forestal Andaluz", después de que Juan Clavero, miembro de la asociación Ecologistas en Acción demandase una mayor participación social en la elaboración, puesta en marcha y mantenimiento del Plan Forestal Andaluz.

"A nosotros, que como quien dice somos los padres de esa criatura, no nos dejan participar en ella", afirma Clavero en alusión a las reivindicaciones realizadas en la década de los 80 y 90 para la creación de un plan similar "y que fueron entonces escuchadas", explicó.

Tras calificar de "unilateral" la aplicación del programa en materia forestal en la región andaluza, Clavero aseveró que esta condición "lo abocará al fracaso, lo mismo que el tema forestal ha pasado a un segundo plano dentro de la propia Consejería en los últimos años".

La Junta construirá tres nuevos Cedefo en 2004

Para mejorar la operatividad del Plan de Lucha contra Incendios Forestales, considerado el pasado año por el Ministerio de Medio Ambiente el mejor dispositivo de extinción nacional, la Junta iniciará durante 2004 la construcción de tres nuevos Centros de Defensa Forestal (Cedefo), según anunció la consejera de Medio Ambiente en funciones, Fuensanta Coves, durante el inicio el pasado mes de enero de las obras del nuevo Cedefo de Galaroza (Huelva), centro que sustituirá al que se ubica en Aroche (El Mustio), y que contará con una inversión de 1,6 millones. A este centro de Galaroza se unirán dos en Córdoba: el de Villanueva de Córdoba pasará a Adamuz, con un presupuesto de 1,3 millones, y el de Cabeza Aguda será sustituido por otro en Villaviciosa de Córdoba, con una inversión de 1,2 millones, lo que elevará a 25 el número de Cedefo con los que cuenta la región.

Los Cedefo constituyen verdaderos centros de trabajo del personal que participa en la prevención y lucha contra los incendios forestales, ubicándose en zonas de importancia forestal y próximos a las vías de comunicación. Una red de estos centros es la base territorial permanente desde la que se canalizan, y donde se aplican, el conjunto de programas diseñados por la Consejería de Medio Ambiente para la prevención de los incendios forestales en Andalucía.

Cada Cedefo se constituye como el centro neurálgico del territorio que cubre en su radio de acción, siendo sus funciones principales la detección de incendios, la movilización de los medios humanos y materiales necesarios, así como la extinción de los incendios.

Mapa de los terrenos forestales de la comunidad andaluza, recogidos en el Plan Forestal de Andalucía para el período 2003-2007.

Ecologistas en Acción asegura que los planes no se están cumpliendo y que la Junta "miente en las cifras"

tir compatibilizar la conservación y mejora de sus funciones ecológicas y la generación de bienes y servicios necesarios para la sociedad. De esta forma, el Ejecutivo autonómico concibió este proyecto de política forestal, con un plazo de 60 años, como un instrumento para la ordenación de los recursos naturales renovables de la comunidad, flexible, y con capacidad de adaptación a los cambios sociales, económicos y ecológicos del futuro.

Balance de aplicación

Bajo estos preceptos, junto a la adecuación del plan, la Junta presentó un balance de la aplicación del mismo durante los primeros 12 años de vigencia, del que se desprende, principalmente y con una inversión que superó los 2.520 millones de euros, la creación de un marco legal autonómico en materia forestal pionero en el ámbito español y europeo -como promulgación de la Ley 2/1992, de 15 de junio, Forestal de Andalucía-; la reforestación de más de 300.000 hectáreas, la realización de tratamientos selvícolas en más de 400.000 hectáreas y de 220.000 metros cúbicos en obras de hidrología, y el control de varias plagas que afectan a los árboles andaluces, entre otros.

En base a estos primeros resultados, y con una inversión prevista de 1.688 millones de euros, la Junta puso en marcha el pasado año la segunda adecuación del Plan Forestal Andaluz, con vigencia hasta 2007, cuyos aspectos claves son el Desarrollo Sostenible como principio orientador básico de las políticas forestales, la mediterraneidad y la multifuncionalidad, la conservación de la diversidad biológica de los ecosistemas mediterráneos, la ordenación de los recursos naturales renovables y la gestión integrada de los ecosistemas forestales, frenar el cambio climático, el fomento del desarrollo del sector forestal en el ámbito rural, la implicación del sector privado, la cooperación internacional e investigación, el fomento de la educación ambiental, y la formación y participación social.

Sin embargo, Ecologistas en Acción pone en duda los logros alcanzados por este proyecto desde sus inicios, denunciando "un claro incumplimiento de las inversiones y actuaciones previstas", así como "irregularidades" en su puesta en marcha. Juan Clavero, miembro de esta organización, afirma con rotundidad que las cifras de la Junta "no son creíbles", y pone como ejemplo el uso que el Gobierno autonómico hace de las subvenciones europeas, y explica que "miente, porque las ayudas de la UE no se destinan a ese 50% de los terrenos forestales que tiene Andalucía, sino al otro 50% que no lo son. Así como en materia de reforestación, sólo apuntan los árboles plantados, no restan los destruídos ni los que finalmente no agarran a la tierra".

Clavero asevera que los planes "no se están cumpliendo", y afirma que, a principios de los años 90, se propuso el objetivo de duplicar las hectáreas de terreno forestal andaluz en 60 años, "y ahora que han pasado 15 no vemos que haya más bosques". Además, el respresentante de Ecologistas en Acción recuerda otro de los objetivos planteados por el Ejecutivo regional: aumentar la superficie de terreno público forestal, "y la Consejería de Medio Ambiente no ha comprado nada, no ha puesto en marcha una política de compra de fincas, por lo que el patrimonio público forestal no ha aumentado en estos años", denuncia.

Para este miembro de Ecologistas en Acción, "el tema forestal ha quedado aparcado en un segundo plano", y criticó además la política de recalificación de terrenos de esta categoría por parte de la Administración andaluza.

"Es la Consejería de Medio Ambiente la que tiene la llave para que esta política no acabe con la destrucción de los bosques, porque es la que elabora el informe de impacto medioambiental de los planes. Pero actualmente existe una especulación urbanística tremenda y, después de haber acabado con los terrenos forestales del litoral andaluz, ahora miran hacia el interior", aseveró.

No obstante, Clavero señala que la única nota positiva del Plan Forestal Andaluz se encuadra en la prevención de incendios, afirmando que la política de lucha contra éstos "ha mejorado ostensiblemente". "Antes era una incendio el que daba trabajo, tanto para los operarios de la Junta como para las personas de las poblaciones cercanas al siniestro, es decir, se invertía en la extinción de los mismos. Una idea que se ha ido tornando, invirtiéndose en la prevención de los mismos, asumiéndose desde las poblaciones locales la conservación de los terrenos", explica.

Por su parte, Manuel González, miembro de Los Verdes de Andalucía, subraya las críticas vertidas por Ecologistas en Acción. Sin embargo, atribuye este déficit en el cumplimiento del Plan Forestal Andaluz a la "tacañería del Gobierno del PP con los fondos que le correspondía aportar y que no ha transferido a la comunidad durante varios años".

En este sentido, confía en que, tras el cambio político del 14-M, "el nuevo Gobierno tenga más sensibilidad con Andalucía y, poco a poco, transfiera los fondos que nos pertenecen", siendo ésta -la reivindicación de dichos fondos- una de las medidas para la modernización ecológica de Andalucía que recoge el programa PSOE-Los Verdes 2004-2008.

Tras coincidir también con Clavero en la mejora de los planes de prevención de incendios, "lo que ha permitido que nuestros montes estén en mejores condiciones", González recuerda que otra de las reivindicaciones de IV-A se centra en la reforma de la Ley de 1992 con el objetivo de eliminar la "enajenación del monte que actualmente sufrimos, ya que quedan en manos ajenas y no en las manos de las poblaciones colindantes"; así como la inclusión en el plan andaluz de los terrenos que cuentan con menos de cinco hectáreas, "que, desde el punto de vista ecológico, son corredores y refugios de biodiversidad muy importantes, y que actualmente se encuentran desprotegidos".

Por otra parte, en materia forestal en Andalucía, la Unión de Pequeños Agricultores y Ganaderos de Andalucía (UPA-A) ha firmado un acuerdo puntual con la Consejería de Medio Ambiente para difundir el reglamento del sector "y dar conocimiento del mismo a agricultores, ganaderos y propietarios de tierras que la desconocen, causa por la cual pueden incurrir en su incumplimiento", señala Montserrat Moyano, secretaria de Desarrollo Rural de UPA-A.

En base a este objetivo, la institución inició una ronda de jornadas en Huelva el pasado martes y que se repetirán por toda la geografía andaluza con carácter provincial, según apunta Francisco Moreno, vicesecretario general de UPA-A, quien califica de "dinámica y participativa" la conferencia realizada en tierras onubenses, tras señalar "que es un elemento muy importante el hecho de que exista sensibilidad ante estos temas, y que se trabaje por contribuir al desarrollo sostenible de Andalucía".

Moreno incide además en la importancia de "dar a conocer la normativa de este ámbito y que todos los andaluces lo conozcan de primera mano porque el medio forestal es un patrimonio heredado y es nuestra obligación transferirlo a otras generaciones en las mejores condiciones posibles".

"El desconocimiento de la norma no exime de su cumplimiento", recuerda el vicesecretario general de la UPA-A, "por lo que incidimos en dar a conocer de primera mano los reglamentos en materia forestal, porque, a los objetivos de la prevención se une el gran valor como patrimonio que poseen dichas zonas".

Por su parte, Moyano señaló que, desde UPA-A, "defendemos las pequeñas y medianas explotaciones de terrenos forestales, porque surten un efecto igual o mayor que superficies mayores", al tiempo que Moreno destaca los nuevos usos de estas zonas: "Se ha incrementado el turismo dentro de esta parcela, lo que ha llevado a incrementar también la presión para los andaluces que viven cerca de las mismas, lo que se suma a las causas por las que hay que contribuir a la preservación de estos terrenos forestales". ■

J. S. DOMÍNGUEZ

El consejero de Empleo y Desarrollo Tecnológico, José Antonio Viera, y el director del Instituto de Fomento de Andalucía, Francisco Mencía.

A la caza de la mejor innovación

El programa Atlantis ha recibido 516 solicitudes para crear empresas innovadoras en Andalucía

los datos

- **Procedencia** Del total de proyectos recibidos, un 56% provienen de Andalucía, un 20% de Madrid y un 9% de Cataluña, si bien se hay propuestas de todas las comunidades, y un 1% de EEUU, Reino Unido, Bélgica y Colombia.
- **Sectores** Un 18% de las iniciativas son del sector de telecomunicaciones y tecnologías de la información, seguida del sector servicios (15%) y un 11% sobre hardware y software. Además, hay un 4% de proyectos de biotecnología y un 2% del sector aeronáutico y aeroespacial.

INFORMACIÓN • Sevilla

El Programa Atlantis, una iniciativa de la Junta para impulsar proyectos empresariales innovadores tecnológicos, ha recibido 516 solicitudes nacionales e internacionales, un 158% más de lo previsto, en su mayoría de Andalucía aunque también de otras comunidades y de varios países.

El consejero de Empleo y Desarrollo Tecnológico y presidente del IFA, José Antonio Viera, junto al director general de este organismo, Francisco Mencía, presentó los resultados de esta convocatoria que, según explicaron, ha superado todas las expectativas y confiaron en que se convierta en foco de atracción de iniciativas punteras tanto de España como del extranjero.

En concreto, del total de los proyectos recibidos, un 56% provienen de Andalucía, un 20% de Madrid y un 9% de Cataluña, si bien se han contabilizado propuestas de todas las comunidades, y un uno por ciento de los proyectos proceden de Estados Unidos, Reino Unido, Bélgica y Colombia.

Un 18% de estas iniciativas enviadas pertenecen al sector de las telecomunicaciones y tecnologías de la información, seguida del sector servicios (15%) y las actividades vinculadas al hardware y al software (11%). Además, se han registrado en el programa un 4% de proyectos de biotecnología y un 2% del sector aeronáutico y aeroespacial.

Como parte de este último ámbito productivo, los responsables del programa precisaron que una de las iniciativas -Biomorphic- procedente de Andalucía, prevé el desarrollo de un proceso de fabricación de materiales cerámicos con aplicaciones al sector aeronáutico totalmente innovador.

Otra de las iniciativas más innovadoras corresponde a la producción de "etiquetas inteligentes", de origen estadounidense, y que permite que los productos adquiridos en los centros comerciales queden automáticamente contabilizados desde el carro de la compra sin necesidad de pasar por la caja registradora.

Una vez presentados estos proyectos, el programa Atlantis queda articulado en dos fases, una, "Pre-Atlante" que se prolongará durante seis meses y en la que los participantes deben demostrar su innovación tecnológica y empresarial de su idea, así como su concepto de negocio y la existencia de mercado potencial.

Posteriormente, tras hacer una primera evaluación y selección, se prepararán estos proyectos para que la mayor parte de ellos pueda acceder a una segunda fase y ser calificados como proyectos Atlantes.

En la recta final del programa, un grupo de expertos del mundo de la empresa tecnológica evaluará los proyectos y se seleccionará un máximo de 25 con el reconocimiento de proyectos extraordinarios y con certificado "Empresa Tecnológica Atlante". A partir de ahí, en la segunda etapa, "Fase Atlante", los proyectos seleccionados recibirán de forma gratuita una inversión de 300.000 euros en capital semilla, la contratación durante un año de un director general con experiencia y formación para lanzar la empresa internacionalmente, entre otras ventajas.

Una iniciativa prevé el desarrollo de un proceso de fabricación de materiales cerámicos con aplicaciones aeronáuticas

Los proyectos seleccionados recibirán de forma gratuita una inversión de 300.000 euros en capital semilla

De hecho, el programa Atlantis EBT se plantea tres objetivos, como son la identificación de los mejores proyectos de creación de empresas tecnológicas a nivel nacional y atraerlos a Andalucía; proporcionar los recursos adecuados para el desarrollo y puesta en marcha de los proyectos seleccionados; y aportarles la financiación, infraestructura y servicios de apoyo necesarios posteriores al lanzamiento.

Por provincias andaluzas, del total de iniciativas recibidas, 72 proceden de Sevilla; 68 de Málaga; 49 de Granada; 33 de Cádiz; 30 de Córdoba; 17 de Almería; 12 de Jaén y 9 de Huelva.

Viera confió en que este programa, que consideró "magnífico", se convierta en un poco de atracción de proyectos empresariales innovadores andaluces y del resto de España y en que, con este tipo de iniciativas, se obtenga una "respuesta masiva a un déficit tradicional de la economía andaluza".

No obstante, indicó que se detecta ya un "cambio de tendencia" en Andalucía como comunidad con capacidad innovadora y receptora de este tipo de iniciativas empresariales y subrayó que si "se consigue fijar el talento en Andalucía tendremos la llave de la toma de decisiones" como sucede en otros países industrializados. ■

La Junta financiará hasta el 80% de las iniciativas locales

La Consejería de Empleo y Desarrollo Tecnológico de la Junta de Andalucía ha puesto en marcha un programa por el que podrá financiar hasta el 80% del coste de los proyectos promovidos por los ayuntamientos de la comunidad para impulsar la cultura emprendedora entre los jóvenes, aprovechando los nuevos yacimientos de empleo con más posibilidades de desarrollo en sus territorios. La dotación presupuestaria de esta iniciativa para este año es de dos millones de euros, aunque se podrá incrementar en función de la demanda que se produzca.

Según informó la Junta en una nota, este programa, gestionado por el Servicio Andaluz de Empleo (SAE), pretende que las corporaciones locales promuevan, conjuntamente con otras entidades, instituciones, asociaciones, centros especiales de empleo u organizaciones públicas o privadas sin ánimo de lucro, proyectos empresariales que aprovechen los recursos de la zona para la creación de empleo y la dinamización de su tejido productivo.

Para ello, se financiarán los instrumentos necesarios para, por un lado, lanzar proyectos empresariales innovadores relacionados con las posibilidades endógenas y, por otro, apoyar experiencias piloto en zonas que presenten un mayor potencial de desarrollo y creación de puestos de trabajo en actividades relacionadas con los nuevos yacimientos de empleo.

Las ayudas orientadas al lanzamiento de proyectos empresariales tendrán una duración mínima de 18 meses y un máximo de 24, plazo en el que se estima que la iniciativa empresarial debe estar consolidada. Además del apoyo económico, los jóvenes emprendedores dispondrán de asesoramiento y asistencia técnica para sus proyectos, así como de formación en materia de gestión empresarial y en nuevas tecnologías. Asimismo, se negociará con entidades financieras para la facilitación de créditos y se fomentará la difusión de estos proyectos, entre otras medidas.

Los andaluces crecen

La comunidad protagoniza un aumento del número de nacimientos y defunciones, lo que implica un crecimiento natural de 20.162 andaluces

Un grupo de niños aprenden y juegan en una guardería.

la clave

Natalidad La tasa de nacimientos de 2002 por provincias sufrió un incremento en Málaga (2,9 por ciento), Sevilla (2 por ciento), Huelva (1,6 por ciento), Jaén (1,3 por ciento), Cádiz (0,7 por ciento) y Córdoba (0,3 por ciento), mientras que se registró un descenso en relación con 2001 en las provincias de Granada (-3,5 por ciento) y Almería (-0,2 por ciento).

INFORMACIÓN • Sevilla

El número de nacimientos ha aumentado en Andalucía por tercer año consecutivo, según los datos hechos públicos la pasada semana por el Instituto de Estadística de Andalucía (IEA), organismo dependiente de la Consejería de Economía y Hacienda, según informó el Gobierno andaluz.

Esta información procede de la Estadística del Movimiento Natural de la Población en Andalucía correspondiente al año 2002, que incluye los partos, nacimientos, matrimonios y defunciones. Así, durante 2002 se produjeron en la comunidad un total de 81.861 nacimientos correspondientes a 80.801 partos. Esta cifra representa un incremento de 753 neonatos más respecto a 2001 (un 0,9%); de 1.280 respecto a 2000 (1,6%); y de 3.092 nuevos nacidos respecto a 1999 (3,9%). Por provincias, los nacimientos se incrementaron en Málaga (2,9%), Sevilla (2%), Huelva (1,6%), Jaén (1,3%), Cádiz (0,7%) y Córdoba (0,3%), mientras que se registró un descenso en relación con 2001 en Granada (-3,5%) y Almería (-0,2%).

Del conjunto de partos asistidos, 80.072 (99,6%) lo fueron en los centros sanitarios andaluces y 285 (0,4%) fuera de ellos. Además, el número de partos no asistidos se redujo a 31, un 0,04% del total de partos. Si se considera el mes de nacimiento, fue septiembre en el que más niños nacieron (7.385) y febrero en el que menos (6.186).

La edad en la que más madres residentes en Andalucía tuvieron niños fue con 30 años, con 6.397 nacimientos. Por grupos quinquenales de edad de los padres, la mayoría de los nacimientos se produce en el intervalo de 30 a 34 años para ambos, 20,1%.

Otro dato a destacar es el paulatino aumento de nacidos de madres no casadas, ya que en 2002 ascendió a 16.007, lo que supone 1.623 más nacidos más que el año anterior, lo que representa una subida del 11,3%.

Matrimonios

El aumento de la natalidad ha venido acompañado de un ligero ascenso del número de matrimonios, que en 2002 fue de 40.832, un 0,4% superior al dato del año anterior. Este ligero aumento se ha apreciado en Almería (3%), Cádiz (2,5%), Jaén (3,7%) y Sevilla (1,9%), mientras que se ha registrado descensos en Córdoba (-3,4%), Granada (-3,1%), Huelva (-2,1%) y Málaga (-0,8%).

Por grupos quinquenales de edad de los esposos, el mayor número de matrimonios corresponde al grupo de entre 25 y 29 años para ambos, con un 27,8% de matrimonios en esas edades.

Según el estado civil, en el 94,3% de los matrimonios el esposo estaba soltero, el 4,9% divorciado y el 0,8% viudo. Para las esposas, los porcentajes respectivos son 95,7%, 3,9% y 0,4%.

El mayor número de matrimonios corresponde al grupo entre 25 y 29 años para ambos esposos, alcanzándose una tasa del 27,8% en 2002

Las enfermedades del sistema circulatorio siguen siendo las que tuvieron mayor incidencia en la mortalidad andaluza, con 23.002 casos

El 82,2% de los jóvenes usan métodos anticonceptivos

El 82,2% de los jóvenes andaluces utiliza métodos anticonceptivos en sus relaciones de pareja, según los datos del estudio realizado por el Instituto de Estudios Sociales Avanzados (IESA) para el Instituto de la Juventud de Andalucía (IAJ). El director del IAJ en funciones, Joaquín Dobladez, comentó que esta cifra pone de manifiesto que "los jóvenes andaluces conocen los métodos anticonceptivos y los usan de forma mayoritaria".

En concreto, explicó que de ese 82,2% que asegura utilizar anticonceptivos, el 85% de los hombres y el 78,1% de las mujeres encuestados dicen utilizar el preservativo. Además, un 27,1% usan la píldora -un 17,9% los hombres y un 37,3% las mujeres-. Dobladez apuntó que el carácter de la relación es el que marca la tendencia en el uso de uno u otro anticonceptivo, ya que "la gente más joven y con relaciones esporádicas tienden hacia el preservativo, mientras que las parejas más estables utilizan la píldora".

Con estas cifras, aseguró que Andalucía se encuentra en "mejor situación con respecto al resto del Estado en número de embarazos no deseados". Así, mientras que en España en 2002 este dato aumentó un 11%, en la comunidad el incremento fue del 7,4 y "somos una de las comunidades que estamos a la cola en embarazos no deseados".

Joaquín Dobladez señaló que estos datos "no son casualidad, ya que son fruto de la labor desarrollada por la Junta" como el Teléfono de Información Sexual para Jóvenes, que en los últimos cuatro años ha atendido a 47.421 consultas; o campañas como 'Happy Sex', 'Ponte el chubasquero', o 'El salvavidas', que han llegado aproximadamente a unos 200.000 jóvenes de la región andaluza.

La mayoría de los matrimonios han sido entre españoles (95,3%) seguido de lejos por el caso de esposo español y esposa extranjera (2,3%). Si se comparan los datos respecto del año anterior según nacionalidades de los cónyuges, la situación que mayor incremento ha sufrido ha sido la de ambos extranjeros de fuera de la UE, pasando de 85 en el año 2001 a 197 en 2002 (un 131,8% más).

Defunciones

Otro hecho destacado ha sido el aumento, tras dos años de descenso, del número total de defunciones de residentes en Andalucía, incluyéndose por primera vez en la estadística los residentes cuya muerte tuvo lugar fuera de Andalucía. En el año 2002 el número de defunciones fue de 61.699, un 2,9% superior al año anterior.

Por grandes grupos de causas, siguen siendo las enfermedades del sistema circulatorio las que tuvieron mayor incidencia en la mortalidad andaluza (23.002 casos, 37,3%), seguidas de los tumores (15.498 casos, 25,1%) y las enfermedades del sistema respiratorio (6.470 casos, 10,5%).

Entre los hombres, la principal causa de muerte fueron los tumores malignos de bronquios y pulmón (2.795 casos), desplazando por segundo año consecutivo al infarto agudo del miocardio (2.765 casos). Entre las mujeres, el accidente cerebrovascular ha sido el motivo de muerte más numeroso (2.689 casos).

La subida de los nacimientos y de las defunciones ha implicado un crecimiento natural de 20.162 andaluces (cifra obtenida tras calcular la diferencia entre los nacimientos y las defunciones), produciéndose de esta forma un descenso de 0,05% respecto del año anterior. Con estos datos en la mano, la Junta vierte de que la tendencia creciente que se venía observando desde el año 1998 sufre un ligero retroceso. ■

cuLtura

➤ **EL PERSONAJE** ➤ **ANA JIMÉNEZ** La escultora ha sido galardonada con el Premio Castilla y León de las Artes, que se ha falló en Valladolid y que está dotado con 18.500 euros

■■■ **PROGRAMACIÓN**

Amplia oferta cultural en el teatro Mira de Amescua durante el mes de abril

A. PÉREZ• Guadix

TORCUATO FANDILA

El pasado domingo tuvo lugar la primera sesión de Gracciosisimo.

■ La programación cultural del mes de abril en el Mira de Amescua de Guadix está caracterizada por la diversidad de espectáculos que se pondrán en escena.

Uno de los eventos más importantes lo constituye el ciclo una serie de películas de gran calidad que traerá hasta Guadix el Circuito Andaluz de Cine y cuyo punto de partida fue la película "Good bye Lenin!" que se exhibió el pasado jueves.

El resto de películas que se pondrán ver serán "Osama" el día quince de abril y "Suite Habana" el día treinta de abril.

Ambas proyecciones serán a las nueve de la noche y la entrada costará tan solo dos euros.

El objetivo de este programa es acercar al público el cine más minoritario y de mayor calidad, aquel que es difícil poder apreciar en las carteleras de los cines.

Gracciosismo

Pero sin lugar a dudas la gran novedad de este mes en el Mira de Amescua lo constituye el I Concurso de Humor "Gracciosísimo".

Dieciséis actores profesionales procedentes de puntos muy diversos de Andalucía y del resto de España tomarán parte en este concurso cuya primera semifinal se celebró el pasado domingo cuatro de abril.

Las galas estarán conducidas por el cubano Conrado Bonco, humorista que en la actualidad trabaja en el Casino de Barcelona y que puede considerarse como el maestro del también cubano Alexis Valdés.

A un precio de tan sólo seis euros por función, y con la opción de comprar un bono para los tres días por quince euros, el público podrá disfrutar de los ingeniosos monólogos humorísticos de cada uno de los participantes.

La cultura va en esta ocasión de la mano de la solidaridad, ya que un euro de cada una de las entradas vendidas se destinará a la Plataforma Solidaria de Guadix y Comarca, que abarca a las diferentes ONG's que trabajan en esta comarca.

Este mes se celebrará el III Encuentro Coral Ciudad de Guadix que se ha convertido en un referente de este tipo de música en la ciudad

Abecedaria

El programa "Abecedaria", dirigido a los alumnos de los centros educativos accitanos, volverá este mes de abril con dos nuevas sesiones.

La primera de ellas tendrá lugar el próximo martes trece de abril a las diez y a las doce de la mañana.

En esta ocasión la compañía Da.Te. Danza pondrá en escena la obra "Sueños de cristal".

"Sueños de cristal" alude a la fragilidad de la esperanza de millones de niños de todo el mundo, al desamparo que aflige a los niños no queridos o a los que está vetada la simple posibilidad de soñar un porvenir mejor, que es el principio de cualquier transformación.

La segunda de las sesiones e celebrará el martes día veinte de abril a las diez y a las doce de la mañana.

En esta ocasión la compañía "La Sal" pondrá en escena la obra "El gran traje".

Esta trata sobre un traje tan ancho como una casa y con bolsillos tan grandes como habitaciones. Allí vivían Hombre y Mujer. Junto a ellos también habitaban: Perro, Gato y Pájaro. Un día nació Niña-pequeña dentro del traje. A ella le gustaba jugar en los bolsillos, subir a lomos de Perro, aprender con Gato y volar sobre Pájaro.

III Encuentro Coral Ciudad de Guadix

Por tercer año consecutivo se celebra en Guadix el III Encuentro Coral Ciudad de Guadix, coorganizado por la coral Acyda y la concejalía de Cultura.

El encuentro tendrá lugar el próximo sábado diecisiete de abril a partir de las nueve de la noche y la entrada costará tres euros y ya se puede adquirir de forma anticipada en el área de Cultura.

En esta ocasión intervendrán la coral Ciudad de Marbella, la Camerata Coral Sine Nomine de Guadix, el Orfeón Gregorio Gea de Valencia y la Coral Acyda. Con él se pretende resaltar la importancia que este tipo de música tiene en Guadix.

Disco COLOURS
Buena música y mejor ambiente en el mayor centro de ocio de la comarca
Paraje de S. Lázaro. Guadix

Se vende Piso de 110 m2 con 3 dormitorios, gran salon con vistas, cuarto de baño cocina con lavadero y despensa.
Céntrico a espaldas del Ambulatorio
Tfno: 958/ 66 42 27

WADI-BRICO
FERRETERÍA
BRICOLAGE JARDINERÍA FONTANERÍA
Polg. Ind. M4-P13
18500 GUADIX (Granada)
Tlf: 958 66 14 89
Móvil: 605 82 47 54

Los Cuquinos
Sociedad Cooperativa Andaluza
Cooperativa de construcción, prefabricados y áridos
Urb. S. Rosa. Bl 2 Bajo
Teléf: 958/ 663 457 (Oficina)
958/ 664 015 (Fábrica)

ARQUI- GUADIX, S.L.
C/ Manuel de Falla, 1 Bajo
Tfno: 958 663 295 Guadix

■■■ EXPOSICIÓN

La oficina de turismo de Guadix acoge una exposición del holandés Rob Mastwisk

■ Se trata de unos treinta cuadros realizados en acuarela y lápiz que se puede ver estos días en la oficina de turismo realizados por Rob Mastwisk, un trotamundos holandés

La oficina de turismo de Guadix acoge una exposición de pintura.

A.P.• Guadix

■ La oficina de turismo de Guadix acoge durante estos días una exposición de pintura del autor holandés afincado en la comarca de Guadix Rob Mastwisk.

Se trata de una exposición de alrededor de treinta obras donde el autor emplea dos técnicas principalmente.

Una parte de la exposición de la oficina de turismo está dedicada a una serie de cuadros realizados al acuarela mientras que otra parte de las obras expuestas están realizadas a lápiz.

La temática es diversa. Se trata de una serie de pinturas donde el autor holandés recrea sus vivencias a lo largo de su vida, que transcurre por diferentes paises de todo el mundo.

Sobre el autor

Rob Mastwisk bien se podría calificar de trotamundos. Nació en 1947 en la ciudad holandesa de Uleuten.

Desde muy joven se aficionó por la pintura, algo que estudió en su pais natal.

Se trasladó a Amsterdam donde completó su formación artística. Posteriormente se marchó a vivir a Londres, para aumentar sus conocimientos y ver otras corrientes artisticas.

Tras su paso por Londres ha vivido en muchos paises de todo el mundo, tales como Egipto u otros paises de Oriente Próximo.

Actualmente ha establecido su residencia en Gorafe, ya que Andalucía lo apasiona. Uno de sus proyectos que está ejecutando en este momento es rehabilitar una casa cueva en Villanueva.

■■■ EXPOSICIÓN

El patio central del ayuntamiento acoge la exposición de los trabajos de un taller de pintura

■ El patio central del ayuntamiento de Guadix acogerá del 7 al 15 de abril una exposición de los trabajos del taller de pintura Gaurab de Gorafe, la primera que se hace fuera del municipio en el que se imparte el taller. Alrededor de veinte autores residentes en Gorafe expondrán cerca de noventa obras elaboradas con técnicas diversas (óleo, acrílico e incluso pintura en barro). En la muestra se incluirán también algunos de los trabajos de la monitora del taller, Elie Barbier Tauleigne.

La iniciativa de exponer en Guadix ha surgido de la Asociación de Desarrollo de Gorafe "Gaurab", que ha contado con la colaboración de la concejalía de Cultura del Ayuntamiento accitano. La muestra se inaugurará el miércoles 7 de abril a las siete de la tarde y podrá visitarse hasta el día 15 en horario de diez de la mañana a nueve de la noche.

■■■ FOTOGRAFÍA

Fernando Ortiz expone 'Realidades'

■ El pasado jueves se inauguró la exposición de fotografía "Realidades", cuyo autor es Fernando Ortíz Fernández.

Se trata de una serie de fotografias que muestran la vida cotidiana en cualquier ciudad de España.

La exposición se puede ver en el café "El Diwan" y permanecerá abierta hasta el próximo 30 de abril.

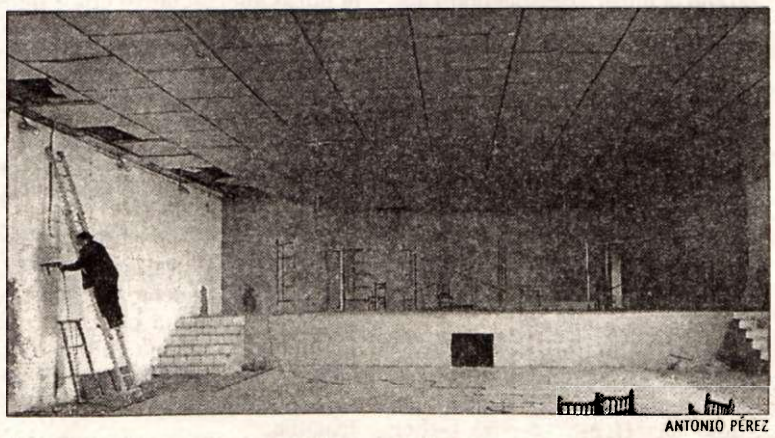

ANTONIO PÉREZ

La nave multiusos durante su construcción.

■■■ CINE

La nave multiusos de Villanueva se convierte en un cine improvisado

■ La nave multiusos de Villanueva de las Torres, que recientemente finalizó su construcción y que está a la espera de su inauguración oficial, se ha convertido en el escenario de una serie de proyecciones cinematográficas que se vienen realizando desde principio de año.

Las proyecciones tienen lugar los fines de semana y tal y confirma el alcalde de la localidad, Fernando Martínez, se están exhibiendo principalmente películas infantiles, ya que los niños de la localidad son los principales espectadores que acuden a este cine improvisado.

GUADIX

Subiremos al cerro de San Marcos en la Resurrección

JOSÉ MARÍA ORTIZ VALERO

■ Junto al desaparecido barrio de San Pedro –donde estaban los Grupos Escolares y la Cruz de Piedra- está el cerro de San Marcos. Sus inicios los marca la placeta Osario –antiguo cementerio musulmán-. Frente a la primera "Casa del Pueblo" -después "Auxilio Social"- comienza la cuesta de las Comedias. Por ella subimos a lo alto del cerro de San Marcos, donde se encontraba la antigua ermita del santo protector de los animales de labor. Los archivos hacen referencia a la gran devoción que se le tenía y a los ermitaños que la cuidaron –entre los destacó, Juan Remedo; siendo el último, José Guerrero-. También exponen los escritos el buen estado en que se encontraba el edificio y las fiestas que se celebraban todos los años en este lugar. A principios del siglo XX desapareció, sin llegar hasta nosotros los motivos de su transformación en vivienda. Sería importante que se recuperara de nuevo su función como lugar de encuentro, con la posibilidad de ser regido por las Doroteas, institución fundada por Paula Frasinetti, y que están colaborando eficazmente en el desarrollo de este barrio.

Desde los cerros de la cañada de Gracia, contemplamos la media luna de arcillas cinceladas que envuelve a los siete cerros de "Guadix el Viejo". En estos cerros vivieron, los desposeídos de la ciudad. Así ocurrió desde el Neolítico, provocando los tres asentamientos que se han distinguido en Guadix a lo largo de su milenaria historia, a saber: El recinto amurallado, cuya cima la ocupó siempre el castillo o alcazaba; Los siete cerros mozárabes que os estamos mostrando; La barriada de cuevas, donde se quedaron los moriscos y los gitanos. En los tiempos actuales, aparecen los barrios nuevos, que llegan hasta la orilla izquierda del río Guadix.

Las eras para la trilla, marcaron los límites de los pueblos y ciudades. Estas solían estar cerca de la puertas del recinto amurallado o de los arrabales. Junto a ellas, los musulmanes edificaron moravitos y los cristianos construyeron iglesias o ermitas, de las que se conservan muchas de ellas en la actualidad.

La zona de los cerros del Kikirigallo y San Marcos fueron las más importantes en el abastecimiento de aguas para la urbe, ya que por ella entraba el agua de diferentes fuentes que nacían cerca de la cañá de los Perales. Eran conducidas por tejéas hasta la actual bovedilla, desde donde se distribuía el agua hacia los distintos caños de la ciudad. –Durante la guerra sirvieron estas bóvedas de refugios. Pero por desgracia han desaparecido en los últimos años muchas de ellas. También se han destruido unos dos mil metros de alcantarillas romanas y árabes, igual que numerosas casas antiguas, veinte palacetes mudéjares, diecisiete cruces, el puente viejo, la puerta rural de la muralla llamada Alrutan o de la Acequia,... Tenemos la obligación de recuperar el casco antiguo y las barriadas de cuevas, proyectando la tan deseada declaración de Guadix como Patrimonio de la Humanidad-... Entonces, se oyó una saeta traída por el viento hasta la cima:

¡Arrodíllate Guadix
que el costalero levanta
esa imagen del sufrir,
en el Calvario de Abril
que hay en tu Semana Santa!

Al bajar con mi familia, entramos en la basílica de la Patrona, y recordando que estamos en Domingo de Resurrección, vinieron a la memoria las palabras finales del pregón que pronuncié en 1989, y que decían:

<<Llegó el tercer día... En el horizonte aparece la aurora más impresionante que nunca. Destellos de luz irradian con fuerza rompiendo la noche,... esa noche de tiniebla dolida por la muerte. La sierra se despereza dejando salir de sus entrañas los manantiales más limpios y claros, como principio de la vida que vuelve a resurgir.

Esas torres encorvadas por la pesadumbre de la pena, se han enderezado y sus campanas suenan como locas a través de la historia, a punto que los campanarios las vayan a lanzar. ¡Las de Santiago, San Francisco y Santa Ana; las de San Diego, Seminario y San Torcuato; las de Fátima, Virgen de Gracia y San Miguel, que con las de la Concepción, Divina Infantita y la Estación, quieren competir con las de la Catedral... Pero hoy las que más suenan están en el Cementerio y a Cristo han hecho resucitar! El sepulcro quedó vacío... El señor ha vencido a la muerte. ¡Aleluya! ¡Aleluya!...

Se elevan los cipreses... y de la ermita de San José, entre lápidas y cruces de mármol blanco, parte la procesión de Cristo Resucitado. La verja de hierro del cementerio se abre... y cánticos angelicales de Gloria se escuchan por doquier.

Con la luz de la vela recibida en la Vigilia Pascual culmina la Semana Santa. Pero esa luz debe acrecentarse... y convertirla en brasa ardiente, para ser testigos de ella estemos donde estemos.

El Resucitado recorre las calles de la ciudad, por donde el sufrimiento pasó antes, machacando la cera desprendida como triunfo de la vida sobre la muerte.

Las palomas de la ciudad han salido a anunciar la Buena Nueva a todos los barrios del antiguo Acci. Muchas llegaron a los cruces y algunas más al parque, para decirles a las gentes de otros lugares:

Alegraos con nosotros hermanos, de aquí y de allá. Qué la ilusión ha explosionado y entre el hombre viejo, que ha quedado sepultado, Guadix renacerá>>.

JOSÉ MARÍA ORTIZ VALERO

Cerro de San Marcos y vista panorámica de Guadix.

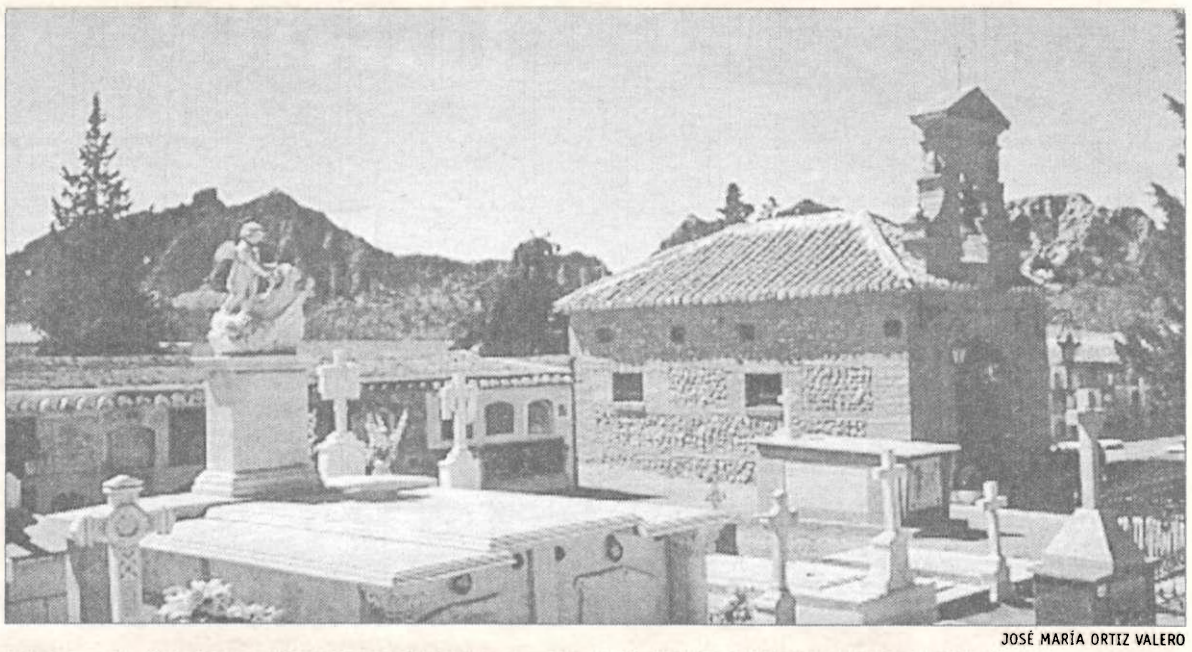

JOSÉ MARÍA ORTIZ VALERO

Colaboramos también en la restauración de la ermita de San José, de donde saldrá el Resucitado.

LA ESQUINA MUSICAL

Hans Zimmer

ALEXANDER

■ Hoy quiero hablaros de este compositor de música de películas. Ha compuesto la música de una ingente cantidad de ellas que han sido éxitos de taquilla en los últimos años. Por referir alguna de las más antiguas, compuso la banda sonora de "La Casa de los Espíritus"; la que lo dio a conocer fue la música que compuso para la serie "Millenium", donde ya estableció los pilares de lo que era capaz de hacer; por referir otras más conocidas, "El Rey León", "Nueve Meses", "Broken Arrow" y la que lo ha encumbrado, "Gladiator" por el impacto que causó el acompañamiento a su música de la voz de Lisa Gerrard, antigua componente del grupo "Dead Can Dance".

Hay que dejar claro que, en general, la música de películas es bastante repetitiva y, por momentos, pesada. De igual forma, la mayoría de las veces la música se llega a conocer si la película tiene éxito comercial, ya que, si no es así, casi nunca nos enteramos de quién la ha compuesto. Es más, los puntos cumbres de las bandas sonoras los suele constituir la música que acompaña a los títulos de crédito y –seamos claros- casi ninguno nos esperamos a que terminen las letras.

Es más, cuando escuchamos la música de películas sin ver las imágenes, casi siempre nos defraudamos, van enlazadas una con la otra, de modo que –muchas veces- no podemos evitar que, cuando recordamos un momento concreto de una película, nos viene a la cabeza la música que lo acompañaba.

Dejando establecido lo anterior, quiero destacar dos momentos puntuales de la carrera de Zimmer. El primero de ellos (y enlazado con la música de Millenium antes mencionada) es la totalidad de la banda sonora de una película no muy conocida sobre el apartheid, de título "The Power of One". Es una auténtica pasada, mezcla de forma maravillosa sus conocimientos de la última tecnología de sintetizadores con la composición y con muchas colaboraciones de world music, con ritmos tribales, con diferentes coros, con cánticos africanos, etc..

Lo segundo que quiero destacar es la suite final que compuso para la película "Marea Roja". Su título es "Hymn eternal father strong to save", y en ella echó el resto. Cada vez que la escucho me viene inmediatamente a la cabeza el duelo interpretativo entre Denzel Washington y Gene Hackman, no puedo evitar recordar una cosa sin la otra, prueba evidente de que supo meterse en las exigencias del director a la hora de componer la música. De verdad que, si tenéis oportunidad de escucharla, no os defraudará.

Tan lograda esta dicha suite que, desde hace varios años, cada vez que veo anunciar un trailer de estreno de alguna película cuya temática sea alguna guerra o acción semejante, la música que ponen de fondo siempre es esa. Disfrutadla.

el deporte

➤ Este fin de semana se celebra la XIX edición del Gran Prenio de Marcha "Ciudad de Guadix" ■ Página 26

➤ El CD Accitana 2003 consigue una nueva victoria en Loja al vencer al conjunto local por 1-4 ■ Página 27

■ FÚTBOL • TERCERA DIVISIÓN GRUPO IX

El Guadix cae en el derbi provincial ante el Baza

Los bastetanos remontaron el partido en la segunda parte

GUADIX CF	1
BAZA	3

Guadix: Díaz, Juan, Praena, Victor Pérez, Mariño, Toni (Carlos, minuto 62), Raúl, Vázquez, Lagares (Rafa, minuto 74), Ramón (Paco, minuto 71) y Luina.

Baza: Bacas, Cortacero, Fabián, Sevilla (Villalva, minuto 37), Cuevas, Rodri, Puskas, Raúl Guzmán (Carlos Ruíz, minuto 53), Pedro Curtido, Diego y Sánchez (Miranda, minuto 83).

Goles: 1-0, minuto 33, Vázquez. 1-1, minuto 63, Diego. 1-2, minuto 69, Carlos Ruíz. 1-3, minuto 95, Villalba.

Árbitraje: García Rodríguez del colegio almeriense. Amonestó con cartulina amarilla a los jugadores del Guadix Mariño, Lagares, Victor Pérez y Vázquez y expulsó con doble amonestación al jugador accitano Luina en el minuto 60. Por parte del Baza el colegiado sacó cartulina amarilla a los jugadores Raúl Guzmán, Fabián, Carlos Ruíz y Diego.

Incidencias: Partido correspondiente a la trigésimo cuarta jornada de liga del grupo IX de tercera división jugado en el estadio municipal de Guadix. Alrededor de trescientos cincuenta espectadores presenciaron el choque entre los dos eternos rivales. En las gradas accitanas hubo unos cien aficionados bastetanos que no dejaron de animar a su equipo en ningún momento. Tarde calurosa la vivida en Guadix y terreno en perfectas condiciones para la práctica del fútbol.

REDACCIÓN GUADIX

■ Este fin de semana se disputaba en el estadio municipal de Guadix uno de los derbis más interesantes del panorama futbolístico de Granada, el que enfrentaba al Guadix y al Baza, dos eternos rivales.

El Baza se presentaba al choque con la permanencia asegurada y con alguna opción de poder disputar la liguilla de ascenso de categoría, mientras que el Guadix tenía una oportunidad de sellar de una vez por todas su permanencia en la categoría y pensar en paliar para la proxima campaña los errores que ha habido en ésta.

Finalmente, los accitanos dejaron pasar la oportunidad de garantizar su permanencia que se pospone hasta las próximas jornadas.

Aunque el Baza fue el equipo que más se acercó a porteria, el encuentro tuvo dos partes claramente diferentes.

En la primera de ellas, el Guadix se mostró solvente en defensa, desarticulando una y otra vez las acometidas de los bastetanos y gozando de buenas oportunidades.

La segunda parte por contra fue del Baza, sobre todo tras la expulsión, muy protestada de Luina en el minuto 60 del partido por doble cartulina amarilla.

De esta forma el encuentro comenzó con ambos equipos más preocupados por mantener su meta a cero que por crear oportunidades de gol, por lo que parecía destinado al empate a cero goles.

Pero poco a poco el Guadix fue acercándose con peligro al área del Baza y así en el minuto 15 llegó la primera oportunidad de gol para los accitanos, tras botar una falta Luina, que tuvo que despejar a córner Bacas.

La respuesta del Baza no se dejó esperar y Puskas primero y luego Diego tuvieron dos buenas oportunidades de adelantar a su equipo en el marcador.

Desde ese momento las oportunidades de ambos equipos se sucedían, sobre todo las del conjunto bastetano, que parecía que se iba a adelantar en el marcador.

Pero no fue así y en el minuto 33 de encuentro, llegó el pimer gol accitano. Luina sacó magistralmente un córner que fue rematado por Vázquez consiguiendo el primer gol del encuentro.

Con este gol en contra el Baza se fue abajo y hasta el final de la primera parte no creo más oportunidades de peligro.

En los primeros minutos de la segunda parte el Guadix gozó de dos buenas oportunidades de Lagares para dejar sentenciado el marcador.

Pero en el minuto 60 llegó la jugada clave del encuentro, la expulsión de Luina por una doble cartulina amarilla.

El Guadix se despistó en defensa y el Baza supo aprovechar la superioridad numérica para crear oportunidades de gol.

Y el empate no se hizo esperar. En el minuto 63 cuando el Baza consiguió el empate. Fue a través de Diego que lanzó una falta al borde del área sorprendiendo a Díaz.

Desde ese momento el Baza se dio cuenta de que podía ganar el encuentro y se lanzó al ataque. De esta forma cinco minutos más tarde volvía a marcar, esta vez a través de Carlos Ruiz que remató una buena jugada de todo el equipo. El tercer gol llegó en el tiempo de descuento y su autor fue Villalba.

PICARO

Partido anterior del Grupo Salmerón Guadix.

Emoción hasta el final

El Grupo Salmerón Guadix perdió este fin de semana en su enfrentamiento ante Tartessos

REDACCIÓN GUADIX

■ El Grupo Salmerón Guadix cayó derrotado el pasado fin de semana en el último partido que disputó de la liguilla de ascenso de categoría ante el Tartessos por 71-60.

Pese a la derrota los accitanos mantienen intactas las opciones de ascenso, ya que en el primer partido que disputaron ambos equipos, el Grupo Salmerón Guadix ganó con más diferencia de puntos que la que obtuvo el pasado fin de semana el Tartessos.

Desde el comienzo del partido el equipo jerezano dominó completamente a los accitanos, sobre todo gracias a la garra que pusieron los jugadores durante todo el encuentro.

El Grupo Salmeron Guadix falló durante este partido especialmente en el rebote defensivo, lo que permitió a su rival que dispusiera de una segunda oportunidad en casi todos sus ataques ofensivos. Los accitanos intentaron por todos los medios corregir este error en los tiempos muertos, pero el equipo jerezano se imponía una y otra vez.

El equipo jerezano se impuso a los accitanos con más garra que calidad arropados por su afición que no dejó de animar en todo momento. El resultado final del choque fue de 71-60

El Grupo Salmeron Guadix intentó reducir la diferencia de puntos en el tercer cuarto del encuentro, para finalmente remontar en la última parte, algo que no consiguieron puesto que el Tartessos se mostró intratable ante su afición.

Tartessos dominó al cuadro accitano en practicamente todas las líneas lo que hizo imposible los esfuerzos de conseguir la victoria por parte de los accitanos.

El jugador más destacado del encuentro fue Raposo, integrante del cuadro jerezano que gracias a su veteranía supo conducir a su equipo a la victoria.

Tres equipos se encuentra atualmente empatados en la tabla de clasificación y tienen opciones de ascenso de categoría, entre ellos el Grupo Salmerón Guadix, que mantiene vivas todas sus opciones de militar la próxima temporada en la liga EBA.

INFORMACIÓN
DEL 8 AL 15 DE ABRIL DE 2004

El Gran Premio de marcha Ciudad de Guadix reúne a la élite de la especialidad

Un gran número de marchadores de prestigio internacional así como la selección nacional masculina y femenina al completo se darán cita en Guadix el sábado 18 a las cinco de la tarde.

B. A GUADIX

■ Un año más se ha dado el pistoletazo de salida a la tradicional prueba de marcha Ciudad de Guadix. La XIX edición del trofeo Manuel Alcalde reunirá el sábado 10 de abril a partir de las cinco de la tarde, a buena parte de la élite internacional de la especialidad que recorrerá junto a los más grandes de la marcha española las calles de la ciudad accitana a golpe de cadera.

Los grandes de la marcha confirman su asistencia

La presente edición contará con la presencia de grandes marchadores de prestigio internacional como Ivanno Brugnetti, 3º en la primera prueba del circuito mundial de marcha celebrada este año en Tijuana, Vladimir Andreyev, bronce en la olimpiada de Sydney y subcampeón de Europa en el europeo de Munich así como algún componente más de la selección rusa y una marchadora italiana cuyo nombre está aún por confirmar.

Tal y como apuntaba el alcalde accitano, Antonio Avilés, el trofeo Manuel Alcalde *"se ha convertido quitando el campeonato nacional en una de las pruebas más importantes de España"*, por este motivo la marcha española no ha querido faltar a esta ineludible cita deportiva. Las grandes promesas de la discplina se darán cita en la ciudad accitana junto a veteranos de la especialidad como María Vasco, Mari Cruz Díaz, Jesús A. García Bragado, Juanma Molina o David Márquez.

Paquillo invita a los accitanos

El marchador accitano Paquillo, que se encuentra inmerso en la recuperación de la lesión sufrida hace un mes, manifestó su desilusión por no poder participar en la prueba que lleva el nombre de su entrenador y animó a todos los accitanos a que se acerquen al circuito *"espero que la gente de Guadix se tire a la calle porque va a ser una prueba bonita"*.

Los méritos a nivel mundial del andarín de Guadix y de su entrenador Manuel Alcalde, que da nombre al trofeo deportivo, han sido una pieza importante en la consolidación de nuestra ciudad como punto de encuentro de marchadores de prestigio internacional.

PICARO

Al acto de presentación del evento asistieron Antonio Avilés, la concejala de Deportes del consistorio accitano, Antonia Serrano y el marchador accitano Paquillo.

150 niños confirman su participación

Y como para llegar a ser grandes campeones hace falta inculcar el deporte a los más pequeños, las categorías promocionales no podían faltar a esta cita.

La participación en categorías inferiores ha ido aumentando en los últimos años de forma considerable, y para la presente edición según confirma el alcalde accitano, *"ya se han apuntado en el ayuntamiento más de 150 niños y se esperan cerca de 250 participantes"*.

Importantes premios en metálico

La prueba se desarrollará en el circuito urbano situado en la avenida Buenos Aires la plaza de las Américas y la avenida Mariana Pineda y contará con importantes premios en metálico que oscilan desde los 500 euros que recibirá el primer clasificado hasta los 100 del quinto tanto en categoría masculina como en féminas.

El trofeo Manuel Alcalde organizada por el ayuntamiento de Guadix en colaboración con la Diputación Granadina ha contado para la presente edición con la colaboración de un sinfín de patrocinadores entre los que se encuentra el club del propio Paquillo, Agrupaejido.

Carteles en homenaje a Dalí

El encargado de elaborar el diseño del cartel del evento ha sido el accitano Ramon Sánchez "Pícaro" quién coincidiendo con el centenario del nacimiento de Salvador Dalí ha realizado unos originales carteles a modo de homenaje al pintor catalán.

■ FÚTBOL

Tan sólo se disputa un partido en el torneo de peñas de la zona norte

A.P. GUADIX

■ Este fin de semana tan solo se disputó un partido en el torneo de peñas de fútbol de la zona norte, el que enfrentaba a Alcudia y Darro, en campo del primero, correspondiente a la jornada vigesimo primera y que en su momento tuvo que ser suspendido.

Por fin se pudo disputar sin ningún tipo de incidente y el resultado del choque fue de dos goles a uno para el Darro.

Con esta victoria, Darro se aleja de los puestos peligrosos de la tabla de clasificación y se situa en un cómodo sexto puesto.

Por su parte, el Alcudia, otro equipo que se encuentra en la zona media de la tabla y que ya no tiene posibilidades de acceder a la victoria final, este resultado no le supone ningún tipo de contratiempo.

Próxima jornada

La proxima jornada de este torneo se disputará los días diez y once de abril.

El líder de la categoría, Jérez, no disputará ningún encuentro, ya que esta jornada te toca descansar.

El duelo más destacado será el que enfrente a Purullena contra La Calahorra en campo de este último, dos equipos que están realizando una gran campaña y que están situados en la parte alta de la clasificación.

Otros encuentro a destacar serán el que enfrente a Huéneja con Alcudia, Darro contra Cogollos y Alderie frente a los accitanos de Disco Colours Guadix.

PROALDIX
Alimentación y Droguería
La mayor exposición de la comarca
Polígono Industrial de Guadix
Manzana 6, Parcela 1. Teléf: 958/ 660 638

DONDE HAY UN PROBLEMA HUMANO
HAY UN MISIONERO DANDO SU VIDA
HAZLE VEHÍCULO DE TU GENEROSIDAD
TE NECESITA
MISIONES CLARETIANAS
Juan Alvarez Mendizábal, 65 bis 28008 MADRID
Caja de Madrid, Quintana 15. cu. cte. 6000 37 64 63

■FÚTBOL

Nueva victoria del equipo CD Accitana 2003

El próximo domingo los chavales entrenados por Miguel Martínez se enfrentan al Maracena con la intención de seguir con la racha victoriosa

P.F. GUADIX

■ En una nueva jornada de Segunda Provincial Infantil, el joven equipo que entrena Miguel Martínez, ha dado muestras de su consistencia y del serio trabajo que están haciendo los chavales que forman la plantilla del CD Accitana 2003.

En el partido disputado en tierras de Loja, el pasado sábado, los goles se hicieron de rogar, de tal forma que fue en la segunda parte cuando llegaron.

Heras, consiguió tres de los cuatro goles, en un partido emocionante en el que las ocasiones y el dominio correspondieron a los jugadores accitanos, que no tuvieron suerte en la primera parte de cara al gol, aunque uno les fue anulado por el colegiado, que vio una falta en ataque, difícil de contratar.

El encuentro se desarrolló en un campo bastante pesado como consecuencia de la lluvia que había caído sobre la ciudad granadina.

El equipo local, que ha mejorado en defensa y centro del campo, contuvo los ataques del CD Accitana, que se hizo con las riendas del partido dominando y creando algunas ocasiones de gol, que no entraron en la portería.

La primera mitad terminaría con resultado de empate.

La segunda mitad también tuvo dominio accitano, siendo fruto del mismo y de algunos cambios que dieron frescura al ataque que llegaron los goles; Heras, en el minuto 13, materializaba el 0 a 1, en el 25, 0 a 2, en el minuto 27, acortarían ventaja los locales, 1 a 2, y nuevamente Heras, en el minuto 36, ampliaba la diferencia con el 1 a 3.

Para cerrar la cuenta goleadora, Fran conseguía el 1 a 4 definitivo.

El CD Accitana 2003, disputa este domingo de resurrección un partido atrasado frente a Maracena al que en la primera vuelta venció en campo de este equipo por cero a tres.

El partido se disputará a las once y media de la mañana, como suele ser en el campo de césped de la pista de atletismo, donde se espera el apoyo de la afición a la joven cantera accitana.

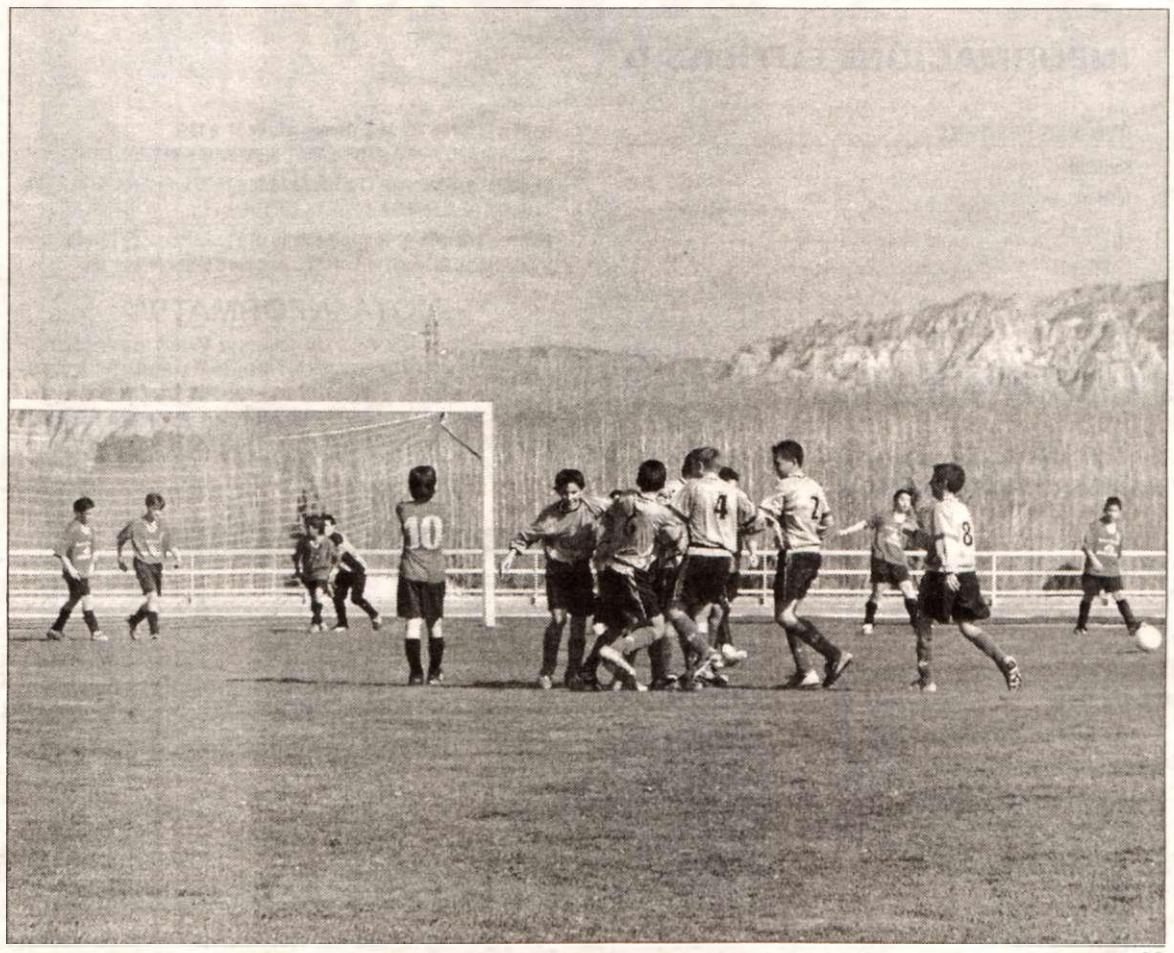

P.F.

El CD Accitana 2003 vuelve a vencer.

■OBRAS

Finalizan las obras de mejora del polideportivo municipal de Villanueva de las Torres

REDACCION. GUADIX

■ Esta semana han finalizado las obras de reforma del polideportivo municipal de Villanueva de las Torres situado en la calle Corralillo, un proyecto en el que el ayuntamiento de la localidad llevaba luchando por conseguirlo desde hacía bastante tiempo.

El proyecto ha consistido en reformar en su totalidad la pista, que hasta ese momento no se encontraba en buenas condiciones así como pintarla en su totalidad.

Los accesos también se han visto reformados practicamente en su totalidad, dotandolos de una capa de cemento con una capa antideslizamiento, algo que anteriormente no tenía, por lo que se corría el riesgo de causar algunos accidentes.

Toda la valla que rodea el complejo ha sido reemplaza en su totalidad por otra nueva, por lo que el perímetro queda actualmente perfectamente delimitado.

El presupuesto de esta actuación ha ascendido a treinta y dos mil euros aproximadamente subvencionados en su totalidad por la Diputación Provincial de Granada.

Desde el ayuntamiento de Villanueva de la Torres pretenden que la inauguración de este polideportivo se realice conjuntamente con el de la nave multiusos, otro de los grandes proyectos de la localidad y cuyas obras finalizaron recientemente, aunque según confirma el alcalde de la localidad, aún no hay fecha prevista para esta inauguración, aunque se espera que se realice en breve.

■ATLETISMO

La juventud Trotanoches inicia en el Zaidín la temporada de aire libre

Los accitanos coparon los primeros puestos de la clasificación en fondo y marcha

REDACCION GUADIX

■ La promoción del atletismo granadino se dio cita el pasado sábado 3 de abril en el estadio de El Zaidín para disputar el primer control de la temporada al aire libre dirigido a atletas infantiles y cadetes.

En el evento tomaron parte un gran número de clubes deportivos de la provincia que lograron elevar hasta el centenar la participación.

Los accitanos

Hasta las instalaciones granadinas de el Zaidín se desplazaron una veintena de accitanos pertenecientes a la juventud atlética Trotanoches.

Los deportistas de Guadix destacaron sobretodo en las pruebas de fondo y marcha dado que según confirmaban algunos padres, los niños no pudieron participar en algunas pruebas de velocidad porque les coincidían con otros concursos.

El programa se inició con los concursos de pértiga y longitud masculina que junto con las pruebas de marcha y altura femenina se encargaron de inaugurar la jornada a las diez de la mañana.

Las actuaciones más destacadas de los accitanos fueron la victoria de Fernando Gómez en medio fondo (500 metros) donde se hizo con la victoria con un crono de 1:42.

Alberto Amezcua y Jose Hernández consiguieron el triunfo en las pruebas de 3 y 5 km. marcha respectivamente. Amezcua vencía con un crono de 18:26 mientras que Hernández lo hacía con un tiempo de 32:52.

En féminas, las marchadoras de la juventud Trotanoches coparon el podium. Estela Alcalde ganaba la prueba con un crono de 18'30". Medio minuto más tarde con el crono sobre los diecinueve minutos cruzaba la línea de meta Marta Santisteban. En tercera posición llegaba la accitana Patricia Martínez, dos horas más tarde esta joven atleta se haría nuevamente con la tercera posición en la prueba de mil metros lisos.

Elevada participación

Cabe destacar la elevada participación que tuvo el evento a nivel de clubes.

El Ciudad de Granada, Albolote, Motril, Baza, Veleta, Negratín, Nerja, las Gabias, Granada o Trotanoches son algunos de los nombres que coparon los primeros puestos de la clasificación.

SERVICIOS

EL TRUCO

ACABAR CON EL ESTRÉS

El estrés no es exclusivo de los grandes ejecutivos. Amas de casa, estudiantes..., cualquiera puede sufrirlo. La causa se encuentra en la frustración o el exceso de trabajo; las consecuencias, irritabilidad y desgaste físico y psicológico. Es importante pensar en positivo De esta manera evitará alterarse en aquellas situaciones que se le escapan de las manos o que no cumplan las expectativas. Alguien positivo no sólo se beneficia a sí mismo sino que también colabora a evitar el estrés en los que le rodean. Hay que exteriorizar los problemas Con frecuencia, los problemas y angustias no se comparten por miedo a darles demasiada importancia. Esta actitud no es favorable; verbalizar ayuda a relativizar. Además, la opinión de una persona que ve el problema "desde fuera" siempre es enriquecedora.

NO SE LO PIERDA

SEGUNDA SESIÓN DE GRACCIOSISIMO

El Teatro Mira de Amescua de Guadix será el escenario de la segunda de las tres galas programadas dentro del certamen de humor Gracciosísimo que tendrá lugar el próximo domingo día once de abril.

Los cinco actores que se subirán al escenario del Mira de Amescua el próximo domingo proceden de Pinos Puente, Málaga, Asturias y La Línea, y estarán conducidos de nuevo por el cubano Conrado Bonco. Tanto el acompañamiento musical como la actuación local correrán a cargo también de Damon y amigos y La sonrisa de Dios respectivamente.

TRANSPORTES

AUTOBUSES

GUADIX-GRANADA

Lunes a Viernes	Domingos y Festivos
6.45	9.45
7.45 (TBS)	12.45
8.15	15.00
9.10 (TBS)	18.00
9.45 (TBS)	18.45
11.00 (TBS)	20.30
12.45 (DIARIO)	
15.00 (DIARIO)	
16.30	
18.00 (DIARIO)	
18.45 (DIARIO)	

GRANADA-GUADIX

Lunes a Viernes	Domingos y Festivos
6.30 (DIARIO)	6.30
8.30 (TBS)	10.15
10.15 (DIARIO)	12.00
11.30(TBS)	13.15
12.00 (DIARIO)	15.30
13.15 (DIARIO)	17.00
14.30 (TBS)	19.30
15.30 (DIARIO)	20.15
17.00 (DIARIO)	
18.15	

SERVICIO URBANO

Entre las 8 y las 21 horas

Hora, 45m.:	Parque municipal
Hora, 00m.:	Estación de ferrocarriles
Hora, 15m.:	Parque municipal
Id	Estación de autobuses
Id	Parque municipal

AUTOBUSES DE CERCANÍAS

Guadix-Benalúa 8.20 (lun/sab) 13.30

Guadix-Jérez- Alquife- Aldeire 12.30 8lun/sab) 19.15(l-v) 20.30 (dom)

Guadix- La Calahorra-Huéneja 13.00 (lun/sab)

Guadix- La Peza 14.30(lun/vie) 19.00 (l/v) 13.30(s)

Guadix-Lugros 14.30 (l/v) 17.45 (l/v) 12.15(s)

RENFE

Sevilla>	Granada >	Guadix	> Almería
	10.02	11.02	12.13

INFORMACIÓN DE UTILIDAD

TELÉFONOS DE INTERÉS

Sanidad	
Teléfono de emergencias	061
Centro de Salud	958.034.750
Urgencias	902.505.061
Servicio ambulancia	958 66 02 28/958 66 00 37
Urgencias Cruz Roja	958 66 05 66
Seguridad	
Policía Local	958 66 93 01
Bomberos	958 66 47 66
Guardia Civil	958 66 90 82/79
Guardia Civil (Urgencias)	062
Protección Civil	958 66 60 20
Servicios	
Ayuntamiento	958 66 93 00
Mancomunidad de Municipios de Guadix	958 66 26 45
Repsol Butano	958 66 08 62/958 66 08 66
Correos	958 66 03 56
Urbanismo	958 66 93 14
Cruz Roja	958 66 44 35
Cultura	958 66 90 41
Empresa pública de vivienda	958 66 93 16
Centro de Adultos	958 66 15 49
Taxi (Parada)	958 66 05 37
Renfe	902 24 02 02
Estación de autobuses	958 66 06 57
Varios	
Casa de la Cultura	958 66 00 60
Cadena Ser	958 66 21 61
Cadena Cope	958 66 02 35
Radio Kabila Benalúa	958 68 44 19
Wadi-as Información	958 66 29 33
Centro de Orientación Familiar	958 66 27 52
Ayuda contra droga	900 16 15 15
Drogas	900 20 05 14
Oficina de turismo de Guadix	958 66 26 65
Inf. sexual joven.	901 10 00 68
Mujeres maltratadas	900 10 00 09
Inst. Andaluz Mujer	900 20 09 99
Niños maltratados	900 21 09 66

VISITA A MUSEOS

- **CUEVA MUSEO DE GUADIX**

De lunes a viernes: de 10 a 14 h y de 16 a 18 h. Sábados y festivos: de 10 a 14

- **MUSEO DE LA CATEDRAL DE GUADIX**

De 11 a 13 h y de 16 a 18 h. Domigo solo de 11 a 13 h.

- **SALA ALARCONIANA (C/ BARRADAS, SEMINARIO SAN TORCUATO)**

De martes a sábados: de 11 a 14 y de 16:30 a 18:30 h. Festivos: de 11 a 14 h.

- **MUSEO DE ALFARERÍA. CUEVA LA ALCAZABA**

De lunes a viernes: de 10 a 14 h. y de 16 a 19 h. y festivos: de 10 a 14

- **OFICINA DE TURISMO DE GUADIX** avenida Mariana Pineda s/n

NOTA INFORMATIVA

Las colaboraciones dirigidas a Wadi-as Información no deberán exceder de 350 palabras los temas a debate y de 500 las cartas al director. Wadi-as Información no se hace responsable de las opiniones vertidas por sus colaboradores.

registro de gentes

NACIMIENTOS

- Jesús Morillas Martínez
- Miriam Navarro Pérez
- Guillermo Jesús Ramirez Pérez
- Jonathan Fernández González
- Isabel Morales Hernández

farmacias

VIERNES 9
- Jesús Pulido C/ Ancha 11.

SABADO 10
- Mercedes Ruiz. C/ Lepanto 1.

DOMINGO 11
- Carmen Ramos. Avda. Medina Olmos 8.

LUNES 12
- José Antonio Blesa C/ Gloria 1.

MARTES 13
- Alfonso Gálvez. Avda. Mariana Pineda 12.

MIÉRCOLES 14
- Mª Guadalupe Freila. Pto. Santa María 3.

JUEVES 15
- Mónica Pérez. C/Avda Buenos Aires, 19.

LA AGENDA

Sala Alarconiana

Desde el pasado día doce de agosto siguen abiertas al público las puertas de la Sala Alarconiana, que está ubicada en la Alcazaba con el objetivo exponer su material al público para la difusión de la figura del insigne escritor accitano.

Realidades

El pasado jueves se inauguró la exposición de fotografía "Realidades", cuyo autor es Fernando Ortíz Fernández.

Se trata de una serie de fotografías que muestran la vida cotidiana en cualquier ciudad de España.

La exposición se puede ver en el café "El Diwan" y permanecerá abierta hasta el próximo 30 de abril.

AYER COMO QUIEN DICE...

POR JOAQUÍN VALVERDE

9 de abril de 1455

El cardenal español Alonso de Borja (1378/1458), es elegido sumo pontífice con el nombre Calixto III. Sucede a Nicolás V., ocupa el papado desde 1455 a 1458, y le sucede Pío II.

Durante su pontificado tuvo lugar la canonización de Vicente Ferrer, y en 1456, el proceso de rehabilitación de Juana de Arco, tras autorizar la exhumación del cadáver.

Luchó enconadamente por conseguir que los príncipes europeos se unieran para luchar contra los turcos. Protegió a su sobrino Rodrigo Lenzuoli, luego Papa con el nombre de Alejandro VI.

sorteos y loterías

BONOLOTO

Miércoles 31/3/04	Viernes 2/4/04	Lunes 5/4/04	Martes 6/4/04
9 23	12 13	3 17	6 16
30 36	26 30	22 27	31 37
37 42	33 34	40 43	42 43
Complementario: 31	Complementario: 25	Complementario: 37	Complementario: 11
Reintegro: 8	Reintegro: 5	Reintegro: 1	Reintegro: 0

Premios

Aciertantes		Euros
6	Bote	2.023.822,33
5+C	3	82.807,75
5	105	1.182,97
4	5.983	32,87
3	103.660	4,00

Recaudación: 3.221.637,50€.

Aciertantes		Euros
6	1	2.536.425,16
5+C	8	34.173,52
5	139	983,41
4	7.323	29,56
3	137.196	4,00

Recaudación: 3.750.892€.

Aciertantes		Euros
6	Bote	321.967,59
5+C	3	57.238,68
5	72	1.192,47
4	4.546	29,90
3	83.708	4,00

Recaudación: 2.334.034,50€.

Aciertantes		Euros
6	Bote	709.684,72
5+C	1	206.782,47
5	49	2.110,03
4	3.877	42,22
3	78.471	4,00

Recaudación: 2.612.172,50 €.

LOTERÍA PRIMITIVA

Jueves 1/4/04	Sábado 3/4/04
14 19	5 7
22 26	19 21
33 35	45 48
Complementario: 8	Complementario: 37
Reintegro: 3	Reintegro: 6

Premios

Aciertantes		Euros
6	4	717.801,73
5+C	10	44.172,41
5	486	1.817,79
4	23.531	56,32
3	372.402	8,00

Recaudación: 18.890.595€.

Aciertantes		Euros
6	Bote	2.692.597,15
5+C	12	34.520,48
5	427	1.940,26
4	23.473	52,94
3	395.813	8,00

Recaudación: 18.543.501€.

GORDO PRIMITIVA

Domingo 4/4/04

10 17
24 34
41 43

Complementario: 15
Reintegro: 2

Premios

Aciertantes		Euros
6	Bote	4.421.705,04
5+C	2	46.565,94
5	72	4.139,19
4	3.211	139,22
3	64.044	15,00

Recaudación: 6.273.994,50€.

ONCE

Miércoles 31
54.036

Jueves 1
04.429

Viernes 2
42.457
Serie: 028

Domingo 4
04.845
Serie: 016

Lunes 5
01386

Martes 6
16.442

EURO MILLONES

Viernes 2/4/04

4 12 24 27

36

ESTRELLAS: 2 y 9

Premios

	Euros		Euros
5+2E	0	3+2E	132,81
5+1E	117.256,64	3+1E	37,82
5	125.800,04	2+2E	30,36
4+2E	8.029,79	3	16,74
4+1E	252,83	1+2E	12,65
4	184,31	2+1E	9,03

Recaudación: 27.852.408€.

TELEVISIÓN

PARA VER

LA GALA 'BURGOS, POR EL CAMINO DE SANTIAGO', EN TVE

EL próximo martes, 13 de abril, La Primera de TVE ofrecerá en el prime time la Gala *Burgos, por el Camino de Santiago* desde el Teatro Principal de Burgos, dirigida por Juan José Rodríguez y realizada por Luis Galinsoga, que tiene como finalidad difundir el Camino de Santiago a su paso por la Comunidad Autónoma de Castilla y León. Una gala que tiene como escenario la ciudad de Burgos, al ser paso obligado y primer centro activo de acogida para los millones de peregrinos que todos los años hacen el Camino de Santiago, donde sus presentadores, Anne Igartiburu y Josema Yuste, serán a su vez guías de las localidades de Castilla y León por las que pasa el Camino de Santiago.

NO SE LO PIERDA

ARRANCA EL MUNDIAL DE MOTOCICLISMO EN TVE POR VIGÉSIMO AÑO CONSECUTIVO

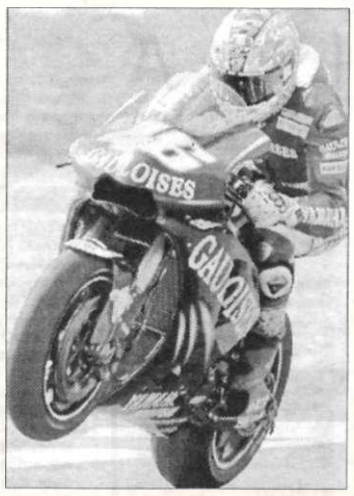

A partir del sábado 17 y el domingo 18 de abril arranca el Campeonato del Mundo de Motociclismo en TVE con la trasmisión de la primera gran cita de este mundial, el Gran Premio de África, que se correrá en el circuito de Welcom, en Suráfrica. Ésta será la vigésimo primera temporada de este mundial y la vigésima edición que TVE ofrece, en directo, de forma ininterrumpida desde que en 1984 Valentín Requena comenzara la transmisión de esta gran cita deportiva.

LA PELÍCULA DE LA SEMANA

Quo Vadis

Nacionalidad: Estados Unidos. **Año:** 1951. **Director:** Mervyn LeRoy. **Reparto:** Robert Taylor, Deborah Kerr, Peter Ustinov, Leo Genn, Patricia Laffan, Finlay Currie, Abraham Sofaer, Marina Berti, Buddy Baer, Felix Aylmer, Nora Swinburne, Ralph Truman, Norman Wooland, Peter Miles. **Duración:** 171 minutos. **Género:** Histórica.

EL prefecto de Roma, Pedanio Secundo, busca pruebas de la presencia en Roma de Pedro *El Galileo*, el jefe de la comunidad cristiana. Para ello interroga a Ligia, pero ésta no admite nada. Mientras tanto, Petronio, cediendo a las presiones de Marco Vinicio, intercede ante Nerón y consigue que Ligia sea asignada a Marco. Durante el traslado a la casa de Petronio, el esclavo Ursus libera a Ligia, y al mismo tiempo se conoce en Roma la noticia del asesinato de Pedanio a manos de un desconocido. De esta forma, Marco cree haber perdido para siempre a Ligia.

Viernes, 12.00 h., en TVE 1

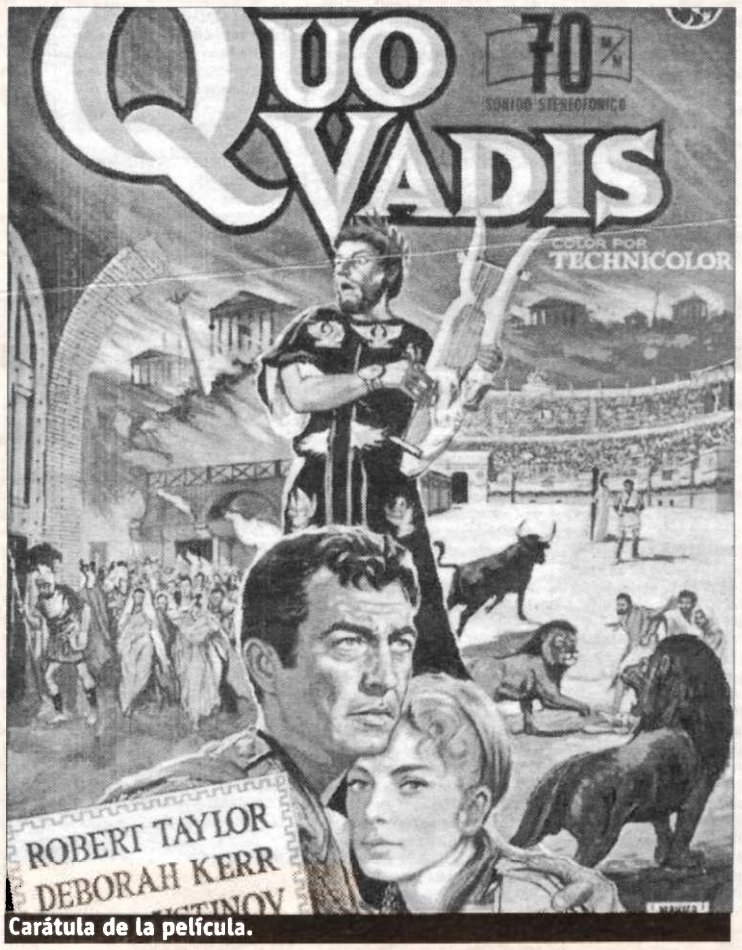

Carátula de la película.

John Wayne.

Escrito bajo el sol

Nacionalidad: Estados Unidos. **Año:** 1957. **Director:** John Ford. **Reparto:** John Wayne, Dan Dailey, Maureen O'Hara, Tige Andrews, Ward Bond. **Duración:** 103 minutos. **Género:** Drama.

FRANK Wead es uno de los mejores pilotos de la Aviación estadounidense. Desde pequeño ha sentido un gran amor por volar. La misma noche en que recibe el nombramiento como jefe de un escuadrón, se rompe el cuello al caer por las escaleras de su casa. Los médicos le diagnostican una parálisis sin curación posible. Cuidado por un antiguo compañero, el mecánico Carson, comienza una nueva vida como escritor.

Sábado, 02.00 h., en La 2

RKB 107.9 MHz
Radio Kabila Benalúa
Emisora Municipal
RKB

JUEVES 8

NO SE LO PIERDA

■Espartaco
En el siglo I aC, Espartaco nació esclavo. Los primeros años de su vida los pasó trabajando en una cantera.
TVE 1, 22.00 horas

■Los Serrano
Se ofrece el primer capítulo de la serie, en la que tenía lugar la boda de Diego y de Lucía.
Telecinco, 22.00 horas

TVE 1

06.00 CANAL 24 HORAS.
10.15 SABER VIVIR. Manuel Torreiglesias es el director y presentador de este espacio.
11.00 POR LA MAÑANA. Magazine, con Inés Ballester y Manuel Giménez. Incluye el espacio *Así son las cosas* e información sobre el mundo del *corazón* y los famosos. Además, *La cocina de Karlos Arguiñano*.
14.00 INFORMATIVO TERRITORIAL.
14.30 CORAZÓN DE PRIMAVERA. Con Anne Igartiburu.
15.00 TELEDIARIO-1.
15.55 EL TIEMPO.
16.00 CINE.
La historia más grande jamás contada
20.00 GENTE. Magazine. Presentado por Pepa Bueno, en la sección de sucesos, y Sonia Ferrer en la del mundo del corazón y los famosos.
21.00 TELEDIARIO-2.
21.55 EL TIEMPO. Información meteorológica.
22.00 CINE.
Espartaco
02.00 ECONOMÍA. Pedro Carreño repasa la actualidad económica de la jornada.
02.05 UNA SEGUNDA OPORTUNIDAD.
03.00 CANAL 24 HORAS.

LA 2

07.30 LOS LUNNIS.
09.35 POPULAR.
10.25 XENA, LA PRINCESA GUERRERA.
11.15 LOS VIGILANTES DE LA PLAYA.
13.00 LOS LUNNIS.
14.15 EL RIVAL MÁS DÉBIL.
15.15 SABER Y GANAR.
15.45 GRANDES DOCUMENTALES.
16.50 EL ESCARABAJO VERDE.
17.30 LOS LUNNIS.
18.55 TRIDUO SACRO.
19.00 SANTOS OFICIOS. Desde el Real Monasterio de Guadalupe (Cáceres), oficiados por los Padres Guardián y Guillermo Cerrato.
19.00 PADRES EN APUROS.
20.00 PROCESIÓN DE JUEVES SANTO. Desde Alicante.
21.30 VIVIR CON MR. COOPER.
21.55 SORTEO DE LA PRIMITIVA Y LA LOTERÍA NACIONAL.
22.00 LA 2. NOTICIAS.
22.30 EL TIEMPO.
22.35 EN SERIE. Incluye: *El ala oeste de la Casa Blanca* (22.35 h.) y *A dos metros bajo tierra* (23.35 h.).
00.30 DÍAS DE CINE.
01.30 METRÓPOLIS. Espacio cultural.
02.00 CONCIERTOS DE RADIO-3.
02.30 CULTURA CON Ñ.
03.00 CINE. Carrera mortal
04.30 TELEDEPORTE.

ANTENA 3

06.00 LAS NOTICIAS DE LA MAÑANA. Espacio informativo.
07.00 MI GORDA BELLA.
07.45 MEGATRIX.
12.00 EL EQUIPO A.
13.00 SABRINA.
14.00 LOS SIMPSONS. Serie de dibujos animados.
15.00 ANTENA 3 NOTICIAS 1. Espacio informativo.
15.45 CINE.
Grandes esperanzas
18.00 CINE.
El lago azul
20.00 PASAPALABRA. Concurso presentado por Silvia Jato.
21.00 ANTENA 3 NOTICIAS 2. Espacio informativo.
21.30 ¿HAY TRATO? Programa concurso, que se emite de lunes a jueves y que está presentado por Carlos Sobera.
22.00 CINE.
Ed TV
Al dueño de una cadena de televisión por cable se le ocurre un nuevo formato para intentar salvarse de la runia: emitir la vida de una persona corriente las 24 horas del día.
00.15 CINE.
El dilema
03.30 TELEVENTA.
05.15 REPETICIÓN DE PROGRAMAS.

CANAL SUR

07.30 ANDALUCÍA DIRECTO.
09.00 LA BANDA. Programa infantil, con secciones de concursos, pruebas de habilidad y conocimientos y actuaciones musicales. Incluye series de animación.
12.00 SEMANA SANTA '04.
14.30 CANAL SUR NOTICIAS. Espacio informativo, que nos ofrece un amplio resumen de las noticias acontecidas hasta el momento de esta emisión. Está presentado por Paco Gamero y Mariló Montero.
15.20 SEMANA SANTA '04.
15.50 CINE.
(Título sin determinar).
18.15 ANDALUCÍA DIRECTO. Con Blanca Rodríguez. Especial Semana Santa.
20.30 CANAL SUR NOTICIAS. Espacio informativo con Carlos María Ruiz y Marta Paneque. En la información deportiva, Victoria Romero.
21.35 ARRAYÁN. Teienovela protagonizada por Sofía Mazagatos.
22.20 SUPERCINE.
(Título sin determinar).
00.00 SEMANA SANTA '04.
00.30 CANAL SUR NOTICIAS.
00.45 PROGRAMA SIN DETERMINAR.
01.30 TIERRA Y MAR. (Repetición).
02.45 MIRA LA VIDA. (Repetición).
05.00 ANDALUCÍA DIRECTO. (Repetición).

CANAL 2 ANDALUCÍA

07.00 CANAL ANDALUCÍA TURISMO.
09.00 EL CLUB DE LAS IDEAS.
09.25 LA BANDA.
11.00 PROGRAMA POR DETERMINAR.
13.00 LA BANDA.
17.35 DE INTERIOR, ANDALUCÍA.
18.00 EMBRUJADA.
19.00 MATRÍCULA.
19.30 LA ESTACIÓN.
20.00 COSAS DE CASA. Teleserie de humor.
20.30 CINE.DOS. Revista de actualidad cinematofráfica. Presenta: Paco Gómez Zayas.
21.00 SHIN-CHAN. Serie de animación japonesa, cuyo protagonista es un niño de 5 años que se dedica a hacer las más variadas trastadas, con las que consigue *aterrorizar* a todos los que están a su alrededor.
21.30 TELENOTICIAS. Informativo de la jornada. Presenta: Rosa Pilar Abello.
21.45 TODODEPORTE.
22.00 NATIONAL GEOGRAPHIC. Serie documental que trata aspectos muy variados, desde la flora y la fauna, hasta los aspectos humanos de los distintos grupos sociales.
23.00 TIERRAS ALTAS.
23.30 CINE. Un amor inocente
01.05 DOCTORAS DE FILADELFIA.

TELECINCO

06.45 FELICITY.
07.30 CINE MATINAL.
Barbie princesa Rapunzel
09.15 CINE MATINAL.
Aventuras en Wildcat Canyon
11.00 DÍA A DÍA.
14.30 INFORMATIVOS TELECINCO. Carme Chaparro e Hilario Pino son los presentadores de este espacio en el que se recogen las principales noticias de la jornada hasta el momento de esta emisión.
15.30 MINISERIE. *El principio*. Se ofrece esta producción que se emite en una sola entrega, y que está protagonizada por Martin Landrau, Jacqueline Bisset y Bill Campbell. Incluye relatos bíblicos del Génesis y el Éxodo, como la historia de devoción de Abraham.
19.20 ALLÁ TÚ.
20.30 INFORMATIVOS TELECINCO. Con Ángels Barceló y Agustín Hernández.
21.30 PECADO ORIGINAL. Programa de actualidad social con toque de humor.
22.00 LOS SERRANO. Serie. Especial.
00.15 CINE.
Novios
02.45 ONE ON ONE.
03.15 INFOCOMERCIALES.
05.45 LA LÍNEA DE LA VIDA.
06.15 NOCTURNOS.

CANAL +

07.55 TRANSWORLD SPORT.
08.20 PIM, PAM, PLUS.
10.20 CINE. (C)
K-9: P.I.
11.52 CINE. (C)
El misterio del collar
13.30 LOS 40 PRINCIPALES.
14.00 MÁS DEPORTE.
14.50 CNN+. NOTICIAS. Informativo.
15.00 SERIE. *Dame un respiro*.
15.30 DOCUMENTAL. (C). *Historias de los antiguos egipcios. La batalla de Megiddo*.
16.20 CINE. (C).
Una rubia muy legal
17.45 CINE. (C)
Historia de un beso
19.45 SERIE. *Dawson crece*.
20.30 + TE VALE.
21.00 SERIE. *El show de Norm*.
21.30 NOTICIAS CNN+.
22.00 EL CLUB DE LA COMEDIA. (C).
22.45 NOCHE DE SERIES. *Los Soprano*.
23.45 CINE. (C).
Vivancos III
01.15 GOLF. (C). *Master de Augusta*. Resumen de dos horas de duración con lo más destacado de la jornada.
03.15 CINE. (C).
Tardes de Gaudí
04.46 CINE. (C).
No debes estar aquí

LA TELEVISIÓN

VIERNES 9

NO SE LO PIERDA

■ Vía Crucis
Espacio religioso. Desde el Coliseo de Roma, Vía Crucis presidido por SS el Papa Juan Pablo II.
La 2, 21.10 horas

■ Soraya
Cuenta la historia de Soraya, hija de una berlinesa y de un aristócrata persa, que se convierte en emperatriz.
Telecinco, 22.00 horas

TVE 1

06.00 CANAL 24 HORAS.
10.00 CINE.
Corazón indomable
12.00 CINE.
Quo Vadis
15.00 TELEDIARIO-1. Espacio informativo con la actualidad del día, de la mano de Ana Blanco. En los deportes, Jesús Álvarez.
15.55 EL TIEMPO.
16.00 CINE.
El presidente y Miss Wade
Andrew Shepherd, acaba de enviudar. Poco después, y de forma inesperada, se enamora de Sydney Wade, una activista de una organización ecologista.
18.15 CINE.
Un horizonte muy lejano
Dirección: Ron Howard. Intérpretes: Tom Cruise, Nicole Kidman, Thomas Gidson. Para acabar con las injusticias del terrateniente de la comarca, el granjero Joseph Donnelly decide matarlo. Pero todo sale mal
21.00 TELEDIARIO-2.
21.55 EL TIEMPO.
22.00 UN, DOS, TRES... ¡A LEER ESTA VEZ! Hoy se emite el último programa de esta temporada.
01.15 CINE.
La guerra (The War)
03.30 CANAL 24 HORAS.

LA 2

07.30 LOS LUNNIS.
09.20 POPULAR.
10.30 XENA, LA PRINCESA GUERRERA.
11.30 TENIS. COPA DAVIS. España-Holanda. Dos encuentros individuales desde Palma de Mallorca. El equipo español está formado por: Juan Carlos Ferrero, Carlos Moyà, Rafael Nadal y Tommy Robredo. Entre los dos partidos se emitirá JARA Y SEDAL.
17.30 LOS LUNNIS.
18.55 TRIDUO SACRO.
19.00 SANTOS OFICIOS.
20.00 MUNDOS PERDIDOS.
21.10 VÍA CRUCIS.
23.00 PROCESIÓN DE VIERNES SANTO. Desde Alicante.
00.30 CINE.
Frontera Sur
Roque Dias Ouro, un emigrante español de 35 años, viudo y padre de un niño, conoce al músico alemán Hermman Frish en un viaje a Argentina.
02.05 CINE.
El río que nos lleva
Un irlandés de 32 años, que acaba de participar en la II Guerra Mundial y regresa a su patria, atraviesa España buscando sus orígenes.
04.00 TELEDEPORTE.

ANTENA 3

06.00 REPETICIÓN DE PROGRAMAS.
07.00 MI GORDA BELLA.
07.45 MEGATRIX.
12.00 EL EQUIPO A.
13.00 SABRINA.
14.00 LOS SIMPSONS. Serie de animación.
15.00 ANTENA 3 NOTICIAS 1. Espacio informativo.
15.45 CINE.
El tercer milagro
Frank Shore, un sacerdote católico conocido como *El asesino de los milagros*, es llamado urgentemente por su obispo porque una estatua de mármol de un convento de Chicago está llorando sangre.
18.15 CINE.
La ambulancia
Josh Baker está muy enamorado de Cheryl, la chica de sus sueños, con la que se encuentra dando un paseo por la Quinta Avenida de Nueva York.
21.00 ANTENA 3 NOTICIAS 2. Espacio informativo que incluye, a su término, el sorteo del cupón de la ONCE.
21.30 CASI PERFECTOS.
22.30 ¿DÓNDE ESTÁS, CORAZÓN?
02.15 SOUTH PARK.
02.45 TELEVENTA.
05.15 REPETICIÓN DE PROGRAMAS.

CANAL SUR

07.30 ANDALUCÍA DIRECTO.
09.00 LA BANDA. Programa infantil, con secciones de concursos, pruebas de habilidad y conocimientos y actuaciones musicales. Incluye series de animación.
12.00 SEMANA SANTA '04. Transmisión de los últimos tramos de la procesión de la Macarena.
14.30 CANAL SUR NOTICIAS. Espacio informativo, que nos ofrece un amplio resumen de las noticias acontecidas hasta el momento de esta emisión. Está presentado por Paco Gamero y Mariló Montero.
15.20 SEMANA SANTA '04. Retransmisiones.
15.50 CINE.
Rey de reyes
18.15 ANDALUCÍA DIRECTO. Con Blanca Rodríguez. Especial Semana Santa.
20.30 CANAL SUR NOTICIAS. Espacio informativo con Carlos María Ruiz y Marta Paneque. En la información deportiva, Victoria Romero.
21.30 SUPERCINE.
Ben-Hur
01.30 SEMANA SANTA '04. Espacio religioso. Imágenes de las principales procesiones que se han celebrado en las distintas provincias de Andalucía durante este Viernes Santo.

CANAL 2 ANDALUCÍA

07.00 CANAL ANDALUCÍA TURISMO. Reportajes.
09.00 EL CLUB DE LAS IDEAS.
09.25 LA BANDA.
11.00 PROGRAMA SIN DETERMINAR.
13.00 LA BANDA. Espacio dedicado a los más pequeños de la casa.
17.35 LA BATALLA DE LOS SEXOS.
18.00 EMBRUJADA.
19.00 MATRÍCULA. Concurso basado en la realización de preguntas y acertijos, basado en las combinaciones que se pueden hacer con las matrículas de los coches.
19.30 LA ESTACIÓN. Programa eminentemente musical, orientado a un público joven. Presenta: Sara Witt.
20.00 COSAS DE CASA. Teleserie de humor.
20.30 A CABALLO.
21.00 SHIN-CHAN. Serie de animación japonesa, cuyo protagonista es un niño de 5 años que se dedica a hacer las más variadas trastadas, con las que consigue *aterrorizar* a todos los que están a su alrededor.
21.30 PROGRAMA SIN DETERMINAR.
23.30 MUJERES.
00.00 CINE.
Sitiados
01.30 NOSTALGIA DE ANDALUCÍA.
02.15 CANAL ANDALUCÍA TURISMO.

TELECINCO

06.30 FELICITY.
08.00 CINE MATINAL.
Barbie en El Cascanueces
09.40 CINE MATINAL.
Viaje al pasado
11.35 CINE MATINAL.
Ace Ventura, un detective diferente
13.25 WALKER.
14.30 INFORMATIVOS TELECINCO. Carme Chaparro e Hilario Pino son los presentadores de este espacio en el que se recogen las principales noticias de la jornada hasta el momento de esta emisión.
15.30 MINISERIE. *Padre Pío.* Durante su infancia, Francesco, un niño natural de la localidad italiana de Pietrelcina, en la provincia de Benevento, tiene visiones de Jesús, la Virgen María y el demonio.
19.30 VISTO Y NO VISTO.
20.30 INFORMATIVOS TELECINCO. Con Ángels Barceló y Agustín Hernández.
21.30 PECADO ORIGINAL. Programa de actualidad social con toque de humor.
22.00 CINE.
Soraya
00.40 CINE.
Sunchaser
03.15 MÁS QUE COCHES.
03.45 TUNIGMANÍA.

CANAL +

07.55 CNN+. NOTICIAS. Espacio informativo.
08.20 PIM, PAM, PLUS. Espacio infantil.
10.25 CINE. (C)
Stuart Little 2
11.42 CINE. (C)
Última sospecha
13.30 LOS 40 PRINCIPALES.
14.00 MÁS DEPORTE.
14.50 CNN+. NOTICIAS. Espacio informativo.
15.00 SERIE. *Dame un respiro.*
15.30 DOCUMENTAL. (C). *Historias de los antiguos egipcios. Ladrones de tumbas.*
16.20 CINE. (C)
Astérix y Obélix: Misión Cleopatra
18.04 CINE. (C)
¡Vaya partido!
19.45 SERIE. *Dawson crece.*
20.30 + TE VALE.
21.00 SERIE. *El show de Norm.*
21.30 CNN+. NOTICIAS.
22.00 CINE. (C).
Ice Age: La edad de hielo
23.22 CINE. (C).
Falsa identidad
00.48 GOLF. (C). *Master de Augusta.*
02.48 CINE. (C).
El otro lado de la cama
04.34 CINE. (C).
En tu cama o en la nuestra

SABADO 10

NO SE LO PIERDA

■ Los Simpsons
En el capítulo de hoy, la buena suerte de Ned Flanders despierta la envidia de Homer, así que se dedica a la oración.
Antena 3, 21.30 horas

■ Cartelera
El espacio hablará hoy de *Scary Movie 3, Fanfan La Tulipe* y *El Gato*, esta última con Mike Myers.
TVE 1, 14.00 horas

TVE 1

06.00 CANAL 24 HORAS. Informativo.
08.00 LA HORA WARNER.
09.10 ZON@DISNEY. Espacio infantil.
11.10 MÚSICAUNO.
14.00 CARTELERA. Espacio dedicado a la actualidad sobre los estrenos en las carteleras españolas. Presenta: Jose Toledo.
14.30 CORAZÓN, CORAZÓN. Espacio dedicado a la crónica de sociedad. Presentado por la periodista canaria Cristina García Ramos.
15.00 TELEDIARIO-1. Espacio informativo presentado por José Ribagorda y Helena Resano.
15.55 EL TIEMPO. Información meteorológica.
16.00 SESIÓN DE TARDE.
Asesinatos de máxima audiencia
18.00 CINE DE BARRIO.
Saeta del ruiseñor (18.15 h.)
21.00 TELEDIARIO-2.
21.30 INFORME SEMANAL. Reportajes. Baltasar Magro presenta este espacio. Incluye varios reportajes relacionados con la actualidad informativa de los últimos días.
23.00 NOCHE DE FIESTA.
02.00 EL FUGITIVO.
03.00 CANAL 24 HORAS. Espacio deportivo.

LA 2

07.30 MILENIO.
08.00 LOS CONCIERTOS DE LA 2. Espacio musical.
09.00 JARA Y SEDAL.
09.30 AGROSFERA.
10.30 EN OTRAS PALABRAS.
11.00 PARLAMENTO.
12.00 EL CONCIERTAZO.
12.50 ESTADIO 2. Espacio de actualidad deportiva.
18.30 DOCUMENTAL.
19.00 DECOGARDEN.
19.30 DOCUMENTAL.
20.00 ESPAÑA EN COMUNIDAD.
20.30 DOCUMENTAL.
21.30 GRADA CERO. Programa deportivo.
21.55 CINE.
Préstame tu mujer
21.55 FÚTBOL. 1ª DIVISIÓN. RC Celta de Vigo-Sevilla CF (sólo en comunidades sin TV autonómica).
23.55 TRIDUO SACRO.
00.00 VIGILIA PASCUAL. Espacio religioso. Vigilia Pascual desde la Basílica del Real Monasterio de Santa María de Guadalupe.
02.00 CINE.
Escrito bajo el sol
03.45 CINE.
A tres bandas
Dirección: Gregory Nava. Intérpretes: Halle Berry, Vivica A. Fox e Ice Cube. EEUU, 1998.

ANTENA 3

06.15 MI GORDA BELLA.
07.45 MEGATRIX. Espacio dedicado a los más pequeños de la casa, que incluye nuevos episodios de las siguientes series: *Los intocables de Elliot Mouse, El detective Conan, Bob Esponja, Lizzie Maguire, Tucker* y *Futurama.*
11.30 LA BATIDORA. Espacio de humor.
12.30 EL EQUIPO A.
13.30 SABRINA.
14.00 LOS SIMPSONS.
15.00 NOTICIAS FIN DE SEMANA. Espacio informativo presentado por Ángeles Mirón. Los deportes, con Manu Sánchez.
16.00 MULTICINE.
Atrapadas en la nieve
18.00 CINE.
El enigma celta
20.00 AHORA. Espacio de reportajes. Presentado por Cristina Saavedra.
21.00 NOTICIAS FIN DE SEMANA.
21.30 LOS SIMPSONS.
22.00 EL DÍA DEL ESPECTADOR.
Hook (El capitán Garfio)
Dirección: Steven Spielberg. Intérpretes: Dustin Hoofman, Robin Williams. EEUU, 1991.
02.00 CINE.
La túnica sagrada
Dirección: Henry Koster.
04.30 TELEVENTA.

CANAL SUR

07.30 EL MUNDO DEL VINO.
08.00 LA BANDA. Programa infantil, con secciones de concursos, pruebas de habilidad y conocimientos, actuaciones musicales, etc. Incluye capítulos de las series de dibujos animados: *Vampiros, piratas y alienígenas, La momia niñera, Doraemon, el gato cósmico* y *Powder Park.*
13.00 AL SUR.
13.30 LA COCTELERA.
14.30 CANAL SUR. NOTICIAS. Informativo general, con especial atención a Andalucía, que nos ofrece las noticias más interesantes acontecidas hasta el momento de esta emisión.
15.05 SALUD AL DÍA. Programa de servicio público que, con la participación de numerosos especialistas, se propone mejorar los conocimientos de los telespectadores sobre temas sanitarios.
15.40 CINE. (Título sin determinar).
17.30 CINE. (Título sin determinar).
19.20 PROGRAMA SIN DETERMINAR.
20.30 CANAL SUR. NOTICIAS.
22.00 FÚTBOL. 1ª DIVISIÓN. Celta-Sevilla.
00.00 CINE. (Título sin determinar).
02.00 CINE. (Título sin determinar).
03.45 REPETICIONES DE PROGRAMAS.

CANAL 2 ANDALUCÍA

07.00 CANAL ANDALUCÍA TURISMO. Canal temático de turismo andaluz.
08.30 TIERRAS ALTAS. (Repetición).
09.00 DIÁLOGOS EN LA VIDA.
09.10 SINDICADOS.
09.30 EL CLUB DE LAS IDEAS.
10.15 KUNG FÚ.
11.00 LA ESTACIÓN.
12.00 TODODEPORTE FIN DE SEMANA. Espacio deportivo.
14.30 SERIES DE ANIMACIÓN.
15.20 LA BANDA FIN DE SEMANA. Programa dirigido a los más pequeños de la casa, que ofrece secciones de concursos, pruebas de habilidad y conocimientos, actuaciones musicales. Incluye, además, nuevos capítulos de algunas series de animación como: *Cousteau, leyendas del océano, Bandolero, La casa de Gloria...*
17.20 ANDALUCÍA TURISMO.
18.25 FÚTBOL. 2ª DIVISIÓN. Partido sin determinar.
20.30 LANCES.
21.00 SHIN CHAN.
21.30 60 MINUTOS.
22.15 CINE.
Elizabeth
00.15 PASADOS DE VUELTA.
00.45 CORTOS ANDALUCES.
01.00 BIENAL DE FLAMENCO.
01.30 INTERMÚSICA 2004.

TELECINCO

06.30 TURNO DE GUARDIA. Serie.
07.45 EL MUNDO MÁGICO DE BRUNELESKY. Espacio infantil.
08.10 MEDABOTS.
08.30 MAX CLAN. Espacio infantil que incluye nuevos capítulos de las siguientes series: *Sabrina, Hamtaro, Los padrinos mágicos* y *One Piece.*
11.00 KOMBAI & CO. Con Carlos Castel y Elena Jiménez.
11.30 CAZATESOROS. Serie.
12.30 VISTO Y NO VISTO JUNIOR.
13.30 WALKER. Serie.
14.30 INFORMATIVOS TELECINCO. Con Ángeles Blanco y Fernando Olmeda.
15.30 CINE FIESTA I.
Los nuevos Robinsones suizos
17.35 CINE FIESTA II.
María
19.35 NO ES LO MISMO. Espacio presentado por Olga Viza.
20.30 INFORMATIVOS TELECINCO. Espacio informativo, que ofrece un resumen de las noticias más interesantes de la jornada.
21.30 SALSA ROSA. Magazine presentado por Santi Acosta.
02.20 EN CONCIERTO.
02.45 INFOCOMERCIALES. Espacios promocionales.
04.45 TURNO DE GUARIDA.
06.15 NOCTURNOS.

CANAL +

07.25 PIM, PAM, PLUS
10.45 TELESERIE. *Dawson crece.* Joey es asaltada a punta de pistola cuando pasea sola por la noche.
11.30 TRANSWORLD SPORT.
12.30 DEL 40 AL 1.
13.30 + TE VALE XXL. (C)
14.25 NOTICIAS CNN+. Informativo resumen de las noticias más interesantes de la jornada.
14.30 EL DÍA ANTES. Espacio deportivo.
15.30 DOCUMENTAL. (C). *Historias de los antiguos egipcios: Asesinato en el templo.*
16.20 CINE. (C)
La última fortaleza
18.28 CINE. (C)
Daño colateral
20.15 DOCUMENTAL. (C). *Especial caminando con dinosaurios. Monstruos del océano (I).*
20.45 MÚSICA. (C). *Los directos de Dover.*
21.30 NOTICIAS CNN+.
22.00 ESPECIAL C+. (C). *Todo sobre...: Sean Penn.*
22.30 CINE ESTRENO. (C)
El peso del agua
00.24 GOLF. (C). *Master de Augusta.*
02.25 CINE. (C).
El alquimista impaciente
04.11 CINE. (C)
Boda pasda por agua

Radio Guadix
Radio Guadix
la radio que más da
escuchanos en internet desde cualquier lugar del mundo en
www.radioguadix.com
CADENA SER
101.8 fm

DOMINGO 11

NO SE LO PIERDA

■ Cruz y Raya.com
Hoy se ofrece el último programa de la temporada de este espacio de corte humorístico.
TVE 1, 22.00 horas

■ El Día del Señor
Solemne Eucaristía oficiada por SS el Papa Juan Pablo II, Mensaje de Pascua y Bendición Urbi et Orbi.
La 2, 10.25 horas

TVE 1

08.00 LA HORA WARNER. Espacio infantil.
09.10 ZON@DISNEY. Espacio infantil.
11.10 REPETICIONES DE PROGRAMAS.
14.00 CARTELERA. La actualidad en los cines españoles.
14.30 CORAZÓN, CORAZÓN. Crónicas de sociedad presentado por Cristina García Ramos.
15.00 TELEDIARIO-1.
15.55 EL TIEMPO. Ofrece la información meteorológica prevista para las próximas horas.
16.00 SESIÓN DE TARDE.
Algo de qué hablar
18.00 UN DOMINGO CUALQUIERA. Incluye: actualidad, humor, invitados famosos, entrevistas, deporte, música en directo, juegos, concursos y horóscopo.
21.00 TELEDIARIO-2. Espacio informativo.
21.55 EL TIEMPO. Información meteorológica.
22.00 CRUZ Y RAYA.COM.
22.30 LA PELÍCULA DE LA SEMANA.
Planeta Rojo
01.00 ATLANTIA. Serie documental.
02.30 EL FUGITIVO.
03.30 DEPORTE.ES. Espacio dedicado a la actualidad deportiva.
04.00 CANAL 24 HORAS.

LA 2

08.00 LOS CONCIERTOS DE LA 2.
08.30 BUENAS NOTICIAS TV. Espacio religioso. Comunidad evangélica.
08.40 SHALOM. Espacio religioso. Comunidad judía.
08.50 ISLAM HOY.
09.00 EL ESCARABAJO VERDE. (Repetición).
09.30 PUEBLO DE DIOS. (Repetición).
09.55 ÚLTIMAS PREGUNTAS. Espacio religioso.
10.20 TESTIMONIO. Espacio religioso.
10.25 EL DÍA DEL SEÑOR.
12.40 ESTADIO 2. Espacio deportivo presentado por Pedro Barthe, que incluye, entre otras retransmisiones, el encuentro españa-Holanda de la Copa Davis de Tenis.
20.00 BRICOMANÍA.
20.30 LÍNEA 900.
21.10 ESPACIOS NATURALES DE CANTABRIA.
21.40 OTROS PUEBLOS. En el programa de hoy el equipo se traslada a casa de un ciudadano de Haridwar, la ciudad santa del Ganges (India).
22.50 ESTUDIO ESTADIO.
00.15 NEGRO SOBRE BLANCO.
01.15 CINE CLUB.
Dueña de su destino
02.50 CINE.
Mapa del sentimiento humano

ANTENA 3

06.15 MI GORDA BELLA.
07.45 MEGATRIX. Espacio infantil presentado por Tito Augusto, Murphy y Esther Bizcarrondo. Incluye las siguientes series: *Los intocables de Elliot Mouse, Bob Esponja, Lizzie Maguire, Tucker* y *Futurama.*
11.30 LA BATIDORA. Humor.
12.30 EL EQUIPO A.
13.30 SABRINA.
14.00 LOS SIMPSONS. Serie de dibujos animados.
15.00 NOTICIAS FIN DE SEMANA. Espacio informativo.
16.00 MULTICINE.
Los hijos de ayer
18.00 REX, UN POLICÍA DIFERENTE. Serie.
20.00 ESPEJO PÚBLICO. Espacio de reportajes.
21.00 NOTICIAS FIN DE SEMANA. Informativo presentado por Pedro Piqueras. Los deportes, con Óscar Castellanos.
21.30 MANOLITO GAFOTAS. Serie.
23.15 HAY UNA CARTA PARA TI. (Nueva temporada).
01.15 CINE.
Los defensores
03.20 TELEVENTA. Espacios promocionales.
05.15 REPETICIONES DE PROGRAMAS.

CANAL SUR

07.30 EL TOREO.
08.00 LA BANDA. Programa infantil, con secciones de concursos, pruebas de habilidad y conocimientos, actuaciones musicales, etc. Incluye nuevos capítulos de las series de dibujos animados: *Calendar Man, Bandolero, Doraemon* y *Will Fog.* Además, incluye una película de animación.
12.30 TESTIGOS HOY. Espacio religioso.
13.00 ANDALUCÍA SIN FRONTERAS. Espacio documental.
13.30 LA COCTELERA.
14.30 CANAL SUR. NOTICIAS. Espacio informativo.
15.00 TIERRA Y MAR. Espacio documental.
15.40 CINE. (Título sin determinar)
17.30 CINE. (Título sin determinar)
19.15 GOL A GOL. Espacio deportivo. Programa presentado por Miguel Ángel Cortés, en el que se resume la jornada de Liga.
20.30 CANAL SUR. NOTICIAS.
21.00 GOL A GOL. (Continuación).
21.30 EL PELOTAZO.
00.00 CINE. (Título sin determinar).
01.45 CINE. (Título sin determinar).
03.00 TESTIGOS HOY. (Repetición).
03.30 FÚTBOL. (Repetición).
05.00 AL SUR. (Repetición).
05.30 LA COCTELERA. (Repetición).

CANAL 2 ANDALUCÍA

07.00 CANAL ANDALUCÍA TURISMO. Canal temático sobre turismo andaluz: costumbres, tradiciones, gastronomía, paisaje y deportes...
08.30 TESIS.
09.00 TELESIGNO. Espacio de información.
09.30 IN-NOVA.MAS.
10.00 MÚSICA.
12.00 TODODEPORTE FIN DE SEMANA.
14.30 DIBUJOS ANIMADOS.
15.20 LA BANDA FIN DE SEMANA. Programa dirigido a los más pequeños de la casa, que ofrece secciones de concursos, pruebas de habilidad y conocimientos, actuaciones musicales. Incluye, además, nuevos capítulos de algunas series de animación como: *Cousteau, leyendas del océano, Bandolero, La casa de Gloria,* etc.
16.55 FÚTBOL 2º B. Partido por determinar.
19.00 ESPACIO PROTEGIDO.
19.30 PROGRAMA SIN DETERMINAR.
20.00 ANDALUCÍA, PATRIMONIO CULTURAL.
20.30 PASADOS DE VUELTA.
21.00 SINCEROS.
22.00 CINE. (Título sin determinar).
00.00 GOL A GOL.
00.50 REPETICIONES.

TELECINCO

06.30 TURNO DE GUARDIA.
07.45 EL MUNDO MÁGICO DE BRUNELESKY.
08.10 MEDABOTS.
08.30 MAX CLAN. Incluye varias series de animación.
11.00 KOMBAI & CO.
11.30 CAZATESOROS.
12.30 VISTO Y NO VISTO JUNIOR.
13.30 WALKER.
14.30 INFORMATIVOS TELECINCO. Informativo presentado por Ángeles Blanco y Fernando Olmeda.
15.30 CINE FIESTA I.
Mi marciano favorito
17.25 CINE FIESTA II.
Crimen misterioso
19.25 VISTO Y NO VISTO.
20.30 INFORMATIVOS TELECINCO.
21.30 SIETE VIDAS. En uno de los dos episodios de hoy participan Juanjo Artero y Pilar Punzano, actores de *El comisario*, y el otro es una reposición. En el primero, Gonzalo decide ofrecer en su local un espectáculo a lo *Full Monty*.
00.30 LA NOCHE... CON FUENTES Y CÍA.
02.00 NOSOLOMÚSICA. Ofrece varios reportajes.
02.45 CÓMO SE RODÓ... Programa de reportajes.
03.15 INFOCOMERCIALES. Espacios promocionales.

CANAL +

07.25 PIM, PAM, PLUS.
11.00 TELESERIE. *Dawson crece.*
11.45 PREVIO FÚTBOL 2ª DIVISIÓN.
12.00 FÚTBOL 2ª DIVISIÓN. (C)
14.00 FÚTBOL. (C). Final Copa Internacional Mediterránea Sub-17.
15.30 DOCUMENTAL. (C). *Historias de los antiguos egipcios: Las gemelas.*
16.20 CINE. (C)
La gran aventura de Mortadelo y Filemón
18.05 CINE. (C)
Un padre de cuidado
A Joe, un tipo discreto que trabaja como videoespecialista en una compañía farmacéutica de Minneapolis, le han estado dando largas durante mucho tiempo respecto a un prometido ascenso.
20.00 PREVIO FÚTBOL 1ª DIVISIÓN. Espacio que analiza la actualidad del fútbol antes de la jornada liguera.
21.00 FÚTBOL 1ª DIVISIÓN. (C)
23.05 EL TERCER TIEMPO. Espacio deportivo.
00.25 GOLF. (C). *Master de Augusta.*
02.26 CINE. (C)
La habitación del hijo
04.02 CINE. (C).
Oro diablo
05.25 CINE. (C).
El gran dictador

LA TELEVISIÓN

LUNES 12

NO SE LO PIERDA

■ Háblame de ti
Agustín Bravo escucha los testimonios de los invitados, que se completan con varias intervenciones telefónicas.
Antena 3, 12.30 h.

■ Aquí hay tomate
Espacio presentado por J. J. Vázquez y Carmen Alcaide. Los reporteros del espacio recogen la opinión de los famosos.
Telecinco, 15.30 h.

TVE 1

07.30 TELEDIARIO MATINAL. Espacio informativo de la mañana.
10.15 SABER VIVIR.
11.00 POR LA MAÑANA.
14.00 INFORMATIVO TERRITORIAL.
14.30 CORAZÓN DE PRIMAVERA. Magazine presentado por Anne Igartiburu en el que se comenta la actualidad de los famosos.
15.00 TELEDIARIO-1. Presentado por Ana Blanco. En los Deportes cuenta con Jesús Álvarez.
15.55 EL TIEMPO. Información meteorológica para las próximas horas y días siguientes.
16.00 LUNA NEGRA.
17.30 MACHOS.
19.00 CERCA DE TI. Espacio magazine.
20.00 GENTE.
21.00 TELEDIARIO-2. Espacio informativo.
21.55 EL TIEMPO. Información meteorológica.
22.00 ANA Y LOS SIETE.
23.30 URGENCIAS. Novena temporada de la serie.
01.30 TELEDIARIO-3. Espacio informativo.
01.45 DEPORTES.ES. Espacio deportivo.
02.15 ECONOMÍA.
02.20 UNA SEGUNDA OPORTUNIDAD.

LA 2

07.00 THAT'S ENGLISH.
07.30 LOS LUNNIS.
09.35 POPULAR.
10.25 XENA, LA PRINCESA GUERRERA.
11.15 LOS VIGILANTES DE LA PLAYA.
13.00 LOS LUNNIS.
14.15 EL RIVAL MÁS DÉBIL.
15.15 SABER Y GANAR. Concurso.
15.45 GRANDES DOCUMENTALES.
16.50 RUTA QUETZAL.
17.30 LOS LUNNIS.
19.15 PADRES EN APUROS.
19.30 PUEBLO DE DIOS.
20.00 INFORMATIVO TERRITORIAL.
20.30 FÚTBOL. UEFA CHAMPIONS LEAGUE.
21.00 NIKKI.
21.30 VIVIR CON MR. COOPER.
21.55 SORTEO DE LA BONOLOTO.
22.00 LA 2. NOTICIAS. Espacio informativo.
22.30 EL TIEMPO.
22.35 ¡QUÉ GRANDE ES EL CINE! Presentado por José Luis Garci, incluye, además de un coloquio (01.45 h.), antes se emite la película (23.00 h.):
La última carga
02.30 CONCIERTOS DE RADIO-3.
03.00 PRISMA.
03.30 CINE.
Objetivo: La Roca

ANTENA 3

06.00 LAS NOTICIAS DE LA MAÑANA.
09.00 LA RESPUESTA.
10.00 DIARIO DE UNA BODA.
10.15 COMO LA VIDA. Magazine. Repaso de la crónica rosa. Incluye ronda de testimonios.
12.30 HÁBLAME DE TI.
13.45 INFORMATIVO TERRITORIAL.
14.00 LOS SIMPSONS. Espacio de dibujos animados.
15.00 ANTENA 3 NOTICIAS 1. Espacio informativo en el que se resumen las noticias más importantes tanto en el ámbito nacional como en el internacional.
15.35 SABOR A TI. Magazine. Presentado por Ana Rosa Quintana.
18.30 EL DIARIO DE PATRICIA. Espacio de debate. Moderado por Patricia Gaztañaga.
20.00 PASAPALABRA. Concurso presentado por Silvia Jato.
21.00 ANTENA 3 NOTICIAS 2. Espacio informativo.
21.30 EL PELICULÓN.
Pearl Harbor
01.00 UHF.
02.00 ANTENA 3 NOTICIAS 3.
02.15 MALI: EL CORAZÓN DE SAHEL. Espacio documental.
02.45 TELEVENTA. Espacios promocionales.
05.15 REPETICIÓN DE PROGRAMAS.

CANAL SUR

07.00 PUNTO Y MEDIO: EL MUSICAL. (Repetición).
07.30 PLAZA ALTA.
08.00 BUENOS DÍAS, ANDALUCÍA.
09.30 MIRA LA VIDA. Magazine presentado por Rafael Cremades.
12.35 AMOR DESCARADO. Telenovela.
13.25 CON SABOR ANDALUZ. Espacio de cocina presentado por el chef Manolo Rincón.
14.00 CANAL SUR NOTICIAS. Espacio informativo.
15.15 CONTRAPORTADA. Presentado por Inmaculada Casal.
16.20 PUNTO Y MEDIO. Magazine. Incluye actualidad y crónica de sociedad. Presenta: Juan y Medio.
18.20 ANDALUCÍA DIRECTO. Presenta Blanca Rodríguez.
19.50 PUNTO Y MEDIO: EL MUSICAL.
20.30 CANAL SUR NOTICIAS. Espacio informativo presentado por Carlos María Ruiz y Keka Conesa.
21.30 ARRAYÁN. Serie protagonizada por Sofía Mazagatos.
22.10 EL PADRINO. Concurso presentado por Agustín Bravo.
00.30 CANAL SUR. NOTICIAS.
00.55 EL ELEGIDO.
01.45 LOS REPORTEROS. (Repetición).
02.35 MIRA LA VIDA. (Repetición).
05.00 ANDALUCÍA DIRECTO. (R).

CANAL 2 ANDALUCIA

07.00 CANAL ANDALUCÍA TURISMO.
07.30 LA BANDA.
09.20 LA ESTACIÓN. (Repetición).
09.30 EL CLUB DE LAS IDEAS.
10.00 PLANTA BAJA. (Repetición).
10.15 MATRÍCULA. (Repetición).
10.45 LOS ÁNGELES DE CHARLIE.
11.50 GOL A GOL.
12.45 TELENOTICIAS. Espacio informativo.
13.00 LA BANDA.
17.35 LA ESTACIÓN. Espacio musical.
17.50 PLANTA BAJA. Programa de corte actual, atrevido y de entretenimiento, dirigido fundamentalmente al público adolescente.
18.05 MUJERES.
18.35 DOCTORAS DE FILADELFIA.
19.25 MATRÍCULA.
20.00 COSAS DE CASA.
20.30 IN-NOVA.MÁS.
21.00 SHIN-CHAN. Serie de animación japonesa, cuyo protagonista es un niño de 5 años que se dedica a hacer las más variadas trastadas, con las que consigue *aterrorizar* a todos los que están a su alrededor.
21.30 TELENOTICIAS. Informativo.
21.45 TELEDEPORTE.
22.00 CINE.
Muerte a la carta
23.40 1001 NOCHES.
01.45 DOCUMENTAL NATURALEZA.

TELECINCO

06.30 INFORMATIVOS TELECINCO MATINAL.
09.25 LA MIRADA CRÍTICA. Espacio de entrevistas. Presentado por Montserrat Domínguez.
11.00 DÍA A DÍA. Magazine presentado por María Teresa Campos.
14.30 INFORMATIVOS TELECINCO.
15.30 AQUÍ HAY TOMATE.
16.30 A TU LADO.
19.35 ALLÁ TÚ. Concurso presentado por Jesús Vázquez. Programa donde el premio varía según las decisiones que tomen los concursantes, que pueden obtener importantes cantidades en metálico.
20.30 INFORMATIVOS TELECINCO. Espacio informativo.
21.30 PECADO ORIGINAL. Imágenes llamativas emitidas en la televisión, y reportajes del mundo del *corazón*.
22.00 CSI LAS VEGAS. Serie. Hoy: *Arriba y abajo*.
23.00 CSI MIAMI. Serie. Hoy: *Sin aliento*.
00.00 ESPECIAL CRÓNICAS MARCIANAS. Magazine nocturno presentado por Javier Sardá.
02.00 INFORMATIVOS TELECINCO.
02.30 MADRUGADA DE CINE.
Milagro en el corazón
04.00 INFOCOMERCIALES.
06.00 NOCTURNO.

CANAL +

08.45 NOTICIAS. CNN+.
09.10 LO + PLUS.
10.00 CINE. (C)
Vivancos III (si gusta, haremos las dos primeras)
11.29 CORTO ESPAÑOL. (C). *Cañas y barra*.
11.45 CINE. (C)
Daño colateral
13.30 LOS 40 PRINCIPALES.
14.00 MÁS DEPORTE.
14.50 CNN+. NOTICIAS. Espacio informativo con las noticias más interesantes acontecidas hasta el momento de esta emisión, tanto nacionales como internacionales.
15.00 TELESERIE. *Dame un respiro*.
15.30 LO + PLUS.
16.30 CINE. (C).
Black Hawk derribado
19.00 FÚTBOL. (C). Final. Copa Internacional Mediterránea Sub-15.
20.00 + TE VALE.
20.15 EL DÍA DESPUÉS. Espacio deportivo donde se analiza la jornada pasada de fútbol, tanto de Primera como de Segunda División.
21.30 NOTICIAS CNN+.
21.50 LAS NOTICIAS DEL GUIÑOL.
22.00 CINE ESTRENO. (C)
Yo soy Sam
00.12 CINE. (C).
Hable con ella
02.01 CINE. (C). Canícula

MARTES 13

NO SE LO PIERDA

■ Memoria de España
El capítulo de hoy, *La monarquía de los Reyes Católicos*, pone fin a la primera entrega de esta serie.
TVE 1, 22.00 h.

■ Pasapalabra
Concurso en el que la presentadora, Silvia Jato, pone a prueba el vocabulario de dos concursantes.
Antena 3, 20.00 horas

TVE 1

07.30 TELEDIARIO MATINAL.
10.15 SABER VIVIR. Magazine presentado por Manuel Torreiglesias.
11.00 POR LA MAÑANA. Magazine. Inés Ballester y Manuel Giménez son los presentadores de este espacio, que incluye *Así son las cosas* y *La cocina de Karlos Arguiñano*.
14.00 INFORMATIVO TERRITORIAL.
14.30 CORAZÓN DE PRIMAVERA. Magazine presentado por Anne Igartiburu.
15.00 TELEDIARIO-1. Presentado por Ana Blanco. En los Deportes cuenta con Jesús Álvarez.
15.55 EL TIEMPO.
16.00 LUNA NEGRA.
17.30 MACHOS.
18.45 CERCA DE TI.
20.00 GENTE. Magazine presentado por Pepa Bueno y Sonia Ferrer.
21.00 TELEDIARIO-2. Con Alfredo Urdaci y María Escario.
21.55 EL TIEMPO.
22.00 MEMORIA DE ESPAÑA. Hoy: *La Monarquía de los Reyes Católicos*.
23.00 GALA 'BURGOS, POR EL CAMINO DE SANTIAGO'.
01.30 TELEDIARIO-3.
01.45 DEPORTE.ES.
02.15 ECONOMÍA.
02.20 UNA SEGUNDA OPORTUNIDAD. Serie.

LA 2

07.00 THAT'S ENGLISH.
07.30 LOS LUNNIS.
09.30 AQUÍ NO HAY TRABAJO.
10.00 TV EDUCATIVA. LA AVENTURA DEL SABER.
11.00 LA PELÍCULA DE LA MAÑANA.
Los problemas de la vida
12.45 LA BOTICA DE LA ABUELA.
13.00 LOS LUNNIS.
14.15 EL RIVAL MÁS DÉBIL.
15.15 SABER Y GANAR. Programa concurso presentado por Jordi Hurtado.
15.45 GRANDES DOCUMENTALES.
16.50 LOS ÚLTIMOS PARAÍSOS.
17.30 LOS LUNNIS.
19.15 PADRES EN APUROS.
19.30 A SU SALUD.
20.00 INFORMATIVO.
20.30 MALDOLM Y EDDIE.
21.00 NIKKI.
21.30 VIVIR CON MR. COOPER.
21.55 SORTEO DE LA BONOLOTO.
22.00 LA 2. NOTICIAS.
22.30 EL TIEMPO.
22.35 EL DEBATE DE LA 2.
00.00 REDES.
01.00 LA MANDRÁGORA.
01.30 CONCIERTOS DE RADIO-3.
02.00 EUROPA 2004.
02.30 CINE.
Por el valle de las sombras
04.40 TELEDEPORTE.
05.45 EURONEWS.

ANTENA 3

06.00 LAS NOTICIAS DE LA MAÑANA.
09.15 LA RESPUESTA.
10.00 DIARIO DE UNA BODA.
10.15 COMO LA VIDA. Magazine. Repaso de la crónica rosa. Incluye ronda de testimonios.
12.30 HÁBLAME DE TI.
13.45 INFORMATIVO TERRITORIAL.
14.00 LOS SIMPSONS. Espacio de dibujos animados.
15.00 ANTENA 3 NOTICIAS 1.
15.45 SABOR A TI. Magazine presentado por Ana Rosa Quintana y Antonio Hidalgo.
18.30 EL DIARIO DE PATRICIA. Debate.
20.00 PASAPALABRA.
21.00 ANTENA 3 NOTICIAS 2. Espacio informativo, que resume las noticias más interesantes acontecidas en lo que va de jornada, tanto en el ámbito nacional como en el internacional.
21.30 ¿HAY TRATO?
22.00 EL CASTILLO DE LAS MENTES PRODIGIOSAS. Concurso presentado por Alicia Senovilla. Participan diez conocidos profesionales de las ciencias ocultas.
02.00 NOTICIAS.
02.15 SOUTH PARK.
02.45 TELEVENTA.
05.00 REPETICIÓN DE PROGRAMAS.

CANAL SUR

07.00 PUNTO Y MEDIO: EL MUSICAL. (Repetición).
07.30 PLAZA ALTA.
08.00 BUENOS DÍAS, ANDALUCÍA. Espacio informativo.
09.30 MIRA LA VIDA.
12.35 AMOR DESCARADO.
13.25 CON SABOR ANDALUZ.
14.00 CANAL SUR NOTICIAS. Espacio informativo, que nos ofrece un amplio resumen de las noticias acontecidas hasta el momento de esta emisión.
15.15 CONTRAPORTADA. Presentado por Inmaculada Casal.
16.20 PUNTO Y MEDIO. Magazine dedicado a la actualidad y crónica de sociedad.
18.20 ANDALUCÍA DIRECTO. Espacio de información.
20.30 CANAL SUR NOTICIAS. Espacio informativo presentado por Carlos María Ruiz y Keka Conesa.
21.30 ARRAYÁN.
22.10 PROGRAMA SIN DETERMINAR.
00.30 CANAL SUR NOTICIAS. Espacio informativo.
00.45 EL TOREO. Espacio dedicado al mundo del toreo, que ofrece la actualidad de su entorno.
02.00 PAN DE CIELO.
02.45 MIRA LA VIDA. (Repetición).
05.00 ANDALUCÍA DIRECTO. (Repetición).

CANAL 2 ANDALUCIA

07.00 CANAL ANDALUCÍA TURISMO.
07.30 LA BANDA. Espacio que ofrece nuevos capítulos dibujitos.
09.05 LA ESTACIÓN. (Repetición).
09.20 PLANTA BAJA. (Repetición).
09.35 EL CLUB DE LAS IDEAS.
10.00 MATRÍCULA. (Repetición).
10.30 SERIE.
11.15 PLANETA AGUA.
11.50 CUANDO EL MUNDO HABLABA ÁRABE.
12.15 TELESIGNO.
12.45 TELENOTICIAS.
13.00 LA BANDA.
17.45 PESADILLAS DE LA NATURALEZA.
18.15 DOCTORAS DE FILADELFIA.
19.00 MATRÍCULA.
19.30 LA ESTACIÓN.
19.45 PLANTA BAJA.
20.00 COSAS DE CASA.
20.30 TESIS.
21.00 SHIN-CHAN. Serie cuyo protagonista es un niño de 5 años que se dedica a hacer las más variadas trastadas, con las que consigue *aterrorizar* a todos los que están a su alrededor.
21.30 TELENOTICIAS.
21.45 TODODEPORTE.
22.00 CINE.
Ojos de cocodrilo
23.30 1001 NOCHES.
01.40 ART FUTURA.

TELECINCO

06.30 INFORMATIVOS TELECINCO. Espacio informativo matinal.
09.25 LA MIRADA CRÍTICA. Espacio informativo presentado por Montserrat Domínguez, al que acuden invitados a los que la presentadora entrevista.
11.00 DÍA A DÍA. Magazine presentado por María Teresa Campos.
14.30 INFORMATIVOS TELECINCO.
15.30 AQUÍ HAY TOMATE. Magazine. Jorge Javier Vázquez y Carmen Alcayde presentan reportajes sobre el mundo del *corazón*.
16.30 A TU LADO. Espacio presentado por Emma García.
19.35 ALLÁ TÚ. Programa concurso presentado por Jesús Vázquez. Mediante notario, se hace un reparto al azar de 22 cajas, que contienen premios, entre los 22 candidatos a concursantes llegados de todas las partes del país, de forma que nadie, ni siquiera el presentador, conoce el contenido de su caja.
20.30 INFORMATIVOS TELECINCO.
21.30 PECADO ORIGINAL.
22.00 LA CASA DE TU VIDA.
00.15 CRÓNICAS MARCIANAS.
02.00 INFORMATIVOS TELECINCO.
02.30 INFOCOMERCIALES.
05.30 LA LÍNEA DE LA VIDA.
06.00 NOCTURNOS.

CANAL +

07.55 DOCUMENTAL NATURALEZA. *El príncipe de los monos*.
08.45 NOTICIAS CNN+.
09.10 LO + PLUS.
10.00 CINE. (C)
La habitación del hijo
11.35 CINE. (C)
El crimen del padre Amaro
13.30 LOS 40 PRINCIPALES.
14.00 MÁS DEPORTE.
14.50 CNN+. NOTICIAS.
15.00 SERIE. *Dame un respiro*.
15.30 LO + PLUS.
16.30 CINE. (C)
La última fortaleza
18.38 CINE. (C)
Stuart Little 2
20.00 + TE VALE.
20.30 ZAP, ZAP, ZAPIN.
21.00 TELESERIE. *El show de Norm*.
21.30 CNN+. NOTICIAS.
21.50 LAS NOTICIAS DEL GUIÑOL.
22.00 CINE. (C)
Juego de patriotas
23.55 CINE. (C)
Desde el infierno
01.54 CINE. (C)
Blade II
03.47 CINE. (C)
La playa de los galgos
05.56 CINE. (C).
El sueño de Ibiza
07.30 ESPECIAL C+. (C). *Todo sobre...: Steven Soderbergh (I)*.

iNTERURBE.com en Guadix
bazadigital.com en Baza
la información del norte de la provincia de Granada en internet
Salesur

MIERCOLES 14

NO SE LO PIERDA

■ La casa de tu vida
Comienzan los resúmenes de este programa, que estarán presentado pos Maribel Casany.
Telecinco, 16.30 horas

■ Hospital Central
Hoy se emite el primer episodio de esta nueva temporada, que cuenta con participación de José Luis López Vázquez.
Telecinco, 22.00 horas

TVE 1

07.30 TELEDIARIO MATINAL. Primer espacio informativo de la mañana.
10.15 SABER VIVIR.
11.00 POR LA MAÑANA. Magazine, con Inés Ballester y Manuel Giménez. Incluye el espacio *Así son las cosas* e información sobre el mundo del *corazón* y los famosos. Además, *La cocina de Karlos Arguiñano*.
14.00 INFORMATIVO TERRITORIAL.
14.30 CORAZÓN DE PRIMAVERA.
15.00 TELEDIARIO-1. Espacio informativo presentado por Ana Blanco y Josep Puigbó. En los deportes, Jesús Álvarez.
15.55 EL TIEMPO. Información meteorológica.
16.00 LUNA NEGRA.
17.30 MACHOS.
18.45 CERCA DE TI.
20.00 GENTE.
21.00 TELEDIARIO-2.
21.30 FÚTBOL. Cuartos de Final dela Copa de la UEFA: Valencia-Girondins.
23.15 MIÉRCOLES CINE.
Pena de muerte
01.45 TELEDIARIO-3.
02.00 DEPORTES.ES.
02.20 ECONOMÍA.
02.30 UNA SEGUNDA OPORTUNIDAD.

LA 2

07.30 LOS LUNNIS.
09.30 AQUÍ HAY TRABAJO.
10.00 TV EDUCATIVA: LA AVENTURA DEL SABER.
11.00 LA PELÍCULA DE LA MAÑANA.
Entre dos amores
12.45 LA BOTICA DE LA ABUELA.
13.00 LOS LUNNIS.
14.15 EL RIVAL MÁS DÉBIL. Concurso. Con Karmele Aramburu.
15.15 SABER Y GANAR.
15.45 GRANDES DOCUMENTALES.
16.30 CICLISMO. VUELTA A ARAGÓN.
17.30 LOS LUNNIS.
19.15 PADRES EN APUROS.
19.30 CÓDIGO ALFA.
20.00 INFORMATIVO TERRITORIAL.
20.30 MALCOLM Y EDDIE.
21.00 NIKKI.
21.30 VIVIR CON MR. COOPER.
21.55 SORTEO DE LA BONOLOTO.
22.00 LA 2. NOTICIAS.
22.30 EL TIEMPO.
22.35 EL TERCER GRADO. Programa de entrevistas.
23.15 DOCUMENTOS TV.
00.30 TENDIDO CERO.
01.00 EN VERDE.
01.30 CONCIERTOS DE RADIO-3.
02.00 EL MUNDO EN 24 HORAS.
02.30 CINE.
Cita con Venus
04.25 TELEDEPORTE.
05.30 EURONEWS.

ANTENA 3

06.00 LAS NOTICIAS DE LA MAÑANA.
09.00 LA RESPUESTA.
10.00 DIARIO DE UNA BODA.
10.15 COMO LA VIDA.
12.30 HÁBLAME DE TI.
13.45 INFORMATIVO TERRITORIAL.
14.00 LOS SIMPSONS. Serie de animación.
15.00 ANTENA 3 NOTICIAS 1. Espacio informativo.
15.45 SABOR A TI. Magazine. Con Ana Rosa Quintana y Antonio Hidalgo.
18.30 EL DIARIO DE PATRICIA. Debate presentado por Patricia Gaztañaga.
20.00 PASAPALABRA. Programa concurso de carácter cultural.
21.00 ANTENA 3 NOTICIAS 2. Espacio informativo presentada por Susanna Griso.
21.30 ¿HAY TRATO? Espacio concurso. Presenta: Carlos Sobera.
22.15 AQUÍ NO HAY QUIEN VIVA. Serie. Hoy: *Érase un desafío*.
23.35 UHF.
01.00 SOUTH PARK.
02.00 ANTENA 3 NOTICIAS 3. Espacio informativo.
02.15 SOUTH PARK.
02.45 TELEVENTA.
05.00 REPETICIONES DE PROGRAMAS.

CANAL SUR

07.00 PUNTO Y MEDIO: EL MUSICAL.
07.30 PLAZA ALTA.
08.00 BUENOS DÍAS, ANDALUCÍA.
09.30 MIRA LA VIDA.
12.35 AMOR DESCARADO. Telenovela.
13.25 CON SABOR ANDALUZ. Espacio de cocina con el chef Manolo Rincón.
14.00 CANAL SUR NOTICIAS. Espacio informativo, que nos ofrece un amplio resumen de las noticias acontecidas hasta el momento de esta emisión.
15.15 CONTRAPORTADA.
16.20 PUNTO Y MEDIO.
18.20 ANDALUCÍA DIRECTO. Espacio presentado porBlanca Rodríguez.
19.50 PUNTO Y MEDIO: EL MUSICAL.
20.30 CANAL SUR NOTICIAS. Espacio informativo presentado por Carlos María Ruiz y Keka Conesa.
21.35 ARRAYÁN. Telenovela.
22.10 RATONES COLORAOS. Programa de entrevistas, que tiene como presentador a Jesús Quintero.
00.15 HIJOS DE ANDALUCÍA.
00.30 CANAL SUR NOTICIAS.
00.55 EL ELEGIDO.
01.30 ANDALUCÍA SIN FRONTERAS. (Repetición).
02.45 MIRA LA VIDA. (Repetición).
05.00 ANDALUCÍA DIRECTO. (Repetición).

CANAL 2 ANDALUCIA

07.00 CANAL ANDALUCÍA TURISMO.
09.00 EL CLUB DE LAS IDEAS.
09.25 LA BANDA.
11.00 PROGRAMA SIN DETERMINAR.
13.00 LA BANDA. Espacio dedicado a los más pequeños de la casa.
17.35 VIDA SALVAJE.
18.00 EMBRUJADA.
19.00 MATRÍCULA.
19.30 LA ESTACIÓN. Programa eminentemente musical, orientado a un público joven. Presenta: Sara Witt.
20.00 COSAS DE CASA.
20.30 SOLIDARIOS.
21.00 SHIN-CHAN. Serie de animación japonesa, cuyo protagonista es un niño de 5 años que se dedica a hacer las más variadas trastadas, con las que consigue *aterrorizar* a todos los que están a su alrededor.
21.30 TELENOTICIAS. Espacio informativo de la joranda. Presenta: Rosa Pilar Abelló.
21.45 TODODEPORTE.
22.00 CINE.
Plunkett & MacLeane
23.30 EL PÚBLICO LEE. Espacio cultural.
00.30 LA NOCHE SE MUEVE.
01.30 DOCTORAS DE FILADELFIA.
02.20 CANAL ANDALUCÍA TURISMO.

TELECINCO

06.30 INFORMATIVOS TELECINCO. Espacio informativo matinal.
09.25 LA MIRADA CRÍTICA. Con Monserrat Domínguez.
11.00 DÍA A DÍA. Espacio presentado por María Teresa Campos.
14.30 INFORMATIVOS TELECINCO. Espacio informativo, que resumen las noticias más interesantes acontecidas hasta el momento de esta emisión, tanto en España como en el resto del mundo. Incluye información deportiva y meteorológica.
15.30 AQUÍ HAY TOMATE. Magazine. Presentado por Jorge Javier Vázquez y Carmen Alcayde.
16.30 LA CASA DE TU VIDA.
17.30 A TU LADO.
19.35 ALLÁ TÚ.
20.30 INFORMATIVOS TELECINCO. Espacio informativo.
21.30 PECADO ORIGINAL. Magazine. Reportajes, en clave de humor, que analizan la actualidad del mundo de los famosos.
22.00 HOSPITAL CENTRAL.
23.45 CRÓNICAS MARCIANAS.
02.00 INFORMATIVOS TELECINCO. Último espacio informativo presentado por Sol Villanueva.
02.30 INFOCOMERCIALES.
05.00 NOCTURNOS.
05.30 LA LÍNEA DE LA VIDA.

CANAL +

07.55 + TE VALE XXL.
08.45 NOTICIAS CNN+.
09.10 LO + PLUS.
10.00 CINE. (C)
Vsnilla Sky
12.11 CINE. (C)
En tu cama o en la nuestra
13.30 LOS 40 PRINCIPALES.
14.00 MÁS DEPORTE.
14.50 CNN+. NOTICIAS. Espacio informativo.
15.00 SERIE. *Dame un respiro*. Hoy: *Las cosas bien hechas*.
15.30 LO + PLUS.
16.30 CINE. (C)
La cuadrilla
18.18 CINE. (C)
La cuadrilla
20.00 + TE VALE.
20.30 ZAP, ZAP, ZAPIN.
21.00 SERIE. *El show de Norm*. Hoy: *Los fobios de Norm*.
21.30 NOTICIAS CNN+.
21.50 LAS NOTICIAS DEL GUIÑOL.
22.00 CINE. (C)
Nos miran
23.45 CORTO. (C). *Los perros de Pavlov*.
00.02 CINE. (C)
K-9: P. I.
01.17 CINE. (C)
El Rey de la granja
02.55 CINE. (C)
Rock Star

Edita: Grupo Información

C/ Duque de Gor 9, 2°B
18500 Guadix.
Tel: 958 662 933. Fax Redacción: 958 662 933
www.publicacionesdelsur.net
E-mail: wadias2000@terra.es
Jueves, 8 de abril de 2004

Wadi-as información

www.publicaciones delsur.net

Creando ilusión

Por tercer año consecutivo, ATANI pone en marcha un taller de inserción socio-laboral de cerámica artística

A. PÉREZ

ATANI es una asociación de sobra conocida que lucha por la integración social y laboral de sectores desfavorecidos y lo suele hacer a través de programas de rehabilitación o de diferentes talleres que tienen como finalidad la formación y el desarrollo personal de las personas participantes en los mismos.

Taller de cerámica

Precisamente, en la actualidad, la Asociación Nueva Ilusión ATANI ha organizado el taller de inserción socio-laboral de cerámica artística que tiene carácter anual y que con los años se ha convertido en un referente de inserción laboral para los sectores más desfavorecidos.

La concejalía de Servicios Sociales del ayuntamiento de Guadix, representada por Antonio Jabalera, financia a través de su Programa de Desarrollo Gitano esta taller de cerámica artística.

En esta tercera edición la financiación aportada por el ayuntamiento de Guadix asciende a 7.000 euros en concepto de beca a percibir por los alumnos y alumnas que participan en el taller.

Las clases se desarrollan los lunes, miércoles y jueves en horario de diez a doce de la mañana durante todos los meses del año excepto el mes de agosto.

La exposición y venta de las piezas de cerámica que surgen del taller de cerámica artística se pueden ver y adquirir en el punto de información que hay al lado de la cueva-museo.

Asistentes al taller de cerámica artistica. B.A.

Objetivos

El principal objetivo que se persigue con este taller es el de fomentar el uso de las habilidades necesarias para una buena convivencia en el ambiente en el que nos desenvolvemos diariamente, potenciando los valores personales de cada uno de los participantes y haciéndoles conscientes de la importancia de la formación como forma de acceso al dificil mundo laboral. Asimismo, se trata de demostrar a los alumnos y alumnas la importancia de las expectativas personales como base para la autorrealización, a la vez que se insiste en la importancia de proponerse metas en la vida diaria "con objeto de saber qué se debe de hacer para conseguirlas, qué se debe modificar a la hora de actuar y, sobre todo, demostrar que cualquier cambio supone un gran esfuerzo personal", comentan desde ATANI.

OPINIÓN

Democracia

por LUIS ASENJO

Desde hace días, los hechos se suceden a velocidad vertiginosa y yo he perdido el control de la situación. Estaba apañándome con mis cuatro chismes, con mi mediocre realidad, y de pronto he perdido la seguridad que me aislaba del exterior, se ha desmoronado este castillo de naipes que me había levantado con tanto esfuerzo. Tañen las campanas de la ciudad en una semana marcada por una prórroga en nuestras vidas. Todo adquiere una importancia liviana, las cosas carecen del valor que tenían ayer, porque esta noche la ruleta rusa se puede volver contra nosotros.

Es tiempo de reconocer que la democracia es un acto de voluntad, que no se puede vivir de espaldas al mundo y de silenciar las injusticias cuando las presenciamos, porque el punto de mira no discierne entre ciudadanos de primera o segunda, ancianos o jóvenes, trabajadores o parados. El terrorismo nos apunta a todos con su mirilla siniestra.

Mientras tertulianos incautos juegan irresponsablemente con nuestras vidas, nosotros debemos hacer lo posible por normalizarlas, asirnos de nuevo a nuestros proyectos de futuro, sin miedo, luchando con el primer escudo de la democracia: defendiendo la libertad que tanto le gusta secuestrar a los agoreros.

También exigir a nuestros gobernantes que jamás adopten decisiones a nuestras espaldas, haciendo caso omiso a nuestras indicaciones. Hay que profundizar la democracia y disminuir la desigualdad, dejar de saquear a los débiles. Hay que profundizar la democracia participando plenamente en el proceso educativo de nuestros hijos, en el respeto a las opiniones contrarias, en la discriminación positiva de los colectivos marginales, primeras víctimas de la xenofobia ignorante. No hacen falta más policías, sino MÁS ESCUELAS Y MÁS IGUALDAD REAL.