Wadi-as información

SEMANARIO DE LA COMARCA DE GUADIX

Año V. Número 283 • 7 de septiembre de 2007 • 1 Euro

Guadix rinde homenaje a su atleta más internacional

El Guadix CD presentó a sus equipos juvenil y sénior

El Grupo Salmerón de Guadix contará con el apoyo de Spar

Visitantes de la exposición.

Exposición de ganado caprino y degustación de quesos artesanales

■ El mirador del río Guadix acogió sábado y domingo una exposición de ganado caprino de raza murciano granadina. Los accitanos y visitantes de la feria y fiestas de la localidad pudieron conocer de cerca algunos ejemplares singulares de esta raza, al tiempo que pudieron contemplar la elaboración artesanal de quesos. Página 4

Este domingo se celebra la carrera del Cascamorras

Página 6

A punto de finalizar la temporada en la piscina municipal

Página 7

Solicitud de subvenciones para programas de nutrición

Página 8

Por segundo año Peñaflor se convierte en todo un éxito

Página 22

FERIA Y FIESTAS 2007 BALANCE

Finaliza la Feria de Guadix donde la variedad en las actividades ha predominado

ASISTENCIA

La feria se ha vuelto a convertir en un evento de masas, aunque quizá ha registrado menos público

TORMENTA

El sábado la fuerte lluvia aguó muchas de las actividades previstas e hizo que asistiera menos público

RAMÓN UBRIC

Los fuegos artificiales pusieron punto y final a la Feria de Guadix.

■ Finaliza una nueva feria accitana donde la variedad de actividades ha sido la nota predominante. Durante estos días ha habido tiempo para todo, con espectaculares conciertos, tanto para numeroso público, los celebrados en la plaza de las Palomas, como más minoritarios, los celebrados en Peñaflor, dos castillos de fuegos artificiales, que se daban cita en el primer festival piromusical de Guadix que pretende potenciarse en años sucesivos, o como no con la intensa actividad registrada en el recinto ferial. Incluso la lluvia quiso alzarse como protagonista el día principal de las fiestas, el sábado, estropeando algunas actividades previstas y disminuyendo el número de asistentes. Por suerte, la fuerte lluvia y granizo no causó mayores problemas. Páginas 2 y 3

FESTEJOS

La plaza de toros de Alcudia volverá a ponerse en valor Página 12

LA CALAHORRA

La Junta establecerá nuevos contactos con los propietarios del castillo Página 11

AGUA

La Junta modifica el mapa de la depuración de aguas residuales Página 13

acTualidad Guadix

■ LAAGENDADELASEMANA

Domingo ■ Este próximo domingo tendrá lugar la tradicional carrera del Cascamorras por las calles de Guadix. La llegada del Cascamorras a la estación de Guadix está prevista a las seis y

■■■ FERIA Y FIESTAS 2007

Satisfacción general por la variedad en las actividades ofertadas en la Feria y Fiestas 2007

■ La primera feria que organiza este nuevo equipo de gobierno ha sido una de las que mayor número de actividades ha registrado en los últimos años. Una feria que finaliza con buena nota por parte de los accitanos

A.P.

Los pasacalles y charangas han sido habituales estos días.

A. PÉREZ• Guadix

■ Finaliza una nueva feria, que se recordará por ser la primera que organiza el gobierno del Partido Popular. Quizá por este motivo y con la finalidad de dejar un buen sabor de boca en su estreno ante los accitanos, esta feria se ha caracterizado por el gran número de actividades que se han ofertado y por la calidad de los espectáculos que han llegado hasta Guadix. Una feria que también será recordada por las medidas de seguridad que se adoptaron, donde no se quiso dejar nada al azar, y que dieron sus frutos, ya que no se han registrado incidentes especialmente importantes, tan solo algunos altercados puntuales.

En lo que se refiere a la participación del público, durante los primeros días fue discreta, mientras que el viernes y el domingo fue numerosa. El sábado también hubo una buena participación, aunque muy inferior a la que se esperaba por un culpa de un invitado no deseado que hizo acto de presencia durante toda la tarde de esta jornada, la lluvia.

Cuando en torno al mediodía del sábado el Instituto Nacional de Meteorología activaba en la comarca de Guadix la alerta naranja por fuertes tormentas, todas las alarmas sonaban en los dispositivos de seguridad preparados en la feria. Recordemos que el recinto ferial, pese a las mejoras que en esta edición ha registrado en temas de evacuación de aguas, sigue siendo una zona inundable, amén de que lo circunda la rambla de Baza y el río Guadix. Las previsiones se cumplian y comienzan las primeras precipitaciones a primeras horas de la tarde y que continuaron hasta entrada la noche. Lluvias que en determinadas ocasiones se convirtieron en intensas y vinieron acompañadas de fuerte granizo. Felizmente, no hubo mayores consecuencias sobre el recinto ferial, tan solo el retraso de algunas atracciones y puestos que no pudieron preparar sus lugares hasta bien avanzada la noche. Así, no se registraron inundaciones, aunque si estuvieron en constante alerta las fuerzas de seguridad, preparadas por si había que llevar a cabo una evacuación inmediata.

A lo que si afectó considerablemente fue al desarrollo de algunas actividades, como las que estaban previstas se celebrarán en la caseta infantil por la tarde, que tuvieron que suspenderse y sobre todo, al concierto de Malú, que también se supendió al no poder montar todo el sistema de iluminación que un evento de estas características requiere.

Otras actividades importantes de ese día como era la corrida de toros nocturna o el primer castillo de fuegos artificiales, sí pudieron celebrarse.

Lo que si consiguió la lluvia fue que disminuyera considerablemente el número de personas que ese día se acercaron a la feria.

Con respecto al recinto ferial, el comentario general de los asistentes ha sido la buena organización y distribución de los diferentes elementos feriales. Las casetas han vuelto a convertirse en las grandes protagonistas. Una de ellas sorprendió a los accitanos por sus dimensiones y por el programa que se ofertaba, la caseta municipal. Este año el equipo de gobierno decidió instalarla dentro del recinto ferial, un gran acierto porque ha vivido mucho más ambiente que en ediciones anteriores. Además se pretendió potenciarla trayendo a la misma conciertos de grupos emblemáticos de épocas pasadas, como "Los Diablos" o "Fórmula V" y actuaciones de personajes famosos como Mari Carmen y sus muñecos.

La lluvia se convirtió en protagonista la jornada del sábado lo que disminuyó el número de asistentes

La feria del mediodía también ha funcionado muy bien este año, donde además se ha intentado potenciar con pasacalles a las dos de la tarde que desembocaban en el recinto ferial. Casetas emblemáticas como la de la Obediencia, más conocida como la del Agua, u otras como la de la Estrella, han estado a rebosar, especialmente durante las fiestas que organizaban en la sobremesa. Y aquí surgió una de las principales quejas de esta feria. La feria del mediodía se cerraba a las siete, por lo que las casetas debían cesar su actividad a esta hora. Según nos comentaban muchos

media de la tarde y tendrá el siguiente recorrido: carretera de Baza, avda. Buenos Aires, puente del Río Guadix, plaza Américas, Medina Olmos, Tena Sicilia, Tárrago y Mateos, Ancha, Caño de Santiago, Ancha, Magistral Domínguez, plaza de la Constitución; Plaza Catedral, Santa María del Buen Aire, Mendoza, Plaza Conde Luque, Cuesta de las Angustias, S. Miguel, donde tendrá lugar la jura de bandera y despedida del Cascamorras en el Compás de Santo Domingo.. Este año se espera que la carrera

tenga un mayor seguimiento, ya que al caer en domingo se espera que se desplacen mayor número de personas desde otros lugares cercanos.

FERIA Y FIESTAS 2007

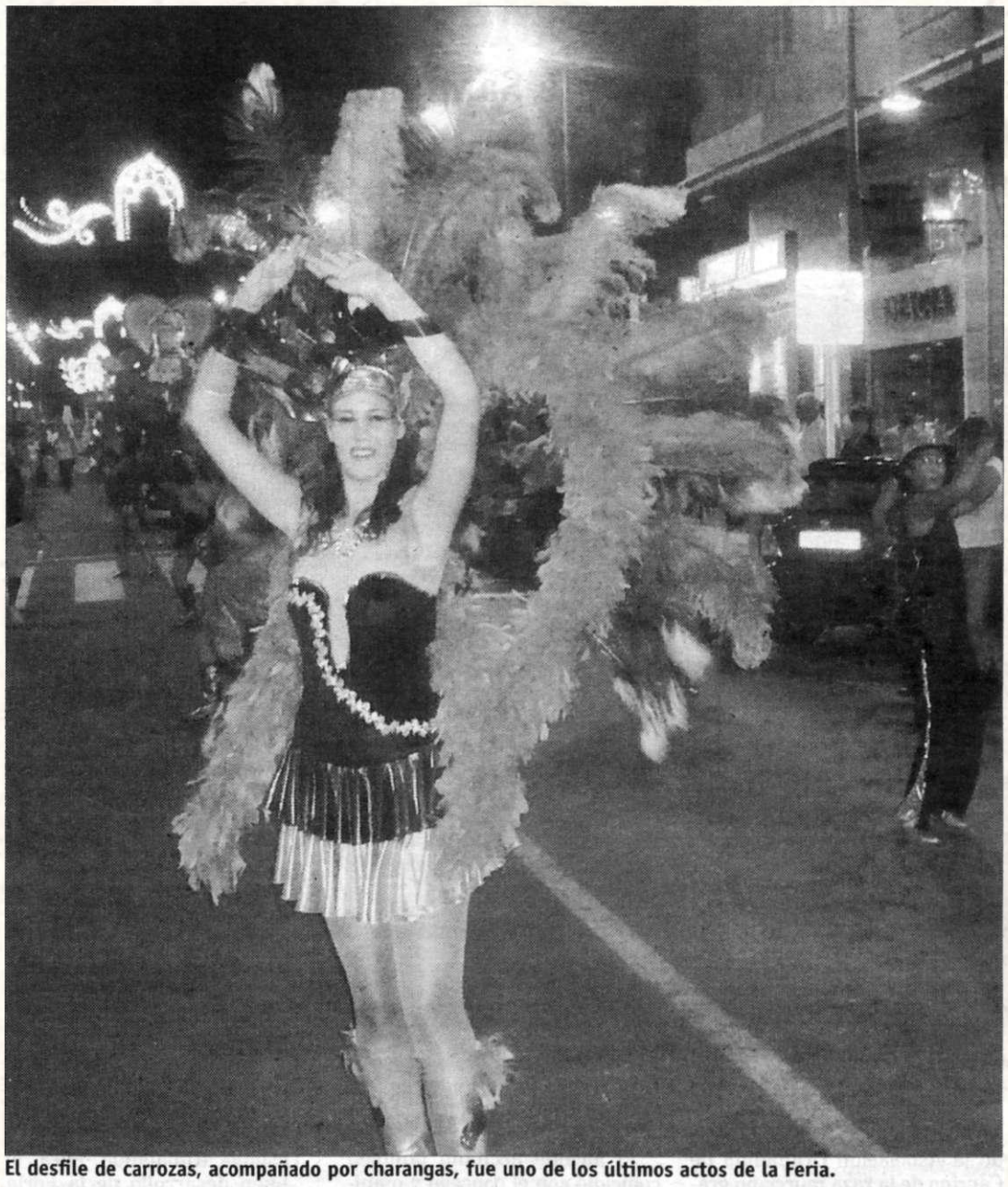

El desfile de carrozas, acompañado por charangas, fue uno de los últimos actos de la Feria.

Las autoridades llevaron a cabo un balance de la seguridad en la Feria.

usuarios de estas casetas, no entendían porque el ayuntamiento obligaba a que la fiesta de la tarde terminara a esa hora. Cientos de personas se han resistido a abandonar las casetas a esa hora, por lo que se crearon algunos problemas y pequeños altercados, traducidos en enormes pitadas y broncas a las fuerzas de seguridad cuando recordaban la obligación del cierre.

Otra de las principales novedades de esta feria ha sido la celebración del I festival piromusical "Ciudad de Guadix", donde se dieron cita las pirotecnias María Angustias Pérez, que ofreció un bonito espectáculo de luz y color de lata calidad el sábado, y Francisco López Lechuga, otra pirotecnia accitana que ofreció una demostración de buen hacer el domingo. Durante toda esta semana, los accitanos pueden votar en el ayuntamiento por el castillo de fuegos artificiales que más les haya gustado. De estos votos saldrá el ganador del festival que se dará a conocer en los próximos días. Pese a la espectacularidad y cantidad de polvora explotada, no se registraron incidentes, gracias a las medidas de seguridad que se adoptaron. Con respecto a ofertar dos castillos de fuegos artificiales, disparidad de criterios, había quien lo consideraba excesivo y un riesgo innecesario y había quien pensaba que contribuía a engrandecer la fiesta.

La seguridad durante las fiestas ha funcionado bien sin que se produjeran incidentes a destacar

Los desfiles de cabezudos y carrozas fue, como viene siendo habitual uno de los eventos de mayor afluencia de público y que más se juzgan. Aunque mejorables, fueron mucho más espectaculares y divertidos que en ediciones anteriores; una opinión unánime de la práctica totalidad de los accitanos.

Al margen de las actividades organizadas y de la seguridad en el recinto ferial, había otra cosa que preocupaba al ayuntamiento durante el transcurso de la feria, los problemas de tráfico, y especialmente los derivados de la falta de aparcamientos, sobre todo al cerrar el enorme espacio que suponía para aparcamientos la Huerta de los Lao. El ayuntamiento habilitó dos recintos, en torno al cruce de Benalúa ambos. Estos espacios resolvieron perfectamente los problemas de aparcamientos, que unidos al hoyo del Paseo, que estuvo cerrado el sábado y el domingo por los fuegos, el recinto del sábado y todas las calles adyacentes, se dio respuesta más que suficiente a las necesidades de aparcamientos de los asistentes a la feria.

En cuanto al tráfico rodado, se produjeron los mismos atascos que normalmente, sin que se vieran incrementados por el desarrollo de la feria.

En definitiva buena nota en líneas generales para la primera feria que organiza este nuevo equipo de gobierno.

Balance sobre la seguridad

Este pasado miércoles tuvo lugar la primera de una serie de ruedas de prensa donde el equipo de gobierno analizará los diferentes aspectos de esta pasada feria. En esta ocasión se analizó la seguridad en la misma, para lo cual se dieron cita José Antonio González Alcalá, concejal de Seguridad Ciudadana del ayuntamiento de Guadix; Miguel Ángel Puertas, jefe del parque de Bomberos de Guadix y coordinador del plan de seguridad de la Feria y Fiestas; y Antonio León, jefe de la Policía Local. González Alcalá comenzó su intervención trasladando el agradecimiento del alcalde y el suyo propio a las fuerzas de seguridad por la excelente labor desarrollada durante estos días, así como a la población accitana por colaborar, que han hecho, según comentó "una de las ferias más seguras, más tranquilas y que mejor han funcionado de los últimos años". El concejal mostró una serie de datos para corroborar que se ha tratado de "La feria más grande de los últimos tiempos". Así se han instalado en el recinto ferial 23 atracciones infantiles, 13 para mayores y más de cien casetas, puestos y demás elementos feriales.

El jefe provisional de la Policía Local, Antonio León resaltó las más de 2.500 plazas habilitadas para aparcamientos y pidió disculpas a aquellos ciudadanos por los trastornos que la nueva reorganización del tráfico les haya podido crear. En total se han denunciado 150 infracciones, se han retirado por la grua 10 vehículos y se ha proporcionado asistencia a nueve accidentes. El resto de la labor de la Policía Local ha sido controlar el perímetro del recinto ferial para evitar que entraran vehículos y mantener la vigilancia y el orden.

Protección Civil ha llevado a cabo un total de 194 servicios, repartidos entre 132 demandas de información, 30 de tráfico, 4 de apoyo a bomberos, 15 de vigilancia, 10 sanitarios y otros.

Por último Miguel Ángel Puertas hizo hincapié en que el objetivo del plan de seguridad era la prevención, algo que se ha conseguido.

ARQUI- GUADIX, S.L.
C/ Manuel de Falla, 1 Bajo
Tfno: 958 663 295 Guadix

Cafetería
Restaurante
Casa rural
Carpas climatizadas
LA HACIENDA DEL MARQUESADO
ctra de Guadix- Jérez del Marquesado, km 6,5
18518 Albuñán (Granada) teléf: 958 675 686
www.lahaciendadelmarquesado.es info@lahaciendadelmarquesado.es

PROMO-ACCI, S.L.
C/ Manuel de Falla, 1 Bajo
Tfno: 958 663 295 Guadix

■■■ EXPOSICIÓN

El parque acogió una exposición de ganado caprino y de elaboración artesanal de quesos

■ En la inauguración oficial de esta feria estuvo presente Santiago Pérez López, alcalde de Guadix y José García, concejal de Agricultura y Ganadería del ayuntamiento accitano

AGENCIA

Un momento de la inauguración de la feria a cargo de las autoridades locales.

A.P.. Guadix

■ El mirador del río Guadix (es decir, la parte del parque municipal Pedro Antonio de Alarcón que da al río) acogió el pasado sábado y el domingo una exposición de ganado caprino de raza murciano granadina.

Durante toda la jornada del sábado y el domingo, los accitanos y visitantes de la feria y fiestas de la localidad pudieron conocer de cerca algunos ejemplares singulares de esta raza, al tiempo que pudieron contemplar la elaboración artesanal de quesos, así como disfrutar de degustaciones de queso de la tierra y vino de la bodega "Pago de Almaraes" a precios muy asequibles.

Para ello, además de los ganaderos y bodegueros, la exposición contó con la presencia de seis artesanos queseros.

En la inauguración oficial de esta feria estuvo presente Santiago Pérez López, alcalde de Guadix, José García, concejal de Agricultura y Ganadería del ayuntamiento accitano y el presidente de la Asociación Granadina de Caprino de la raza murciano granadina.

Durante sus intervenciones, el concejal de Agricultura manifestó su intención de que esta feria tenga continuidad en los próximos años e ir potenciándola poco a poco. Asimismo manifestó que tan solo se trata de una exposición "porque no se ha tenido tiempo suficiente para hacer una feria ganadera". García aseguró que la intención de la concejalía es la recuperación de las ferias ganaderas de la localidad.

El alcalde accitano también coincidió con el concejal y manifestó la importancia del sector ganadero en la economía de la provincia de Granada.

Una vez inaugurada la exposición, las autoridades visitaron todos los puestos de elaboración de quesos artesanales y pudieron disfrutar de estos excelentes productos regados con un buen trago de vino de la comarca.

Durante estas dos jornadas fueron decenas los accitanos que se acercaron a la exposición.

■■■ LIMPIEZA

El ayuntamiento comenzó el lunes una actuación de limpieza intensiva de las zonas más frecuentadas durante los días de la Feria

■ El ayuntamiento de Guadix inició en la jornada del pasado lunes, siguiendo las indicaciones del alcalde accitano - Santiago Pérez López - , una actuación de limpieza integral de las zonas más frecuentadas durante los días de celebración de la Feria y Fiestas de la localidad.

Así, las diferentes brigadas municipales se encuentran trabajando desde el pasado lunes, justo el día después del cierre de la Feria, en el acondicionamiento y limpieza de las zonas en las que ha habido más afluencia de público y donde, en consecuencia, la suciedad ha sido mayor.

El consistorio ha transmitido además a los bares y establecimientos de restauración un comunicado solicitando su colaboración en la limpieza de las zonas en las que hayan instalado sus barras especiales de Feria.

Todo ello con el objetivo de recuperar cuanto antes la normalidad en materia de limpieza, para lo que el Ayuntamiento tiene previsto trabajar de forma especial durante esta semana.

Asimismo, el primer edil accitano ha querido transmitir su agradecimiento a todos los que durante estos días han estado trabajando para el buen desarrollo de la Feria desde campos tan diversos como la limpieza, la organización o la seguridad, entre otros.

La intención del consistorio accitano es hacer en los próximos días una valoración pública del desarrollo de esta semana festiva desde diferentes puntos de vista que abarcarán tanto la seguridad como la organización, desarrollo de actividades y limpieza.

■■■ ACTIVIDADES

El parque municipal acoge, por duodécimo año consecutivo, la concentración y exposición de motos antiguas

■ Por décimo segundo año consecutivo el club de motos "Amigos del ayer", organizó el pasado domingo la concetración y exposición de motos antiguas, que suele celebrarse el último día de feria y que con el paso de los años se está convirtiendo en una de las actividades emblemáticas de las fiestas accitanas.

Más de cien motos antiguas, casi todas ellas en perfecto estado de conservación, se concentraron en torno a las diez de la mañana en la entrada del parque municipal Pedro Antonio de Alarcón.

Numeroso público no quiso perderse la cita obligada con el espectáculo de ver rugir esas motos antiguas, algunas de ellas verdaderamente curiosas y dignas de museo.

Tras la concentración y exposición, en torno a las once de la mañana la comitiva partió desde el parque municipal para dar un paseo por las principales calles de la ciudad.

Por todos aquellos lugares por donde pasaban los vecinos de Guadix contemplaban curiosos esta simpática comitiva.

El año que viene se volverá a celebrar esta concetración y la organización seguirá trabajando para que aumenten el número de participantes y seguir creando afición por las motos antiguas.

■■■ DESERTIFICACIÓN

La comarca de Guadix es una de las zonas de Granada con mayor riesgo de desertización

■ El riesgo se produce por los procesos naturales de desertización, donde no influye apenas la acción humana, al contrario que en la costa que es el principal factor

TORCUATO FANDILA

Uno de los campos de la comarca de Guadix.

A.P.• Guadix

■ Durante la presentación de la octava conferencia de las partes de la convención de Naciones Unidas de lucha contra la Desertificación, se vertieron datos que no alientan precisamente el optimismo, ya que según comentó la ministra de Medio Ambiente, Cristina Narbona, alrededor del 35 por ciento de la superficie de España presenta un riesgo significativo de convertirse en un desierto.

Pero si localizamos los datos no son nada optimistas para la provincia de Granada, y dentro de ellas para la comarca de Guadix, que conjuntamente con la de Baza y la costa, presentan los riesgos más altos de desertización.

Desde hace muchos años, la provincia de Granada está sujeta a distintos procesos, tanto naturales como por la culpa de la mano del hombre, que la están convirtiendo en una de las regiones más áridas del territorio nacional.

Concretamente en el proceso de desertización de la comarca de Guadix, según señalan desde el Centro Andaluz de Medio Ambiente en Granada, no interviene apenas el ser humano, sino que se trata de fenómenos naturales.

Según un informe de la Junta de Andalucia sobre la desertización de la comunidad autónoma, la provincia de Granada tiene aproximadamente un cuarenta por ciento de su territorio en en riesgo de desertización.

De ese cuarenta por ciento, el estudio especifica que casi el veinte por ciento del territorio granadino ya puede considerarse como muy cercana a convertirse en zona desértica.

■■■ TRÁFICO

El Ayuntamiento se suma a la campaña de concienciación y control del uso del cinturón

■ El ayuntamiento de Guadix se ha adherido a la nueva campaña de concienciación y control del uso del cinturón iniciada este domingo por la Dirección General de Tráfico (DGT) del ministerio del Interior.

Así lo ha anunciado esta semana el concejal de Seguridad Ciudadana, José Antonio González Alcalá, quien ha informado además que, en consecuencia, la Policía Local va a realizar un mayor control del uso del cinturón, también obligatorio en la ciudad. Una vez finalizada la campaña, el consistorio accitano remitirá los resultados de su actuación a la DGT.

La campaña iniciada este pasado domingo se desarrollará hasta el próximo 16 de septiembre y se presenta bajo el eslogan "Hay muchas razonas para ponerse el cinturón. Elige la tuya y hazlo".

Su objetivo es convencer a la población de la necesidad de usar el cinturón siempre, en cualquier trayecto y en todos los asientos. Según los datos aportados por la DGT, el uso del cinturón reduce a la mitad la probabilidad de muerte en caso de accidente.

La campaña tiene dos aspectos: uno divulgativo y otro de control por parte de los agentes de la Guardia Civil (que realizará controles intensivos durante el período de duración de la campaña alcanzando a al menos 800.000 vehículos).

Este control se verá potenciado a nivel urbano por la Policía Local de Guadix, que responde así a la invitación de colaboración hecha desde el Ministerio.

■■■ PREMIO

La Junta de Andalucía convoca el X premio Andaluz Gitano para la promoción sociocultural de este colectivo

■ La consejería para la Igualdad y Bienestar Social ha convocado la décima edición del premio Andaluz Gitano para la promoción social y cultural de este colectivo, en el que se distinguirá aquel trabajo que haya destacado en su contribución a un mejor conocimiento intercultural y a las relaciones interétnicas en Andalucía.

Según las bases de la convocatoria publicadas en el Boletín Oficial de la Junta de Andalucía (BOJA) el 13 de agosto, a este premio podrán optar personas, entidades o instituciones que deberán ser propuestas por la secretaría para la Comunidad Gitana, órgano dependiente de la consejería para la Igualdad y Bienestar Social, por instituciones públicas o privadas, y por federaciones o asociaciones gitanas.

El plazo de presentación de los trabajos finaliza el próximo día 28 de septiembre

El plazo de presentación de los trabajos finaliza el próximo día 28 de septiembre, y los galardones consistirán en un grupo escultórico alusivo al camino recorrido por la comunidad gitana andaluza desde 1462 hasta la actualidad.

La documentación necesaria se presentará en el registro general de la consejería para la Igualdad y Bienestar Social en un sobre cerrado dirigido a la secretaría para la Comunidad Gitana, o en cualesquiera de los registros u oficinas que determina la Ley de Régimen Jurídico de las Administraciones Públicas y del Procedimiento Administrativo Común.

El jurado estará compuesto por un mínimo de cinco y un máximo de ocho miembros designados por la Consejería para la Igualdad y Bienestar Social, entre personas de reconocido prestigio.

Llega el Cascamorras

Este domingo, a las seis y media de la tarde, Cascamorras llegará a la estación de Guadix para celebrar la carrera

la clave

Fiesta de Interés Turístico Nacional Mantener esta declaración es algo fundamental para que la fiesta mantenga su buena salud. Y la mejor forma de hacerlo es a través de la participación y de una buena organización donde no se dejen al azar ningún aspecto.

A.P. • Guadix

Este próximo domingo tendrá lugar la tradicional carrera del Cascamorras por las calles de Guadix. La llegada del Cascamorras a la estación de Guadix está prevista a las seis y media de la tarde y tendrá el siguiente recorrido: carretera de Baza, avda. Buenos Aires, puente del río Guadix, plaza Américas, Medina Olmos, Tena Sicilia, Tárrago y Mateos, Ancha, Caño de Santiago, Ancha, Magistral Domínguez, plaza de la Constitución, plaza Catedral, Santa María del Buen Aire, Mendoza, plaza Conde Lúque, cuesta de las Angustias, S. Miguel, donde tendrá lugar la jura de bandera y despedida del Cascamorras en el Compás de Santo Domingo.

Este año se espera que la carrera tenga un mayor seguimiento, ya que al caer en domingo se espera que se desplacen mayor número de personas desde otros lugares cercanos. Como siempre, las autoridades hacen un llamamiento al civismo para que se manchen lo menos posible de pintura los edificios y el mobiliario urbano.

Previamente, este jueves el Cascamorras corre en Baza, donde intentará la imposible tarea de traerse hasta Guadix la Virgen de la Piedad, que permanece en la iglesia de la Merced de Baza. Para ello deberá llegar hasta el templo sin una sola mancha. Miles de bastetanos tratarán, con la pintura como arma, evitar esto.

La carrera es una de las principales actividades de las fiestas mayores de Baza por lo que volverá a tener un seguimiento multitudinario.

Los actos en torno al Cascamorras tuvieron otro momento clave, el día cinco por la noche, con la despedida del personaje. Así, acompañado de cientos de personas partió desde la iglesia de San Miguel para recorrer las calles de Guadix y llegar al puente de la avenida Buenos Aires, donde, tras la tradicional jura de bandera, marchó hacia su objetivo en Baza. La música y el colorido predominó en esta parte fundamental de la fiesta.

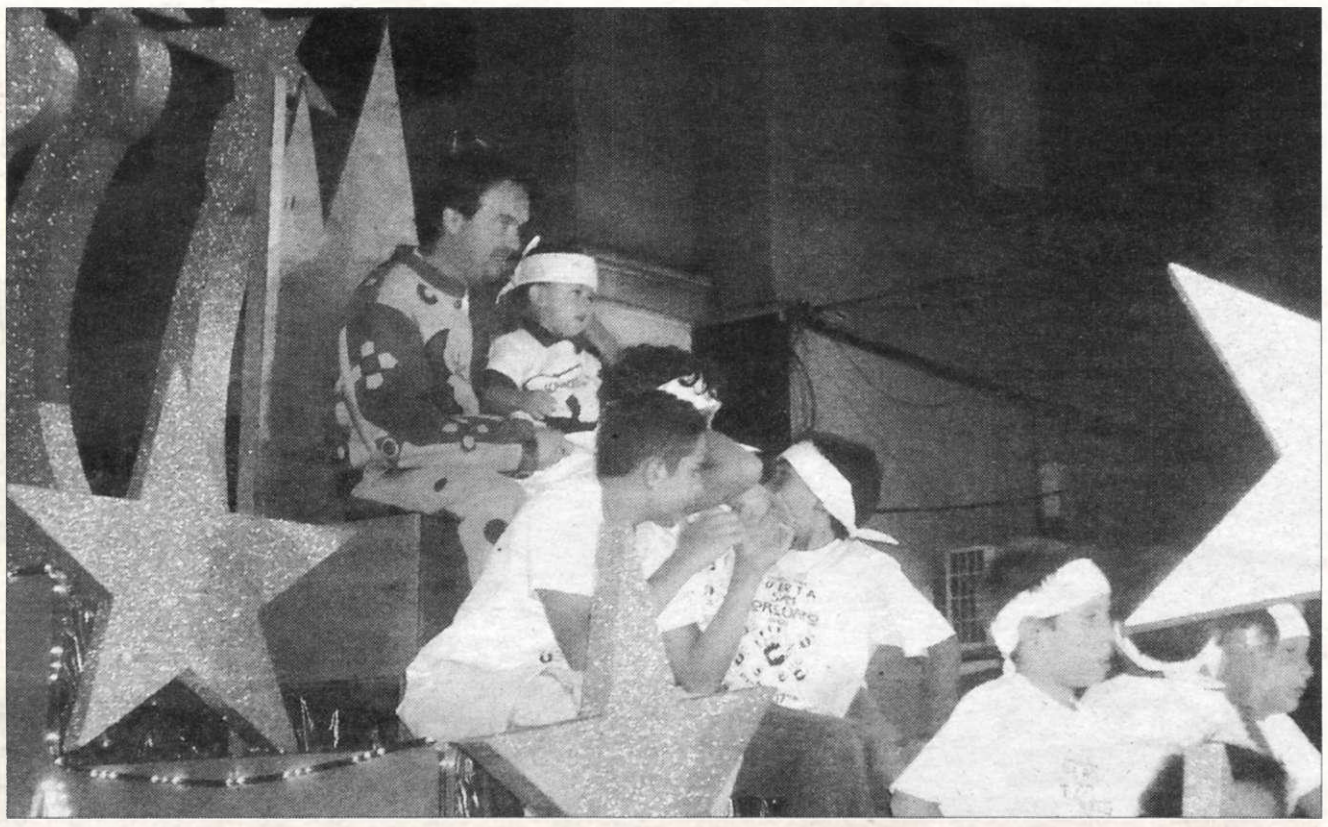

Cascamorras participó en el desfile de carrozas de la feria.

La figura de Juan Pedernal volverá a ser encarnada por Jesús Samaniego, el que fuera nombrado el año pasado Cascamorras honorífico

La figura de Juan Pedernal volverá a ser encarnada por Jesús Samaniego, que fuera nombrado el año pasado Cascamorras honorífico por parte de la hermandad de la Virgen de la Piedad de Guadix. Y es que Samaniego es una de aquellas personas que sienten con todas sus fuerzas esta fiesta y de las que más han luchado porque viva los dulces momentos actuales. Ya encarnó a Cascamorras durante buena parte de la década de los noventa, y repitió en el 2004. Durante los dos últimos años ha sido Antonio Vera, otro excelente Cascamorras, el encargado de encarnar al personaje. Samaniego es una persona que por su pasión y amor por la fiesta ha sabido ganarse el corazón de los bastetanos y de los accitanos.

En la presentación del Cascamorras 2007 llevada a cabo hace un par de semanas, Samaniego volvió a demostrar lo que significa para él encarnar a esta figura. Así, dirigió una palabras al público, donde, con la voz entrecortada y con lágrimas en los ojos, habló sobre lo importante que ha sido en su vida ser Cascamorras. Habló sobre su participación desinteresada en la fiesta, recordó lo importante que ha sido siempre en su vida esta fiesta y tuvo palabras de agradecimiento tanto para la hermandad como para su familia.

Última edición en que Jesús Samaniego encarnó a Cascamorras.

Actos previstos

El día 9 de septiembre se tiene previsto hacer desde las doce de la mañana en el parque municipal Pedro Antonio de Alarcón un reparto de camisetas conmemorativas de la fiesta, mientras que por la tarde se volverá a poner en marcha todo el dispositivo de control del tráfico y seguridad a lo largo de todo el itinerario por el que discurre la carrera (con salida a las seis y media de la tarde desde la estación de Renfe y llegada a la Iglesia de San Miguel, donde habrá una fiesta final con espuma a cargo de los vehículos del Parque de Bomberos).

Como novedad para esta edición, el consistorio accitano ha planteado la organización de un equipo abierto de voluntariado cuyo finalidad será evitar que se pinten y manchen fachadas el día de la carrera. Generalmente, este hecho suele darse a primera hora de la tarde por parte de los más pequeños.

Para evitarlo, todo el que lo desee podrá inscribirse como voluntario en el ayuntamiento de Guadix, donde se le comunicará el lugar en el que deberá de ubicarse y se le facilitará una camiseta identificativa.

■■■ VERANO

La temporada de la piscina municipal, que está a punto de finalizar, se ha caracterizado por la mejora en las instalaciones

■ Entre otras cuestiones, este año se han visto mejoradas las instalaciones de la piscina municipal con una nueva portería y por la eliminación de barreras arquitectónicas

Socorristas de la piscina municipal.

REDACCIÓN• Guadix

■ La piscina municipal está a punto de cerrar la temporada, que ha estado caracterizada por la mejora considerable en la instalaciones. El complejo se convierte cada año en un verdadero oasis para los vecinos de la localidad, que ante las altas temperaturas del verano optan por darse algún que otro chapuzón en este lugar.

Las obras para mejorar el acceso a las personas minusválidas y el incremento del personal es algo que ha hecho mejorar no sólo el servicio de la piscina, sino también la presencia de los socorristas, quienes vigilan la seguridad de los usuarios que pueden llegar a ser casi trescientos durante un día de fin de semana.

La responsabilidad es algo muy compartido por los socorristas y monitores que suman en total siete, y para los que se han creado turnos para que siempre existan tres encargados de la seguridad dentro de la piscina, excepto los domingos, que sólo hay dos socorristas por descanso de este personal.

Por otra parte, el establecimiento de un mayor control de la gente que pasa por las instalaciones gracias al trabajo de un nuevo portero, ha sido nueva medida muy bien acogida por los socorristas, que el año pasado pensaron incluso en hacer huelga por la falta de seguridad ciudadana dentro de las instalaciones.

En cuanto a los cursos de natación, este verano se ha incorporado uno nuevo por quincena, aunque los socorristas ven que como todos los años, estos cursos se masifican, con el inconveniente añadido de unos padres demasiado protectores con sus hijos, lo cual implica que en más de una ocasión se haya distraído el niño y los socorristas hayan tenido que lanzarse al agua para ayudarlo.

Y es que a falta de playa y de una piscina cubierta, los niños accitanos se tienen que esperar a la llegada del verano para poder aprender a nadar, todo un privilegio, teniendo en cuenta que en muchas ocasiones pueden llegar a quedarse sin plaza.

La temporada está a punto de finalizar con un índice de asistencia similar al año pasado.

■■■ AYUDAS

Diputación destina 26.000 euros a ayudar a los damnificados por el terremoto de Perú

■ La Diputación de Granada se suma a la campaña de ayuda a los damnificados por el terremoto que asoló Perú el pasado 15 de agosto. La institución, a través de la Oficina de Cooperación Internacional del área de Cultura, Juventud y Cooperación Local, destinará 26.000 euros a la reconstrucción de viviendas en Ica, una de las poblaciones más devastadas por el seísmo.

La institución ha decidido canalizar esta aportación económica a través de la Unión de Pequeños Agricultores de Granada (UPA), cuya estrecha relación con la ciudad de Ica le motivó hace una semana a iniciar una campaña regional de recaudación de fondos para la construcción de viviendas en esta localidad peruana, donde se estima que más de 19.000 casas han sido destruidas o gravemente afectadas por el terremoto.

La campaña, que hasta la fecha ha logrado sumar en la provincia un total de 60.000 euros, permitirá, de momento, ayudar a unas 400 familias a que recuperen sus hogares.

■■■ CIENCIA

Últimos días para visitar 'Música mecánica. Los inicios de la Fonografía' en el Parque de las Ciencias

■ Conocer los fonógrafos, organillos ambulantes, pianolas, cajas de música gigantes automatizadas o los populares gramófonos que llevaron la música a la sociedad a finales del siglo XIX y principios del XX es posible en el Parque de las Ciencias hasta el próximo 9 de septiembre gracias a la exposición 'Música mecánica. Los inicios de la Fonografía'. La muestra, producida por el Centro de Documentación Musical de Andalucía en el marco del Festival Internacional de Música y Danza, ha cosechado gran éxito de público.

'Música mecánica. Los inicios de la Fonografía' ofrece un recorrido por los avances científicos y tecnológicos que cambiaron la música en la primera y segunda revolución industrial, las dos grandes áreas en las que se estructura. Con más de 240 piezas originales y en una superficie de 360 metros cuadrados la exposición pretende incentivar el estudio, el aprendizaje, el descubrimiento, la valoración y el disfrute del patrimonio musical.

Algunos de los modelos más populares de fonógrafos de la época se exponen en la muestra que para su instalación en el Parque de las Ciencias ha incorporado más de diez piezas nuevas, entre ellas un Fonógrafo Tinfoil de 1878 procedente de la colección del profesor de la Universidad de Granada y experto en Arqueología Industrial, Miguel Giménez Yanguas.

A este fonógrafo se suman otros de finales del XIX y principios del XX. Una época en la que conviven con la música codificada y con el gramófono, el único instrumento de reproducción mecánico que logró ensombrecer la invención de Edison. Patentado en 1888 por Emile Berliner se utilizó para sonorizar las películas cinematográficas y fue punto de partida de la Columbia Broadcasting System.

Discos de pizarra, perforados y con pestañas, partituras, cajas de música, grabadores, organillos ambulantes son otros de los objetos originales que conforman 'Música mecánica. Los inicios de la Fonografía'.

La exposición se completa con un taller didáctico producido por el Parque de las Ciencias en el que los visitantes pueden tocar, ver y conocer instrumentos mecánicos.

así como experimentar

A.P.

La Estrategia participó en la organización de un curso este verano.

■■■ SUBVENCIONES

Solicitan una subvención para el desarrollo de programas sobre nutrición, actividad física y prevención de la obesidad

■ La solicitud se hace en el marco de ayudas destinadas a los ayuntamientos miembros de la Red Española de Ciudades Saludables

A.P. • Guadix

■ El ayuntamiento de Guadix ha elaborado, como miembro de la Red Española de Ciudades Saludables (RECS), un proyecto para solicitar apoyo económico destinado a programas sobre nutrición, actividad física y prevención de la obesidad. La solicitud se hace en el marco de la convocatoria de ayudas destinadas a los ayuntamientos miembros de la Red Española de Ciudades Saludables. Según explican el concejal de Salud, Jesús Lorente, y el coordinador de la Estrategia de Alimentación Saludable, Francisco Rivas, éste será el cuarto año consecutivo en el que la Federación Española de Municipios y Provincias (FEMP) otorgue apoyo económico a los ayuntamientos incluidos en la Red Española de Ciudades Saludables si finalmente se firma un nuevo acuerdo de colaboración entre la FEMP y el ministerio de Sanidad y Consumo, así como un nuevo convenio de colaboración entre la FEMP y la Agencia Española de Seguridad Alimentaria y Nutrición (AESAN).

De hecho, los ayuntamientos que como el accitano soliciten estas ayudas deben de tener en cuenta que si finalmente no se firman estos acuerdos, la convocatoria de apoyo económico no tendría validez y sería nula de pleno derecho, ya que nace condicionada a la firma de los mencionados acuerdos.

No obstante, los responsables de la Estrategia Municipal insisten en que "trabajaremos de manera constante e incesante en todas aquellas opciones que potencialmente puedan generar una fuente de recursos económicos para incrementar y desarrollar el mayor número posible de actuaciones destinadas a prevenir la obesidad". Asimismo, han informado que se está trabajando en la posibilidad de solicitar a la Red Española de Ciudades Saludables ayudas dentro de la actual convocatoria destinadas al desarrollo de innovadoras actuaciones en el marco de las actuales competencias de promoción de salud del ayuntamiento de Guadix.

■■■ SUCESOS

Detenido en Guadix con 6 bolas de hachís, y ya en el hospital expulsa otras 55 que llevaba en el vientre

■ La pasada semana personal del puesto de la Guardia Civil de Guadix, observó en las inmediaciones de la estación de autobuses de la localidad a una persona "con un comportamiento anómalo". La patrulla le pidió su identificación y entonces se dio a la fuga campo a través. Al verse alcanzado arrojó una bolsa con seis bolas de hachís, de un peso aproximado de 10 gramos cada una. Trasladado al puesto, e iniciado su reconocimiento para la instrucción de las diligencias, el detenido dijo sentir fuertes dolores de estómago, por lo que se trasladó al hospital de la localidad, donde tras ser examinado se le detecto gran cantidad de cuerpos extraños en el vientre, por lo que se le evacuó a un hospital de Granada. Allí se comprobó que llevaba en su interior pequeñas bolas tipo bellotas, y quedó bajo vigilancia médica hasta que las expulsó, proceso que duró hasta las 10 de la noche hora en la que se deshizo de la "bellota" número 55.

Dado de alta se le trasladó de nuevo al puesto de la Guardia Civil de Guadix. En total se intervinieron 61 bolas. El detenido ha pasado a disposición del Juzgado de Instrucción de Guadix.

■■■ HOSPITAL

El hospital de Guadix llega a las catorce mil consultas desde su inauguración

■ A cuatro meses de cumplirse el primer año de funcionamiento del Hospital de Alta Resolución de Guadix ha llegado a las catorce mil consultas.

En el conjunto de la región, los centros hospitalarios de alta resolución (CHARES) han atendido 158.000 consultas desde que comenzaron a funcionar en 2005, de las que tres cuartas partes se resolvieron mediante el acto único, por el que se atiende al paciente y se realizan las pruebas necesarias en el mismo día.

En Andalucía hay seis centros de este tipo, impulsados por la Junta de Andalucía, y que se ubican en El Toyo, en Almería, Sierra de Segura y Alcaudete, en Jaén, Puente Genil, en Córdoba, Guadix, en Granada, y Utrera, en Sevilla.

Además de las consultas, en los CHARES se han realizado 6.740 intervenciones quirúrgicas, se han registrado 2.508 ingresos y 8.639 estancias, con una estancia media de 3,4 días, y se han atendido 155.586 urgencias. El hospital de Guadix, en marcha desde enero de 2007, la actividad realizada asciende a 13.989 consultas, 21.232 urgencias, 570 intervenciones quirúrgicas y 2.305 estancias. En comparación, el hospital de El Toyo, por ejemplo, que entró en funcionamiento en junio de 2005, ha realizado un total de 59.154 consultas externas, ha atendido 70.476 urgencias, 3.660 intervenciones quirúrgicas y 1.309 estancias.

Los centros de alta resolución han permitido además la creación de un total de 894 puestos de trabajo entre personal sanitario, no sanitario y de servicios desde que se pusieron en funcionamiento.

ARCHIVO

Hospital de Guadix.

■■■ POLÍTICA

Se necesitarían 5.000 millones de euros para mejorar las infraestructuras

■ El Partido Popular denunció en una rueda de prensa ofrecida en Granada por el parlamentario andaluz Santiago Pérez López y el secretario general del PP de Granada, Antonio Ayllón, la situación "tercermundista" de las infraestructuras en la provincia de Granada. Entre otras cuestiones, de aquéllas que afectan directamente a la comarca de Guadix, los populares solicitaron cinco mil millones de euros para que Granada cuente con tres objetivos muy importantes en materia ferroviaria, como son el eje norte-sur, que una Motril-Granada y Jaén-Madrid; el eje transversal que impulse Granada-Guadix-Almería; y la salida hacia Levante a través de la línea Guadix-Baza-Murcia, cuyo estudio de viabilidad "lleva años esperando". Así Santiago Pérez pidió el compromiso del Gobierno de Zapatero ante el "apagón de infraestructuras" que padece Granada. El PP propuso la unión de las formaciones políticas para que se formalice la mesa de las infraestructuras, y el respaldo del Parlamento de Andalucía, el Congreso de los Diputados, la Diputación provincial y los grandes Ayuntamientos para acelerar las obras.

TENERIFE - Tel. Reservas: 922 37 45 00 - reservastfn@hotasa.es

Hotel Bonanza Palace (Pto.Cruz) 4*:	hasta 13/09	**38,00** € MP
Niño hasta 12 años gratis.	14/09 -30/09	**31,00** € MP
Hotel Interpalace (Pto.Cruz) 4*:	hasta 15/09	**33,00** € MP
Niño hasta 12 años gratis.	16/09 - 30/09	**30,00** € MP

COSTA DEL SOL - Hotel Cervantes (Torremolinos) 4*- Tel. 952 38 40 33

Entrada Parque Selwo Gratis (1 adulto)	26/08 - 14/09	**62,00** € PC
Niño hasta 12 años gratis.	¡PC a precio de MP!	

COSTA DE LA LUZ - Tel. Reservas 959 48 10 01 - lepemar@hotasa.es

Hotel Lepe - Mar (Huelva)**	27/08 - 09/09	**60,00** € MP.
Niño 50% dto. hasta 12 años.	10/09 - 15/09	**37,50** € MP.

MALLORCA (CALAS DE MALLORCA) - Tel. Reservas Samoa

Hotel Eurocalas ***	hasta 09/09	**42,50** € TODO INCLUIDO.
Tel. 971 83 32 61	10/09 - 30/09	**32,00** € TODO INCLUIDO.
Niño hasta 7 años Gratis. De 8 a 12 años 50% dto.		
Hotel Samoa ***	hasta el 17/09	**49,00** € TODO INCLUIDO.
Tel. 971 83 33 00	18/09 - 30/09	**40,00** € TODO INCLUIDO.
Niño hasta 7 años Gratis. De 8 a 12 años 50% dto.		

Precios por persona y día. Impuestos no incluidos. 7% IVA en Península y Baleares y 5% IGIC en Canarias. Ofertas sujetas a disponibilidad y confirmación por parte del Hotel. 2º Niño 50% Dto. 3º Persona 25% Dto.

RESERVA YA Y CONSIGUE ESTA ESTUPENDA TOALLA GRATIS.
Oferta válida para reservas en los hoteles Cervantes, Lepe - Mar, Bonanza Palace e Interpalace.
Válida hasta el 30 de septiembre o fin de existencias

INFORMACIÓN
DEL 7 AL 13 DE SEPTIEMBRE DE 2007

José Antonio Hernández

Periodista de El País

"Creo que la Operación puerto va a permitir que el ciclismo vuelva a renacer sin trampas"

RAMÓN UBRIC

José Antonio Hernández en el interior de la caseta de la Soledad durante la pasada feria

RAMÓN UBRIC • Guadix

José Antonio Hernández es un accitano de gran prestigio en los medios de comunicación. Es periodista del diario El País, vive en Madrid y en el año 2002 fue pregonero de la feria y fiestas de Guadix. La pasada semana volvió a su tierra y tuvo ocasión de coincidir con sus amigos. Afirma sentirse orgulloso de haber destapado la "Operación Puerto" en el diario El País, aunque reconoce que alguno de los ciclistas le han tomado manía.

¿Qué sientes al volver a tu tierra en estas fiestas?

La satisfacción y la alegría que siempre me da ver a la familia, a los amigos, la tierra, el entorno... Siempre me gusta venir a Guadix, aunque no vengo todo lo que me gustaría, intento venir un par de veces al año y en Navidad siempre e intentamos venir en Semana Santa y en verano siempre que podemos.

¿Desde cuándo se remonta tu relación con Guadix?

Yo nací en Guadix, es verdad que estuve viviendo de forma constante con mis padres hasta sexto de EGB, estuve unos seis años estudiando fuera de Guadix y luego en Granada hice Derecho. Pero vivir siendo adolescente en la etapa de COU que sí la hice en Guadix y fue una etapa en la que me encantó vivir y sentir la ciudad en esos crudos inviernos que hay en Guadix.

¿Qué recuerdos tienes de tu infancia en Guadix?

Muy bonitos, de jugar con los amigos a los indios y los pistoleros en el barrio de Santa Ana. Echo de menos el hecho de que estaban todas las casas abiertas, esa unión vecinal que solía acompañar las noches de verano en las plazoletas con los vecinos tomando la fresquita en las sillas.

> "Creo que estamos en una etapa muy importante para Guadix porque por primera vez en muchos años se están sentando las bases para que la ciudad crezca y a ver si se intenta lograr que creando riqueza puedan volver algunos de los miles y miles de accitanos que hay viviendo en otras zonas del país y que me consta que a muchos de ellos les gustaría volver"

¿Y qué rincones de la ciudad te fascinan más?

El barrio de Santa Ana con su placeta, con su caño donde yo jugaba muchísimo de niño. Y Guadix tiene muchas imágenes muy bonitas y de la que más me gusta es la que se ve desde la Estación sobre todo en invierno con el paisaje alunado, la tierra toda blanca, con esas estrellas que por las noches alumbran y le dan un colorido especial que es muy difícil encontrarlo en ningún sitio de España.

¿Qué personaje histórico de la ciudad te llama más la atención?

Me encanta la obra de Pedro Antonio de Alarcón como escritor. Luego hay otros muchos personajes no tan conocidos, pero que todos tienen su historia y todos son personalidades de las que se puede aprender muchísimo. Una de las estampas que más me gustaban de niño era ir a alguna de las cantinas de Santa Ana y encontrarme a personas que se dedicaban a la agricultura, personas que tienen muchos otros estudios tan válidos como pasar por la Universidad, que es el estudio de la vida, el bagaje, la experiencia, los conocimientos que da la propia existencia.

Fuiste pregonero de la feria en el año 2002, ¿qué cambios has visto en el recinto ferial de este año?

A mí me gusta mucho la actual ubicación de la feria, creo que es un acierto lo que se ha hecho porque está en una zona que, aunque puede molestar a los vecinos más próximos, creo que es la menos mala, es amplia, reúne todas las condiciones factibles para acoger un recinto ferial. Se ha hecho en Guadix en los últimos dos años, como hacen las grandes ciudades, sacar el recinto ferial del casco urbano, llevarlos al extrarradio y aquí tenemos la suerte de que el recinto está dentro pero fuera.

¿Cómo ves el futuro de Guadix en los próximos años?

Creo que estamos en una etapa muy importante para Guadix porque por primera vez en muchos años se están sentando las bases para que la ciudad crezca y a ver si se intenta lograr que creando riqueza puedan volver algunos de los miles y miles de accitanos que hay viviendo en otras zonas del país y que me consta que a muchos de ellos les gustaría volver. Pero tenemos que crear aquí la riqueza suficiente, la misma que un día no había y que les llevó a tener que emigrar, a tener que dejar su tierra. Yo recuerdo que en los años sesenta Guadix tenía una población de casi 35000 personas, era una gran ciudad, pero la ausencia de riqueza por desgracia despobló nuestra ciudad. Ahora por primera vez en los últimos cuatro o cinco años se han sentado las bases de grandes proyectos que ya empiezan a generar riqueza.

¿Cómo es un día de trabajo en el diario El País?

Es un día de trabajo normal, yo estoy en la sección nacional del periódico. Una de las cosas que como periodista más me han enorgullecido en los últimos años ha sido la Operación Puerto. En los meses de julio y agosto del 2006 fue para mí muy satisfactorio que tanto por la mañana como por la tarde empezaran a acudir al diario El País televisiones de toda Europa y de América interesadas en la Operación Puerto.

¿Qué nos puedes decir de la Operación puerto?

La Operación Puerto es la mayor desmantelación de red de dopaje mundial en el ciclismo. Yo tuve la suerte de tener acceso al sumario secreto de esta operación, empezamos a contarlo en el diario y tuvo un impacto internacional tremendo que se dejó notar el año pasado en el Tour con la expulsión de más de cincuenta ciclistas que estaban en los papeles del médico Eufemiano Fuentes. Y esta operación ha seguido teniendo trascendencia en este Tour y ha supuesto un cambio absoluto dentro del mundo del ciclismo. Yo creo que, pese a los comentarios que ha habido de que se ha cargado del ciclismo, esta operación va a permitir que el ciclismo vuelva a renacer sin trampas, con mucho más brío, con limpieza y va a enganchar a mucha más gente al ciclismo. El año que viene se van a incrementar los controles y eso va a permitir que el público tenga más confianza con el ciclista y sepa que esa persona que empieza a pedalear está utilizando sus recursos físicos propios sin ningún tipo de sustancia. A pesar de esto, estoy convencido de que hay muchos ciclistas que me odian pero no pasa nada.

Con la incorporación de las nuevas tecnologías, ¿crees que los periódicos disminuirán sus ventas y se perderán?

Yo estoy convencido de que el papel se va a mantener al menos unos quince o veinte años más porque hay una generación que se ha criado que quiere sentir el sabor del papel todas las mañanas, es una generación que se está incorporando mucho más lentamente que las nuevas generaciones a Internet y que le gusta leer las noticias en papel impreso. Es cierto que ahora las grandes empresas periodísticas están destinando parte de sus inversiones no ya al papel impreso y sí a Internet. Para los periodistas es todo un reto, los que estamos trabajando en papel impreso es posible que en los próximos años cambie nuestra forma de trabajar y nos convirtamos en una especie de periodistas de agencia porque ahora vamos a tener que lanzar la información sobre la marcha.

Comarca

➤ El próximo catorce de septiembre volverá a ponerse en uso la plaza de toros de Alcudia de Guadix con un cartel de lujo ■ Página 12

➤ La Junta modifica el mapa de la depuración de aguas residuales de los municipios granadinos ■ Página 13

■■■ LA CALAHORRA

La Junta establecerá en septiembre nuevos contactos con los propietarios del castillo de La Calahorra

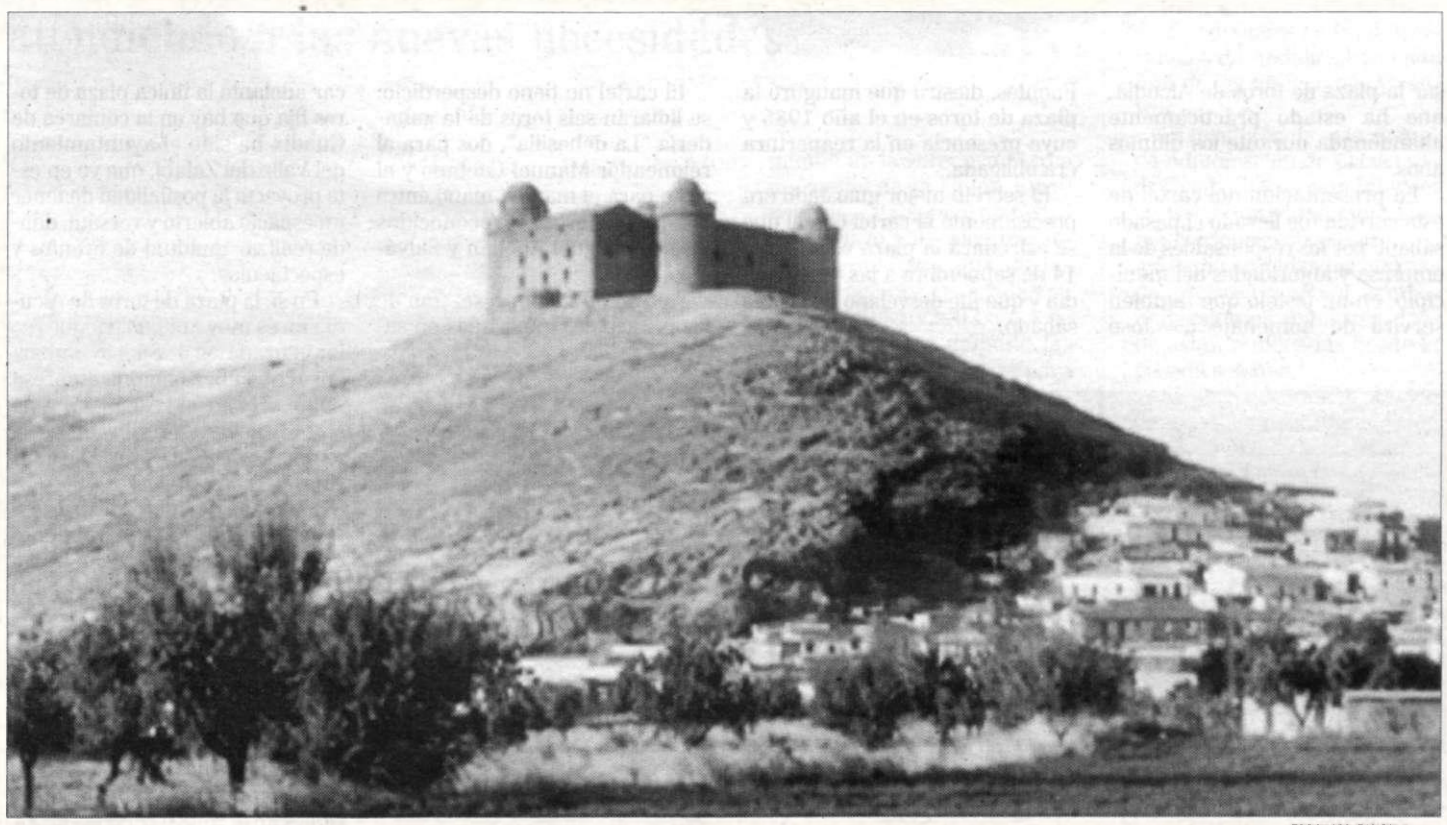

TORCUATO FANDILA

Castillo de La Calahorra.

A.P.• La Calahorra

■ El delegado de Cultura de la Junta de Andalucía en Granada, Pedro Benzal, aseguró que en el mes de septiembre intentará nuevos contactos con el propietario del castillo de La Calahorra, para su adquisición por parte de la Consejería, después de elaborar un estudio para diagnosticar su estado de conservación.

En declaraciones a Europa Press, Benzal señaló que el precio ofrecido hasta ahora por el propietario, con el que actúa de intermediario el Ayuntamiento del municipio, es "excesivo" ya que pide por él 15 millones de euros, cantidad "desorbitada" a su juicio, ya que según apuntó, la Consejería ha adquirido otros castillos por precios "sensiblemente" menores.

Si se llega a un acuerdo en septiembre será el propio delegado el que informe a la Dirección General de Bienes Culturales para su adquisición, "una vez comprobado que su estado de conservación es bueno", apuntó Benzal. El castillo fue mandado construir por Rodrigo Díaz de Vivar a principios del siglo XVI sobre uno existente de origen árabe y fue uno de los primeros en España que introdujo elementos arquitectónicos renacentistas en su interior. "Todavía pensamos que es posible adquirirlo", aseveró el delegado, quien definió al castillo como "muy singular". De hecho la Comisión Provincial de Patrimonio dio el visto bueno el año pasado a la incoación del proyecto de declaración de entorno del Castillo.

Esto supone la protección no sólo del monumento que es considerado como tal desde 1922 y declarado Bien de Interés Cultural, sino también del paisaje que lo envuelve, ya que se sitúa sobre un cerro desde el que se domina la llanura.

Como ejes de la delimitación se han establecido la A-92, el límite de las minas de Alquife, la carretera que va desde estas al municipio y la vía que conduce hasta el puerto de la Ragua.

Desde 2004 no han cesado los intentos de negociación, tanto por parte municipal como autonómica, para que los propietarios accedan a la venta del castillo.

■■■ TURISMO

Los alojamientos rurales de la provincia alcanzan casi el sesenta por ciento de ocupación

■ La ocupación de alojamientos rurales de alquiler íntegro en el mes de agosto en la provincia de Granada fue del 59,90 por ciento, según informan los datos recogidos por la web de turismo rural TopRural.

En total, Andalucía alcanzó el 62,15%, casi un 30% más que el mes anterior (35,65%) frente al 63,55% de la media nacional.

Según estos datos recogidos por la web de turismo rural líder en España, ya que aglutina más del 55% de la oferta existente en turismo rural en España, las provincias con mayor ocupación fueron en primer lugar Sevilla, con el 77,78%, seguida de Málaga (74,83%), Cádiz (67,96%) y Córdoba (63,56%), todas por encima de la media nacional.

Por debajo se encuentran Granada (59,90%), Almería (54,55%), Jaén (53,72%) y Huelva (52,98%).

Pese a que el turismo rural se está potenciando cada vez más en nuestra provincia, aún queda trabajo por hacer para alcanzar los niveles de las provincias occidentales.

■■■ AGRICULTURA

Asaja-Granada atribuye el encarecimiento de los cereales a la menor producción y mayor demanda en países como China

■ Asaja-Granada denunció la "manipulación" de las empresas agroalimentarias que culpan al sector productor de la subida de alimentos básicos como el cereal, ya que, según la organización agraria, este incremento se debe a la bajada de producción y el aumento de la demanda en países como China.

Así se informó en rueda de prensa donde se rechazó la "campaña desestabilizadora" de las industrias transformadoras, que señalan la derivación a los biocarburantes como origen del incremento de precios del cereal.

Sólo el uno por ciento del cereal se destina a la producción de biocarburantes en la UE y además la Organización de las Naciones Unidas para la Agricultura y la Alimentación (FAO) dice que las reservas de los cereales estaban antes en torno al 13 por ciento y ahora alrededor del 8 por ciento.

Por otra parte, se denunció que la situación de los precios en origen es "injusta y discriminatoria" frente a los precios en destino, que sufren tanto agricultores como consumidores, mientras los intermediarios y la distribución.

Además las subidas de productos básicos derivados, como el pan, cuestan hoy en la tienda el doble que en 2002, y a la industria alimentaria les interesa "culpar al sector productor del encarecimiento de las materias primas para justificar la subida de precios y pagar menos al agricultor".

Desde Asaja aseguran que en España las importaciones y la buena cosecha de cereales frenarán su cotización en origen y habrá que vigilar la reacción de la industria, que "no responderá con la misma inmediatez que lo ha hecho en esta coyuntura alcista".

El compromiso europeo de incorporación del consumo del 10 por ciento de biocarburantes en 2020 no pondría en dificultad la disponibilidad de tierras ni provocará una intensificación de la agricultura europea.

La comarca de Guadix es una de las zonas de la provincia de Granada donde la producción de cereal adquiere bastante importancia.

■■■ FESTEJOS

El próximo catorce de septiembre volverá a ponerse en uso la plaza de toros de Alcudia de Guadix con un cartel de lujo

■ La empresa taurina, Toros Albaicín S.L. se encargará de rentabilizar e impulsar la plaza de toros de Alcudia, que ha estado prácticamente abandonada durante los últimos años

A.P. • Comarca

■ La tradición del festejo taurino volverá al municipio del Valle del Zalabí el próximo 14 de septiembre con la primera de las corridas a cargo de la empresa taurina, Toros Albaicín S.L., que se encargará de rentabilizar e impulsar la plaza de toros de Alcudia, que ha estado prácticamente abandonada durante los últimos años.

La presentación del cartel de esta corrida fue llevado el pasado sábado por los responsables de la empresa y autoridades del municipio, en un festejo que también servirá de homenaje a José Fuentes, diestro que inauguró la plaza de toros en el año 1985 y cuya presencia en la reapertura era obligada.

El secreto mejor guardado era precisamente el cartel con el que se estrenará la plaza el próximo 14 de septiembre a las seis y media y que fue desvelado el pasado sábado.

El cartel no tiene desperdicio: se lidiarán seis toros de la ganadería "La dehesilla", dos para el rejoneador Manuel Caetano y el resto para el mano a mano entre los prestigiosos y reconocidos diestros Miguel Abellán y Salvador Cortés.

Aparte de la empresa, uno de los principales implicados en sacar adelante la única plaza de toros fija que hay en la comarca de Guadix ha sido el ayuntamiento del Valle del Zalabí, que ve en este proyecto la posibilidad de tener un espacio abierto y versátil, dónde realizar multitud de eventos y espectáculos.

En sí, la plaza de toros de Alcudia no es muy antigua, ya que fue inaugurada en 1985, sin embargo, al no haber ninguna empresa interesada en su gestión, tan sólo se han llevado en ella hasta el momento dos o tres corridas taurinas.

Esta falta de interés hizo de este espacio un lugar totalmente desaprovechado, a pesar de su aforo que tiene capacidad para más de 2.000 personas.

En este sentido, los empresarios, Antonio Rodríguez y Francisco García, de Toros Albaicín, han visto en la plaza una gran oportunidad para la celebración de novilladas de promoción, festivales benéficos para las asociaciones de la zona o corridas de toros.

"Esta plaza de toros no es un monumento muerto, sino dormido, al que hay que despertar con mimo y cariño, teniendo en cuenta los gustos de la gente de aquí", explicó uno de los empresarios de la plaza, quien no descarta además la realización de actividades culturales para aprovecharla todo el año y la puesta en marcha de una escuela taurina en la zona.

Incluso, el Ayuntamiento no descarta la posibilidad de poder cubrirla en un futuro para poder utilizarla también en invierno.

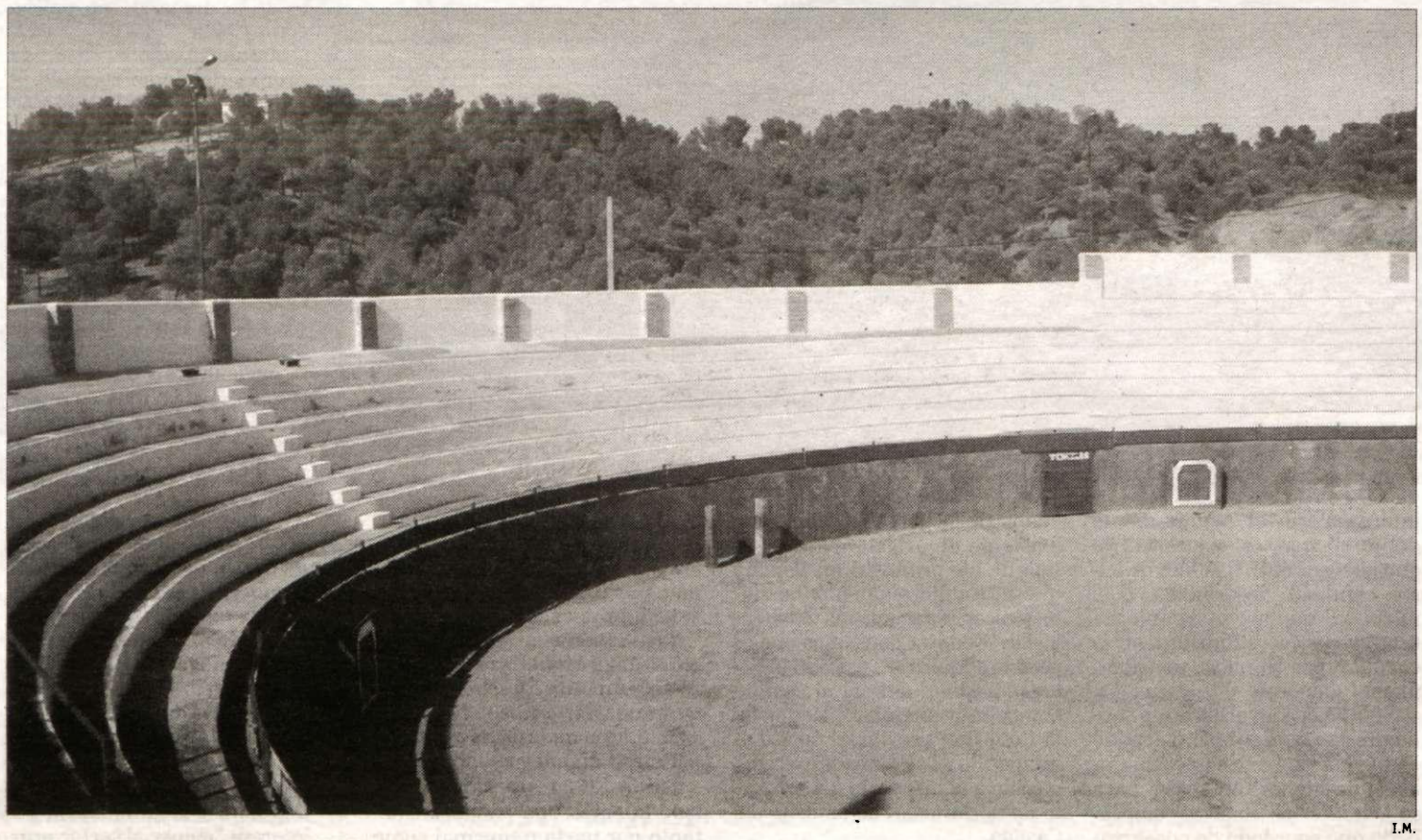

I.M.

La plaza de toros de Alcudia se pondrá en valor.

■■■ IMPUESTOS

El 1 de septiembre se inicia el último plazo voluntario de 2007 de recaudación tributaria

■ La Agencia Provincial de Administración Tributaria (APAT), organismo autónomo de la Diputación Provincial de Granada para la gestión tributaria y recaudación de los tributos de la provincia, ha abierto desde el pasado 1 de septiembre el plazo de cobro de 437.753 recibos, que suponen un total de 40.452.852,30 euros.

Este cuarto y último período voluntario de cobranza, previsto en el calendario fiscal de 2007, finalizará el 20 de noviembre.

La APAT gestiona la recaudación de alrededor del 90% de los municipios granadinos.

El plazo que se abre en septiembre es el período tradicional de cobro elegido por la mayoría de los ayuntamientos de la provincia para el Impuesto sobre Bienes Inmuebles (IBI rústicos y urbanos) y el Impuesto sobre Actividades Económicas (IAE). Por estos conceptos se ponen en circulación, en ciento veintiséis municipios, 277.240 recibos correspondientes al IBI de naturaleza urbana, por los que se recaudarán 33.019.118,65 euros.

Se tramitarán además 90.030 recibos del IBI de naturaleza rústica en 144 localidades, por los que se ingresarán 2.635.454,57 euros. En cuanto al Impuesto sobre Actividades Económicas se percibirán 2.859.315,37 euros en 3.429 recibos. Con respecto a tasas municipales y otros recursos de derecho público se gestionarán 64.415 recibos en 44 entidades locales, por una cantidad de 1.787.572,82 euros, así como 2.639 recibos por 151.390,89 euros, correspondientes al Impuesto sobre Vehículos de Tracción Mecánica (IVTM) de seis ayuntamientos.

En el edicto de cobranza, que será publicado en el Boletín Oficial de la Provincia (BOP), figuran los municipios y conceptos tributarios que se ponen al cobro, y los demás extremos establecidos por el artículo 24 del Reglamento General de Recaudación (Real Decreto 939/2005, de 29 de julio), pudiéndose efectuar el pago por Internet, a través de las cajas electrónicas de Caja Granada, Cajamar y Unicaja.

También podrá realizarse accediendo a la Oficina Virtual de la APAT (https://apat.dipgra.es) mediante el certificado digital o el DNI electrónico. Asimismo, los contribuyentes tienen la posibilidad de acceder, mediante la página web de la APAT, a la información detallada y específica de su municipio, mediante la opción de menú "Tributos al cobro"/ "Información sobre tributos al cobro".

■■■ DEPURACIÓN

La Junta modifica el mapa de la depuración de aguas residuales de los municipios granadinos

■ Esta resolución persigue racionalizar el mapa de la depuración en la Comunidad Autónoma atendiendo a las nuevas necesidades

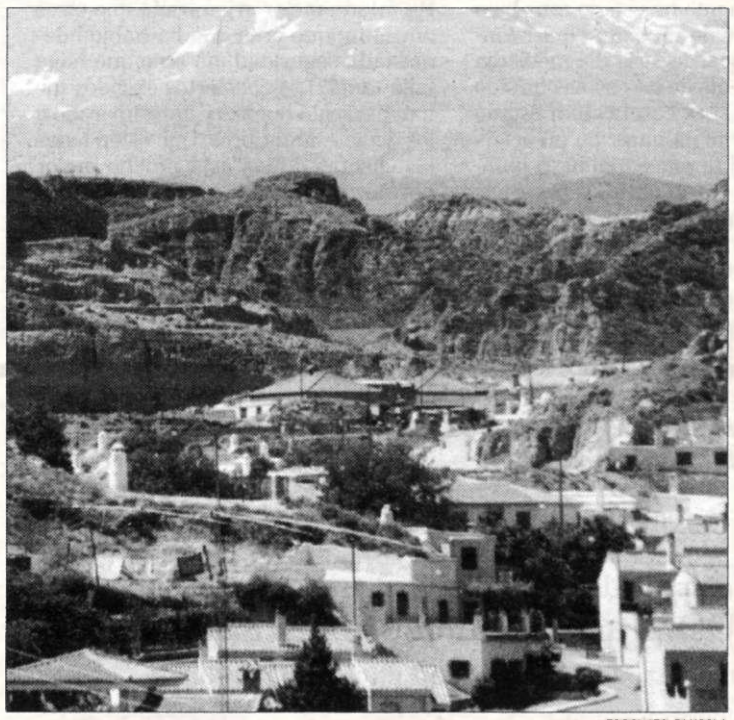

TORCUATO FANDILA

Uno de los municipios a los que afectará el nuevo mapa.

REDACCIÓN• Comarca

■ La consejería de Medio Ambiente ha aprobado una "orden para mejorar la gestión de las aguas residuales en Andalucía" a través de la modificación de las actuales aglomeraciones urbanas -unión de varios municipios que han de depurar sus aguas residuales en un mismo punto. Esta resolución, persigue racionalizar el mapa de la depuración en la comunidad autónoma atendiendo a las nuevas necesidades surgidas desde la publicación en 2003 del decreto que aglutina a distintos municipios para desarrollar sistemas conjuntos de tratamiento de las aguas residuales. De esta manera, se ha atendido a criterios de operatividad técnica, mejora de la gestión de las infraestructuras y, sobre todo, aumento de la población beneficiada como consecuencia del crecimiento urbanístico para reordenar este mapa de depuración. En total, se han aprobado modificaciones en 33 aglomeraciones urbanas de Andalucía, optándose, según el caso, por la inclusión o supresión de algunos de los municipios asignados previamente o por la creación de nuevas aglomeraciones.

En el conjunto de Andalucía existen 63 aglomeraciones urbanas que aglutinan la depuración de más de 250 municipios. El objetivo último de estos cambios es mejorar la calidad de las masas de agua de Andalucía en cumplimiento de la Directiva Marco de Aguas de la Unión Europea, que establece el año 2015 como plazo para alcanzar dicha meta. Cada una de las modificaciones realizadas en el Decreto 310/2003, de 4 de noviembre, que delimita las aglomeraciones urbanas para el tratamiento de las aguas residuales de Andalucía, ha sido objeto de un estudio técnico y económico, optándose por la alternativa que supone mayores garantías para la correcta gestión por parte de la administración local de las infraestructuras de depuración. Asimismo, se sustentan en los distintos acuerdos alcanzados por la Agencia Andaluza del Agua con ayuntamientos, mancomunidades y diputaciones para la mejora de la gestión del ciclo urbano del agua, del que la depuración es un elemento fundamental.

En la provincia de Granada

En la provincia de Granada, los municipios de Quéntar, Dúdar y Víznar así como parte del término municipal de Gójar se incorporan a la aglomeración urbana de Granada Sur, mientras que Atarfe, Alfacar, Güevejar, Nívar, Calicasas, Cogollos de la Vega y la otra mitad de Gójar se suman a la aglomeración Granada-Los Vados.

Asimismo, Santa Fe se incorpora a la aglomeración Genil-Cubillas.

En la provincia granadina se crean tres nuevas aglomeraciones: la de Dúrcal-Nigüelas, la de Taha-Pórtugos y la de Río Alhama, que incluye a los municipios de Beas de Guadix, Polícar, Purullena, Cortes y Graena y Lugros.

■■■ EDUCACIÓN

Aprobado el nuevo listado de admitidos en las universidades andaluzas

■ La comisión del Distrito Único Andaluz se reunió la pasada semana en la consejería de Innovación, Ciencia y Empresa para aprobar el nuevo listado de admitidos en las universidades de Andalucía en cada una de las titulaciones y centros.

El resultado de esta segunda adjudicación de plazas podrá consultarse por internet en www.juntadeandalucia.es/innovacioncienciayempresa, así como en todas las oficinas de preinscripción y centros universitarios andaluces, donde están publicadas desde la pasada semana.

El plazo de matriculación de esta segunda adjudicación fue del 3 al 6 de septiembre.

En esta segunda adjudicación bajan las notas de corte en aquellas titulaciones que exigían más de un 5 en el mes de julio, por lo que los estudiantes que no lograron acceder a su primera opción y estaban en lista de espera pueden ahora optar a otra carrera o universidad más cercana a sus preferencias o incluso, en numerosos casos, matricularse en su primera opción.

Los estudiantes universitarios que en esta nueva adjudicación sean admitidos en la carrera que solicitaron en primera opción, o aquellos que, a pesar de no haber logrado su primera opción, estén conformes con la titulación asignada tuvieron de plazo desde el lunes 3 hasta el jueves 6 de septiembre, para formalizar su matriculación.

Después de esta fecha quienes no realicen la inscripción en el centro establecido quedarán excluidos del proceso.

Si por el contrario, prefieren esperar a la tercera y última adjudicación, el 11 de septiembre, deberán realizar una reserva de plaza en el centro asignado, sin desistir por ello de su primera opción. Esta reserva se puede hacer por internet, en la página arriba indicada.

■■■ ADICCIONES

El número de menores que consumen cocaína en la provincia se cuadruplica en sólo una década

■ La cocaína se ha convertido en la droga de moda, ya no sólo entre adultos de edad media y alto poder adquisitivo, sino también entre jóvenes e incluso menores de edad. Según datos del Servicio Provincial de Drogodependencia de la Diputación de Granada, el porcentaje de estudiantes de entre 14 y 18 años que afirman haber consumido esta sustancia se ha multiplicado por cuatro desde 1994, pasando del 1.8% al 7.8%.

La provincia de Granada no se escapa a la media nacional y el consumo de cocaína "cada vez se instaura a edades más tempranas y, además, en un contexto de uso simultáneo con otros estupefacientes como el cánnabis, las drogas de síntesis y el alcohol", alertó en rueda de prensa la presidenta en funciones y delegada de Integración Social de la Diputación de Granada, Juana María Rodríguez Masa. De hecho, de los 3.220 nuevos pacientes que han iniciado desde enero del pasado año un programa de desintoxicación en centros provinciales, un total de 707 corresponden a personas con adicción a la cocaína.

La cocaína desbanca a otras drogas ilegales como la heroína y la sitúa en la segunda causa de ingreso para rehabilitación, tan sólo superada por el alcohol. El 20,69% de los pacientes tratados en Granada en 2006 respondían al consumo de coca, si bien este porcentaje se ha incrementado un 16% en sólo un año, lo que supone que casi una cuarta parte de los nuevos ingresos realizados en la provincia desde que comenzó el año lo hacen por su adicción a esta droga. De este modo, la heroína queda relegada a un tercer lugar, seguido por el cánnabis y otros opiáceos y estimulantes.

Taller Chapa y Pintura
MIGUEL
Pol. Ind. Parc 2 Manz 2
Tel 958/ 66 29 50 GUADIX

Mira de Amezcua, 3
GUADIX (Gr)
Telef 958 660 500
Fax 958 665 072
HOTEL COMERCIO
e-mail
hotelcomercio@moebius.es

Si quieres defender tus intereses,
asegurar tu futuro y elevar el nivel del sector:
INTEGRATE
Asociación Empresarial de la Construcción
y Afines de la Comarca de Guadix. Apdo Correos, 8

plaza pública

LA FRASE *Si has construido un castillo en el aire, no has perdido el tiempo, es allí donde debería estar. Ahora debes construir los cimientos debajo de él* **George Bernard Shaw**

la encuesta

¿Qué le ha parecido la feria?

FRANCISCO JAVIER PÉREZ

Me ha parecido bien donde la han colocado. Creo que este año ha estado mucho mejor que el anterior por la ubicación de las casetas y por el mayor tamaño del recinto ferial, aunque echo de menos ya la construcción de una plaza de toros fija. No me ha gustado que los toros estuvieran lejos de la feria porque tendría que estar en el recinto ferial la plaza de toros. Me ha gustado mucho que la caseta municipal esté dentro del recinto. En general, ha sido una buena feria.

DAVID RUBIO

Ha estado muy bien, me gustó el concierto de Melendi aunque esperaba que acudiera mucha más gente porque luego la mayoría se quejan de que no se traen a Guadix buenos conciertos. En cuanto a la seguridad he visto un gran despliegue y una feria tranquila en la que no ha habido ningún tipo de altercados que otros años sí han existido. Por lo demás, el recinto me gusta porque está al lado de mi casa y creo que es una gran feria aunque todavía quedan cosas que mejorar.

SALVADOR MORENO

Estupenda, creo que ha estado muy bien organizada, ha sido un éxito de asistencia. He de destacar la feria del mediodía porque el ambiente de las casetas ha sido bastante bueno. Las casetas han estado como siempre, me ha parecido un acierto que en la caseta municipal haya habido conciertos a diario para las personas mayores. Además, me han gustado las actuaciones que se han programado en el Palacio de Peñaflor que es un marco incomparable para llevarlas a cabo.

ANTONIO MANUEL GARCÍA

Ha estado mejor organizada que otros años, aunque creo que ha habido demasiada seguridad, no creo que haga falta tanta. Los conciertos elegidos me han parecido buenos y han superado a los de años anteriores. Que estén todas las casetas juntas está mucho mejor porque otros años estaba una en el parque apartada de las otras. Lo de las charangas ha sido todo un éxito porque con su pasacalles diario han animado el ambiente de la feria accitana.

por méritos

FERIA DE GANADO CAPRINO Y DEGUSTACIÓN DE QUESOS

El mirador del río Guadix acogió el pasado sábado y el domingo una exposición de ganado caprino de raza murciano granadina.

Durante toda la jornada del sábado y el domingo, los accitanos y visitantes de la feria y fiestas de la localidad pudieron conocer de cerca algunos ejemplares singulares de esta raza, al tiempo que pudieron contemplar la elaboración artesanal de quesos.

RECUPERACIÓN DE LA PLAZA DE TOROS DE ALCUDIA

La tradición del festejo taurino volverá al municipio del Valle del Zalabí el próximo catorce de septiembre con la primera de las corridas a cargo de la empresa taurina, Toros Albaicín S.L., que se encargará de rentabilizar e impulsar la plaza de toros de Alcudia, que ha estado prácticamente abandonada durante los últimos años.

NUEVO MAPA DE DEPURACIÓN DE AGUAS RESIDUALES

La consejería de Medio Ambiente ha aprobado una "orden para mejorar la gestión de las aguas residuales en Andalucía" a través de la modificación de las actuales aglomeraciones urbanas -unión de varios municipios que han de depurar sus aguas residuales en un mismo punto. Esta resolución, persigue racionalizar el mapa de la depuración en la comunidad autónoma.

Empresas de la comarca

La Hacienda del Marquesado se encuentra a la entrada de Albuñán y el matrimonio responsable del nuevo establecimiento quiere potenciar la zona creando puestos de trabajo con un complejo en el que se celebran bodas, bautizos y comuniones con una carpa con capacidad para 400 personas.

'El complejo La Hacienda del Marquesado se encuentra en Albuñán'

RAMÓN UBRIC• Guadix

El 3 de agosto, se inauguró en Albuñán el complejo "La Hacienda del Marquesado", ubicado a la entrada de Albuñán. En el acto de inauguración, el sacerdote de Albuñán bendijo las nuevas instalaciones y posteriormente, los asistentes visitaron el bar, el restaurante y la carpa perfectamente decorada y presentada, preparada para unos 400 comensales. Un matrimonio ha decidido apostar por nuestra comarca. Es el caso de Hermann Sierra Gómez que nació en Alemania, donde estuvo 26 años, trabajó en Madrid y posteriormente, se ubicó en Albuñán; y de su esposa, Bella Barreiro.

¿Cómo surgió el proyecto?

Surge de una idea que tenía mi marido (Hermann Sierra) por querer volver al pueblo de sus padres (Albuñán) y él siempre tenía esta idea ahí guardada por si acaso se le presentaba una oportunidad que surgió hace unos diez años. Y trabajando en el proyecto llevamos más o menos seis años desde que comenzamos a hacer los primeros planos, luego el tema de permisos y papeleos.

¿Qué instalaciones se pueden encontrar vuestros clientes?

Se pueden encontrar un restaurante de categoría donde puedes degustar una comida excelente y unos platos muy bien elaborados porque tenemos un cocinero conocido en el mundo gastronómico. Y luego tenemos un bar cafetería donde puedes tapear o comer raciones o tomarte un café tranquilo. Y tenemos también una carpa para celebraciones, banquetes, bodas, comuniones, reuniones de empresa, convenciones,... Además, tenemos una casa rural con siete habitaciones (cinco dobles y dos suites) y los jardines preciosos y las vistas que están para que la gente lo disfrute.

¿Por qué en Albuñán?

"Queremos potenciar la zona porque siempre que veníamos, veíamos esta zona bastante deprimida y con mucha falta de empleo"

Queremos potenciar la zona porque siempre que veníamos, veíamos esta zona bastante deprimida, no había de nada, mucha falta de empleo e incluso ahora que estamos ya trabajando hemos visto realmente la carencia de trabajo porque hemos recibido muchos currículum de gente dispuesta a trabajar. Tendría que haber muchos más proyectos para que diera trabajo a la gente de la comarca.

¿Cómo está respondiendo la clientela en este primer mes?

De manera excelente, una acogida muy buena, además no solamente en la comarca sino en todos los sitios se han volcado con nosotros y nos apoyan.

¿Cuál sería vuestra mayor ilusión con la apertura del establecimiento?

Es hacerlo lo mejor posible, que nuestra empresa tenga un nombre conocido en la comarca, que sea un sitio referente para todos los que vengan a visitar esta zona y que sepan que existimos.

¿Qué oferta gastronómica es la que más destaca en vuestros platos?

Hacemos platos conocidos de la comarca, además las comidas son muy bien elaboradas, pero guardando siempre el esquema tradicional. Nuestro cocinero Juan Milena es uno de los mejores cocineros de España y estoy encantada de tener una persona tan profesional como él.

EL REFRÁN *Pájaro viejo no entra en jaula*

cinco respuestas

El Grupo Salmerón Ciudad de Guadix se presenta este sábado a las seis en el pabellón municipal y la directiva montó una caseta en la pasada feria

Rafael Requena, presidente del Grupo Salmerón Ciudad de Guadix

"Nuestro objetivo principal es meternos fácil en la liga de ascenso, creemos que debemos estar ya en esa fase final e incluso ascender y conseguir esa plaza que cuando la tengamos nos juntaremos los factores sociales de la ciudad y decidiremos si queremos estar en liga LEB o no"

1 ¿Cómo has visto el desarrollo de la feria?

Me ha sorprendido que ha habido muy buena organización, con grandes medidas de seguridad. No puedo opinar sobre las actuaciones porque no he tenido tiempo de ver ninguna con el trabajo de la caseta. Por lo que he visto, ha estado muy bien organizada, las casetas señalizadas muy bien, las medidas de seguridad muy buenas, en cualquier momento veías a las fuerzas de orden público paseando y se han respetado los horarios de cuando se tenía que cortar.

2 ¿Qué respuesta habéis tenido en la caseta del CB Guadix?

La respuesta ha sido muy buena, sobre todo a mediodía hemos tenido llenos totales y había momentos que se nos quedaba pequeña, porque por la tarde era más flojo. Después de la comida con el tema de las copas hemos tenido la caseta a reventar. Para repetir la caseta en próximos años tenemos que estar más gente, porque la directiva es pequeña y diez personas para llevar una caseta de este tipo es poco e imagínate el trabajo que hemos realizado.

3 ¿Qué valoración haces de la victoria del equipo en el trofeo de feria?

La valoración es que poco a poco va el equipo pasando esa pretemporada después del parón que han tenido durante todo el verano y va cogiendo ritmo. El Pamesa Valencia es un equipo sub 20, competitivo, que han quedado campeones y el encuentro era para medirnos y saber a qué nivel estamos. Vamos a ir subiendo un poco el listón y jugaremos este miércoles contra el CB Granada y después contra el Ejido y el Montilla que son equipos ya de competición nuestra.

4 ¿Qué ventajas va a tener el convenio con SPAR para el CB Guadix?

Unas ventajas muy importantes, sobre todo en el tema de publicidad. Ellos se van a comprometer a meter publicidad nuestra en todos sus supermercados a nivel provincial y ayudarnos con el tema de venta de loterías, van a hacer unas cestas importantes en Navidad, regalos y todo eso va a ser muy interesante para nosotros.

5 ¿Con qué objetivo se presenta la temporada ?

Nuestro objetivo principal es meternos fácil en la liga de ascenso, creemos que debemos estar ya en esa fase final e incluso ascender y conseguir esa plaza. Cuando tengamos esa plaza, nos juntaremos los factores sociales de la ciudad y diremos si queremos estar o no porque es la ciudadanía la que debe decidir si quiere o no tener un equipo en liga LEB. Pero nuestro objetivo es llegar ahí y ya después se dirá.

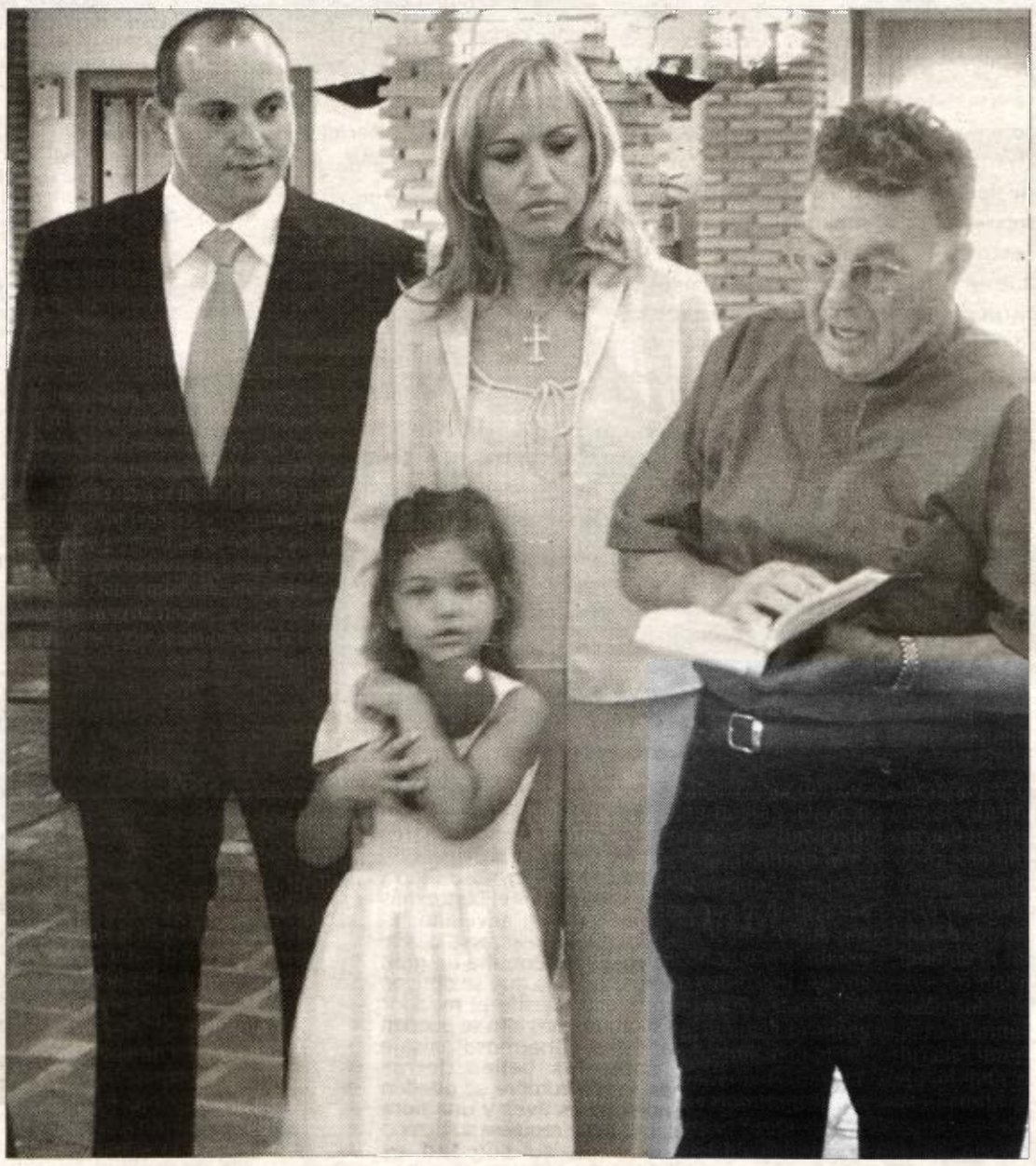

¿De dónde vienen vuestros clientes?
De toda España y del extranjero y cuando han sabido que Juan Milena está con nosotros, para mí es un placer que vengan a probar su comida y hay gente que viene de Madrid exclusivamente para comer.

El matrimonio formado por Hermann Sierra y Bella Barreiro el día de la inauguración

¿Qué esperáis a partir de ahora?
Nosotros siempre vamos a innovar, vamos a hacer unas jornadas gastronómicas con comidas tradicionales de la zona en las que todo el mundo podrá degustar las comidas de Juan Milena.

LA LUPA

y volvieron al paso alegre de la Paz...

por IGNACIO FERRIZ

El maridaje Guadix, Carlos Asenjo Sedano ha dado tantos frutos que ya no se entiende el uno sin el otro.

Es esta novela un capítulo más de la indagación del novelista e historiador en los aconteceres de su tierra, de nuestra tierra; en este caso la acción se desarrolla antes, durante y después de la guerra civil.

La estructura de la novela está bien definida en cuanto a sus personajes: un "cuadrángulo" amoroso que recuerda a aquél otro del mismo autor en "Judith y el Cascamorras" y un contexto en el que aparecen otros caracteres y contextos como obispos y repique de campanas con el boato de sus ceremonias, idealistas republicanos de pañuelo rojo al cuello, sangre derramada en la contienda, extintos representantes de la nobleza en su varonía de sangre azul, prostitutas, soldados, madres abnegadas amantísimas y mujeres sensuales que el escritor describe con maestría.

Carlos Asenjo Sedano saca a relucir en su novela " y volvieron al paso alegre de la Paz..." temas universales como el amor, la dignidad, la renuncia, el orgullo, el goce, el azar o un destino difícil pero no imposible de fajar.

El escritor que tan bien conoce Guadix describe perfectamente esa sensibilidad tan nuestra con sus virtudes y defectos, a veces intencionadamente se deja arrebatar por la accitanía tanto en la forma, v.g. vindica el diminutivo local –ico-, como en el fondo, mujeres con agallas y hombres bragados no exentos de sensibilidad que hacen crujir y a los que hace crujir el peso de la historia de un Guadix que a veces toma las decisiones por sus moradores.

Si uno lee entre líneas la novela puede llegar a la conclusión, tras las agudas observaciones de Asenjo Sedano, de que para ser uno tal vez hay que salir de esta hoya y así mejor añorarla y no ser devorado por la costumbre o la tribu aunque siempre añores ese "palacio encantado", esos arrabales, esa "tierra fecunda", esas sugerentes "manzanas mordidas", esa calle de convento de clausura que da a esa otra del buen aire donde ya cesaron las explosiones de tiros en la noche y ahora son de fuegos artificiales que iluminan gárgolas y pórticos de gloria.

ignacioferriz@hotmail.com

¿COMO LLEGAR?
Una red suficiente de comunicaciones, infraestructuras y servicios, cuya construcción ha sabido no impactar sobre el paisaje ni desnaturalizar los usos y tradiciones locales, aseguran la comodidad y el disfrute del viajero que se decida a conocer la Sierra Norte en coche. Si parte de Sevilla habrá de tomar la C-433 hasta Cantillana y desde allí podrá llegar a El Pedroso, Cazalla y Constantina desde los cuales se accede al resto de pueblos de la sierra. No obstante, si procede de Málaga, Almería, Granada, Jaén o Córdoba, tomará la A-431 hasta Lora del Río, provincia de Sevilla, donde enlazará con la A-455, dirección Constantina. Si inicia su recorrido desde Cádiz o Huelva, a partir de Sevilla optará por la

Más allá del Tópico, las rutas de la Arquitectura Popular

14 La Sierra Norte

Como si las gigantescas tijeras de un barbero mitológico hubieran podado unos arbustos por acá y cardado otros matorrales por allá, para componer un peinado limpio con enormes herbazales despejados sobre los que puntean las siluetas copudas de encinas, alcornoques, acebuches, castaños o quejigos, se despliega la dehesa, paisaje fuertemente antropizado característico del Parque Natural de la Sierra Norte de Sevilla, uno de los parajes naturales más imponentes de Andalucía situado en los macizos del oeste de Sierra Morena. Su presencia ha sabido convivir con la diversidad floral y faunística de esta zona, refugio de bosques mediterráneos y especies como la nutria, el lince, el águila imperial o el buitre negro, constituyendo un ejemplo modélico entre la extracción de productos y el mantenimiento de sus valores ambientales.

Sobre esta gran mancha verde, interrumpida por numerosos cursos fluviales, se asientan diez caseríos blancos herederos de un devenir estipulado por la presencia de pueblos como los íberos, romanos, árabes o personajes de toda índole y ralea como bandoleros, buscadores de oro y plata..., debido en gran medida a la riqueza mineral de la comarca, a su situación fronteriza y a la pujanza de economías añejas, que han ido determinado su actual fisonomía.

La huella de este pasado y la impronta serrana de estas tierras ha marcado muchos de los rasgos de la arquitectura popular que aún conservan estos pueblos serranos, donde la omnipresente cal trepa por muros y tapias, fachadas e interiores, generando paisajes urbanos homogéneos. Tapizando sus vericuetos callejeros, un mosaico de sencillas viviendas unifamiliares regalará la vista al viajero que se adentre. Sus trazas limpias y diáfanas, que describen una o dos plantas en altura; soberao; paramentos enjabegados; portadas lisas; esquivos vanos, remarcados si cabe por rejas empotradas y dinteles ligeramente curvos; y cubiertas de teja árabe, animadas por coquetas chimeneas rematadas artísticamente en tejadillos a dos aguas, conviven con otras de las expresiones más señeras de su arquitectura popular: las instalaciones vinculadas con las actividades industriales tradicionales que han marcado el devenir de estas localidades. Construcciones ligadas al almacenamiento y transformación de la materia prima y a las industrias familiares relacionadas con los viñedos y los productos agropecuarios, entre las que sobresalen las tradicionales fábricas de anisados y varias bodegas familiares que albergan preciados lagares y prensas.

Encaminarse en busca de estos testimonios arquitectónicos a través del conjunto de valles y montes que definen a la Sierra Norte de Sevilla, conducirá al viajero hasta pueblos tan señeros como Alanís, armonioso conjunto de casas de aspecto limpio y recoleto; Cazalla de la Sierra, municipio declarado Conjunto Histórico, conocido por su producción de aguardientes junto con Constantina, antiguo asentamiento que se extiende blanco en las faldas de un cerro coronado por un castillo roquero; El Pedroso, pueblo antiguo y rico, de pintoresco término municipal; La Puebla de los Infantes, hospitalario y presidido por las dos torres de su castillo medieval, su bella plaza de la iglesia, su ermita de Santa Ana, de raíces prehistóricas y el barrio de las Meinas, de marcada ascendencia musulmana; Las Navas de la Concepción, caserío serrano entre los serranos; o San Nicolás del Puerto con su iglesia-fortaleza de San Sebastián, su puente romano y su playa artificial, entre otros

Otras Propuestas de Interés

Con una superficie que abarca alrededor de 164.840 hectáreas, el Parque Natural de la Sierra Norte constituye una de las zonas montañosas más características de Sevilla. Considerado el gran pulmón verde de la provincia por su multitud de atractivos naturales, su paisaje aparece dominado por extensos bosques de vetustas encinas y alcornoques, aunque entre sus valores paisajísticos y geológicos han de destacarse las Cascadas de la Rivera de Huéznar, oasis de verdor y humedad, y el Cerro del Hierro, espectacular testimonio de un pasado minero en la zona que se remonta a época romana. Junto a estos Monumentos Naturales completan la panorámica importantes yacimientos arqueológicos, bellas dehesas de encinas y alcornoques y bosques de galería. Una magnífica opción para disfrutar de estas maravillas naturales la constituye la Vía Verde de la Sierra Norte, excelente alternativa para pasear a pie o en bici; una razón más para que el excursionista se adentre en este espacio y disfrute en plena libertad de la naturaleza

Información de alojamiento y restaurantes

¿Dónde alojarse?

Constantina
Hotel San Blás ***
☎: 955 880 077

Guadalcanal
Casa Rural Los Diezmos
☎: 954 886 190.

Cazalla de la Sierra
Hospedería La Cartuja ***
☎: 954 884 516.

El Pedrosa
Hotel Casa Montehueznar **
☎: 954 889 000.

¿Dónde Comer?

Alanís
Casa Adriano.
☎: 954 885 915.

Cazalla de la Sierra
La Posada del Moro.
☎: 954 884 326.

El Pedroso
La Dehesa.
☎: 954 889 423.

Guadalcanal
El Serón.
☎: 954 886 962.

El pico de La Capitana

Para todos aquellos que gusten de la naturaleza, no cabe duda que el pico de la Capitana es uno de los lugares más emblemáticos en la provincia de Sevilla. Situada en la hermosa Sierra del Viento, La Capitana es el punto más elevado de la serranía sevillana. El ascenso e ella, puede realizarse desde el propio pueblo y no entraña un gran esfuerzo para el premio que se obtiene una vez coronada. Desde el mirador situado en su punto más alto se pueden contemplar tanto el hermoso paisaje andaluz, como las bellas tierras extremeñas. En su cumbre se pueden observar numerosas aves y una flora espectacular. El lugar requiere su tiempo y el silencio de su soledad es recomendable para quienes necesiten de meditación.

La Capitana. Guadalcanal

carretera de la Ruta de la Plata dirección Mérida, desviándose, una vez pasado el Ronquillo, hacia la A-450 en busca de Cazalla de la Sierra. Disfrutar de estos paisajes serranos en tren también supone una experiencia inolvidable. La red de Cercanías de Sevilla-Santa Justa ofrece varios servicios diarios hasta Cazalla/Constantina con paradas en El Pedroso y Guadalcanal. Por su parte, quien se desplace en avión ha de saber que existen numerosas compañías de bajo coste que ofrecen vuelos a Sevilla, desde donde podrá coger un tren, autobús o alquilar un coche.

Por ver

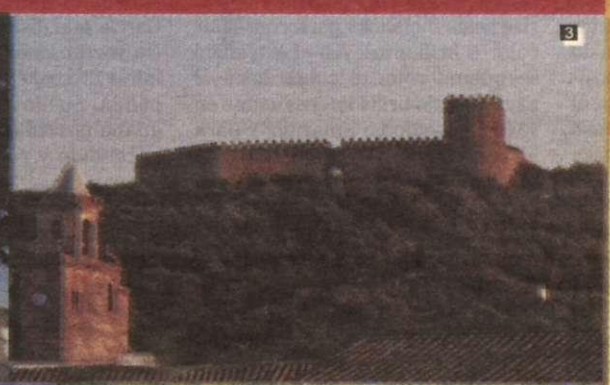

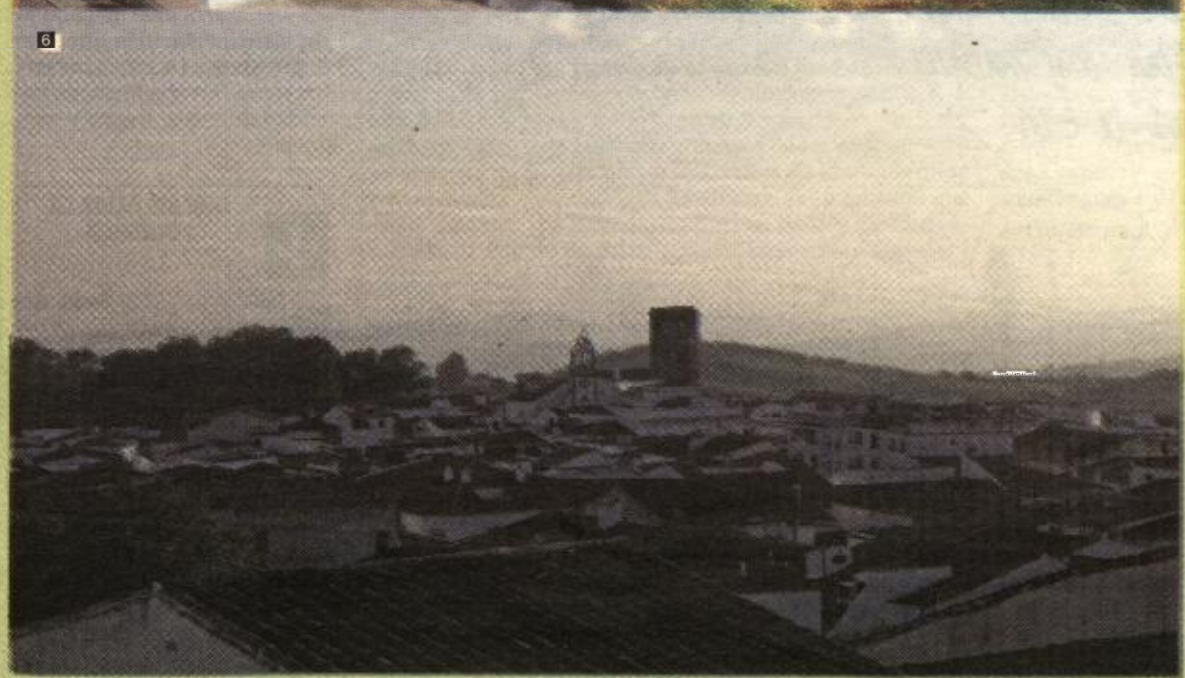

La producción de licores y aguardientes, que sustituyó progresivamente a la vetusta tradición vinatera de la zona y aún se atisba en los numerosos conjuntos edilicios- lagaretas, lagares, bodegas...- diseminados en su paisaje, constituye una de las industrias artesanales de mayor arraigo en la comarca. Probar las variedades de cazalla (sinónimo de tomar un anís) en alguna de las destilerías tradicionales que todavía permanecen abiertas hará las delicias de los paladares más exigentes, que, si así lo desean, podrán alternar con la riqueza gastronómica de la zona, presente en platos tan típicos como la caldereta de ciervo de Las Navas de la Concepción, las setas de Cazalla, las carnes de cerdo ibérico de Constantina, los dulces de Guadalcanal, Alanís, Cazalla y Constantina, la miel de la Puebla de los Infantes, las alubias de San Nicolás del Puerto y un largo etcétera

2 **Iglesia Santa Ana. Guadalcanal**
3 **Castillo de Alanís**
4 **Ntra. Sra. de Consolación. Cazalla**
5 **Ribera del Hueznar**
6 **Vista de Guadalcanal**

Coordinación: Luis Martínez Montiel
Textos: Pilar Zafra

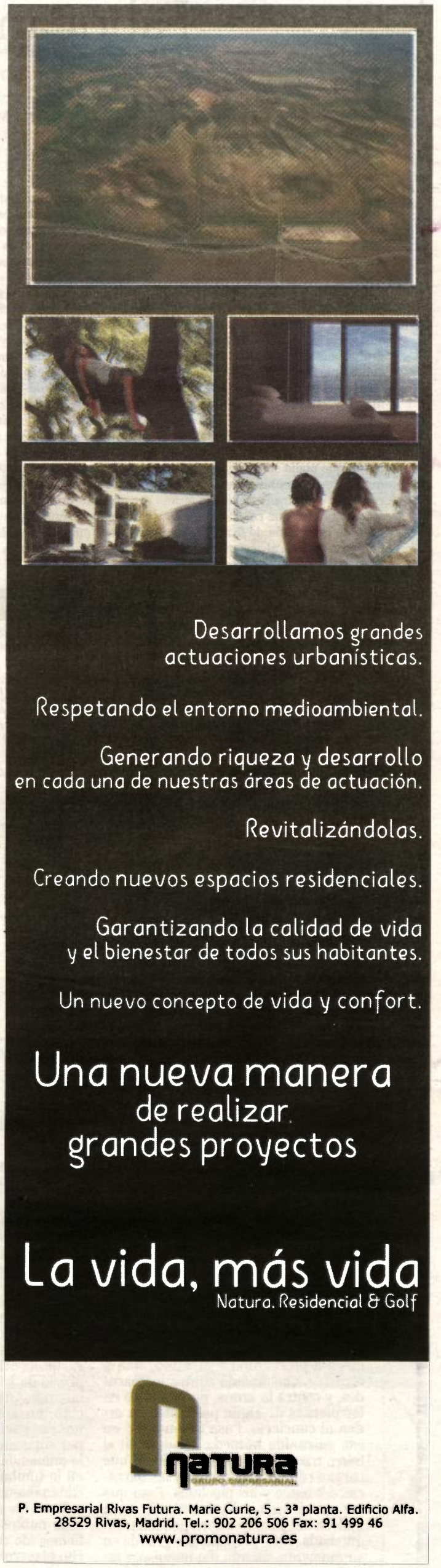

Fabricantes de estrellas

LA TRIBUNA

por ANA MARÍA REY

En todas las épocas, desde que el mundo es mundo, algunas de las personas que pisamos el planeta azul, hemos tenido dos grandes sueños: volar y fabricar estrellas.

La pirotecnia es la materialización de este último. Es una palabra que hunde sus raíces en las palabras griegas "piros" y "techne" que se traducen como "el arte que trata de todo género de invenciones de fuego".

Las primeras noticias sobre la utilización de las mezclas píricas proceden de China y hablan de una sustancia denominada "polvo negro". Cuentan que un cocinero descubrió que la mezcla de sulfuro, salitre y carbón de leña era muy inflamable y estallaba si se introducía en un espacio pequeño. Una vez que la receta para este polvo tan especial fue perfeccionada, comprobaron que podía ser utilizada fácilmente como combustible, y desarrollaron unos artilugios de madera tallada a mano que colocaron en la boca de un dragón de fantasía, les llamaron flechas, al accionarse salían propulsados de la boca monstruo.

A través de exploradores y aventureros, el conocimiento de los fuegos artificiales se difundió a través de Arabia en el siglo XII. Los árabes llamaron "cohetes" a las flechas chinas. Cien años después, para conservar la tradición y los conocimientos, Nedjen Eddin Hassan Alzammab escribe sus recetas para fabricar vapores de colores, ruedas, cohetes volantes y, por supuesto, estrellas. Y es en este tiempo cuando se introducen en España con los reyes de Aragón, que los llevan de su mano a Italia. A comienzos del siglo XVI aparece la primera descripción de cohetes provistos de un rudimentario paracaídas y en 1540 el metalúrgico V. Beringuccio publica un documentado tratado que titula "Pirotecnia" dedicado a los fuegos de artificio en el que detalla las técnicas y fórmulas utilizadas en aquel momento.

Aunque desde sus orígenes se les ha dado un doble uso civil y militar, sirviendo tanto para una guerra como para festejar la paz, lo cierto es que fueron pocos los momentos en los que el ser humano usó la pólvora exclusivamente por razones estéticas, sin embargo, de aquellos polvos negros nacieron los primeros juegos pirotécnicos para celebraciones que, sobre todo, pretendían alejar los malos espíritus la ciudad y de sus gentes, seguramente porque comprobaron que el sonido de la pólvora estaba cargado de magia.

El tirabuzón del rizo se logró al pensar que se podían utilizar diferentes técnicas para deleitar varios de nuestros sentidos, y quien lo consiguió fue Haendel, un compositor alemán que terminó siendo el más inglés de los músicos. Compuso en 1749 la bellísima pieza "Música para los reales fuegos artificiales" con ella se acompañaría un festival pirotécnico en Londres en el que conmemoraba la Paz de Aquisgrán, lograda un año antes. Desde entonces grandes profesionales de la pirotecnia consiguen que la música nos eleve mirando al cielo y permiten que nos hagamos la ilusión de tocar las multicolores estrellas.

Pero hasta el siglo XIX, a los fuegos artificiales les faltó una característica estética esencial hoy en día: el color. Hasta ese momento habían sido monocromáticos. Se investigó hasta lograr utilizar una combinación de clorato del potasio y de varias sales metálicas para conseguir colores brillantes. Así el estroncio se quema rojo; el cobre hace el azul; el bario brilla intensamente en verde; el sodio en amarillo; y para lograr el blanco chispeante o el efecto flash se usan el magnesio, el aluminio y el titanio.

El magnífico broche final elegido para nuestra Feria fue el I Concurso Piromusical Ciudad de Guadix, en el que han participado las empresas de Maria Angustias Pérez y la de Francisco López Lechuga, a quienes sin ningún género de dudas quiero felicitar por los magníficos espectáculos que organizaron. Creo que hemos asistido al fin de semana más luminoso de nuestras oscuras noches veraniegas. La Torre de la Catedral y la Alcazaba se vistieron de mil colores. Y nuestros ojos recibieron el regalo de palmitos, candelas, carcasas, flashes intermitentes, tracas sincronizadas, lazos, corazones, crisantemos y por supuesto millones de estrellas. Yo vi los dos castillos desde el Cerro de la Bala, acompañada por los fotógrafos J. Jiménez Criado y F. J. Hernández García que disfrutaron como niños. De vez en cuando me dedicaba a mirar de reojo la Luna, y la observé pálida, puedo dar fe de que menguaba por momentos ante el cielo encendido y ruidoso que contemplaba.

Ya era lunes de madrugada cuando sonó el trueno gordo, y la brisa de la noche trajo hasta nuestros oídos un potente y conocido grito: ¡! catetos y catetas, a su pueblo!!

Ana María Rey colabora con Wadias Información
(anamariareymerino@hotmail.com)

la puntilla

Monumento a la inutilidad

por PÍCARO

Maceteros en aledaños de la plaza de las Américas. Trastos inservibles donde los haya. ¿qué piensa hacer la corporación con ellos. En el diseño o estudio de ingeniería pueden que quedasen bonitos con farolas de dos brazos y árboles cada 4 metros, pero en la realidad son inútiles por agobiantes. si ya hay árboles para que queremos los maceteros-jardineras. Buenos los ciudadanos si saben para que sirven, para fastidiar, para que los jóvenes del botellón de vuelta del mismo puedan ponerlos donde les parezca y luego no haya nadie que percatándose de que estorban mas que ayudan los vuelvan a poner en un sitio más discreto. Valdrían que los colocasen en otros lugares donde hagan falta por ausencia de verde o es que el responsable de medio ambiente está muy ocupado.

la viñeta de Gil

suben y bajan

UNA VARIADA FERIA

Esta feria se ha caracterizado por el gran número de actividades que se han ofertado y por la calidad de los espectáculos que han llegado hasta Guadix. Conciertos como Dover o Melendi, corridas de toros, teatro y zarzuela.

QUE NO FALTE LA POLÉMICA

La feria del mediodía se cerraba a las siete, por lo que las casetas debían cesar su actividad a esta hora. Cientos de personas se han resistido a abandonar las casetas a esa hora, por lo que se crearon algunos problemas y pequeños altercados.

temas

Pasa

María Jesús Ortíz Moreiro

Pasa que me siento tan volátil, tan tirillas, tan piltrafa como esa especie de bolsa, ese más bien resto de plástico de color y hechura indefinida que el viento levanta del suelo del recinto ferial y mece a placer una y otra vez, una y otra vez, chocándolo contra las paredes, y contra la arena, enredándolo en las piernas de algún paseante, sin orden ni concierto. Pasa que me veo en esa guirnalda húmeda hundida en el barro tras el paso de los camiones que cargan con las atracciones y las barracas del bingo y los pinchitos. Pasa que me apena esa varilla incrustada en la maleza del parque, ahora pequeña, requemada, rota, pero que fue grande en su momento cuando dio impulso a un cohete en alguna de las tracas de fuegos de artificio de las fiestas. O pasa simplemente que uno se va a haciendo mayor y cuesta más asumir que lo bueno ha acabado, que el verano ya ha cerrado por vacaciones, que la feria no es ya más que una vaga ilusión, y que poco más se puede hacer sino resignarse a afrontar otro nuevo curso con nuevos gastos de colegio, nuevas revisiones del precio de la hipoteca, nuevas broncas laborales, nuevos problemas con el vecino, nuevos silencios con la pareja, nuevas paridas de los que mandan y, por supuesto, aplicar ese propósito de la enmienda que hemos ido esbozando en la tumbona de la playa o mientras caminábamos por el monte.

Pero no sé por qué extraña razón esas nobles y loables iniciativas que hemos ido cocinando al calor del solecito playero y del turismo sabrosón para mejorar el trascurso de nuestros días se disuelven como azucarillo en agua en el justo momento en que cruzamos el umbral de la puerta de nuestro despacho. Entonces constatamos que efectivamente todos los marrones que habíamos dejado apilados en un lado de la mesa siguen ahí, esperándonos. Y entonces, cuando de repente suena el teléfono, recordamos de cuánto mal humor nos ponía ese agudo timbrecito intermitente. Y entonces, cuando el jefe te llama a capítulo para echarte la primera bulla de la temporada, te acuerdas de cuán ásperos eran sus gritos, cuán arbitrarios sus reproches, cuán inmensa su incompetencia. Y entonces, cuando vas a desayunar con tus compañeros, te das cuenta de que son igual de caraduras que tiempo atrás. Y entonces no tienes sino alzar una banderita blanca y reconocer que tu plan benéfico para salvar tu mundo interior se va desmoronando poco a poco. Y entonces comienza a invadirte una sensación de frustración, de fracaso, de fatalidad. Y entonces te empiezas a sentir miembro de pleno derecho de ese 35% de los trabajadores españoles que aseguran atravesar una seria crisis emocional tras el veraneo. Y entonces te preguntas qué has hecho tú para merecer esto. Y entonces recuerdas la bolsa de plástico, la guirnalda, la varilla... y te entristeces. Y entonces dices que igual todo esto pasa porque cuesta asumir que lo bueno ya ha acabado...

María Jesús Ortiz Moreiro es periodista
(mjomoreiro@hotmail.com)

perspectivas

Biblioteca La biblioteca pública municipal de Guadix mantendrá el horario de verano hasta el próximo 14 de septiembre, es decir, abrirá al público en horario de nueve de la mañana a dos de la tarde.

Votación

El ayuntamiento de Guadix recuerda a todos los que durante este fin de semana hayan disfrutado de los dos castillos de fuegos artificiales participantes en el I Festival Piromusical "Ciudad de Guadix" que tienen ocasión de votar hasta el próximo domingo 9 de septiembre. Los votos se podrán depositar en una urna que ya está instalada en el patio del Ayuntamiento, donde podrán encontrarse también las correspondientes papeletas de votación, o bien por correo electrónico en la dirección ayuntamiento@guadix.es.

En este primer festival han tomado parte las dos pirotecnias accitanas según el siguiente orden: el sábado fue el turno de la pirotecnia María Angustias Pérez y el domingo el de la pirotecnia Francisco López Lechuga. La intención del Ayuntamiento es que todos los accitanos y visitantes que disfrutaran de sendos espectáculos piromusicales se constituyan en jurado de este festival competitivo y decidan con sus votos el castillo ganador.

EOI

La Escuela Oficial de Idiomas de Guadix mantendrá abierto el plazo de matriculación de septiembre los días comprendidos entre el 1 y el 8 de este mes en horario de cuatro y cuarto a ocho de la tarde.

Para más información, los interesados pueden dirigirse a la sede del centro, ubicada en el edificio de la antigua biblioteca de la calle Benavides, aunque también se puede obtener más información en el teléfono 958.66.47.46 o en la web de la Escuela, www.guadix.eeooii.org.

Servir o "servirse" de la escuela

YO, GUADIX

por MANUEL AMEZCUA

Yo, Guadix asisto con sorpresa a toda una serie de ruinosos derrumbamientos que van desde los cimientos hasta los tejados, en lo que a materia educativa se refiere. Faltaba que Galicia se sumase a la larga serie de sinrazones que, con origen catalán y vasco, sacuden ahora también a Baleares y a, seguramente, pronto a otras regiones.

La lengua madre, algo tan entrañablemente querido e importante, ha conseguido convertirse en España en el latazo padre, por arte y parte de unos posicionamientos políticos que nada tienen que ver con el idioma en sí mismo, pero que nos lo han convertido en banderín de enganche de los más aldeanos provincianismos culturales. Cuando en todo el mundo civilizado se procura que el alumnado crezca en una condición, como mínimo, bilingüe, en España nos ha dado por instalar modelos educativos desde las guarderías que abundan en la prohibición concreta de la lengua española. El resultado no podrá ser peor: al ágrafo analfabetismo que padecen multitud de nuestros jóvenes se sumará ahora, irremediablemente, el control linguistico escolar, comercial y políticamente correcto, para desembocar en una infra analfabetez capaz de conmover los helados huesos de Cervantes.

Por si fuera poco, que no lo es, instrumentalizar la escuela con fines nacionalistas, la tristemente famosa "educación para la ciudadanía", también procura usarla con objetivos que no le son propios. Es curioso que la conquista de las libertades no llegue en plenitud a la escuela, pues mientras en otros ámbitos de la vida nacional, nadie podría atreverse a utilizar como un medio lo es un fin en si mismo, en el terreno educativo parece que el fin justifica los medios, ¡pásmense!: el fin no es tanto educar cuanto mediatizar la escuela con fines ideológicos y políticos. Y ello, ¡oh pasmo de los pasmos!, sin tener en cuenta la voluntad de los padres.

La universalización de la escolaridad es un logro de alcance profundísimo que se basa en el principio de subsidiariedad: el maestro suple las carencias culturales y temporales del padre. La perversión de este principio nos está llevando de la mano a que la escuela se convierta en un producto de la ideología política de turno.

La única solución civilizada sería la implantación del cheque escolar, en virtud del cual los padres puedan elegir el centro educativo de sus hijos con la absoluta libertad que les corresponde. Así, cada españolito nacería, no se si con un pan, pero si con una cartera de estudios bajo el brazo y cada familia tendría real, auténtico y verdadero derecho a elegir. Así ocurre en multitud de paises de nuestro entorno.

Les pongo un ejemplo: en las antiguas universidades europeas creadas por los papas, durante sus primeros trescientos años de existencia, el alumnado elegía al mejor profesor y desbancaba al que no ofreciese suficientes garantías, tan solo con no apuntarse a recibir sus clases. El sistema era tan eficaz que el prestigio del mérito del catedrático resultaba determinante en su propia continuidad como persona capaz de ejercer el magisterio. En el mundo anglosajón es el prestigio del colegio el que determina la elección. ¿Se imaginan que aquí ocurriera lo mismo?

la fotodenuncia

REDACCIÓN

¿Quién ha sido el responsable?

Está en boca de todo el mundo el terrible desacierto que ha supuesto la instalación de las farolas en la recién remodelada calle San Marcos, ya que están en medio de la acera obstaculizando el paso a los peatones. No es muy dificil darse cuenta que su lugar era en las fachadas. ¿Quién ha sido el diseñador de semejante error?

Wadi-as información

Grupo Información

CONSEJERO DELEGADO **José Antonio Mallou Díaz**
DIRECTOR DE EXPANSIÓN **Joaquín Ladrón de Guevara**
DIRECTOR COMERCIAL **José María Piosa Sigler**
COORDINADOR DE SEMANARIOS **Abraham Ceballos**

Miembro de la **AEEPP**
Asociación Española de Editoriales de Publicaciones Periódicas
www.aeepp.com // aeepp@aeepp.com

A.C. Wadi-as

DIRECTOR
José Heras Burgos
REDACTOR JEFE
Ramón Pícaro
REDACCIÓN
Antonio Pérez Rodríguez y Ramón Ubric
SECRETARÍA
José María Molas Tresserras
ADMINISTRACIÓN
Miguel Ángel Gómez y José Marcos
PUBLICIDAD
Jorge Fernández
Redacción, Publicidad y Administración
c/ Duque de Gor nº 9, 2ºB. 18500 Guadix
✆ Centralita y Redacción **958 662 933.** ✆ Fax **958 662 933**
✆ Publicidad **958 662 933.** ✆ Fax **958 662 933**
✆ Distribución **956 319834**
Agencias **Efe / Fax Press / Europa Press**
DEPÓSITO LEGAL CA - 54 / 94
DEPÓSITO LEGAL (Wadias) CA- 482 / 06
Páginas web: www.publicacionesdelsur.net
www.wadi-as.es
Correo Electrónico: wadias2000@terra.es
wadiasinformación@gmail.com

editorial

Adiós Feria 2007

La Feria y Fiestas de Guadix 2007 han terminado felizmente para la ciudadanía. Miles de accitanos y visitantes han podido disfrutar estos días de buen tiempo y aire de fiesta en el nuevo recinto que se consolida como espacio lúdico-festivo. Hay que valorar en general la calidad de los espectáculos organizados, la variedad de los mismos, que podía satisfacer razonablemente las cada vez más distintas aspiraciones y gustos de la población. Desde el segmento infantil y juvenil hasta edades más maduras. Ha destacado en esta ocasión el esfuerzo y planificación por la seguridad y tranquilidad que esperamos todos cuantos vamos a un recinto abierto a todas horas, donde corre el alcohol, la alegría y cierto desenfreno. No hay que bajar la guardia en ese aspecto, pues partimos de un hándicap socialmente peligroso, cual es que la bebida alcoholica sin importar cantidad ni gradación goza de gran prestigio social y alarde público, especialmente arriesgado en la población adolescente y juvenil.

Así la gente que ha querido y podido ha disfrutado la feria del mediodía, y los demás actos previstos. A destacar un año más la calidad musical de los encuentros realizados en la noche accitana en el bello entorno del Palacio de Peñaflor, un espacio que bien merecería ser utilizado más a menudo a lo largo del año. La recuperación de las tradicionales carocas, es un gesto de aprecio por la libertad de expresión, que los artistas del pueblo saben bien utilizar, de forma creativa e ingeniosa. Otra de las novedades este año ha sido el concurso pirotécnico, que ofrecieron dos hermosas y espectaculares noches de alardes de fuego, luces, sonido y música que los asistentes podrán votar como novedad de este año. Del balance natural y obligado de estas fiestas, no solo habrá que valorar los aspectos citados y el coste razonable de lo ofrecido, sino también analizar, más ahora en los tiempos actuales, el balance ecológico referido a residuos generados, reciclaje utilizado, ahorro energético, etc. como referencia útil para otros años y ferias.

Aún quedan felizmente actos importantes propios de las fiestas accitanas de setiembre, como son la carrera del Cascamorras, el Gran premio de Marcha Atlética, la media maraton del melocotón, unido a la esperada buena cosecha de este producto tan típico, sabroso y propio de esta comarca. Ello unido, inevitablemente, a la reincorporación a la actividad escolar por parte de nuestros niños y jóvenes, y la actividad laboral tan importante y precisa desde los ámbitos público y privado que son un nuevo desafío para todos.

El dato

14.000 consultas

A cuatro meses de cumplirse el primer año de funcionamiento del Hospital de Alta Resolución de Guadix ha llegado a las catorce mil consultas.

Martínez Caler se defiende de las acusaciones de la oposición

Redacción
Granada

El presidente de la Diputación de Granada, Antonio Martínez Caler, aseguró que la concesión de licencia para construir una nave en el municipio de Caniles (Granada) contó para su tramitación "con todas las garantías legales" y señaló que aún no tiene constancia de citación alguna, después de que el PP hiciera hoy público que el juez lo ha llamado a declarar en calidad de imputado.

Martínez Caler manifestó en un comunicado que la denuncia "no tiene fundamento ninguno" ya que se emitieron los informes técnicos preceptivos. En concreto, afirmó que consta el informe del aparejador municipal de fecha 29 de septiembre del 97 que finalmente dio pie a la concesión de licencia en Junta de Gobierno celebrada el 7 de octubre del 97.

El presidente aseguró que la Junta de Gobierno de 30 de junio de 1998 fue la que finalmente concedió licencia de apertura y actividad como almacén hortofrutícola de productos autóctonos de la comarca.

La nave está construida "con licencia" y su actividad es "legal", según indicó Caler, "tal y como se puede acreditar en el Ayuntamiento de Caniles donde obra el expediente completo de dicha tramitación", señaló, actos administrativos que serán, dijo, "acreditados" ante el Juzgado de Baza en el momento en que este lo requiera, "cosa que hasta ahora no ha ocurrido".

Martínez Caler explicó que el PP "en un acto de enorme cobardía ha buscado un mercenario para presentar la denuncia al tener constancia de que no existe fundamento legal, y no actúa dando la cara, no forman parte del proceso judicial". Mantuvo además que los concejales del PP en Caniles conocen el expediente sobre este asunto y saben que todo es "reglamentario", aunque Antonio Ayllón, "se atreve a realizar acusaciones sin fundamento".

INFORMACIÓN

Presentación IX Festival Mujeres en el Mediterráneo.

La Mala Rodríguez estará en Mujeres en el Mediterráneo

La artista que triunfa en el panorama musical actuará en el festival el día 22 en Maracena

Redacción
Granada

La Diputación de Granada está convencida de que la cultura es un instrumento eficaz y valioso para construir una sociedad más justa, igualitaria y sin discriminaciones sexistas. Por eso, la Delegación de Igualdad de la institución, en colaboración con el Ayuntamiento de Maracena, apuesta un año más por el Festival de Música Mujeres en el Mediterráneo, que en su novena edición volverá a reunir a destacadas voces femeninas y a jóvenes promesas granadinas.

La cita tendrá lugar el próximo 22 de septiembre en el Anfiteatro Carlos Cano de Maracena, donde La Mala Rodríguez mostrará su lado más reivindicativo con el hip hop como vehículo, pero sin perder sus raíces andaluzas. El cartel de artistas lo completan Celia Mara, La Shica, Las Mónicas y Kárite. Un escenario de lujo en el que "la mujer será la única protagonista", ha afirmado esta mañana la diputada de Igualdad de la Diputación, Josefa Caballero Cabrerizo, que ha alabado este espectáculo como uno de los pocos festivales de género que se organizan en España.

El festival, en el que han participado artistas como Julieta Venegas, Fangoria o Carmen Paris, también se ha convertido en el escaparate de las mujeres granadinas como creadoras y consumidoras de cultura. Se cumple así uno de los objetivos de la Diputación de Granada: "darle a las mujeres que hacen música en nuestra provincia la oportunidad de promocionarse, de modo que su participación en el festival les sirva de plataforma de lanzamiento y difusión de su creatividad, carrera y diversidad musical", ha subrayado la diputada, para quien la Diputación cubre con este encuentro una importante laguna en cuanto a la aportación de voces femeninas al patrimonio cultural y artístico. "Queremos acercar la cultura a la mujer en todas sus dimensiones", ha añadido Josefa Caballero.

El alcalde de Maracena, Noel López, ha destacado el carácter "popular y gratuito" del festival.

Unos 1.200 contribuyentes pagan impuestos por Internet

Redacción
Granada

La Diputación de Granada sigue apostando por las nuevas tecnologías para agilizar al máximo la gestión económica y recaudatoria de los ayuntamientos, además de facilitar y mejorar los trámites ordinarios de tributación de los ciudadanos. Para ello, la Agencia Provincial de Administración Tributaria (APAT) puso en marcha en noviembre de 2005 la oficina virtual, que permite acceder en tiempo real a través de su página web a toda la información tributaria, al tiempo que permite realizar los abonos correspondientes.

Las cifras avalan la buena aceptación que ha tenido por parte de los contribuyentes. Casi 1.200 personas de toda la provincia han hecho uso de este sistema para pagar sus impuestos, cuyo importe total asciende a 123.383 euros, según ha informado esta mañana el vicepresidente cuarto y diputado de Economía y Hacienda de la Diputación de Granada, José María Aponte, para quien estos resultados son "muy importantes, ya que aún existe mucho recelo a autorizar transferencias bancarias a través de internet".

En cambio, el número de consultas realizadas hasta la fecha supera las 10.000, lo cual es un "indicativo muy esperanzador en cuanto al uso de herramientas electrónicas por parte de los ciudadanos, que ganan así en tiempo y comodidad", ha resaltado Aponte tras especificar otras ventajas a las que pueden optar los ciudadanos en la oficina virtual, como solicitar duplicados de los recibos e informes actualizados sobre sus datos tributarios.

Pero los contribuyentes no son los únicos que se benefician directamente de este sistema, también los ayuntamientos.

La Diputación dona a los damnificados de Perú un cheque con 26.000 euros

Redacción
Granada

La Diputación de Granada se suma a la campaña de ayuda a los damnificados por el terremoto que asoló Perú el pasado 15 de agosto. La institución, a través de la Oficina de Cooperación Internacional del Área de Cultura, Juventud y Cooperación Local, destinará 26.000 euros a la reconstrucción de viviendas en Ica, una de las poblaciones más devastadas por el seísmo, ha informado esta mañana el vicepresidente segundo y diputado de Promoción Económica y Empleo de la Diputación, Julio Miguel Bernardo Castro, que ha insistido en la necesidad de "invertir en el desarrollo de estas ciudades, para mejorar sus condiciones de vida y minimizar al máximo los daños provocados" por catástrofes de esta magnitud.

La institución ha decidido canalizar esta aportación económica a través de la Unión de Pequeños Agricultores de Granada (UPA), cuya estrecha relación con la ciudad de Ica le motivó hace una semana a iniciar una campaña regional de recaudación de fondos para la construcción de viviendas en esta localidad peruana, donde se estima que más de 19.000 casas han sido destruidas o gravemente afectadas por el terremoto.

La campaña, que hasta la fecha ha logrado sumar en la provincia un total de 60.000 euros, permitirá ayudar a unas 400 familias.

INFORMACIÓN

El cheque de ayuda a Perú.

COMITÉ REGIONAL DEL PP-A Propone reducciones en el IRPF y en el impuesto de transmisiones y actos jurídicos

El PP plantea medidas fiscales ante la subida de las hipotecas

Javier Arenas critica que Manuel Chaves no haya abordado aún esta problemática

Los populares quieren que el Parlamento andaluz tramite por vía de urgencia su iniciativa

AGENCIAS
SEVILLA

El PP presentará en el Parlamento andaluz una proposición no de ley con medidas fiscales para compensar las subidas de las hipotecas debido a la evolución, del Euríbor (principal referencia hipotecaria), que ha subido veintitrés veces en los últimos dos años.

El presidente del PP andaluz, Javier Arenas, explicó que esa iniciativa propone reducciones fiscales del tramo autonómico del IRPF y del impuesto de transmisiones patrimoniales y actos jurídicos documentados. También apuesta por la creación de un fondo compensatorio de hipoteca con una aportación inicial de 125 millones de euros y al que se accedería en función de los niveles de renta.

Asimismo, plantea ayudas de 12.000 euros para la adquisición de la vivienda semiprotegida, una nueva tipología destinada a las familias que no puedan optar al sector protegido, limitando el precio de tasación hasta un máximo de 180.000 euros.

Otra iniciativa consiste en un plan para bonificar fiscalmente a las empresas que concedan ayudas para la vivienda a sus empleados, aumentando el actual 9,7% de asalariados que lo perciben.

Las reducciones del tramo autonómico del IRPF serían de hasta el 5% la adquisición de una vivienda habitual para jóvenes, mayores, viudos, desempleados, víctimas de violencia de género, familias numerosas, discapacitados y familias con algún miembro independiente.

TRAMO AUTONÓMICO DEL IRPF

En relación al tramo autonómico del IRPF el PP propone deducciones del 3% para la adquisición o rehabilitación de VPO y del 15% en vivienda en alquiler siempre que sea residencia habitual.

En cuanto al impuesto de actos jurídicos documentados, plantea una reducción del tipo general al 6% para operaciones inmobiliarias genéricas, del 2% para la compra de vivienda habitual VPO y un 0,5% para discapacitados y colectivos vulnerables.

Asimismo, propone reducir a la mitad el gravamen general para documentos notariales y un tipo reducido del 0,1% para compra de VPO para determinados colectivos, entre otras medidas.

El presidente del PP-A informó de que pretenden que esta iniciativa se tramite por la vía de urgencia y a ser posible en lectura única y alegó el "brutal incremento" de los tipos de interés en los dos últimos años. Esto crea un problema para muchas familias, sobre todo de clase media, y a los trabajadores, aunque a "los ricos no les afecta", precisó.

Criticó al presidente andaluz, Manuel Chaves, por no haber abordado este asunto todavía y lo achacó a que no se preocupa "por los problemas de la gente".

Arenas basó la necesidad de adoptar medidas en materia de vivienda en que, según los últimos informes, más de dos millones de jóvenes andaluces destinan el 62% de su salario a pagar la hipoteca.

Mientras, el secretario general del PP-A, Antonio Sanz, ha calificado de un "cuento chino" la nueva Ley de Vivienda que ha empezado a elaborar el Gobierno andaluz y reclamó al PSOE que apoye la proposición de ley de los populares. Para Sanz es una "auténtica desvergüenza política y una desfachatez", que anuncien una ley sobre la vivienda, cuando sólo quedan cuatro meses para el final de la legislatura, apuntando que no será aprobada hasta 2008.

LEY DE VIVIENDA

Diferencias en el Gobierno central

El vicepresidente segundo y ministro de Economía y Hacienda, Pedro Solbes, ha afirmado que no es "partidario" de garantizar por ley el derecho a una vivienda, ya que implica "restricciones económicas". Según declaró Solbes, "nunca soy partidario de grandes leyes de reconocimientos de derechos para toda la vida. Son cosas que suenan bien, pero luego hay que aplicarlas, y eso significa restricciones económicas", advirtió, mientras ponía en duda que sea la mejor fórmula para favorecer el acceso a una vivienda, apostando por "programas específicos de actuación". Frente a él, la ministra de Vivienda, Carme Chacón, valoró de forma positiva el anteproyecto de ley que prepara la Junta para garantizar el acceso a la vivienda en alquiler o en propiedad a los andaluces con ingresos inferiores a 3.000 euros mensuales, ya que contribuirá a mejorar el acceso a una vivienda "diga y de calidad" en España.

J. S. DOMÍNGUEZ

Los consejeros de Obras Públicas, Concepción Gutiérrez, y de la Presidencia, Gaspar Zarrías, tras el Consejo.

Presentan la Ley que garantizará el acceso a la vivienda digna

La Junta ve suficientes las actuales bonificaciones que se aplican

CARMEN DEL TORO
SEVILLA

La consejera de Obras Públicas, Concepción Gutiérrez, ha descartado la aplicación de nuevas medidas fiscales como plantea el PP para paliar la subida de los tipos de intereses hipotecarios y consideró que ya existen medidas para resolver esta situación, apostando por "frenar" el aumento del previo de la vivienda en lugar de aplicar nuevas desgravaciones.

Según la consejera, que el martes presentaba el anteproyecto de Ley del Derecho a la Vivienda, existen desgravaciones fiscales por primera vivienda y tipos de interés fijo para las de protección oficial que pueden paliar el incremento de la presión hipotecaria sin recurrir a nuevas desgravaciones fiscales.

Así, Gutiérrez consideró que el problema está en el precio de la vivienda, aunque recordó que la situación de España no se parece a la que padece el mercado americano, ya que el precio de la vivienda está acorde con el IPC y los tipos de interés están más bajos que cuando gobernaba el PP, periodo al que achacó el "crecimiento terrorífico" del precio de la vivienda.

De hecho, para facilitar el acceso a una vivienda digna el Consejo de Gobierno inició ayer los trámites de la futura Ley de Derecho a la Vivienda, que no verá la luz en esta legislatura ante la proximidad de las autonómicas pero que nace con el objetivo de que el esfuerzo inversor para adquirir una vivienda no supere un tercio de los ingresos familiares.

La tramitación de esta norma, que ahora se abre a un "extenso debate" según Concepción Gutiérrez, estará precedida por el impulso del Pacto por la Vivienda, que pretende garantizar, con el acuerdo de instituciones, entidades financieras y agentes económicos y sociales, la construcción de 700.000 viviendas en los próximos diez años, de las cuales 300.000 deberán ser protegidas.

En cuanto a la Ley, según explicó la titular de Obras Públicas, la norma regulará el derecho constitucional de los andaluces a una vivienda digna, de calidad y adecuada a su situación familiar, económica y social, todo ello "en condiciones de igualdad, así como las ayudas que lo faciliten".

Así, el acceso a una vivienda se regirá por los ingresos familiares, según sean inferiores al Indicador Público de Renta de Efectos Múltiples (Iprem, que sustituye al Salario Mínimo Interprofesional) o superiores pero insuficientes para acudir al mercado libre.

Así, en el primer caso, se garantizará el acceso a una vivienda pública en alquiler, cuya cuota no podrá ser superior al 25 por ciento del Iprem, vigente. En el supuesto de rentas superiores al Iprem, se establecerá una oferta de viviendas, tanto en venta como en alquiler, distribuidas en tramos en función de los distintos niveles adquisitivos.

Gutiérrez indicó que las ayudas públicas también variarán según la renta familiar en cada caso, con el objetivo de garantizar que la cuota mensual no supere un tercio de los ingresos familiares en la adquisición ni una cuarta parte en el caso de alquiler.

La norma obliga a los ayuntamientos a elaborar planes de vivienda donde se definan, mediante estudios sociológicos y encuestas específicas, las necesidades concretas de los vecinos de cada municipio y los recursos para satisfacerlas.

cuLtura

➤ EL PERSONAJE ➤ El concejal de deportes JESÚS SAMANIEGO encarnará este domingo a partir de las seis y media la figura del Cascamorras por décima vez, en una fiesta declarada de Interés turístico nacional.

■■■ CONCIERTOS DE LA FERIA

Juanfra, Humano, Kiko y Shara, Dover y Melendi hicieron disfrutar a miles de accitanos durante la pasada feria

■ Todos los conciertos programados para la feria se celebraron con normalidad, salvo la suspensión del concierto de Malú el pasado sábado por la continua lluvia caída a lo largo de toda la tarde

RAMÓN UBRIC

■ Durante una semana completa la plaza de las Palomas acogió actuaciones casi a diario que se celebraron sin mayores sobresaltos, salvo la obligada suspensión del concierto de Malú debido a la fuerte lluvia registrada en Guadix durante toda la tarde del sábado.

Juanfra y Humano

El pistoletazo de salida de los conciertos de la feria se llevó a cabo con una actuación enteramente accitana en un concierto celebrado el domingo 26 de agosto en el que se registraron tres cuartos de entrada. El cantante accitano Juanfra presentó su primer trabajo "Llegó la hora" y posteriormente, llegó el plato fuerte de la noche con la actuación del grupo Humano que encandiló a cientos de accitanos con su pop electrónico.

La madre que los parió

Ya el lunes 27 arrancó oficialmente la feria de Guadix y tras el chupinazo, vino la actuación del grupo Solarson, con su espectáculo cubano de percusión y finalmente, la actuación del grupo La madre que los parió que supo llevarse a su terreno a los pocos accitanos que pasadas las una de la madrugada se mantuvieron en la plaza. Lo más destacable fue la puesta en escena de este grupo repleto de gracia y comicidad que supo despertar el ánimo de los asistentes.

Zarzuela

El martes 28 llegó el turno de la zarzuela con la representación de "La del Soto del Parral", obra que no contó con mucho público en la plaza. La zarzuela fue una propuesta de Reveriano Soutullo y Juan Vert, a cargo del grupo del teatro ADIDAC de Madrid con orquesta, actores y cantantes en directo que no encandiló del todo.

PICARD

El concierto de Humano abrió la feria el pasado 25 de agosto.

Kiko y Shara

EL miércoles 29, Kiko y Shara reunieron a más de tres cuartos de entrada en la plaza con una chiquillería completamente entregada a las voces de este grupo andaluz que montó un escenario con pantallas y la actuación duró casi dos horas completas.

Dover

Ya el jueves 30, la plaza registró media entrada para el concierto del camaleónico grupo madrileño Dover liderado por las hermanas Llanos. En el mismo destacó el montaje visual con imágenes de videoclips y presentaron la evolución de su sonido con *Follow the city lights* (2006), aunque también recuperaron grandes clásicos como *Devil come to me, Dj o King George*.

María Carrasco

El viernes 31 tuvo lugar una divertida velaílla en homenaje a muchos de los mayores que acudieron. En la velada se realizó un baile amenizado por el trío África, un concurso de baile y la actuación de María Carrasco antes de despedir el acto con chocolate, churros y pasteles.

Malú

Una de las grandes decepciones de la feria fue la que se llevaron los cientos de accitanos seguidores de la cantante Malú. El concierto programado para el sábado 1 de septiembre se suspendió debido a la fuerte tromba de agua caída sobre la ciudad accitana durante toda la tarde y esa misma tormenta estuvo a punto de suspender la corrida de toros que registró un lleno histórico de "no hay billetes" con la presencia del granadino El Fandi que cortó cuatro orejas y dos rabos.

Melendi

El broche final de los conciertos de la feria lo puso el pasado domingo día 2 el cantante asturiano Melendi. Se esperaba más asistencia de público a este concierto por el alto caché del artista pero el cansancio del último día de feria hizo decaer el ánimo de muchos accitanos que no llenaron la plaza. Por lo demás, destacó el gran montaje de Melendi con mucha iluminación en un concierto que acabó pasadas las una de la mañana y que obligó a retrasar el castillo de fuegos.

■■■ INSCRIPCIÓN CENTRO SOCIOCULTURAL PEDRO POVEDA

El Centro sociocultural Pedro Poveda inicia las inscripciones para este curso

■ Desde el Centro sociocultural Padre Poveda se ha remitido una nota de prensa a todos los medios de comunicación por la que se informa a todas las personas interesadas que las inscripciones para las actividades del curso 2007-2008 se realizarán en este mes de septiembre y el lugar de inscripción será el centro sociocultural ubicado en la Ermita nueva.

Este año se presentarán varias novedades, aunque aún está por cerrar el programa de actividades y talleres. Como una de las grandes novedades, se puede adelantar que uno de los principales objetivos será el fomento de la lectura entre los más jóvenes.

Las inscripciones se realizarán en propio centro y todas las mujeres interesadas podrán realizarla el lunes 17 y el martes 18 de septiembre en horario de 4 a 6 de la tarde.

Por otra parte, los jóvenes y los niños que esté interesados en apuntarse a las actividades que se programarán para este nuevo curso se podrán acercar hasta el centro el miércoles 19 y el jueves 20 de septiembre en horario de 4 a 6 de la tarde.

Como en años anteriores, el centro ofrece diversos talleres y otras actividades culturales. Además, desde el centro se espera que la oferta pueda satisfacer las inquietudes formativas de mujeres, jóvenes y niños.

■■■ OTRAS ACTUACIONES DE LA FERIA

El Palacio de Peñaflor, la caseta municipal y la caseta joven acogieron actuaciones en la feria

■ Durante la semana festiva escenarios como el Palacio de Peñaflor, la caseta municipal o las placetas del Conde Luque y de San Francisco acogieron diversas actuaciones

PICARO

El concierto de Damon Mattheu Robinson celebrado en el Palacio de Peñaflor registró una gran entrada.

RAMÓN UBRIC

■ Uno de los grandes aciertos de la feria 2007 ha sido la excelente calidad de las actuaciones programadas a lo largo de la misma.

Palacio de Peñaflor

Si por las mañanas, el Palacio de Peñaflor ha sido el escenario de los talleres de baile de salón, de danza del vientre y de yoga, por las noches se transformaba en un improvisado escenario musical por el que han pasado todo tipo de artistas.

El primero en actuar fue Damon Mattheu Robinson que el martes 28 de agosto ofreció su concierto "The Acoustic Set" con una gran afluencia de público.

Las actuaciones se fueron sucediendo con el paso de los días festivos y así, por el escenario del palacio se pudo contemplar al grupo Nomhadas, especialista en pop mezclado con músicas tribales; se celebró el II Certamen de música jóvenes intérpretes accitanos, memorial "Cándido Ortiz". Además, se pudo disfrutar de una medianoche de flamenco con las actuaciones de los cantautores Manuel Palma "El Zahoreño", Aroa Palomo y José Balao; la bailaora Kika Quesada y su cuadro flamenco; los guitarristas Ramón del Paso y César Cubero y el percusionista Julián. También hubo un concierto de música negra.

Caseta municipal

Un gran acierto ha sido la inclusión de la caseta municipal en el interior del recinto ferial y dotarla de actuaciones musicales diarias. Muchos grupos han pasado por la misma como Toni Mory, la orquesta Nueva Europa, las orquestas Blanco y Negro, Banda del Sur, el trío África, Pasadena, Caramelo, Almudena, Zócalo y The Dinamic. Pero, sin duda alguna, las actuaciones que más gustaron y que registraron mayor presencia de público, fueron la de Mari Carmen y sus muñecos, y las de Fórmula V y Los Diablos.

Caseta joven

Por la caseta joven, ubicada en el Parque municipal, pasó Dani Fernández representante de Eurojunior en España, actuaron "Los vecinos del callejón", el grupo "Demiurgo", el grupo de animación Teatrola, el grupo Poesía suprema y el grupo accitano de pop-rock Driving South.

Otras actuaciones

La Plaza de San Francisco acogió un concierto de la banda municipal de música que también actuó en dos residencias.

■■■ TOROS

'El Fandi', Pepín Liria y Curro Díaz triunfaron en la corrida nocturna celebrada en la feria de Guadix

■ La plaza portátil de Guadix se llenó por completo la noche del pasado sábado con motivo de la corrida nocturna programada con motivo de la feria y fiestas 2007. La corrida estuvo a punto de no celebrarse debido a la lluvia que cayó durante toda la tarde del sábado, pero finalmente no llovió y mucha gente se tuvo que quedar incluso de pie. Los tres diestros triunfaron, ya que Pepín Liria, Curro Díaz y David Fandila 'El Fandi' se repartieron nueve orejas y tres rabos en un complicado encierro de San Miguel, sólo apto para profesionales de la talla de los allí presentes.

Pepín Liria

Liria se las vio con un primero con casta y genio que le apretó mucho en los engaños. Se cerró con él en tablas para demostrarle quien era el que mandaba. La misma ilusión y honradez afloraron en el cuarto, un encastado en manso al que comenzó pasando de muleta de hinojos y con el que volvió a apretarse.

Curro Díaz

Curro Díaz tuvo que apelar a otras virtudes bien distintas para plantarle cara a su lote. Uno, orientado y con brusquedad en sus embestidas, que le miraba la taleguilla en cada pase y al que cuajo series de crédito. Al otro, sin fijeza, logro sacarle muletazos cuando lo llevó tapado y en corto para sujetarlo y contrarrestar su tendencia a salirse de la suerte. El fallo con la espada en sus dos toros le impidió sacar más trofeos.

El Fandi

La apoteosis en la plaza llegó con el toreo de El Fandi que hacía su presentación en Guadix y consiguió cuatro orejas y dos rabos. Aterrizó en helicóptero a las nueve de la noche proveniente de Valdepeñas para llevarse el peor lote. El primero, que dedicó a la hija de Liria, fue una prenda. Tuvo violencia, aprendió pronto y, además, probaba. Le bajó corriendo los humos porque estuvo más rápido y más listo. Con el que cerró plaza saco faena de donde no había. El toro no quería candela pero se metió en sus terrenos para pegarse un auténtico arrimón, que terminó a cuerpo limpio y de rodillas. Sólo le faltó montarse encima. Su imaginativo capote se hizo sentir en un quite por navarras a su primero y en otro por chicuelinas al sexto. Sobrado y valiente con los rehiletes, estuvo, además, hecho un cañón con la espada.

■■■ COMEDIA "VIVA QUEVEDO"

La plaza del Conde Luque acogió la representación de la comedia "Viva Quevedo"

■ El pasado jueves 30 de agosto dentro del marco de la feria y fiestas de Guadix, la plaza del Conde Luque acogió la representación de la comedia "Viva Quevedo", una nueva versión de la compañía madrileña Carlos Borsani y el Gad, exponente del teatro de vanguardia español desde los años 80. El montaje supuso un auténtico espectáculo que sus artífices presentan como "una comedia musical de cámara ambientada en época actual". La comedia estuvo formada por siete escenas y seis canciones y supone un homenaje a uno de los clásicos más importantes de la lengua castellana, Francisco de Quevedo.

La dirección de los hermanos Borsani imprimió velocidad a las humorísticas escenas de una comedia clásica ambientada en época actual en la que tres actores -los propios Carlos Borsani, Tizi Cifredo y Ramón Sanz- y una actriz, Diana Ruiz de Pedro, interpretaron los múltiples personajes de la obra, enmarcados por las luces y el sonido de Félix Pozo.

Esta obra ha recorrido ya 200 localidades españolas entre las que se encuentran escenarios tan importantes como el Auditorio Caixa Nova de Vigo y el Teatro Pérez Galdós de las Palmas de Gran Canaria, acercándose en la gira más de 15.000 espectadores.

Flan de Huevo al Baño María

Dhul

La mejor energía,
para mentes despiertas

El flan de huevo de toda la vida.
Elaborado con materias primas naturales.
Huevo fresco, leche y el exquisito caramelo de Dhul.

www.dhul.es

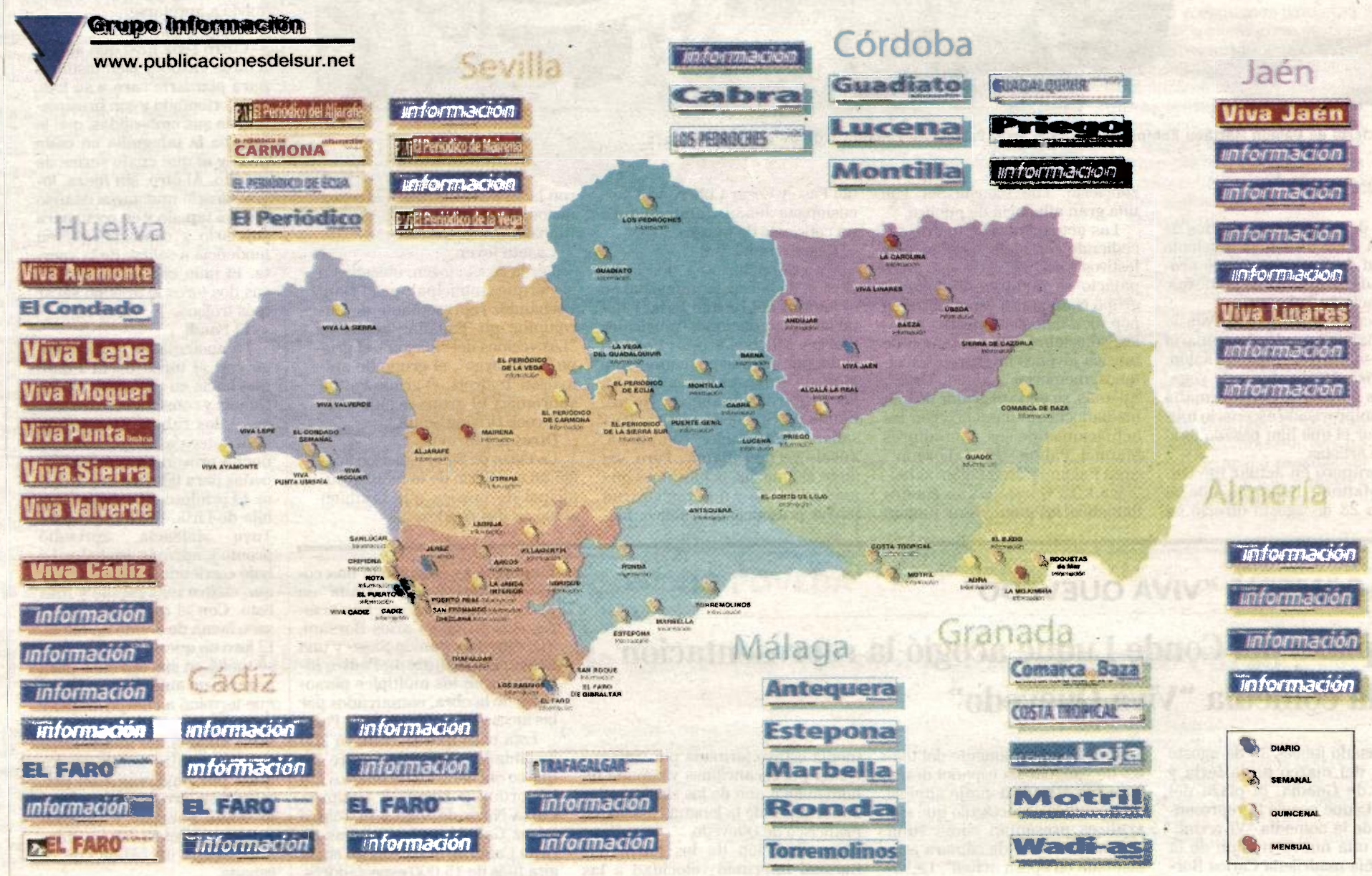

■■■ GUADIX

Al finalizar la feria nos prepararemos para recibir a Samaniego, el nuevo Cascamorras

JOSÉ MARÍA ORTIZ VALERO

Los castillos y los bodegones de churros dieron por finalizada la feria de Guadix'07...

Durante ella, conseguimos que los problemas fueran aparcados durante unos días, dando paso a la otra manera de compartir la convivencia en los momentos alegres de la diversión sana.

Los pueblos tristes nunca sabrán el significado de la alegría de vivir... y cuando amanezca un nuevo día plagado de esperanzas... no lo verán, y volverán a caer en la depresión, sin disfrutar del trasiego cotidiano tras la búsqueda de la verdadera sabiduría.

A los sones de Viva Guadix!

Así comenzó una de las ferias más antiguas del mundo... Solicitando el alcalde a los accitanos y visitantes que se alegren de participar en el enaltecimiento de este bella ciudad quintimilenaria.

Los preámbulos fueron marcados por la inauguración de las exposiciones de Torcuato Sergio, José Cruz, las recuperadas carocas, la VII exposición en homenaje al Cascamoras en el Liceo Accitano, concurso de pintura rápida... y "la moda y Guadix contra el cáncer".

Mientras tanto, Paquillo conquistaba la medalla de plata en el mundial de Osaka, elevando el sentir guadijeño a límites insospechados...

Y le decimos a los miembros de la corporación municipal: Quién mejor que él para ser nombrado <<Hijo predilecto de Guadix>>

Los artistas de la ciudad tuvieron en Juanfra y en el grupo Humano, el mejor cartel de los "cien por cien accitanos".

Nuestro amigo, Luis López-Quiñones Maján pregonó la feria, invitándonos a su disfrute, con el recuerdo al paisaje e historia tan especial que nos envuelve... y a los personajes que en ella dejaron huella... pidiendo que las páginas del futuro estén cargadas de prosperidad y buenos augurios... Y a continuación, entregaron los premios "Ciudad de Guadix" y se conectó el encendió de la iluminación artística.

Volvió a vivirse la feria en el real de la feria

La banda municipal de música, los gigantes y cabezudos, danzas, carrozas, casetas, bodegones y puestos de pinchitos, tenderetes y puestos en la calle... colaboraron para diseñar el decorado del variopinto momento.

Los caballicos, cochecicos, norias, trenes, espugnis, y artilugios especiales elevaron la adrenalina a tope, como en todas las ferias.

La feria del mediodía aglutinó a los amigos de la fiesta, charangas y grupos de animación musical, caballistas, tratantes... Y en especial, "la feria del queso y la cabra", que ha sido todo un éxito.

La hora infantil, zarzuela, teatro, talleres, caseta joven, la municipal, la de distintos colectivos y hermandades, la velaílla homenaje a nuestros mayores, verbenas, conciertos, medianoche en Peñaflor, grupos musicales... vistieron los entornos de un sabor especial, aderezado por el vinillo y las tapas de la tierra.

Los juegos, deportes y exhibiciones de motos, ciclismo y automóviles, ocuparon un espacio cargado de pasión y espectáculo, emulando el disfrute compartido.

El Fandi volvió a la tierra de sus antepasados

Gran corrida de toros se anunciaba para las 22.30 horas del día 1 de septiembre, donde intervinieron los famosos espadas, Pepín Liria, Curro Díaz y David Fandila "El Fandi".

Y aunque todos mostraron su expresión más artística, se tenía presumía mucha atención por el desarrollo del estupendo cartel.

Especial encuentro fue el protagonizado por el Fandi, ya que volvía a Guadix, la tierra que vio nacer a su abuelo, del que le llegó su apellido Fandila.

Muy cerca del lugar de la lidia, nació el accitano san Fandila, en el siglo IX. Mira por donde, un nuevo Fandila triunfó este día en las eras Terrizas, junto al caño donde tanto disfrutaron sus antepasados, conquistando cuatro orejas y un rabo como trofeos más preciados.

Mayor espectáculo no pudo ofrecerse... auténtico reencuentro del torero con sus ancestros en esta plaza dibujados... A donde prometió volver.

JOSÉ MARÍA ORTIZ VALERO

VII Exposición en homenaje al Cascamorras que se ha realizado en el Liceo Accitano.

JOSÉ MARÍA ORTIZ VALERO

Los niños despiden al cascamorras solicitando su declaración como de Interés Turístico Internacional.

VII Exposición en homenaje al Cascamorras

Dentro de pocos días volveremos a la escuela con nuevos alumnos, que nos irán enseñando la alegría de vivir... Mientras tanto, nosotros les mostraremos el camino de la enseñanza y el saber para una convivencia mejor.

También les contaremos historias de la historia de un personaje, llamado Cascamorras... y participaremos en esta antiquísima celebración, declarada "fiesta de interés turístico nacional".

Durante los días continuados de siete ferias, la hermandad de la Virgen de la Piedad y el Liceo Accitano, han ido organizando una exposición en el Liceo.

Unos años fueron pinturas, otros recuerdos en fotos de nuestros mayores, así rememoramos exposiciones de distintos bailes de aquí y de allende los mares... pero siempre con la dignidad del que a su tierra quiere tanto.

Este año ha sido una exposición de pintura a mano libre con técnica brasileña, bajo la dirección de Asunción Romacho.

El traje del Cascamorras y los trajes típicos de Guadix arroparon el proyecto de una bandera para la muy noble y leal ciudad de Guadix, presentado a las autoridades municipales para que nos den respuesta.

En estos eventos han colaborado la asociación "Amigos de Guadix y Comarca" y el grupo de investigación "san Torcuato".

Wadi-as
SEMANARIO INDEPENDIENTE DE LA COMARCA información

Duque de Gor, 9 - 2º B
18500 GUADIX (Granada)
Apartado de Correos 66

BOLETIN DE SUSCRIPCION

D. ..... Desea recibir .....
En la dirección ..... D.N.I. ó C.I.F. .....
C.P. ..... Población ..... Teléf. laboral ..... Teléf. particular .....

FORMA DE PAGO
❑ ANUAL ..... 52,00 euros./
❑ SEMESTRAL ..... 26,00 euros/
❑ TRIMESTRAL ..... 13,00 euros/
(IVA incluido)

DOMICILIACION BANCARIA
Muy Sres. Míos:
Ruego a Vds. que con cargo a mi cuenta atiendan hasta nuevo aviso los recibos que les sean presentados por PUBLICACIONES DEL SUR, S.A.
Banco o Caja de Ahorros _____
Sucursal _____ Población _____
Titular de la cuenta _____
Nº de Cta. _____
FIRMA AUTORIZADA

Suscríbase a
Wadi-as
SEMANARIO INDEPENDIENTE DE LA COMARCA información

el deporte

➤ El Guadix CD se presentó ante 150 aficionados y este domingo inicia la temporada ■ Página 26

➤ El Grupo Salmerón firma un convenio con SPAR y comienza la liga el 22 de septiembre ■ Página 27

■ PRESENTACIÓN DEL GUADIX CD

El Guadix CD presentó a sus equipos juvenil y sénior y comienza la liga ante La Herradura

RAMÓN UBRIC

Once titular del Guadix CD en el partido disputado ante la UD Maracena.

RAMÓN UBRIC GUADIX

■ El pasado lunes, el Guadix CD presentó a sus plantillas juvenil y sénior para la temporada 2007-2008. Unos 150 espectadores acudieron a la presentación de los equipos que tuvo lugar en el Estadio municipal de Guadix.

El Guadix CD disputará finalmente el campeonato de Regional Preferente y comenzará la liga este domingo en casa ante La Herradura. Esta temporada, el conjunto dirigido por Rafael Medina tratará de conseguir el ascenso a Liga andaluza, categoría que perdió la temporada pasada al descender en la última jornada tras empatar en el campo del Vélez Rubio.

Plantilla 2007-2008

La plantilla ya está prácticamente cerrada para esta temporada y contará en la portería con Álex y Víctor González.

En la defensa actuarán Antonio Miguel, Yeyo, Jaba, Otero, Sergi, Víctor Contreras y Poyatos.

En el medio del campo, jugarán Luína, Miguelito, Jorge, Huertas, José Mari, Juanje, López.

En punta de ataque actuarán Diego, Ramón Careto, Ubric y José.

Pretemporada

El Guadix CD ha disputado tres partidos de pretemporada consiguiendo una victoria, un empate y una derrota.

En su primer test serio disputado el 21 de agosto, el Guadix cayó ante el Granada Atlético B por 1-2 con gol de Diego.

El pasado 28 de agosto, el Guadix goleó por 6-1 al Darro, equipo de Segunda provincial. El Guadix saltó al campo con el siguiente once: Víctor González, Otero, Antonio Miguel, Yeyo, Poyatos, López, Luína, José Mari, Juanje, Jorge y Ubric. Los goles accitanos fueron conseguidos por Ubric (2), Juanje, Jorge, Yeyo y Huertas.

El pasado 31 de agosto, dentro del marco de la feria y fiestas de Guadix 2007, el Guadix empató (1-1) ante la Unión Deportiva Maracena, equipo que esta temporada milita en Liga andaluza y que está dirigido por el accitano Plácido Baena. Además, en el equipo maracenero actuaron ex jugadores del Guadix como Toni o Paco.

En este último partido, el Guadix saltó al campo con el siguiente once: Víctor González, Otero, Antonio Miguel, Yeyo, Poyatos, Miguelito, Luína, José Mari, Juanje, Careto y Ubric. Ya en la segunda mitad actuaron José, Huertas, Jorge y López.

El Guadix CD gozó de claras ocasiones en la primera mitad en las botas de José Mari y Careto. Se adelantó con un gol de Ubric que aprovechó un buen pase de Yeyo y ya en la segunda, Alvarito empató para el Maracena.

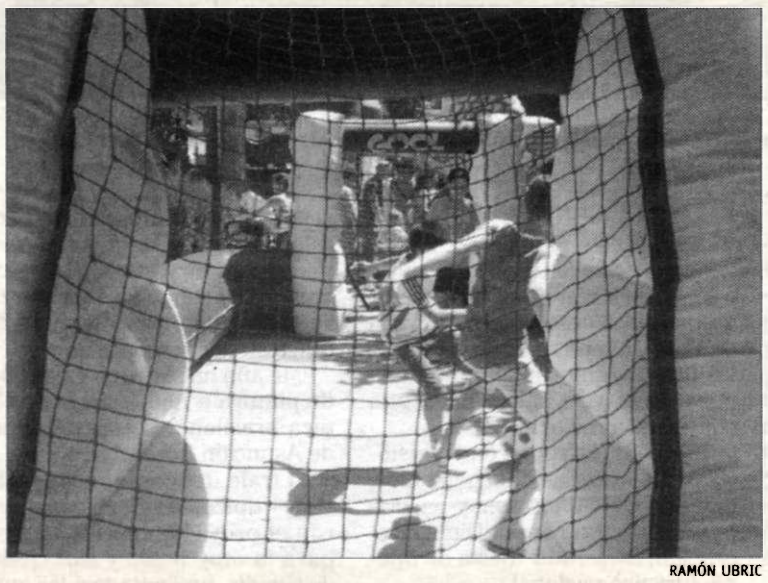

RAMÓN UBRIC

Los juegos infantiles tuvieron un gran éxito de participación.

Los niños y niñas de Guadix disfrutaron con los juegos infantiles en la feria

■ Desde el miércoles 29 de agosto, el ayuntamiento de Guadix aprovechó los días festivos para desarrollar una programación infantil destinada a los más pequeños. Así, el primer día las actividades se desarrollaron en la piscina municipal, donde los niños y niñas de Guadix realizaron juegos acuáticos, disfrutaron de una sesión de aquaventura y jugaron en un parque infantil hinchable.

El día 30 y 31 el escenario de las actividades infantiles se trasladó al parque municipal Pedro Antonio de Alarcón, donde los más pequeños disfrutaron con un parque infantil en el que había castillos hinchables, talleres de manualidades, futbolines y un mural gigante de cómic y caratulas en el que los niños realizaron sus dibujos.

Finalmente, los días 1 y 2 de septiembre continuaron las actividades infantiles con el juego de la oca, kart pedales, iniciación al piragüísmo, juegos alternativos, castillo hinchable, scalextric gigante, barcos teledirigidos, video consolas, cetrería, tiro con arco y Playstation.

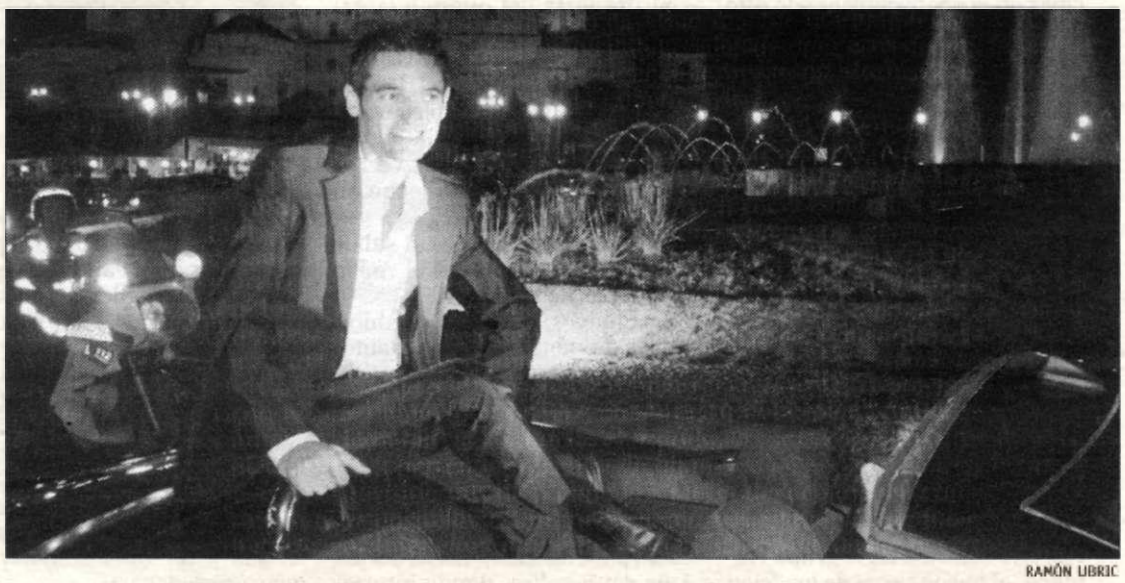

RAMÓN UBRIC

Todos quisieron felicitar a Paquillo por la medalla de plata conseguida en Osaka.

■ RECIBIMIENTO A PAQUILLO

Paquillo fue recibido como un héroe

RAMÓN UBRIC GUADIX

■ Cientos de accitanos recibieron el pasado jueves 30 de agosto a su paisano Paquillo, reciente medalla de plata en el campeonato del mundo de Osaka. El recibimiento tuvo lugar dentro de la feria y fiestas de Guadix y sirvió para que los accitanos le dieran el reconocimiento a todo un campeón que ya se ha convertido en el mejor atleta español de la historia tras haber conseguido siete medallas.

A las once de la noche, Paquillo llegó a la estación de trenes de Guadix y desde allí fue introducido en un coche descapotable e hizo un recorrido por las principales calles de la ciudad. Una de las estampas más impresionantes fue el paso de Paquillo al lado de la Catedral de Guadix y, sobre todo, el momento en el que Paquillo accedió al interior del recinto ferial para llegar hasta la Caseta municipal donde fue recibido por el alcalde de la ciudad, Santiago Pérez López.

El alcalde le dio la enhorabuena a Paquillo y propuso que en la próxima reunión del equipo de gobierno se pida una plaza pública con el nombre de Paquillo. Por su parte, en sus primeras palabras, Paquillo agradeció al ayuntamiento de Guadix, a sus amigos y a la gente que le ha ayudado durante toda su carrera deportiva. Una caseta municipal llena rompió a aplaudir cuando Paquillo resaltó "que para mí lo mejor de conseguir medallas es dedicárosla a vosotros los accitanos porque no solamente he conseguido yo este éxito, sino que es vuestro".

■ EL GRUPO SALMERÓN FIRMA UN CONVENIO CON SPAR

El Grupo Salmerón contará con el apoyo de Spar

Al acto de firma del convenio acudieron el presidente del Grupo Salmerón y varios representantes de SPAR

RAMÓN UBRIC GUADIX

■ El primer teniente de alcalde del Ayuntamiento de Guadix, José Antonio González Alcalá, ejerció el pasado 21 de agosto de testigo de la firma de un convenio de colaboración establecido entre el Grupo Salmerón Ciudad de Guadix y la cadena de supermercados Spar. En el acto de la firma, González Alcalá afirmó que "se trataba de una reunión de alegría porque se apuesta por el deporte accitano. El baloncesto cuenta no sólo con el apoyo del Ayuntamiento, sino también de empresas como SPAR, por gente que está a favor de este proyecto del deporte y del fomento del mismo".

El acto se llevó a cabo en el salón de comisiones del Ayuntamiento de Guadix con la presencia del presidente del club accitano, Rafael Requena, y de varios representantes de Spar (Raúl Morales, Director General de Super Gram Spar en Granada; Magnolia Pérez, Gerente de Spar; y la jefa de Spar en Guadix, Yolanda).

RAMÓN UBRIC

Momento de la firma del convenio entre el Grupo Salmerón y la cadena de supermercados SPAR.

González Alcalá destacó la apuesta que hace por el deporte esta empresa y el papel que ejerce el club de baloncesto accitano tanto en la difusión del nombre de la ciudad a través de su primer equipo como en la promoción del deporte base entre los más pequeños. A partir de la firma de este convenio de ayuda económica, el Grupo Salmerón Ciudad de Guadix se compromete a la difusión del logotipo de la empresa al tiempo que anuncia su intención de hacer convenios puntuales para dar a conocer los productos de la empresa patrocinadora. Para Rafael Requena "lo más importante es que los más de doscientos niños de la cantera puedan seguir trabajando y viajando. Nosotros tendremos el logotipo y la publicidad de SPAR en el pabellón e intentaremos hacer convenios de sus marcas y de sus productos".

Presentación del trofeo de feria

La caseta del CB Guadix, ubicada en el recinto ferial y que se ha instalado por primera vez este año, acogió la presentación del VI trofeo de baloncesto "Ciudad de Guadix" que el pasado viernes enfrentó al Grupo Salmerón Ciudad de Guadix y al Pamesa Valencia sub 20 de liga LEB.

Rafael Requena destacó que "es un trofeo que este año le hemos dado un poco de más calidad con el equipo que hemos traído y, sobre todo, quiero agradecer al ayuntamiento de Guadix el hecho de que se pueda celebrar este trofeo porque lo han dotado más económicamente y también agradezco la colaboración de la cadena SPAR".

Por su parte, el alcalde de Guadix reconoció la labor del Grupo Salmerón en la promoción del baloncesto y resaltó que "cuentan con su apoyo para desarrollar su labor en las mejores condiciones posibles y agradezco que haya patrocinadores como la cadena SPAR que apuestan por el baloncesto que creo que es un valor seguro en Guadix".

■ VI TROFEO DE FERIA

El Grupo Salmerón venció al Pamesa Valencia (69-63)

RAMÓN UBRIC GUADIX

■ El Grupo Salmerón Ciudad de Guadix venció al Pamesa Valencia sub 20 de liga LEB (69-63) en el VI trofeo de feria que se disputó el pasado viernes en el pabellón municipal ante unos 200 espectadores, que acudieron a presenciar el primer envite serio de la escuadra accitana dirigida, un año más, por Antonio Gómez Nieto.

El partido estuvo muy igualado y al final del primer cuarto se llegó con una leve ventaja a favor del cuadro visitante (17-19). En el intermedio, el Grupo Salmerón ya iba por delante (34-33), aunque fue en el tercer cuarto cuando consiguió ventajas de más de diez puntos. Sin embargo, el conjunto valenciano se acercó en el último cuarto a menos de cinco puntos debido al acierto de su juego exterior. Fue finalmente, Pablo Ibón el que con dos triples consecutivos estableció la victoria definitiva para un conjunto que esta temporada promete y en el que debutaron los fichajes: Víctor Rojas, David Fernández y Nacho Pin.

RAMÓN UBRIC

El partido estuvo muy disputado bajo los aros del Pabellón municipal.

Gómez Nieto destacó que fue "un típico partido de pretemporada, de rachas, ante un conjunto con mucha calidad pero en el que hemos apretado en el tercer cuarto y nos quedan todavía tres amistosos antes de comenzar la liga". Por su parte, Rafael Requena, presidente del Salmerón, consideró la victoria como importante y adelantó que la presentación del equipo tendrá lugar este sábado a las seis en el pabellón.

■ BREVES

La UD Guadix comienza su temporada este domingo

RAMÓN UBRIC GUADIX

■ La UD Guadix debuta este domingo en la Primera provincial, tras conseguir el ascenso la pasada temporada bajo el nombre de Accitana 2003, quedando campeón de la segunda provincial con 78 puntos y 106 goles a su favor.

El cuadro celeste está dirigido por Huertas y ha tenido que reestructurar a la mayoría de su plantilla tras la marcha de ocho jugadores al Guadix CD. El debut será a las doce de la mañana contra el Atarfe B, un rival al que ya se enfrentó el año pasado.

Veteranos

Este domingo se celebra otro acto programado dentro de la feria y que viene siendo habitual en los últimos años. Así, a partir de las ocho y media en el estadio municipal de fútbol, todos los amantes de este deporte podrán disfrutar del encuentro entre los equipos veteranos del Recreativo Guadix y del Murcia C.F.

Prueba del Melocotón

El próximo domingo 16 de septiembre tendrá lugar la tradicional prueba de fondo del Melocotón que partirá a las diez de la mañana de la plaza de las Palomas. Este año se celebra la XXII edición de la prueba que tendrá un recorrido de 19,5 kilómetros que irán de Guadix a Purullena, Bejarín, Benalúa y Guadix.

■ ATLETISMO

Los equipos se preparan para el gran premio de marcha

RAMÓN UBRIC GUADIX

■ El próximo domingo día 15 de septiembre se desplazarán hasta Guadix siete atletas de la Unión Atlética San Fernando para participar en el XXII Gran Premio de Marcha Atlética Memorial Manuel Alcalde, entrenador del reciente ganador de la medalla de plata de marcha, Paquillo Fernández, que falleció en el año 2004. Esta prueba se disputará a partir de las seis de la tarde y transitará por un circuito en la Avenida Medina Olmos.

Los atletas isleños que participarán en la prueba serán: Santiago Jiménez Jurado, en la categoría prebenjamín; Paula Jiménez Jurado y Gloria Martín Rodríguez, en benjamín; Rafael Cantillo Muñoz, en infantil, María del Carmen Espiñeira en juvenil y David Domínguez Guimera y David Guerrero Garrido en sénior.

La prueba servirá para que la ciudad de Guadix homenajee a Paquillo Fernández.

SERVICIOS

EL TRUCO

ACEITE VEGETAL DE ALMENDRAS. 1ª PARTE

POR ESTÉTICA Y BELLEZA ÁNGELES REQUENA. BENALÚA

Este aceite se puede obtener de dos tipos de almendros: amargo (variedad silvestre) y dulce (originaria de cultivo). En cosmética se usa sólo el de almendras dulces.
Contiene vitaminas del grupo B, que retienen el agua de la piel ayudando a prevenir la sequedad y deshidratación. Posee también vitamina D, que protege nuestra piel de los agentes externos. Sus semillas contienen de un 50 a un 60 % de aceite, compuesto por oleína, ácido linoleico (24 %) y glicéridos, con un 15 % de ácidos grasos esenciales.
Es muy usado como portador de los aceites esenciales para dar masajes y su consistencia es grasa, aunque de fácil penetración.

NO SE LO PIERDA

CARRERA DEL CASCAMORRAS

Este próximo domingo tendrá lugar la tradicional carrera del Cascamorras por las calles de Guadix. La llegada del Cascamorras a la estación de Guadix está prevista a las seis y media de la tarde y tendrá el siguiente recorrido: carretera de Baza, avda. Buenos Aires, puente del Río Guadix, plaza Américas, Medina Olmos, Tena Sicilia, Tárrago y Mateos, Ancha, Caño de Santiago, Ancha, Magistral Domínguez, plaza de la Constitución, Plaza Catedral, Santa María del Buen Aire, Mendoza, Plaza Conde Luque, Cuesta de las Angustias, S. Miguel, donde tendrá lugar la jura de bandera y despedida del Cascamorras.

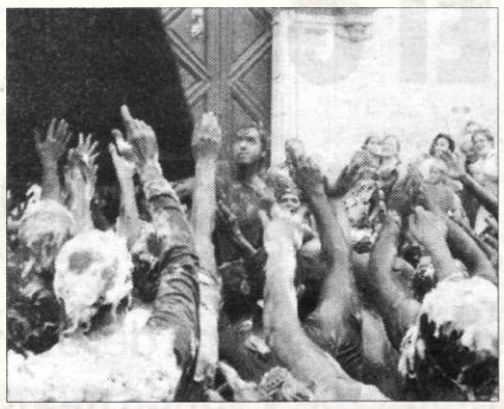

TRANSPORTES

AUTOBUSES

GUADIX-GRANADA

Lunes a ViernesDomingos y Festivos

6.45	9.45
7.45 (TBS)	12.45
8.15	15.00
9.10 (TBS)	18.00
9.45 (TBS)	18.45
11.00 (TBS)	20.30
12.45 (DIARIO)	
15.00 (DIARIO)	
16.30	
18.00 (DIARIO)	
18.45 (DIARIO)	

GRANADA-GUADIX

Lunes a ViernesDomingos y Festivos

6.30 (DIARIO)	6.30
8.30 (TBS)	10.15
10.15 (DIARIO)	12.00
11.30(TBS)	13.15
12.00 (DIARIO)	15.30
13.15 (DIARIO)	17.00
14.30 (TBS)	19.30
15.30 (DIARIO)	20.15
17.00 (DIARIO)	
18.15	

SERVICIO URBANO

Entre las 8 y las 21 horas

Hora, 45m.:	Parque municipal
Hora, 00m.:	Estación de ferrocarriles
Hora, 15m.:	Parque municipal
Id	Estación de autobuses
Id	Parque municipal

AUTOBUSES DE CERCANÍAS

Guadix-Benalúa 8.20 (lun/sab) 13.30

Guadix-Jérez- Alquife- Aldeire 12.30 (lun/sab) 19.15(l-v) 20.30 (dom)

Guadix- La Calahorra-Huéneja 13.00 (lun/sab)

Guadix- La Peza 14.30(lun/vie) 19.00 (l/v) 13.30(s)

Guadix-Lugros 14.30 (l/v) 17.45 (l/v) 12.15(s)

INFORMACIÓNDEUTILIDAD

TELÉFONOS DE INTERÉS

Sanidad	
Teléfono de emergencias	061
Hospital (Información)	958.699.100
Urgencias	902.505.061
Servicio ambulancia	958 66 02 28/958 66 00 37
Urgencias Cruz Roja	958 66 05 66
Seguridad	
Policía Local	958 66 93 01
Bomberos	958 66 47 66
Guardia Civil	958 66 90 82/79
Guardia Civil (Urgencias)	062
Protección Civil	958 66 60 20
Servicios	
Ayuntamiento	958 66 93 00
Mancomunidad de Municipios de Guadix	958 66 26 45
Repsol Butano	958 66 08 62/958 66 08 66
Correos	958 66 03 56
Urbanismo	958 66 93 14
Cruz Roja	958 66 44 35
Cultura	958 66 90 41
Empresa pública de vivienda	958 66 93 16
Centro de Adultos	958 66 15 49
Taxi (Parada)	958 66 05 37
Renfe	902 24 02 02
Estación de autobuses	958 66 06 57
Varios	
Casa de la Cultura	958 66 00 60
Cadena Ser	958 66 21 61
Cadena Cope	958 66 02 35
Radio Kabila Benalúa	958 68 44 19
Wadi-as Información	958 66 29 33
Centro de Orientación Familiar	958 66 27 52
Oficina de turismo de Guadix	958 66 26 65

VISITA A MUSEOS

- CUEVA MUSEO DE GUADIX
  De lunes a viernes: de 10 a 14 h y de 16 a 18 h. Sábados y festivos: de 10 a 14
- MUSEO DE LA CATEDRAL DE GUADIX
  De 11 a 13 h y de 16 a 18 h. Domingo solo de 11 a 13 h.
- SALA ALARCONIANA (C/ BARRADAS, SEMINARIO SAN TORCUATO)
  De martes a sábados: de 11 a 14 y de 16:30 a 18:30 h. Festivos: de 11 a 14 h.
- MUSEO DE ALFARERÍA. CUEVA LA ALCAZABA

Registro de gentes

NACIMIENTOS

- David Cuerva Hidalgo
- Fernando Fernández Raya
- Josefa Santiago Martín
- Paula Aránega Olivencia
- Alejandra Perez Reyes

MATRIMONIOS

- Raúl F. Bueno Mata y Sheila Alcalá Martínez
- José Fajardo Martínez y María Nieves Martínez Martínez

DEFUNCIONES

- Ana Cabrerizo Delgado

farmacias

VIERNES 7
- Encarnación Casas. Tr. Juan Ramón Jiménez

SABADO 8
- Mª Dolores Rojas C/ Ancha 19.

DOMINGO 9
- Jesús Pulido C/ Ancha 11.

LUNES 10
- Mercedes Ruiz. C/ Lepanto 1.

MARTES 11
- Carmen Ramos. Avda. Medina Olmos 8.

MIERCOLES 12
- José Antonio Blesa C/ Gloria 1.

JUEVES 13
- Alfonso Gálvez. Avda. Mariana Pineda 12.

EXPOSICIONES

NOTA INFORMATIVA

Las colaboraciones dirigidas a Wadi-as Información no deberán exceder de 350 palabras y de 500 las cartas al director. Estas últimas deberán ir acompañadas de fotocopia impresa o escaneada del DNI.
Wadi-as Información no se hace responsable de las opiniones vertidas por sus colaboradores.

AYER COMO QUIEN DICE...

POR JOAQUÍN VALVERDE

7 de septiembre de 1611

El pintor flamenco Pedro Pablo Rubens (1577/1640), acaba en Italia su sobrecogedor cuadro "La erección de la Cruz", que conserva la catedral de Amberes (Bélgica).
De ella "puede decirse que es una galería donde se guardan las obras de los más acreditados pintores de esta ciudad, superiores en el número y mérito" (A. Ponz)
En la capilla de la Colegiata, el cuadro de Ntra. Señora con el Niño, san Jerónimo y san Jorge. Rubens se retrató en él junto a sus dos hijas. Al pie, yace el pintor.

RKB 107.9 MHz Radio Kabila Benalúa *Emisora Municipal* RKB

sorteos y loterías

BONOLOTO

Lunes 3/9/07: 9 10 11 29 44 49
Complementario: 30
Reintegro: 8

Premios	Acertantes	Euros
6	3	543.861,09
5+C	2	115.928,13
5	115	1.008,07
4	6.380	28,73
3	115.552	4,00

Recaudación: 3.173.946 €.

Martes 4/9/07: 2 14 18 31 35 38
Complementario: 8
Reintegro: 2

Premios	Acertantes	Euros
6	Bote	382.560,31
5+C	2	102.016,09
5	83	1.229,11
4	4.189	38,56
3	80.489	4,00

Recaudación: 2.604.644,50 €.

Miércoles 5/9/07: 3 14 24 39 42 48
Complementario: 31
Reintegro: 3

Premios	Acertantes	Euros
6	Bote	791.832,60
5+C	1	218.278,60
5	85	1.283,99
4	5.011	34,48
3	95.730	4,00

Recaudación: 2.872 031,50 €.

Viernes 31/8/07: 6 10 12 27 35 36
Complementario: 9
Reintegro: 1

Premios	Acertantes	Euros
6	Bote	1.196.852,80
5+C	3	81.849,86
5	87	1.411,20
4	6.492	29,94
3	123.640	4,00

Recaudación: 3.372.829,50 €.

LOTERÍAPRIMITIVA

Jueves 30/8/07: 4 6 16 20 22 41
Complementario: 2
Reintegro: 4

Premios	Acertantes	Euros
6	Bote	2.706.040,56
5+C	6	69.365,66
5	240	3.469,28
4	15.376	81,23
3	288.868	8,00

Recaudación: 16.699.707 €.

Sábado 1/9/07: 13 18 19 35 39 43
Complementario: 11
Reintegro: 3

Premios	Acertantes	Euros
6	Bote	2.730.687,00
5+C	7	60.015,10
5	253	3.320,99
4	14.848	66,04
3	274.354	8,00

Recaudación: 16.547.007€.

GORDO PRIMITIVA

Domingo 2/9/07: 6 16 40 41 53
Nº Clave (Reintegro): 0

Premios	Acertantes	Euros
5+1	Bote	5.000.000,00
5	1	283.197,54
4+1	19	2.710,02
4	180	333,73
3+1	856	80,20
3	10.338	21,58
2+1	14.608	11,75
2	184.486	3,00

Recaudación: 6.137.532 €.

ONCE

Lunes 3
79.835

Martes 4
41.872

Miércoles 5
77.046

Jueves 30
11.275

Viernes 31
68.268
Serie: 077

Domingo 2
12.636
Serie: 046

EURO MILLONES

Viernes 31/8/07: 6 18 22 23 37
Estrellas: 5 y 6

Premios	Euros		Euros
5+2E	39.496.528,00	3+2E	79,43
5+1E	494.054,44	3+1E	25,57
5	210.306,96	2+2E	23,84
4+2E	5.615,67	3	19,02
4+1E	247,12	1+2E	10,49
4	139,30	2+1E	8,20

Recaudación: 80.116.936€.

TELEVISIÓN

NOTICIA

EVA GONZÁLEZ Y SILVIA ABRIL, NUEVOS COLABORADORES DE BUENAFUENTE

LA modelo Eva González, que ya ha participado en más de un programa de laSexta, la actriz Silvia Abril y el humorista Berto son los nuevos fichajes que colaborarán en el programa que Andreu Buenafuente estrenará en laSexta el próximo 17 de septiembre. Según informó esta cadena, a varios días del estreno de su nuevo programa, laSexta ofrece, en una tira diaria, los casting que está realizando el humorista para elegir sus colaboradores. En una serie de *píldoras* de autopromoción, en la programación de laSexta se emiten, a las 23.30 horas, parodias de casting que utilizan algunos programas de televisión para elegir a sus participantes.

PARA VER

'JUSTICE' SE ENFRENTA A LOS CASOS JUDICIALES MÁS POLÉMICOS

CANAL Sur Televisión emite los miércoles (22.05 h.) *Justice*, una serie de ficción producida por Jerry Bruckheimer. La producción norteamericana refleja los entresijos de un bufete de abogados (TNT&G) cuyos polémicos casos alcanzan una amplia repercusión mediática en Estados Unidos. El brillante equipo de letrados está compuesto por Ron Turk, el destacado portavoz del equipo ante los medios de comunicación, aunque un personaje odiado por los jurados; Tom Nicholson, su alter ego y corazón de la firma; Luther Gaines, famoso entre la comunidad afroamericana por su especial habilidad para anticiparse a los argumentos de las partes en litigio; y la joven investigadora médica Alden Tuller, que descifra los asuntos más complejos.

ELPROGRAMADELASEMANA

Comecaminos, espacio infantil

LOS presentadores del espacio diario que ofrece La 2 de Televisión Española, *Comecaminos*, son Andrea Dueso, y Alejandro Rivas y Dadá, un muñeco de peluche que bien pudo estar contigo en la cuna. Un muñeco que tiene vida propia, pero al que sólo le gusta hablar cuando nadie le ve, o cuando alguien le parece interesante; por ejemplo: tú. Pero además de los dos presentadores, en el garaje de *Comecaminos* contamos con la presencia de tres colaboradores. Dos genios de las manualidades y de la cocina más divertida y un misterioso mago llamado *Sombra*. Y además de un artista, un cocinero y un mago, en *Comecaminos* tendremos todas las semanas un montón de amigos que tengan algo que contarnos y quieran hacernos partícipes de su mundo y sus destrezas. El espacio incluye varias series de dibujos animados.

Diario, 08.30 h., en La 2

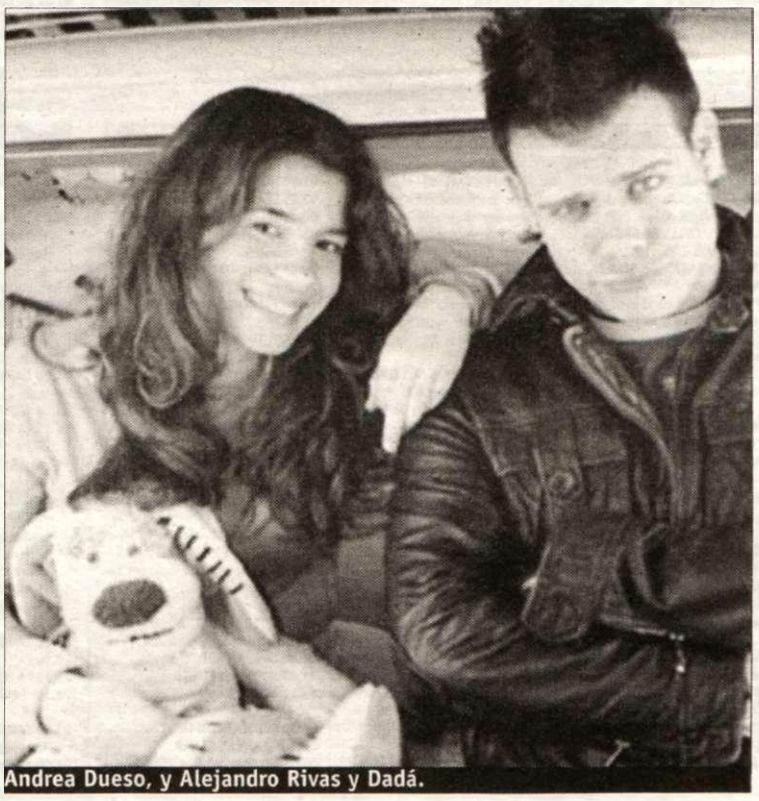

Andrea Dueso, y Alejandro Rivas y Dadá.

El muñeco que tiene vida propia, Dadá.

www.publicacionesdelsur.net

SÁBADO 8

TVE 1

06.00 NOTICIAS 24 HORAS. Espacio informativo.
08.00 LOS LUNNIS: LA SERIE.
09.00 COMECAMINOS. Espacio infantil presentado por Alejandro Rivas y Andrea Dueso. Incluye nuevos capítulos de las siguientes series: *Alex y Alexis, Duck Rogers, Superman* y *Alienators.*
12.00 BERNI.
12.05 CINE PARA TODOS. (Título sin determinar)
14.00 CORAZÓN, CORAZÓN.
15.00 TELEDIARIO-1. Espacio informativo.
15.55 EL TIEMPO.
16.00 SESIÓN DE TARDE. (Título sin determinar)
18.00 CINE DE BARRIO.
La mujer es un buen negocio
21.00 TELEDIARIO.
21.25 EL TIEMPO.
21.00 FÚTBOL. Programa previo.
21.00 FÚTBOL. Clasificación Eurocopa 2008. Islandia-España.
00.00 SÁBADO CINE.
Turbulence 2: miedo a volar
Renée Brenan es una investigadora de accidentes aéreos que está estudiando el caso de un avión comercial que se estrelló sin explicación aparente.
02.00 URGENCIAS. Serie protagonizada por Noah Wyle.

LA 2

06.00 TELEDEPORTE.
08.00 LOS CONCIERTOS DE LA 2.
09.30 AGROSFERA. Incluye varios reportajes sobre el mundo de la pesca, la agricultura y la ganadería en nuestro país.
10.30 EN OTRAS PALABRAS.
11.00 ESPACIOS NATURALES. *Nuestros parques nacinales: Red de vida.*
11.30 EL CONCIERTAZO. Espacio para los más jóvenes, dedicado a la música clásica.
12.30 TENDIDO CERO.
13.00 CARTELERA. Espacio cinematográfico.
13.30 PARAÍSOS CERCANOS. Espacio documental.
14.30 SORTEO DE LA LOTERÍA NACIONAL.
14.35 A PEDIR DE BOCA. Espacio culinario.
15.00 ESTADIO 2.
21.00 BUBBLES.
22.00 ES TU CINE. (Título sin determinar)
00.00 LA NOCHE TEMÁTICA. *Amor sin fronteras.* Documental que muestra cómo en el amor no hay barreras ni límites.
03.30 CINE DE MADRUGADA. (Título sin determinar)
04.45 CINE CLUB. (Título sin determinar)

ANTENA 3

06.30 DANIEL 'EL TRAVIESO'.
07.00 SHINZO.
08.00 MEGATRIX. Ofrece nuevos capítulos de las siguientes series y algunos concursos: *El Equipo A, ¿Por qué a mí no?, H20, Shin Chan* y *Heidi.*
14.00 LOS SIMPSONS. Hoy se ofrecen los episodios titulados: *Diatriba de una ama de casa loca* y *Márgica gira histórica.*
15.00 NOTICIAS FIN DE SEMANA. Espacio informativo en el que se resume las noticias más importantes acontecidas hasta el momento de la emisión, tanto en el ámbito nacional como en el internacional.
15.45 EL TI3MPO.
16.00 MULTICINE. (Título por determinar)
18.00 MULTICINE. (Título por determinar)
20.00 PROGRAMA SIN DETERMINAR.
21.00 NOTICIAS FIN DE SEMANA.
21.45 AMERICAN DAD.
22.15 CINEMA-TRIX. (Título sin determinar)
00.30 CINE. (Título sin determinar)
02.30 ADIVINA QUIÉN GANA ESTA NOCHE. Concurso interactivo presentado por Susana Sánchez y Borja Voces.

CUATRO

07.10 CUATROSFERA. Magazine juvenil, que incluye nuevos capítulos de las siguientes series: *Rebelde Way, El coche fantástico, Tan muertos como yo* y *Lea Parker.*
10.30 LOS ALGOS. Espacio infantil.
12.05 EL ENCANTADOR DE PERROS. Espacio presentado por César Millán, adiestrador de perros. Cada entrega se centra en un animal problemático, y se le enseña para que pueda convivir perfectamente con la familia.
13.15 HUMOR AMARILLO.
14.00 NOTICIAS CUATRO.
14.55 PRESSING CATCH: RAW.
15.55 HOME CINEMA. (Título sin determinar)
18.10 HOME CINEMA. (Título sin determinar)
20.25 NOTICIAS CUATRO.
21.35 HIPÓDROMO.
22.00 CINE CUATRO. (Título sin determinar)
00.00 CINE CUATRO. (Título sin determinar)
02.05 COMO LA VIDA MISMA.
03.00 JUZGADO DE GUARDIA. Serie
03.25 ENREDO. Serie
04.10 FAMOSOS EN EL RING.
04.35 LLÁMAME. Programa concurso.
05.30 SHOPPING. Espacio de tipo comercial.
06.35 RECUATRO.

TELECINCO

06.30 SUPERCAMPEONES. Dibujos animados.
06.50 EL MUNDO MÁGICO DE BRUNELESKY.
07.00 BIRLOKUS KLUB.
09.30 EMBRUJADAS.
10.30 EL COLECCIONISTA (DE IMÁGENES).
11.30 MÁS QUE COCHES COMPETICIÓN.
12.15 DECOGARDEN.
13.00 REX. *Gritos mudos.*
14.00 FÓRMULA 1. Clasificación Gran Premio de Italia.
15.00 INFORMATIVOS TELECINCO. Espacio informativo presentado por José Ribagorda y Carme Chaparro.
16.00 CINE ON. (Título por determinar)
18.00 CINE ON. (Título por determinar)
20.00 EL BUSCADOR DE HISTORIAS.
20.55 INFORMATIVOS TELECINCO.
21.30 ESCENAS DE MATRIMONIO.
22.00 LA NORIA. Jordi González presenta este programa magazine. Una de las cinco horas de las que consta *La Noria* aborda un tema de actualidad. Para ello cuenta con un variado equipo de famosos tertulianos de distintos bandos políticos y sociales.
02.15 NOCHE DE SUERTE.

laSEXTA

07.20 NO SABE NO CONTESTA. (Repetición)
08.10 APUESTA 20". (Repetición)
09.00 COCINA CON BRUNO OTEIZA.
09.25 HOY COCINAS TÚ.
11.05 BICHOS Y CÍA.
11.35 DOCUMENTALES.
14.25 LASEXTA NOTICIAS 14H. Informativo.
14.55 PADRE DE FAMILIA.
15.25 FUTURAMA. Serie de dibujos animados de la que se emiten dos episodios.
15.55 DAC-DIARIO DEL ANALISTA CATÓDICO.
16.25 EUROBASKET '07.
21.20 LASEXTA NOTICIAS 20H. Ofrece las últimas noticias, tanto nacionales como internacionales.
21.30 EUROBASKET '07. Se ofrce un partado de la segunda fase. En esta fase la selección española, si se clasifica, se enfrentará a un equipo del grupo A. Los resultados indicarán qué equipos pasan a cuartos de final.
23.30 CINE DE ACCIÓN.
01.25 TODOS A CIEN. Espacio magazine, presentado por Josep Tomás y Elvira Prado, dedicado al mundo del sexo.
01.30 GANAS DE GANAR.
02.25 JUEGA CON LASEXTA.
06.00 TRAFFIC TV. (Repetición)

CANAL SUR

07.00 VIAJE AL SUR.
07.30 TECNÓPOLIS. (R)
08.00 LA BANDA. Programa dedicado a los más pequeños de la casa, que ofrece secciones de concursos, pruebas de habilidad y conocimientos, actuaciones musicales, etc. Además, incluye nuevos episodios de distintas series de dibujos animados.
11.40 CINE. (Título sin determinar)
13.25 LA COCTELERA.
14.00 VIAJE AL SUR.
14.30 CANAL SUR NOTICIAS. Espacio informativo donde se resumen las noticias más importantes acontecidas durante la jornada.
15.10 SALUD AL DÍA. Programa presentado por Roberto Sánchez Benítez. Ayuda a la mejora de la salud.
15.50 CINE. (Título sin determinar)
18.00 ANDALUCÍA DIRECTO.
20.00 MI MASCOTA. Programa dedicado al mundo de los animales de compañía. Presenta: Mar Vega.
20.30 CANAL SUR NOTICIAS.
21.25 PA QUE TE RÍAS.
22.00 NOCHE SENSACIONAL.
01.00 CINE. (Título sin determinar)
03.00 ESPACIO COMERCIAL.

CANAL 2 ANDALUCIA

07.00 CANAL ANDALUCÍA TURISMO. Canal temático sobre turismo andaluz.
09.00 DIÁLOGOS EN LA VIDA. Divulgativo
09.10 FLAMENCOS.
10.10 TESIS DE VERANO.
11.00 TOP FIN DE SEMANA.
12.00 TODODEPORTE FIN DE SEMANA. Programa de retransmisiones deportivas. Está presentado por Rafa Vega.
14.30 A CABALLO.
15.00 LA BANDA FIN DE SEMANA. Programa dedicado a los más pequeños de la casa, que ofrece secciones de concursos, pruebas de habilidad y conocimientos, actuaciones musicales, etc. Además, incluye nuevos episodios de dibujos animados.
18.00 ANDALUCÍA TURISMO.
18.30 FÚTBOL 2ª DIVISIÓN.
21.00 SOS ESTUDIANTES.
22.00 NATIONAL GEOGRAPHIC. Documental.
23.00 CINE.
El pico de las viudas
01.20 AROUND FLAMENCO.
01.50 CANAL ANDALUCÍA TURISMO. Canal temático sobre turismo andaluz: costumbres, tradiciones, gastronomía, paisaje y deportes...

LA TELEVISIÓN

DOMINGO 9

TVE 1

06.00 NOTICIAS 24 HORAS. Espacio informativo.
08.00 LOS LUNNIS: LA SERIE.
08.30 COMECAMINOS.
12.00 CINE PARA TODOS. (Título por determinar)
14.00 CORAZÓN, CORAZÓN.
15.00 TELEDIARIO-1. Espacio informativo en el que se resumen las noticias más importantes acontecidas hasta el momento de la emisión, tanto en el ámbito nacional como en el internacional.
15.55 EL TIEMPO.
16.00 SESIÓN DE TARDE. (Título sin determinar)
18.00 ESPAÑA DIRECTO. Los domingos este programa está presentado por Mercedes Torre, que da paso a los colaboradores desplazados a distintas localidades de nuestro país para ofrecer desde allí, y en directo, las noticias que ocurren en esos lugares.
21.00 TELEDIARIO 2. Espacio informativo que resume las noticias más importantes que han tenido lugar durante toda la jornada.
21.55 EL TIEMPO.
22.00 LA PELÍCULA DE LA SEMANA. Princesa por sorpresa
00.15 ESPECIAL CINE. Matrix
02.00 URGENCIAS.

LA 2

06.00 TELEDEPORTE.
08.00 LOS CONCIERTOS DE LA 2.
08.45 BUENAS NOTICIAS. Espacio religioso. Espacio de la Comunidad evangélica.
09.00 SHALOM. Espacio religioso. Espacio dedicado a la Comunidad judía.
09.15 ISLAM HOY. Programa que dedica su tiempo a la Comunidad musulmana.
09.30 CON TODOS LOS ACENTOS.
10.00 ÚLTIMAS PREGUNTAS.
10.25 TESTIMONIO.
10.30 EL DÍA DEL SEÑOR. Espacio religioso. Se ofrece la transmisión de la Santa Misa, además de un reportaje.
11.30 PUEBLO DE DIOS.
12.00 EL ESCARABAJO VERDE.
12.30 AMÉRICA MÍTICA.
13.00 ESTADIO 2.
22.00 AL FILO DE LO IMPOSIBLE.
23.00 CLUB DE FÚTBOL. Presentado por Josep Pedrerol y Hugo Gatti. El programa analiza la actualidad del mundo del fútbol español.
00.30 REDES.
01.30 CINE DE MADRUGADA. (Título por determinar)
03.20 CINE DE MADRUGADA. (Título por determinar)
04.45 CALLE NUEVA.
05.30 TELEDEPORTE.

ANTENA 3

06.00 REPETICIÓN DE PROGRAMAS.
06.30 DANIEL 'EL TRAVIESO'.
07.00 SHINZO.
07.55 MEGATRIX. Espacio infantil presentado por Tito Augusto, Murphy y Esther Bizcarrondo. Incluye nuevos capítulos de las siguientes series y algún que otro concurso: *Dos en Malibú, El Equipo A, ¿Por qué a mí?, H2O* y *Heidi*.
13.00 SHIN CHAN.
14.00 LOS SIMPSONS. Serie de dibujos animados. Se emiten dos capítulos.
15.00 NOTICIAS FIN DE SEMANA.
15.45 EL TI3MPO. Espacio de información meteorológica.
16.00 MULTICINE. (Título por determinar)
18.00 MULTICINE. (Título por determinar)
20.00 PROGRAMA POR DETERMINAR.
21.00 NOTICIAS FIN DE SEMANA.
21.45 LOS SIMPSONS. *Tabernísima mamá.* Un inspector de sanidad muere al tomar un cóctel en el bar de Moe, por lo que se ve obligado a cerrar el local. Para evitarlo, Homer decide hipotecarse y dárselo todo a su amigo.
22.15 SIN RASTRO. (R)
01.30 JOHN DOE.
02.30 ADIVINA QUIÉN GANA ESTA NOCHE.

CUATRO

07.20 CUATROSFERA.
10.40 LOS ALGOS.
12.15 EL ENCANTADOR DE PERROS.
13.10 HUMOR AMARILLO. Espacio de corte humorístico. Un grupo de jóvenes se enfrenta a diversos circuitos que deberá superar. Ante la atenta mirada de las cámaras, y las precisas palabras de los comentaristas, nos ofrecen una detallada colección de costaladas de todos los colores.
14.00 NOTICIAS CUATRO. Espacio informativo, que hace un resumen de las noticias más interesantes acontecidas hasta el momento de esta emisión.
14.55 PRESSING CATCH: SMACKDOWN.
15.55 HOME CINEMA. (Título sin determinar)
18.30 NADA X AQUÍ.
20.30 NOTICIAS CUATRO.
21.35 PSYCH. *Juego, set, asesinato.* Shaew se propone investigar y llegar al fondo de la muete de una estrella del tenis. *¿Poker? Si acabamos de empezar...* El amigo de Henry desaparece después de negarse a denunciar un robo, dejando a Henry con pocas opciones.
23.30 CUARTO MILENIO.
01.55 MÁS ALLÁ DEL LÍMITE.
04.10 LLÁMAME.

TELECINCO

06.30 SUPERCAMPEONES.
06.50 EL MUNDO MÁGICO DE BRUNELESKY.
07.00 BIRLOKUS KLUB. Espacio infantil.
09.30 GP2 SERIES ITALIA.
11.00 EL COLECCIONISTA (DE IMÁGENES).
11.30 SUPERBIKE: ALEMANIA.
13.00 FÓRMULA 1. GRAN PREMIO DE ITALIA. Desde el circuito de Monza. Se trata del trazado más rápido del mundial, con velocidades de 360km/h a final de recta. Un circuito en el que los Ferrari tendrán el apoyo de los *tifosi*, y donde Fernando Alonso tratará de recortar puntos respecto a Hamilton.
16.00 CINE ON. (Título por determinar)
17.45 CINE ON. (Título por determinar)
19.45 EL BUSCADOR DE HISTORIAS.
20.55 INFORMATIVOS TELECINCO.
21.30 ESCENAS DE MATRIMONIO.
22.00 AÍDA.
01.45 EL COLECCIONISTA (DE IMÁGENES).
02.15 NOCHE DE SUERTE.
03.00 NOSOLOMÚSICA. Espacio de reportajes.
03.30 COMO SE RODÓ...
04.00 INFOCOMERCIALES.

laSEXTA

07.20 NO SABE NO CONTESTA. (Repetición). Concurso presentado por Miguel Nadal.
08.10 APUESTA EN 20". (Repetición). Programa concurso.
09.00 COCINA CON BRUNO OTEIZA.
09.25 HOY COCINAS TÚ. Con Eva Arguiñano.
11.05 BICHOS Y CÍA.
11.35 DOCUMENTALES.
14.25 LASEXTA NOTICIAS 14H. Espacio informativo.
14.55 PADRE DE FAMILIA. Dibujos animados.
15.25 FUTURAMA. Serie de animación.
15.55 DAC-DIARIO DEL ANALISTA CATÓDICO.
16.15 EUROBASKET '07. Previo a los partidos.
16.30 EUROBASKET '07. Carrusel de partidos.
21.20 LASEXTA NOTICIAS 20H. Espacio informativo en el que se repasa las noticias más destacadas del fin de semana. En LaSexta Deporte se repasan los goles de las ligas europeas.
21.30 EUROBASKET '07. Estados Unidos-Brasil.
01.35 BRIGADA POLICIAL.
02.15 GANAS DE JUGAR. Programa concurso.
06.05 NO SABE NO CONTESTA.

CANAL SUR

07.00 VIAJE AL SUR.
07.30 MI MASCOTA. (Repetición)
08.00 LA BANDA. Programa infantil, con secciones de concursos, pruebas de habilidad y conocimientos, actuaciones musicales, etc. Además, incluye nuevos capítulos de las series dirigidas a los más pequeños de la casa: *Fracasse, Doraemon* y *Banner y Flappy*.
11.40 LO MEJOR DE 'MENUDA NOCHE'. (Repetición)
13.50 TOROS PARA TODOS.
14.30 CANAL SUR NOTICIAS. Espacio informativo en el que se resumen las noticias más importantes acontecidas hasta el momento de la emisión.
15.10 TECNÓPOLIS.
15.50 CINE. (Título sin determinar)
18.00 PROGRAMA SIN DETERMINAR.
20.30 CANAL SUR NOTICIAS.
21.25 PA QUE TE RÍAS. Programa de humor que presenta vídeos de curiosidades de internet y de cámaras ocultas. Presentan: Carmen Janeiro y Eduardo Bandera.
22.10 PROGRAMA SIN DETERMINAR.
00.15 NIP TUCK. Serie
01.30 TESTIGOS HOY.
02.00 LA COCTELERA.
03.00 ESPACIO COMERCIAL.
04.30 CANAL ANDALUCÍA TURISMO.

CANAL 2 ANDALUCIA

07.00 CANAL ANDALUCÍA TURISMO. Canal temático sobre turismo andaluz: costumbres, tradiciones, gastronomía, paisaje...
09.00 CINE.DOS. (Repetición)
09.30 TESTIGOS HOY.
10.00 A CABALLO.
10.30 TELESIGNO.
11.00 TOP FIESTA FIN DE SEMANA. Espacio musical.
12.00 TODODEPORTE FIN DE SEMANA. Espacio deportivo, que ofrece algunas retransmisiones y resúmenes de eventos acontecidos el fin de semana.
14.30 ANDALUCÍA TURISMO.
15.00 LA BANDA. Programa dedicado a los más pequeños de la casa que ofrece secciones de concursos, pruebas de habilidad y conocimientos, actuaciones musicales, etc. Además, incluye nuevos episodios de diversas series de dibujos animados.
19.10 EN BUENA COMPAÑÍA.
19.40 ESPACIO PROTEGIDO.
21.00 SOS ESTUDIANTES.
22.00 GOL A GOL.
23.25 AL MARGEN DE LA LEY.
01.00 MEMORIA DOCUMENTADA.
02.00 COMO EL AGUA.
02.30 CANAL ANDALUCÍA TURISMO. Canal temático sobre turismo andaluz...

LUNES 10

TVE 1

06.00 NOTICIAS 24 HORAS. Se ofrece un resumen de noticias.
07.00 TELEDIARIO MATINAL.
09.00 LOS DESAYUNOS DE TVE.
10.00 SABER VIVIR. Espacio divulgativo.
11.30 POR LA MAÑANA. Incluye actualidad rosa, reportajes de interés social, entrevistas, concursos, etc. Está presentado por Silvia Jato.
13.15 EL NEGOCIADOR. Concurso presentado por Javier Capitán.
14.00 INFORMATIVO TERRITORIAL.
14.30 CORAZÓN DE VERANO.
15.00 TELEDIARIO-1.
15.55 EL TIEMPO.
16.00 AMAR EN TIEMPOS REVUELTOS.
17.15 DESTILANDO AMOR.
18.25 ESPAÑA DIRECTO. Programa informativo y de actualidad.
20.00 GENTE.
21.00 TELEDIARIO-2.
21.55 EL TIEMPO.
22.00 IDENTITY. Concurso presentado por Antonio Garrido en el que el concursante debe adivinar características de varias personas invitadas en el plató.
00.00 EL DÍA QUE CAMBIÓ MI VIDA.
02.00 TELEDIARIO-3.
02.30 PARA QUE VEAS.
03.00 NOTICIAS 24 HORAS.

LA 2

06.00 TELEDEPORTE.
08.00 LOS LUNNIS: LA SERIE.
08.30 COMECAMINOS.
12.10 EL SHOW DE BASIL BRUSH.
13.10 LAS GEMELAS DE SWEET VALLEY.
14.10 SHEENA.
15.15 SABER Y GANAR.
15.45 CICLISMO. Vuelta a España.
18.00 VERÓNICAS MARS.
18.55 GOMAESPUMENGLISH.
19.00 LOIS Y CLARK: LAS NUEVAS AVENTURAS DE SUPERMÁN. Serie protagonizada por Dean Cain y Teri Hatcher.
19.55 GOMAESPUMENGLISH.
20.00 CICLISMO. Vuelta a España.
20.30 LA 2. NOTICIAS.
20.55 EL TIEMPO.
21.00 DOS HOMBRES Y MEDIO. Serie protagonizada por Charlie Sheen, Jon Cryer y Angust T. Jones. (Se interrumpe para ofrecer el Sorteo de la Bonoloto).
22.00 MINISERIE. Viento del pueblo
00.30 LA 2 NOTICIAS EXPRÉS.
00.35 LEY Y ORDEN: ACCIÓN CRIMINAL.
01.30 A DOS METROS BAJO TIERRA.
02.30 CONCIERTOS DE VERANO.
03.45 BLOOD, EL ÚLTIMO VAMPIRO.
04.15 CINE DE MADRUGADA. (Título sin determinar)

ANTENA 3

06.00 LAS NOTICIAS DE LA MAÑANA. Programa informativo de primera hora, que nos hace un resumen de noticias.
08.00 HEIDI.
09.00 ESPEJO PÚBLICO. Presentado por Susana Griso.
12.30 LA RULETA DE LA SUERTE. Programa concurso que está presentado por el joven Jorge Fernández.
14.00 LOS SIMPSONS. Se ofrecen dos episodios de esta serie de animación.
15.00 NOTICIAS. Repaso a la actualidad diaria.
15.55 EL TI3MPO.
16.00 C.L.A. NO SOMOS ÁNGELES. Serie.
17.00 MADRE LUNA.
18.00 A3BANDAS.
19.00 EL DIARIO DE PATRICIA. Magazine
20.30 JEOPARDY. Programa concurso presentado por Carlos Sobera.
21.00 NOTICIAS. Espacio informativo.
22.00 CINE. Jungla de cristal
00.00 PROGRAMA SIN DETERMINAR.
02.15 NOTICIAS.
02.30 ADIVINA QUIÉN GANA ESTA NOCHE.
05.00 REPETICIÓN DE PROGRAMAS.

CUATRO

07.40 CUATROSFERA.
10.00 LOS ALGOS. Espacio dirigido a los más pequeños de la casa.
11.35 SABRINA, COSAS DE BRUJAS. Serie con Melissa Joan Hart.
13.00 PRESSING CATCH: SMACKDOWN.
14.00 NOTICIAS CUATRO. Espacio informativo que hace un resumen de las noticias más interesantes acontecidas hasta el momento de esta emisión, tanto en el ámbito nacional como en el internacional.
14.55 FRIENDS.
16.50 CHANNEL Nº 4.
18.55 ALTA TENSIÓN. Concurso
19.55 MONEY, MONEY.
21.00 NOTICIAS CUATRO. Espacio informativo que incluye el sorteo diario de la ONCE.
22.00 GALA SUPERMODELO 2007. Segunda Gala de *Supermodelo 2007* que contará con un invitado famoso. Si es un diseñador, las concursantes desfilarán con vestidos de su colección. Además, el jurado contará con algunos miembros también famosos.
00.55 NOCHE HACHE.
02.10 CUATROSFERA.
03.35 LLÁMAME. Programa concurso.
05.35 SHOPPING. Programa de tipo comercial.

TELECINCO

06.30 INFORMATIVOS TELECINCO. Serie de información general, que hace un resumen de las noticias más interesantes del día, tanto nacionales como internacionales.
09.00 LA MIRADA CRÍTICA.
10.45 EL PROGRAMA DE VERANO. Magazine matinal presentado por Óscar Martínez y Máxim Huerta. Incluye: *Karlos Arguiñano en tu cocina.*
14.30 INFORMATIVOS TELECINCO.
15.30 AQUÍ HAY TOMATE. Magazine presentado por Jorge Javier Vázquez y Carmen Alcayde.
17.00 YO SOY BEA.
17.45 ESTÁ PASANDO. Magazine vespertino que está presentado por Lucía Riaño y Emilio Pineda.
20.15 PASAPALABRA. Concurso presentado por Christian Gálvez.
20.55 INFORMATIVOS TELECINCO. Espacio de información general.
21.20 ESCENAS DE MATRIMONIO. Espacio de humor.
22.00 CSI MIAMI. Se ofrece un episodio de la quinta temporada.
23.00 CSI NUEVA YORK.
00.00 CSI LAS VEGAS. Reposición de un capítulo de la cuarta temporada y otro de la primera.
02.00 NOCHE DE SUERTE.
02.45 INFOCOMERCIALES.
05.45 FUSIÓN SONORA.

laSEXTA

07.00 HOY COCINAS TÚ. (Repetición)
07.25 SÉ LO QUE HICÍSTEIS...
08.25 TELETIENDA.
08.55 DESPIERTA Y GANA. Espacio comercial.
09.55 LAS TENTACIONES DE EVA. Cocina.
10.20 CRÍMENES IMPERFECTOS.
11.54 SMS.
13.25 FUTURAMA.
13.55 PADRE DE FAMILIA. Serie de animación.
14.25 LASEXTA NOTICIAS. Espacio informativo.
14.55 FUTURAMA. Serie de animación.
15.25 SÉ LO QUE HICÍSTEIS... Espacio presentado por Patricia Conde y Ángel Martín. El programa contará con los consejos que han ayudado a los famosos en *Cosas que nunca te dije*, y repescará frases divertidas pronunciadas por personajes habituales de los programas rosas.
16.15 EUROBASKET '07. Se ofrecen partidos de la segunda fase.
20.50 LASEXTA NOTICIAS.
21.00 EUROBASKET '07.
23.30 CINE. (Título por determinar)
01.30 CRÍMENES IMPERFECTOS. (R).
02.20 GANAS DE GANAR.
06.05 NO SABE NO CONTESTA.

CANAL SUR

07.00 LA TARDE MUSICAL. (Repetición)
08.00 LA BANDA. Programa infantil con secciones de concursos, pruebas de habilidad y conocimientos, actuaciones musicales...
11.35 PROGRAMA SIN DETERMINAR.
13.00 WALKER TEXAS RANGER.
13.30 CONTRAPORTADA. Crónica de sociedad dirigida y presentada por Inmaculada Casal.
14.00 CANAL SUR NOTICIAS. Informativo
15.30 ACORRALADA. Telenovela
16.25 LA TARDE CON MARÍA. Magazine en directo que combina información y opinión en un tono de humor. Incluye diversas secciones, entre ellas una tertulia de actualidad, un concurso musical y un espacio de encuentro para personas solitarias. Presenta: María del Monte.
18.15 ANDALUCÍA DIRECTO. Microespacio dedicado a la emisión de documentales.
19.50 LA TARDE MUSICAL.
20.30 CANAL SUR NOTICIAS.
21.35 PA QUE TE RÍAS.
22.10 PROGRAMAS SIN DETERMINAR.
01.30 CANAL SUR NOTICIAS. Espacio informativo.
03.00 ESPACIO COMERCIAL.

CANAL 2 ANDALUCIA

07.00 CANAL ANDALUCÍA TURISMO.
07.30 LA BANDA. Espacio dirigido a los *enanos* de la familia, que ofrece nuevos episodios de diferentes series de dibujos animados.
09.00 EL CLUB DE LAS IDEAS. Programa divulgativo sobre educación, pedagogía y el mundo de la escuela. Presentado por Pedro Martos.
09.30 SOLIDARIOS. (R)
10.00 EMPRESAS. (R)
10.30 ANDALUCÍA DESDE EL CIELO.
11.00 ANDALUCES POR EL MUNDO. (Repetición)
11.50 PALABRAS DE SUR.
12.30 CAMINOS DE ANDALUCÍA.
13.30 FIESTA TV.
14.00 LA BANDA. Dirigido a los más pequeños de la familia, que incluye nuevos episodios de diferentes series de dibujos animados.
18.25 FIESTA TV. Programa dedicado al público joven que incluye entrevistas, encuestas, noticias, teleseries y una sección musical. Presenta: María Espejo.
20.00 DAWSON CRECE.
20.45 COSAS DE LOCOS.
21.10 LOS VIGILANTES DE LA PLAYA.
22.00 CINE. (Título sin determinar)
23.45 LA NOCHE AL DÍA.
01.20 PROGRAMA SIN DETERMINAR.

Más de 60 periódicos en Andalucía

Llegamos donde nadie lo hace. Líderes en Información local

GRUPO PUBLICACIONES DEL SUR, S.A.

www.publicacionesdelsur.net

MARTES 11

TVE 1

06.00 NOTICIAS 24 HORAS. Se ofrece un resumen de noticias.
07.00 TELEDIARIO MATINAL.
09.00 LOS DESAYUNOS DE TVE.
10.00 SABER VIVIR. Espacio divulgativo.
11.30 POR LA MAÑANA.
13.15 EL NEGOCIADOR.
14.00 INFORMATIVO TERRITORIAL.
14.30 CORAZÓN DE VERANO.
15.00 TELEDIARIO-1.
15.55 EL TIEMPO.
16.00 AMAR EN TIEMPOS REVUELTOS.
17.15 DESTILANDO AMOR.
18.25 ESPAÑA DIRECTO. Programa informativo y de actualidad que hará cada tarde una crónica social de España.
20.00 GENTE.
21.00 TELEDIARIO-2.
21.55 EL TIEMPO. Información y previsión meteorológica.
22.00 CINE DE ACCIÓN. (Título sin determinar)
00.15 PROGRAMA SIN DETERMINAR.
02.00 TELEDIARIO-3. Espacio informativo, que resumen de las noticias más significativas acontecidas hasta el momento de esta emisión, tanto en el ámbito nacional como en el internacional.
02.30 PARA QUE VEAS. Espacio de carácter humorístico.

LA 2

06.00 TELEDEPORTE.
08.00 LOS LUNNIS: LA SERIE.
08.30 COMECAMINOS.
12.10 EL SHOW DE BASIL BRUSH.
13.10 LAS GEMELAS DE SWEET VALLEY.
14.10 SHEENA.
15.15 SABER Y GANAR.
15.45 GRANDES DOCUMENTALES.
18.00 VERÓNICA MARS.
18.55 GOMAESPUMENGLISH.
19.00 LOIS Y CLARK: LAS NUEVAS AVENTURAS DE SUPERMAN.
19.55 GOMAESPUMENGLISH.
20.00 CICLISMO. Vuelta a España (resumen).
20.30 LA 2. NOTICIAS.
20.55 EL TIEMPO.
21.00 DOS HOMBRES Y MEDIO.
22.00 DOCUMENTOS TV.
23.15 EN PORTADA.
00.30 LA 2 NOTICIAS EXPRÉS. Se ofrece un breve resumen de las noticias más importantes que han tenido lugar a lo largo de la jornada.
00.35 LEY Y ORDEN: ACCIÓN CRIMINAL. Serie con Courtney B. Vance y Jamey Sheridan.
01.30 A DOS METROS BAJO TIERRA.
02.30 CONCIERTOS DE VERANO.
03.45 BLOOD, EL ÚLTIMO VAMPIRO.
04.15 CINE DE MADRUGADA. (Título sin determinar)

ANTENA 3

06.00 LAS NOTICIAS DE LA MAÑANA. Programa informativo de primera hora, que nos hace un resumen de noticias.
08.00 HEIDI.
09.00 ESPEJO PÚBLICO.
12.30 LA RULETA DE LA SUERTE. Programa concurso que está presentado por el joven Jorge Fernández.
14.00 LOS SIMPSONS. Se ofrecen dos episodios de esta serie de animación.
15.00 NOTICIAS. Repaso a la actualidad diaria.
15.55 EL TI3MPO.
16.00 C.L.A. NO SOMOS ÁNGELES.
17.00 MADRE LUNA.
18.00 A3BANDAS.
19.00 EL DIARIO DE PATRICIA.
20.30 JEOPARDY. Concurso presentado por Carlos Sobera.
21.00 NOTICIAS. Espacio informativo.
22.00 QUART. Se ofrece el capítulo *Tritonus.*
00.00 SI YO FUERA TÚ. Presenta: Aitor Trigos.
02.15 NOTICIAS. Informativo. Con Ángeles Mirón. En los deportes está Javier Alba.
02.30 SUPERNOVA.
05.00 REPETICIONES DE PROGRAMAS.

CUATRO

07.45 CUATROSFERA. Programa juvenil.
09.55 LOS ALGOS. Programa infantil.
11.35 SABRINA, COSAS DE BRUJAS. Serie
13.00 PRESSING CATCH: RAW.
14.00 NOTICIAS CUATRO. Espacio informativo que ofrece un resumen de las noticias más destacadas acontecidas hasta el momento de esta emisión, tanto en territorio nacional como en el internacional. Además, podremos ser informados del estado y la previsión meteorológica y las noticias del mundo del deporte.
14.55 FRIENDS.
16.50 CHANNEL Nº 4.
18.55 ALTA TENSIÓN. Concurso
19.55 MONEY, MONEY. Concurso
21.00 NOTICIAS CUATRO. Incluye la el sorteo de la ONCE.
21.55 SURFEROS DE VERANO.
22.00 HOUSE.
23.00 CINCO HERMANOS.
01.00 NOCHE HACHE.
02.15 SEIS GRADOS.
03.05 CUATROSFERA. Magazine que incluye dos nuevos capítulos de las series *South Park* y *Rahxephon.*
03.30 LLÁMAME. Programa concurso.
05.30 SHOPPING. Programa de tipo comercial.

TELECINCO

06.30 INFORMATIVOS TELECINCO. Serie de información general, que hace un resumen de las noticias más interesantes del día, tanto nacionales como internacionales.
09.00 LA MIRADA CRÍTICA.
10.45 EL PROGRAMA DEL VERANO. Magazine que incluye el programa de cocina *Karlos Arguiñano en tu cocina.*
14.30 INFORMATIVOS TELECINCO. Está presentado por Agustín Hernández.
15.30 AQUÍ HAY TOMATE.
17.00 YO SOY BEA. Novela.
17.45 ESTÁ PASANDO. Magazine presentado por Lucía Riaño y Emilio Pineda.
20.15 PASAPALABRA. Está presentado por Christian Gálvez. Cada día que los participantes no consiguen completar el *rosco final*, el bote delp remio del programa se incrementa automáticamente 6.000 euros.
20.55 INFORMATIVOS TELECINCO.
21.20 ESCENAS DE MATRIMONIO. Espacio de humor.
22.00 HERMANOS Y DETECTIVES.
23.45 HORMIGAS BLANCAS.
02.15 NOCHE DE SUERTE.
03.00 INFOCOMERCIALES. Espacios comerciales.
06.00 FUSIÓN SONORA.

laSEXTA

07.00 HOY COCINAS TÚ. (Repetición)
07.20 SÉ LO QUE HICÍSTEIS. (Repetición)
08.25 TELETIENDA. Espacio de tipo comercial.
09.05 DESPIERTA Y GANA.
09.55 LAS TENTACIONES DE EVA. (Repetición)
10.20 CRÍMENES IMPERFECTOS.
11.50 SMS.
13.25 FUTURAMA.
13.55 PADRE DE FAMILIA.
14.25 LASEXTA NOTICIAS. Informativo.
14.55 FUTURAMA.
15.25 SÉ LO QUE HICÍSTEIS... Espacio de humor.
16.15 EUROBASKET' 07. Programa previo a las transmisiones del día de este campeonato.
16.30 EUROBASKET '07. Carrusel de partidos. Se ofrecen partidos correspondientes a la segunda fase del Eurobasket.
20.50 LASEXTA NOTICIAS.
21.00 EUROBASKET '07.
23.30 FÚTBOL. Australia-Argentina. Partido amistoso
01.25 CRÍMENES IMPERFECTOS. Documental.
02.20 GANAS DE GANAR. Programa concurso.
06.05 NO SABE/NO CONTESTA. Programa concurso.

CANAL SUR

08.00 LA BANDA. (Repetición)
11.25 PROGRAMA SIN DETERMINAR.
13.00 WALKER TEXAS RANGER.
13.30 CONTRAPORTADA. Espacio informativo sobre la crónica de sociedad y actualidad asociada a la moda, cine, música y el mundo del espectáculo.
14.00 CANAL SUR NOTICIAS. Espacio informativo.
15.30 ACORRALADA.
16.25 LA TARDE CON MARÍA. Magazine en directo que combina información y opinión en un tono de humor. Incluye diversas secciones, entre ellas una tertulia de actualidad, un concurso musical y un espacio de encuentro para personas solitarias. Presenta: María del Monte.
18.15 ANDALUCÍA DIRECTO. Espacio informativo.
19.50 LA TARDE MUSICAL. Programa presentado por María del Monte.
20.30 CANAL SUR NOTICIAS. Espacio de información general, que nos ofrece las noticias nacionales e internacionales acontecidas hasta este momento.
21.35 PA QUE TE RÍAS. Espacio de humor presentado por Carmen Janeiro.
22.10 PROGRAMA POR DETERMINAR.
02.35 PAN DEL CIELO.

CANAL 2 ANDALUCIA

07.00 CANAL ANDALUCÍA TURISMO. Canal temático.
09.00 EL CLUB DE LAS IDEAS. Espacio de carácter divulgativo.
09.30 PROGRAMA SIN DETERMINAR.
11.00 LA NOCHE DEL MONO LOGO.
12.30 CAMINOS DE ANDALUCÍA. (Repetición)
12.45 CUANDO EL MUNDO HABLABA ÁRABE. (R)
13.30 FIESTA TV. (R). Programa dedicado al público joven que incluye entrevistas, encuestas, noticias, teleseries y una sección musical. Presenta: María Espejo.
14.00 LA BANDA. Espacio dedicado a los más pequeños de la casa, que incluye capítulos de: *El perro de Flandes, Papirus, Widget, Doraemon, Spirou, Garfield, Sherezade, Pim, Scruff, Sonrisa de acero* y *Nuevas aventuras de Lucky Luck.*
18.25 FIESTA TV.
20.00 DAWSON CRECE.
20.45 COSAS DE LOCOS.
21.10 LOS VIGILANTES DE LA PLAYA.
22.00 CINE. Gattaca
23.30 GITANOS. (R)
23.45 LA NOCHE AL DÍA.
00.45 SOLIDARIOS. (R)
01.15 PROGRAMA SIN DETERMINAR.
02.15 REPETICIONES.

LA TELEVISIÓN

MIERCOLES 12

TVE 1

06.00 NOTICIAS 24 HORAS.
07.00 TELEDIARIO MATINAL.
09.00 LOS DESAYUNOS DE TVE.
10.15 SABER VIVIR. Manuel Torreiglesias es el presentador.
11.30 POR LA MAÑANA. Incluye el espacio *Así son las cosas* e información sobre el mundo del *corazón* y los famosos.
13.15 EL NEGOCIADOR.
14.00 INFORMATIVO TERRITORIAL.
14.30 CORAZÓN DE VERANO. Crónicas de sociedad presentada por Anne Igartiburu.
15.00 TELEDIARIO-1.
15.55 EL TIEMPO.
16.00 AMAR EN TIEMPOS REVUELTOS.
17.15 DESTILANDO AMOR.
18.25 ESPAÑA DIRECTO. Presentado por Pilar García Muñiz, que da paso a los reporteros desplazados al lugar de la noticia.
20.00 GENTE. Espacio que cuenta con dos secciones: una de sucesos y otra de sociedad.
21.00 TELEDIARIO.
21.55 EL TIEMPO.
22.00 FÚTBOL. España-Letonia.
00.05 59 SEGUNDOS. Vuelve este espacio político presentado por Ana Pastor.
02.00 TELEDIARIO-3.
02.30 PARA QUE VEAS.

LA 2

06.00 TELEDEPORTE.
08.00 LOS LUNNIS: LA SERIE.
08.30 COMECAMINOS.
12.10 EL SHOW DE BASIL BRUSH.
13.10 LAS GEMELAS DE SWEET VALLEY.
14.10 SHEENA.
15.15 SABER Y GANAR.
15.45 CICLISMO. Vuelta a España.
18.00 VERÓNICA MARS.
18.55 GOMAESPUMENGLISH. Espacio de humor.
19.00 LOIS Y CLARK: LAS NUEVAS AVENTURAS DE SUPERMAN.
19.55 GOMAESPUMENGLISH.
20.00 CICLISMO. Vuelta a España (resumen).
20.30 LA 2. NOTICIAS.
21.00 EL TIEMPO.
21.05 DOS HOMBRES Y MEDIO.
22.00 PERDIDOS.
00.30 LA 2 NOTICIAS EXPRÉS.
00.35 LEY Y ORDEN: ACCIÓN CRIMINAL. Serie en la que Vicent D'Onofrio interpreta al detective Robert Goren, un brillante investigador de homicidios.
01.30 A DOS METROS BAJO TIERRA. Serie
02.30 CONCIERTOS DE VERANO. Espacio musical.
03.45 BLOOD, EL ÚLTIMO VAMPIRO.
04.15 CINE DE MADRUGADA. (Título sin determinar)

ANTENA 3

06.00 LAS NOTICIAS DE LA MAÑANA.
08.00 HEIDI.
09.00 ESPEJO PÚBLICO.
12.30 LA RULETA DE LA SUERTE. Programa concurso presentado por Jorge Fernández.
14.00 LOS SIMPSONS. Se ofrecen dos capítulos de esta serie de animación.
15.00 NOTICIAS.
16.00 C.L.A. NO SOMOS ÁNGELES. Serie con Mariano Alameda en el papel del doctor Álvaro Navarro, un reputado neurocirujano seductor y mujeriego.
17.00 MADRE LUNA.
18.00 A3BANDAS. Magazine presentado por Jaime Cantizano, María Patiño y Dani Martínez.
19.00 EL DIARIO DE PATRICIA. Magazine.
20.30 JEOPARDY. Carlos Sobera conduce este programa.
21.00 NOTICIAS. Espacio de información general. Está presentado por Lourdes Maldonado. Incluye: *El ti3mpo.*
22.00 PROGRAMA SIN DETERMINAR.
00.00 PROGRAMA SIN DETERMINAR.
02.15 NOTICIAS. Informativo
02.30 ADIVINA QUIÉN GANA ESTA NOCHE.
05.00 REPETICIÓN DE PROGRAMAS.

CUATRO

07.45 CUATROSFERA.
09.55 LOS ALGOS.
11.35 SABRINA, COSAS DE BRUJAS.
13.00 PRESSING CATCH: SMACKDOWN.
14.00 NOTICIAS CUATRO. Espacio informativo en el que se resumen las noticias más importantes ocurridas hasta el momento de la emisión, tanto en el ámbito nacional como internacional. También cuenta un apartado dedicado al deporte y al tiempo.
14.55 FRIENDS.
16.50 CHANNEL Nº 4. Magazine presentado por Boris Izaguirre y Ana García-Siñeriz.
18.55 ALTA TENSIÓN.
19.55 MONEY, MONEY. Concurso
21.00 NOTICIAS CUATRO. 14.00 NOTICIAS CUATRO. Espacio informativo en el que se resumen las noticias más importantes ocurridas hasta el momento de la emisión, tanto en el ámbito nacional como internacional. También cuenta un apartado dedicado al deporte y al tiempo. Este informativo incluye el sorteo del Combo de la ONCE.
21.55 SURFEROS DE VERANO.
22.00 ENTRE FANTASMAS.
01.05 NOCHE HACHE.
02.15 CUATROSFERA. Magazine
03.40 LLÁMAME. Programa concurso.

TELECINCO

06.30 INFORMATIVOS TELECINCO.
09.00 LA MIRADA CRÍTICA.
10.45 EL PROGRAMA DEL VERANO.
14.30 INFORMATIVOS TELECINCO.
15.30 AQUÍ HAY TOMATE.
17.00 YO SOY BEA. Novela. Tras rehacer el libro de cuentas y superar un momento de debilidad frente a Álvaro, Bea empieza a plantearse la posibilidad de sincerarse con Nacho y contarle todo lo relativo a la empresa fantasma.
17.45 ESTÁ PASANDO. Magazine presentado por Lucía Riaño y Emilio Pineda.
20.15 PASAPALABRA. Está presentado por Christian Gálvez. Cada día que los participantes no consiguen completar el *rosco final*, el bote del premio del programa se incrementa automáticamente 6.000 euros.
20.55 INFORMATIVOS TELECINCO.
21.20 ESCENAS DE MATRIMONIO.
22.00 HOSPITAL CENTRAL. *La navaja de Occam.* Lola se enfrentará a un misterioso caso de un paciente sin documentación y sin posibilidad alguna de identificarse.
00.00 PROGRAMA SIN DETERMINAR.
02.15 NOCHE DE SUERTE.
03.15 INFOCOMERCIALES. Espacios promocionales.
06.15 FUSIÓN SONORA.

laSEXTA

07.00 HOY COCINAS TÚ. (Repetición)
07.20 SÉ LO QUE HICÍSTEIS... (Repetición)
08.25 TELETIENDA.
09.05 DESPIERTA Y GANA.
09.55 LAS TENTACIONES DE EVA.
10.20 CRÍMENES IMPERFECTOS.
11.50 SMS.
13.25 FUTURAMA.
13.55 PADRE DE FAMILIA. Serie de animación.
14.25 LASEXTA NOTICIAS. Informativo. Presentado por Helena Resano.
14.55 FUTURAMA.
15.25 SÉ LO QUE HICÍSTEIS... Programa presentado por Patricia Conde y Ángel Martín.
16.15 EUROBASKET' 07. Programa previo a las transmisiones del día de este campeonato.
16.30 EUROBASKET '07. Carrusel de partidos.
18.15 EUROBASKET '07.
19.00 EUROBASKET '07.
20.50 LASEXTA NOTICIAS.
21.00 EUROBASKET '07.
21.30 EUROBASKET '07. Partido correspondiente a la segunda fase.
23.30 POCHOLO 007 (SDF).
00.30 CINE ACCIÓN. (Título sin determinar)
02.15 GANAS DE GANAR.
06.05 NO SABE/NO CONTESTA.

CANAL SUR

07.00 LA TARDE MUSICAL. (Repetición)
07.30 LOCO MUNDO LOCO. (Repetición)
08.00 LA BANDA.
11.25 PROGRAMA SIN DETERMINAR.
13.00 WALKER TEXAS RANGER.
13.30 CONTRAPORTADA. Espacio dedicado al mundo de los famosos.
14.00 CANAL SUR NOTICIAS. Espacio informativo. Resumen de las noticias acontecidas en lo que va de jornada, tanto nacionales como internacionales. Además, ofrece información meteorológica y deportiva.
15.30 ACORRALADA.
16.25 LA TARDE CON MARÍA. Magazine presentado por María del Monte.
18.15 ANDALUCÍA DIRECTO.
19.50 LA TARDE MUSICAL.
20.30 CANAL SUR NOTICIAS. Resume las últimas noticias acontecidas hasta el momento.
21.35 PA QUE TE RÍAS. Programa de humor que presenta vídeos de curiosidades de internet y de cámaras ocultas. Presentan: Carmen Janeiro y Eduardo Bandera.
22.00 JUSTICE.
00.00 PROGRAMA POR DETERMINAR.
01.50 TOROS PARA TODOS. (R)
03.00 ESPACIO COMERCIAL.

CANAL 2 ANDALUCIA

07.00 CANAL ANDALUCÍA TURISMO. Espacio de informativo a través de reportajes.
09.00 EL CLUB DE LAS IDEAS.
09.30 TELESIGNO. (Repetición)
10.00 FLAMENCOS. (Repetición)
11.00 PROGRAMA SIN DETERMINAR.
12.45 CUANDO EL MUNDO HABLABA ÁRABE.
13.30 FIESTA TV. (Repetición)
14.00 LA BANDA. Espacio dirigido a los más pequeños de la casa, que incluye nuevos capítulos de las siguientes series infantiles: *El oso de la casa azul, Too Too, Blanner y Flappy, Doraemon, Malo Corrigan, Garfield, Widget, Godzilla, Magical Do Re Mi, Underdog, Pokémon* y *Beyblade.*
18.25 FIESTA TV.
20.00 DAWSON CRECE.
20.45 COSAS DE LOCOS. Serie de animación que narra la divertida historia de los Tontobón y de los Osomatsu.
21.10 LOS VIGILANTES DE LA PLAYA.
22.00 CINE. (Título sin determinar)
23.45 LA NOCHE AL DÍA. Informativo.
00.15 60 MINUTOS.
01.15 CINE.DOS.
01.45 MUJERES. (R)

JUEVES 13

TVE 1

06.00 NOTICIAS 24H.
07.00 TELEDIARIO MATINAL.
09.00 LOS DESAYUNOS DE TVE.
10.15 SABER VIVIR. Espacio divulgativo. Manuel Torreiglesias es el presentador de este programa.
11.30 POR LA MAÑANA. En verano, este programa está presentado por Silvia Jato.
13.15 EL NEGOCIADOR.
14.00 INFORMATIVO TERRITORIAL.
14.30 CORAZÓN DE VERANO.
15.00 TELEDIARIO-1. Ana Blanco resume las principales noticias del día. Jesús Álvarez presenta los deportes.
15.55 EL TIEMPO.
16.00 AMAR EN TIEMPOS REVUELTOS.
16.50 DESTILANDO AMOR.
18.25 ESPAÑA DIRECTO.
20.00 GENTE.
21.00 TELEDIARIO-2.
21.55 EL TIEMPO.
22.00 CUÉNTAME CÓMO PASÓ.
00.30 EL OJO PÚBLICO DEL CIUDADANO.
02.00 TELEDIARIO-3.
02.20 HISTORIAS SOBRE RUEDAS. Serie documental que tiene al mundo de las motos como protagonista.
03.15 PARA QUE VEAS.
03.30 NOTICIAS 24H.

LA 2

06.00 TELEDEPORTE.
08.00 LOS LUNNIS: LA SERIE. Emite los capítulos: *Un diamante es para siempre* y *La olla a presión.*
08.30 COMECAMINOS.
12.10 EL SHOW DE BASIL BRUSH.
13.10 LAS GEMELAS DE SWEET VALLEY.
14.10 SHEENA.
15.15 SABER Y GANAR.
15.45 CICLISMO. Vuelta a España.
18.00 VERÓNICA MARS.
18.55 GOMAESPUMENGLISH. Espacio de humor.
19.00 LOIS Y CLARK: LAS NUEVAS AVENTURAS DE SUPERMAN.
19.55 GOMAESPUMENGLISH.
20.00 CICLISMO. Vuelta a España (resumen).
20.30 LA 2. NOTICIAS. Espacio de información general, tanto nacional como internacional.
20.55 EL TIEMPO. Previsión meteorológica.
21.00 DOS HOMBRES Y MEDIO. (Incluye el *Sorteo de la Primitiva y la Lotería Nacional*)
22.00 CASO ABIERTO.
00.30 LA 2 NOTICIAS EXPRÉS.
00.35 LEY Y ORDEN: ACCIÓN CRIMINAL.
01.30 A DOS METROS BAJO TIERRA.
02.30 CONCIERTOS DE VERANO.
03.45 BLOOD, EL ÚLTIMO VAMPIRO.

ANTENA 3

06.00 LAS NOTICIAS DE LA MAÑANA.
08.00 HEIDI.
09.00 ESPEJO PÚBLICO.
12.30 LA RULETA DE LA SUERTE.
14.00 LOS SIMPSONS.
15.00 NOTICIAS.
16.00 C.L.A. NO SOMOS ÁNGELES. Patricia descubre la relación que hay entre el doctor Zúñiga y Álvaro.
17.00 MADRE LUNA.
18.00 A3BANDAS.
19.00 EL DIARIO DE PATRICIA.
20.30 JEOPARDY. Concurso presentado por Carlos Sobera.
21.00 NOTICIAS.
22.00 ¿SABES MÁS QUE UN NIÑO DE PRIMARIA. Concurso presentado por Ramón García en el que se pondrán a prueba los conocimientos de los concursantes mediante preguntas sacadas de libro de primaria.
23.15 ESPECIAL ANTENA 3. Selección de vídeos comentados por Mónica Martínez, Manu Sánchez y Guillermo Martín.
01.30 BOSTON LEGAL. Catherine confiesa el asesinato de Bernard.
02.15 NOTICIAS.
02.30 SUPERNOVA.
05.00 REPETICIONES DE PROGRAMAS.

CUATRO

07.50 CUATROSFERA. Espacio infantil que incluye: *Melrose Place, Parker Lweis nunca pierde* y *Cosas de marcianos.*
09.55 LOS ALGOS. Incluye la serie *Bola de Dragón.*
11.35 SABRINA, COSAS DE BRUJAS. Se ofrece tres episodios de esta serie.
13.00 PRESSING CATCH: RAW.
14.00 NOTICIAS CUATRO.
14.55 FRIENDS.
16.50 CHANNEL Nº 4.
18.55 ALTA TENSIÓN. Programa concurso.
19.55 MONEY, MONEY. Programa concurso.
21.00 NOTICIAS CUATRO. Espacio informativo presentado por Iñaki Gabilondo que, además, de ofrecernos un resumen de las noticias más destacadas en lo que va de jornada, incluye el sorteo del cupón de la ONCE.
21.55 SURFEROS DE VERANO.
22.00 MÉDIUM. Serie. Incluye tres episodios: *la oscuridad ya es bastante clara, La muerte se hace un seguro de vida* y *Érase dos veces.*
01.00 NOCHE HACHE.
02.15 CUATROSFERA. Magazine.
03.35 LLÁMAME. Programa concurso.
05.15 SHOPPING. Programa de tipo comercial.

TELECINCO

06.30 INFORMATIVOS TELECINCO. Espacio informativo de primera hora.
09.00 LA MIRADA CRÍTICA.
10.45 EL PROGRAMA DEL VERANO.
14.30 INFORMATIVOS TELECINCO. Hilario Pino resume las noticias que se han producido a lo largo del día.
15.30 AQUÍ HAY TOMATE. Presentado por Jorge Javier Vázquez y Carmen Alcayde.
17.00 YO SOY BEA. Novela. Bea termina por confesarle a Nacho que hubo una etapa oscura en Bulevar en la que ella y Álvaro cometieron algunas irregularidades, pero no le da más detalles.
17.45 ESTÁ PASANDO. Magazine con Lucía Riaño y Emilio Pineda.
20.15 PASAPALABRA. Programa concurso presentado por Christian Gálvez.
20.55 INFORMATIVOS TELECINCO. Presentado por Ángeles Blanco. Incluye deportes y tiempo.
21.20 ESCENAS DE MATRIMONIO.
22.00 GRAN HERMANO. Hoy los concursantes deberán decidir quiénes serán los primeros nominados. Presenta: Mercedes Milá.
02.15 NOCHE DE SUERTE.
03.15 INFOCOMERCIALES.
06.15 FUSIÓN SONORA.

laSEXTA

07.00 HOY COCINAS TÚ. (Repetición)
07.25 SÉ LO QUE HICÍSTEIS... (Repetición)
08.25 TELETIENDA.
08.55 DESPIERTA Y GANA.
09.55 LAS TENTACIONES DE EVA.
10.20 CRÍMENES IMPERFECTOS.
11.55 SMS.
13.25 FUTURAMA. Espacio de dibujos animados.
13.55 PADRE DE FAMILIA.
14.25 LASEXTA NOTICIAS.
14.55 FUTURAMA.
15.25 SÉ LO QUE HICÍSTEIS...
16.30 FÚTBOL AMISTOSO. México-Brasil.
18.20 EUROBASKET 2007.
19.00 EUROBASKET 2007. Partido de cuartos de final.
20.50 LASEXTA NOTICIAS.
21.30 EUROBASKET 2007.
23.30 SHARK. (Nuevo). La serie presenta la vida personal y profesional de Sebastián Stark, un abogado defensor carismático y muy seguro de sí mismo, quien tras el desenlace impactante e inesperado de uno de sus casos, decide trasladar sus agresivas tácticas hacia otro ámbito de la abogacía, convirtiéndose en fiscal.
00.25 THE UNIT.
01.35 CRÍMENES IMPERFECTOS.
02.30 GANAS DE JUGAR.

CANAL SUR

07.00 LA TARDE MUSICAL. (Repetición)
07.30 LOCO MUNDO LOCO. (R)
08.00 LA BANDA.
11.25 PROGRAMA SIN DETERMINAR.
13.00 WALKER TEXAS RANGER. Serie de televisión que aborda los casos a los que debe enfrentarse Cordell Walker, un agente del cuerpo estatal de investigación de los Rangers de Texas.
13.30 CONTRAPORTADA.
14.00 CANAL SUR NOTICIAS.
15.30 ACORRALADA.
16.25 LA TARDE CON MARÍA. Presentado por María del Monte.
18.15 ANDALUCÍA DIRECTO.
19.50 LA TARDE MUSICAL.
20.30 CANAL SUR NOTICIAS. Resumen de las noticias ocurridas durante el día, tanto en el ámbito nacional como en el internacional, presentadas por Keka Conesa y Carlos María Ruiz. En la información deportiva, Victoria Romero.
21.20 PREVISIONES DEPORTE AVENTURA.
21.35 PA QUE TE RÍAS.
22.15 SUPERCINE SIN CORTES. (Título por determinar)
00.30 LOS REPORTEROS.
02.30 VIAJE AL SUR. (Repetición)
04.30 CANAL ANDALUCÍA TURISMO.

CANAL 2 ANDALUCIA

09.00 EL CLUB DE LAS IDEAS. Programa divulgativo sobre educación, pedagogía y el mundo de la escuela. Presenta: Pedro Martos.
09.30 PROGRAMA SIN DETERMINAR.
11.00 MEMORIA DOCUMENTADA.
12.45 CUANDO EL MUNDO HABLABA ÁRABE.
13.30 FIESTA TV.
14.00 LA BANDA. Programa infantil, con secciones de concursos, pruebas de habilidad y conocimientos, actuaciones musicales... Series de animación incluidas: *Los Hoobs, 64 Zoo Lane, Don Quijote de la Mancha, La Pequeña Carpa, Doraemon, Cyberchase, Ninja Hatori, Doraemon, Kiteretsu, Magical Doremi* y *Cardcaptor Sakura.* Incluye también el informativo juvenil Acerca-T.
18.25 FIESTA TV. Espacio dedicado al público juvenil.
20.00 DAWSON CRECE.
20.45 COSAS DE LOCOS.
21.10 LOS VIGILANTES DE LA PLAYA.
22.00 ANDALUCES POR EL MUNDO. Reportajes
23.45 LA NOCHE AL DÍA. Espacio informativo.
00.15 BUENAS NOCHES, BIENVENIDOS. (Repetición)
02.00 TOP FIESTA.

www.publicacionesdelsur.net

VIERNES 14

TVE 1

06.00 NOTICIAS 24 HORAS. Espacio informativo.
07.00 TELEDIARIO MATINAL.
09.00 LOS DESAYUNOS DE TVE.
10.15 SABER VIVIR. Espacio divulgativo.
11.30 POR LA MAÑANA.
13.15 EL NEGOCIADOR. Programa concurso presentado por Javier Capitán, en el que los concursantes eligen un sobre al azar.
14.00 INFORMATIVO TERRITORIAL.
14.30 CORAZÓN DE VERANO. Resumen de las principales noticias del *corazón* del día.
15.00 TELEDIARIO-1.
15.55 EL TIEMPO.
16.00 AMAR EN TIEMPOS REVUELTOS.
17.15 DESTILANDO AMOR.
18.25 ESPAÑA DIRECTO.
20.00 GENTE.
21.00 TELEDIARIO-2.
21.55 EL TIEMPO.
22.00 POR FIN HAS LLEGADO.
00.30 PROGRAMA SIN DETERMINAR.
02.00 TELEDIARIO-3. Espacio de información general, con noticias tanto nacionales como internacionales.
02.30 PARA QUE VEAS. Espacio de carácter humorístico.
03.00 NOTICIAS 24 HORAS. Espacio informativo.

LA 2

06.00 TELEDEPORTE.
08.00 LOS LUNNIS: LA SERIE.
08.30 COMECAMINOS.
12.10 EL SHOW DE BASIL BRUSH.
13.10 LAS GEMELAS DE SWEET VALLEY.
14.10 SHEENA.
15.15 SABER Y GANAR.
15.45 CICLISMO. Vuelta a España.
18.00 VERÓNICA MARS. Mientras Logan es arrestado por el asesinato de Feliz, Abbel Kootz pida a Verónica que localice a su hija Amelia para verla antes de morir.
19.00 GOMAESPUMENGLISH.
19.05 LOIS Y CLARK: LAS NUEVAS AVENTURAS DE SUPERMAN.
19.55 GOMAESPUMENGLISH.
20.00 CICLISMO. Vuelta a España (resumen)
20.30 LA 2 NOTICIAS.
21.00 EL TIEMPO.
21.05 DOS HOMBRES Y MEDIO.
21.50 EL CINE DE LA 2. (Título sin determinar)
01.50 EL ALA OESTE DE LA CASA BLANCA.
02.40 LA 2 NOTICIAS EXPRÉS. Espacio informativo.
02.45 MIRADAS 2. Espacio divulgativo.
03.10 CONCIERTOS DE VERANO. Espacio musical.
04.30 CALLE NUEVA.

ANTENA 3

06.00 LAS NOTICIAS DE LA MAÑANA. Espacio de información general.
08.00 HEIDI.
12.30 LA RULETA DE LA SUERTE. Programa concurso presentado por Jorge Fernández.
14.00 LOS SIMPSONS. Serie de dibujos animados.
15.00 NOTICIAS. Espacio informativo que ofrece un resumen de las noticias más destacadas de la jornada.
16.00 C.L.A. NO SOMOS ÁNGELES. Toman la decisión sobre la operación de Esther. Ofelia está preocupada por Esther y su bebé.
17.00 MADRE LUNA.
18.00 A3BANDAS.
19.00 EL DIARIO DE PATRICIA.
20.30 JEOPARDY. Carlos Sobera presenta este concurso, en el que los concursantes deben averiguar cuáles son las preguntas para unas respuestas que les dan.
21.00 NOTICIAS.
22.00 ¿DÓNDE ESTÁS, CORAZÓN? Programa en el que se repasan las principales noticias del mundo del corazón.
02.30 NOTICIAS. Programa informativo.
02.45 ADIVINA QUIÉN GANA ESTA NOCHE. Concurso interactivo.

CUATRO

07.35 CUATROSFERA.
09.55 LOS ALGOS.
11.35 SABRINA, COSAS DE BRUJAS.
12.55 PRESSING CATCH.
14.00 NOTICIAS CUATRO.
14.55 FRIENDS. Serie
16.50 CHANNEL Nº 4.
18.55 ALTA TENSIÓN. Programa concurso.
19.55 MONEY, MONEY. Programa concurso.
21.00 NOTICIAS CUATRO. Programa presentado por Iñaki Gabilondo. Se ofrece un resumen de las noticias de la jornada. Incluye: Sorteo de la ONCE.
21.55 SURFEROS DE VERANO.
22.20 CALLEJEROS. Reportajes. En la primera parada de esta temporada, el programa se detiene en el Mediterráneo, recorriendo 1.700 kilómetros de costa, desde la frontera de Francia hasta el Estrecho.
00.00 CINE CUATRO. (Título sin determinar)
02.00 HAZTE UN CINE. (Título sin determinar)
04.00 ATLETISMO. Resumen de lo sucedido en la quinta prueba, que se disputa en Bruselas.
04.30 LLÁMAME.
05.30 SHOPPING.
06.30 RECUATRO.

TELECINCO

06.30 INFORMATIVOS TELECINCO.
09.00 LA MIRADA CRÍTICA.
10.45 EL PROGRAMA DEL VERANO.
14.30 INFORMATIVOS TELECINCO.
15.30 AQUÍ HAY TOMATE.
17.00 YO SOY BEA. Telenovela. Cuando Bea acude a Álvaro para devolverle el maletín con la documentación de la empresa fantasma, le sorprende en plena sesión amorosa con Yuma.
17.45 ESTÁ PASANDO. Con Lucía Riaño y Emilio Pineda.
20.15 PASAPALABRA. Concurso presentado por Christian Gálvez.
20.55 INFORMATIVOS TELECINCO. Espacio informativo. Pedro Piqueras hace un resumen de las noticias del día.
21.20 ESCENAS DE MATRIMONIO. Espacio de humor.
22.00 CINE 5 ESTRELLAS. (Título sin determinar)
00.30 CINE. (Título sin determinar)
03.15 NOCHE DE SUERTE. Programa concurso.
03.45 MÁS QUE COCHES. Espacio dedicado al mundo del motor.
04.15 EN CONCIERTO. Espacio musical.
04.45 INFOCOMERCIALES.
06.15 FUSIÓN SONORA. Espacio musical.

laSEXTA

07.00 HOY COCINAS TÚ. (Repetición)
07.25 SÉ LO QUE HICÍSTEIS... (Repetición)
08.25 TELETIENDA.
09.00 DESPIERTA Y GANA.
09.55 LAS TENTACIONES DE EVA.
10.20 CRÍMENES IMPERFECTOS.
11.50 SMS.
13.25 FUTURAMA.
13.55 PADRE DE FAMILIA. Serie de animación.
14.25 LASEXTA NOTICIAS.
14.55 FUTURAMA.
15.25 SÉ LO QUE HICÍSTEIS... Espacio de humor.
16.25 CINE. (Título sin determinar)
18.30 EUROBASKET '07. Previo de los partidos de la jornada.
19.00 EUROBASKET '07. Se ofrece un partido de cuartos de final, en directo desde el Palacio de los Deportes de Madrid.
20.30 BALONCESTO. EUROBASKET 2007. Comentarios sobre las jugadas del partido disputado.
20.50 LASEXTA NOTICIAS. Espacio informativo, que ofrece las noticias más destacadas.
21.30 EUROBASKET '07.
23.30 BONES. Serie.
01.25 TODOS A CIEN.
02.15 GANAS DE GANAR.
06.00 TRAFFIC TV. Concurso

CANAL SUR

08.00 LA BANDA. Programa infantil con secciones de concursos, pruebas de habilidad y conocimientos, actuaciones musicales...
11.25 PROGRAMA SIN DETERMINAR.
13.00 WALKER TEXAS RANGER. Serie
13.30 CONTRAPORTADA.
14.00 CANAL SUR NOTICIAS. Espacio informativo, que hace un resumen de las noticias más interesantes de la jornada. Presentado por Mariló Montero y Juan Carlos Roldán. En los deportes, cuenta con Ángel Acién.
15.30 ACORRALADA.
16.25 LA TARDE CON MARÍA.
18.15 ANDALUCÍA DIRECTO.
19.50 LA TARDE MUSICAL.
20.30 CANAL SUR NOTICIAS. Resumen de las noticias ocurridas durante el día, tanto en el ámbito nacional como en el internacional, presentadas por Keka Conesa y Carlos María Ruiz. Los deportes, Victoria Romero.
21.20 PREVISIONES DEPORTE AVENTURA.
21.35 PA QUE TE RÍAS. Espacio de humor.
22.10 PROGRAMA SIN DETERMINAR.
00.20 CINE. (Título sin determinar)
02.20 MI MASCOTA. (Repetición)
03.00 ESPACIO COMERCIAL.

CANAL 2 ANDALUCIA

07.00 CANAL ANDALUCÍA TURISMO. Programa divulgativo sobre los atractivos turísticos de Andalucía.
09.00 EL CLUB DE LAS IDEAS.
10.30 A CABALLO. (Repetición)
11.00 PROGRAMA SIN DETERMINAR.
12.30 CUANDO EL MUNDO HABLABA ÁRABE. (Repetición)
13.30 FIESTA TV.
14.00 LA BANDA. Espacio con secciones de concursos, pruebas de habilidad y conocimientos, actuaciones musicales... Incluye: *El oso de la casa azul, Too Too, Bonner y Flappy, Doraemon, Malo Corrigan, Garfield, Spirou, Godzilla, Magical Do Re Mi, Underdog, Pokémon* y *Marco.*
18.25 FIESTA TV. Programa dedicado al público joven que incluye entrevistas, encuestas, noticias, teleseries y una sección musical.
20.00 DAWSON CRECE.
20.45 COSAS DE LOCOS.
21.10 LOS VIGILANTES DE LA PLAYA.
22.00 CINE. (Título sin determinar)
23.45 LA NOCHE AL DÍA. Resumen informativo de la jornada. Presenta: Inmaculada Ortega.
01.05 ANDALUCÍA DESDE EL CIELO. Documental.

Edita: **Grupo Información**

C/ Duque de Gor 9, 2ºB
18500 Guadix.
Tel: 958 662 933. Fax Redacción: 958 662 933
www.publicacionesdelsur.net
E-mail: wadias2000@terra.es
Viernes, 7 de septiembre de 2007

Wadi-as información

www.publicacionesdelsur.net

Ellos son los protagonistas

La feria 2007 ha ofrecido una gran variedad de actividades para los más pequeños, siempre pensando en su diversión

A. PÉREZ. Guadix

Los niños y jóvenes se han convertido, por variadas cuestiones, en los principales protagonistas de la feria y fiestas de Guadix 2007. Y es que han sido muchas las actividades o instalaciones programadas por el consistorio accitano dirigidas especialmente para ellos, con el fin de que viviesen unas fiestas grandes.

Guardería y lactario

Más que para los niños, para la comodidad de los padres, el ayuntamiento instaló en el recinto ferial dos módulos destinados a guardería y lactario, ambos gestionados por los voluntarios de Cruz Roja.

En la guardería, los voluntarios de Cruz Roja atendían, a partir de las nueve de la noche y hasta las dos de la madrugada a los niños que sus padres querían dejar a su cargo, para que estos pudiesen pasear tranquilamente durante unas horas.

Durante el tiempo que los pequeños permanecían en la guardería, los juegos eran la tónica habitual, hasta el extremo de que los niños consideraban este lugar como una atracción de feria más.

El servicio ha sido utilizado en gran medida durante los días de feria, especialmente durante el fin de semana.

Por su parte, el lactario también ha sido una excelente idea. Se trataba de un módulo donde las madres podían amamantar a sus hijos en la más estricta intimidad.

Ambas dependencias se encontraban en el recinto ferial, lo cual facilitaba aún más el servicio.

Caseta infantil y juvenil

El parque municipal ha sido tomado durante la feria tanto por jóvenes como por los niños. Allí se instalaron las casetas juvenil e infantil. La primera de ellas situada junto al refugio, mientras que la segunda junto al lago de los patos.

La programación en la caseta infantil, que estaba destinada a niños de entre dos y doce años, que daba comienzo a las siete de la tarde y finalizaba en torno a las nueve, ha sido muy variada. Teatro especialmente destinado para los más pequeños o el concierto del eurojunior, Dani Fernández- el que estaba previsto de Dinamita Pérez para el sábado tuvo que suspenderse a consecuencia de la lluvia- hicieron la delicias de los mas pequeños.

La afluencia mayoritaria de niños acompañados de sus padres estuvo garantizada durante todos los días.

La caseta juvenil, que comenzaba a funcionar a partir de las diez de la noche y que estaba destinado a jóvenes menores de dieciocho años y donde estaba prohibido el alcohol y el tabaco, se ha convertido en uno de los grandes éxitos de la feria. Conciertos durante todas las noches, la presencia de bailarinas y gogós, y variadas actividades, hicieron que el ayuntamiento tuviera que permitir la asistencia a la misma a todo tipo de público, fuesen o no mayores de dieciocho años.

Así, durante todas las noches de la feria, el parque municipal lucía un estupendo ambiente festivo, con conciertos de grupos juveniles accitanos e incluso otros de reconocimiento nacional. Era tal el ambiente que muchas personas se agolpaban en la puerta de la caseta para poder verlos.

A.P.

La exposición de cetrería levantó gran expectación.

Actividades matinales

Otra de las actividades propuestas para los más pequeños de la casa han sido las que se han llevado a cabo durante las mañanas en el parque municipal.

Así se instalaron castillos hinchables para los niños más pequeños, videojuegos o barcos teledirigidos en el lago de los patos.

Una de las actividades que más expectación levantó fue la exhibición y exposición de cetrería, es decir, de halcones, lechuzas y buhos que hicieron las delicias de todos los asistentes.

Por último, este año se ha podido ver en el recinto ferial un mayor número de atracciones dirigidas específicamente para niños pequeños, todas ellas a rebosar de público.

Y es que ha sido una feria donde los niños se han convertido en los grandes protagonistas y donde lo más importante ha sido su diversión.

A.P.

Los videojuegos fueron una de las actividades matinales ofertadas.

A.P.

Los niños disfrutaron con los castillos hinchables.