# Wadi-as información

SEMANARIO DE LA COMARCA DE GUADIX

Año VIII. Número 422 • 7 de mayo de 2010 • 1 Euro

El Guadix a una sola victoria de asegurarse el play off de ascenso

**Paquillo Fernández podría ir a Londres 2012**

**El Grupo Salmerón Guadix se complica el ascenso tras caer en Santfeliuenc**

Último pleno ordinario.

## Los grupos políticos analizan los presupuestos de 2010

■ La semana pasada tuvo lugar el debate sobre los presupuestos municipales para el 2010, que fueron aprobados en el pleno ordinario correspondiente al mes de abril. Previamente también se produjo debate sobre la liquidación de los presupuestos de 2009. En esta ocasión corresponde informar sobre el debate en torno a los de 2010.

Página 4 y 5

**El PSOE denuncia el abandono del caño de San Antón** Página 6

**Los grupos políticos analizan el último pleno** Página 8

**El PSOE pide que se cumpla el "prometido" plan de asfaltado** Página 9

**Ayudas para los afectados por el temporal de lluvias** Página 10

PROYECTOS DESARROLLO RURAL

# Aprobadas las primeras solicitudes de subvención en el marco del nuevo programa de ayudas al desarrollo rural

APROBACIÓN

**El pasado 28 de abril se reunió el Consejo Territorial de Desarrollo para aprobar 5 proyectos de promotores**

SUBVENCIÓN

**Las ayudas aprobadas tienen una subvención total que asciende a 314.718,49 euros**

A.P.

## Los chavicos toman las calles de Guadix

En torno a una veintena de Cruces y algo más de treinta Chavicos tomaron parte este fin de semana en los tradicionales concursos de Cruces de Mayo y Chavicos organizados por el Ayuntamiento de Guadix a través de la concejalía de Fiestas, representada por Encarnación Molero, en colaboración con la concejalía de Participación Ciudadana, representada por Laura Serrano. De las Cruces inscritas, cerca de una docena han contado con barra mientras que el resto fueron sólo decorativas.

TURISMO SOSTENIBLE

**Firma del protocolo de colaboración con Sierra Nevada** Página 12

ARTESANÍA

**Bases para participar en la Feria de artesanía del Marquesado** Página 11

TEMPORAL

**Actuaciones de emergencia en las carreteras** Página 13

# acTualidad Guadix

■ LAAGENDADELASEMANA

Mayo ■ Guadix Clásica celebra este mes de mayo su XVIII Edición con nuevos retos y algunas modificaciones: se ha optado por dar un protagonismo especial a la mujer y su papel en la música, se

■■■ DESARROLLO RURAL

# Primeras subvenciones del nuevo programa de ayudas al desarrollo rural " Líder-A" en la comarca

■ El pasado 28 de abril se reunió el Consejo Territorial de Desarrollo de la comarca de Guadix, para aprobar 5 proyectos de promotores de la comarca con una subvención total que asciende a 314.718,49 euros

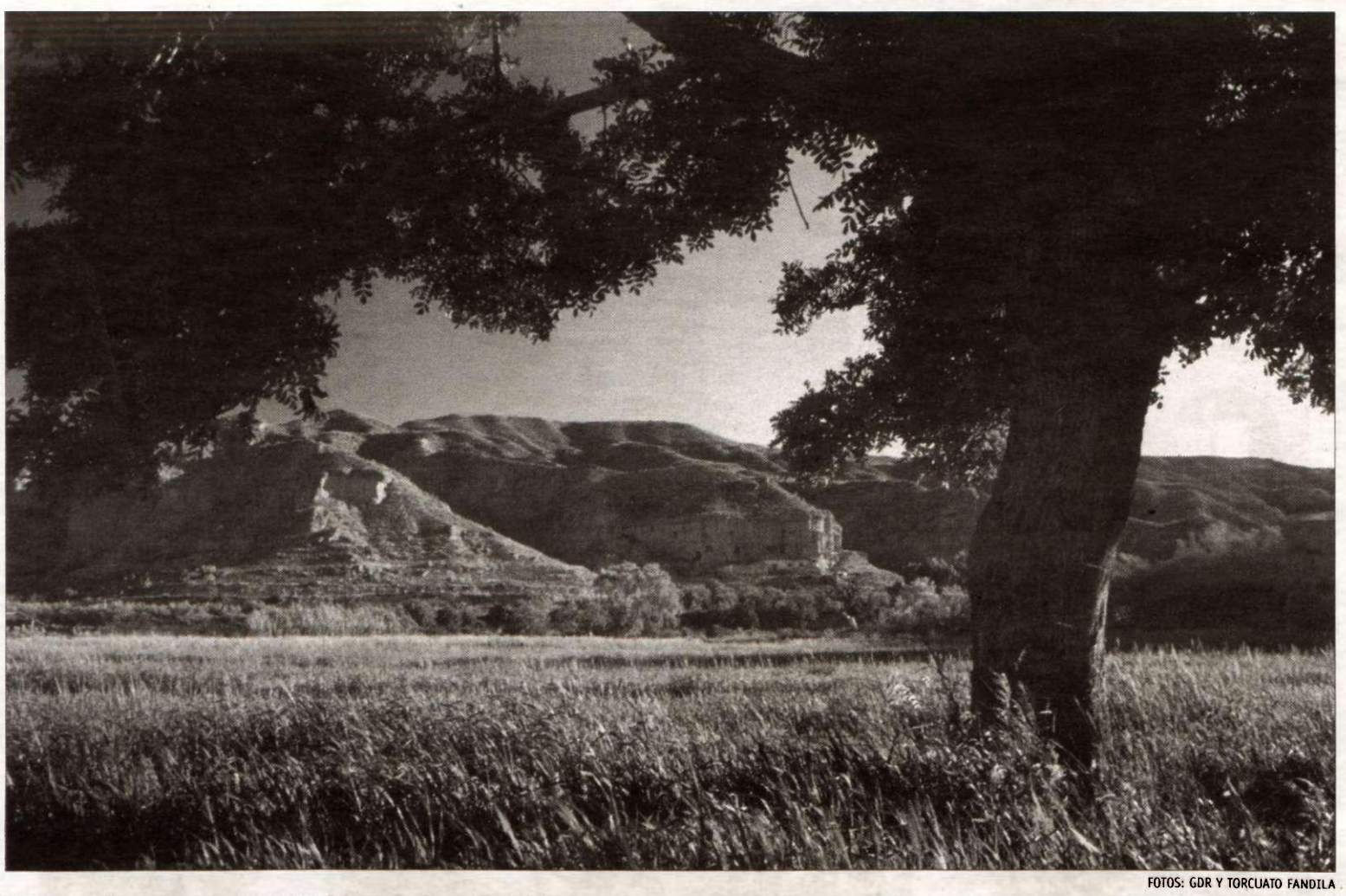

FOTOS: GDR Y TORCUATO FANDILA

Aprobados los primeros proyectos del marco de ayudas Líder-A.

A.P.• Guadix

■ El nuevo marco de ayudas al desarrollo rural, que gestiona el Grupo de Desarrollo Rural de Guadix y cuyo plazo de solicitud se abrió el pasado mes de junio hasta septiembre de 2013, contempla una amplia variedad de ayudas para apoyar a promotores públicos y privados en la comarca.

Los programas "Dinamización Económica de las Zonas Rurales y "Mejora de la calidad de vida en las zonas rurales" están destinados a apoyar proyectos de creación y modernización de empresas de la comarca, así como otro tipo de iniciativas de carácter público para el desarrollo y la mejora de la calidad de vida de los pueblos de nuestra comarca.

Estas ayudas se encuentran dentro del Plan de Actuación Global "Líder-A" 2009-2011, nombre que recibe el programa andaluz para el desarrollo sostenible del medio rural y que está cofinanciado entre el Gobierno andaluz y la Unión Europea a través de los fondos FEADER.

La dotación financiera total para el período 2009-2015 en el marco de este Programa en Andalucía es de 516 millones de euros. En el caso de la comarca de Guadix este Grupo destinará hasta 2011, un total de 4.656.124,00 euros. A partir de 2012 y hasta final de marco se realizará una nueva asignación de fondos públicos.

## Líneas de ayuda

Entre las ayudas destinadas a empresas podemos destacar ayudas a la modernización de explotaciones agrícolas y ganaderas, ayudas a agroindustrias, apoyo a empresas del sector turístico, apoyo a empresas que presten servicios a la economía y a la población rural o ayudas a microempresas. También existen líneas de ayuda destinadas a subvencionar acciones formativas tanto para trabajadores/as y empresas como para formación general de otros colectivos y destinada a la inserción laboral. Otra de las líneas a destacar es el apoyo a las asociaciones empresariales y profesionales, que pretende promover el asociacionismo empresarial en nuestra comarca, a través del apoyo a proyectos de asociaciones. En el ámbito de las intervenciones públicas, que pueden ser promovidas por Ayuntamientos, entidades supramunicipales u otras entidades públicas o privadas que no ejerzan actividades económicas, destacamos ayudas para la dotación y mejora de servicios, infraestructuras, equipamientos y herramientas para la calidad de vida; modernización de los municipios y su entorno o concienciación, conservación y protección del patrimonio rural. Además, hay que decir que la estrategia planteada por el Grupo de Desarrollo Rural para este período concede una atención especial a promover la participación de mujeres y jóvenes, por lo que se prestará un apoyo especial a los proyectos promovidos por jóvenes, mujeres, asociaciones juveniles o de mujeres o cualquier otra iniciativa que contribuya a la promoción de la igualdad.

## Los proyectos aprobados

Respecto a los primeros proyectos, aprobados el pasado 28 de abril, hay que decir que tienen un marcado carácter medioambiental y que varios de ellos han sido considerados de alto valor demostrativo en la comarca, por lo que han obtenido importantes porcentajes de subvención. De los cinco proyectos aprobados uno es promovido por un ayuntamiento, dos son de creación de nuevas empresas y otros dos de ampliación o modernización de empresas ya existentes.

El primer proyecto aprobado está promovido por el Ayuntamiento de Benalúa y su objetivo es la consolidación de un Centro de Formación para la impartición de cursos para la formación de profesionales en instalación de energía Termosolar y Fotovoltaica. Este proyecto presenta una inversión de 74.185,94 y ha obtenido una subvención de 52.411,78 que corresponde a un 82% del coste total subvencionable.

Entre los proyectos de promotores privados, otra de las ayudas aprobadas corresponde a Alberto Hernández Núñez, con el proyecto "Planta de Pellet" en el municipio de Lanteira. El Pellet es un combustible de origen vegetal con gran potencial energético obtenido a partir de restos vegetales (serrín, viruta, paja, estiércol deshidratado, etc.) que cada vez se usa más como combustible alternativo para la calefacción de edificios, al ser un producto barato, limpio y renovable. A través de esta intervención se crearán dos empleos, a la vez que contribuye a la protección del medio ambiente y la lucha contra el cambio climático, por lo que se ha valorado con un alto porcentaje de sub-

ha apostado un año más por programar actuaciones de músicos de origen accitano y, atendiendo a la petición del público, se ha concentrado la programación en dos fines de semana para facilitar a los visitantes que disfruten no sólo de la programación musical, sino también del patrimonio, la cultura y la gastronomía de nuestra ciudad. Como en años anteriores, existe la posibilidad de comprar las entradas de forma individual para cada uno de los conciertos o de adquirir un abono que, por

sólo cuarenta euros, facilita el acceso a las seis citas programadas. Se ha apostado por un plato fuerte como es la actuación de la Filarmónica Italiana el día 14 de mayo bajo la dirección de Inma Shara, una directora de reconocido prestigio.

## DESARROLLO RURAL

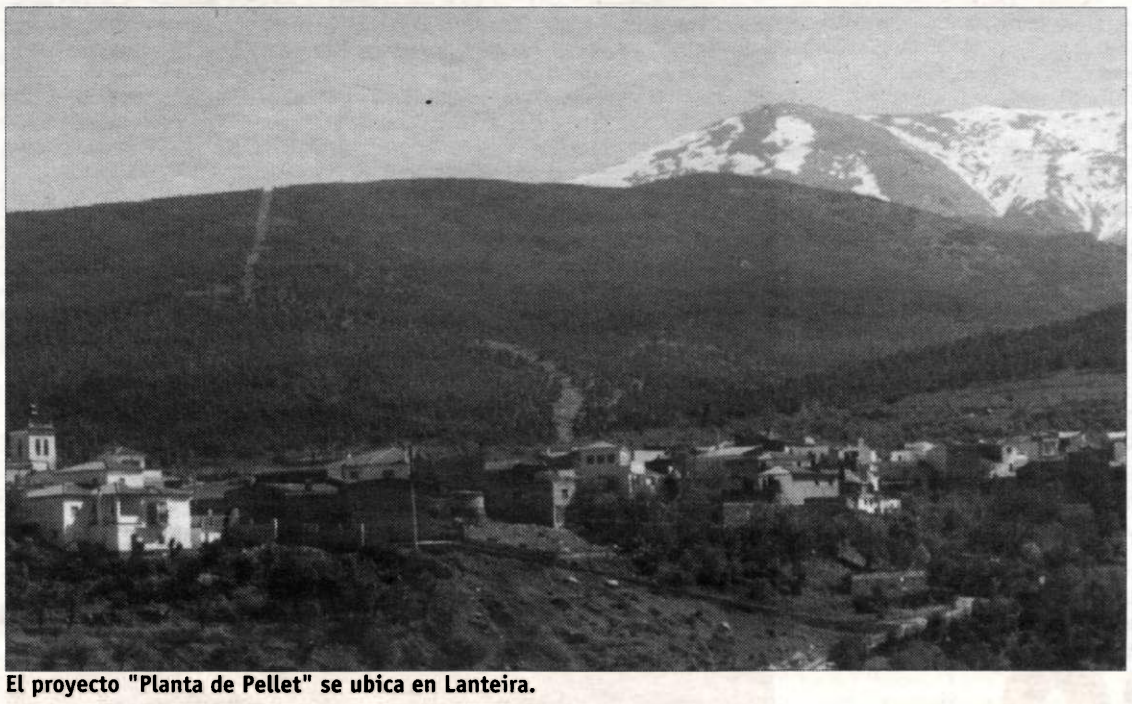

El proyecto "Planta de Pellet" se ubica en Lanteira.

También se ha aprobado un proyecto ubicado en Gor.

vención. La inversión correspondiente a este proyecto asciende a 147.248,00 y se le ha concedido una subvención de 69.099,47, que corresponde a un 47,10 % de la inversión aprobada.

Otro de los proyectos aprobados también está relacionado con el reciclaje de residuos, se trata de una Planta de recuperación de PET/EVOH/PE, promovida por una empresa de nueva creación que estará ubicada en el municipio de Benalúa, formada en su mayor parte por jóvenes, menores de 35 años. La empresa Sulayr Global Service S.L., promotora de este proyecto, ha diseñado y patentado una tecnología propia para el reciclaje de este tipo específico de residuo de plástico. La tecnología "Sulayr", obtiene PET recuperando lámina compleja, un residuo industrial que actualmente no se recupera, y del cual en España se generan unas 24.000 toneladas al año. De este modo a partir del desarrollo de I+D+I se contribuye a la diversificación económica del territorio, a la creación de empleo y a la protección del medio ambiente, por lo que se ha considerado un proyecto de alto valor demostrativo, concediéndose también un importante porcentaje de subvención, un 46,95% que se corresponde con una subvención de 87.074,50, ascendiendo la inversión prevista a 185.960,00.

Entre los proyectos aprobados para la consolidación y modernización del tejido empresarial existente, está el proyecto de la empresa Conservas Kilimanjaro S. L de Guadix. El proyecto "Mejora de empresa de encurtidos vegetales" tiene como objetivo incrementar y mejorar la calidad de la producción, así como mejorar las condiciones higiénico-sanitarias y las condiciones laborales de los trabajadores de una empresa que desde el año 2004 se dedica al tratamiento, envasado y comercialización de encurtidos, procedentes de productos de la comarca y de fuera de ella. La inversión prevista es de 55.134,10 euros y se le ha concedido una subvención de 19.834,76 euros (37,63% de la inversión aprobada).

Por último se aprobó un proyecto de "Traslado, modernización y ampliación de comercio de proximidad", en el municipio de Gor, promovido por la empresa Sup. Lozano Sánchez S.L.". Según consideró el Consejo Territorial de Desarrollo Rural, la aprobación de este proyecto se justifica debido a su carácter de comercio de proximidad en una zona donde este servicio es deficitario. La Estrategia de Actuación Global de la comarca de Guadix tiene una línea de ayudas dirigidas a aquellos municipios de escasa población, con alto nivel de envejecimiento, que se están viendo privados de este tipo de servicios de abastecimiento básico. Según los datos analizados, el municipio de Gor, cumpliría con estos requisitos al ser uno de los municipios de la comarca con la edad media de población, el índice de envejecimiento y el índice de dependencia más altos, así como también uno de los municipios que presenta una mayor pérdida de población en los últimos años. En este caso la ayuda se aprueba en base a unas determinadas condiciones: que sea un comercio multiservicio, que preste el servicio de reparto a domicilio y que incorpore y promocione productos locales, además de la incorporación de un punto de información turística. La empresa, de carácter familiar, está formada por dos jóvenes del municipio de Gor, uno de ellos mujer, que tienen un proyecto de inversión de 323.330,50 euros, sobre el cual se les aprueba una inversión de 228.041,21 y se les concede una subvención de 86.267,99 euros (un 37,83% de la inversión aprobada).

Tenemos por tanto, que estos primeros cinco proyectos aprobados en el marco de este programa de desarrollo rural van a generar una inversión de 785.561,54 y una subvención pública de 314.718,49 euros, suponiendo, además, la creación de 5 nuevos empleos y el mantenimiento y consolidación de otros 9 puestos de trabajo. A ello hay que unirle dos proyectos aprobados al Grupo de Desarrollo Rural en el anterior Consejo Territorial de Desarrollo Rural, celebrado en el mes de marzo, para la participación en el I Foro Internacional de Cooperación en Desarrollo Rural, así como para la promoción y difusión de la Estrategia de Actuación Global en la comarca de Guadix, que suman una subvención de 21.547 euros.

**GRUPO DE DESARROLLO RURAL DE GUADIX**
**"Aunando esfuerzos, construyendo futuro"**

**Nuevo Marco de Ayudas al Desarrollo Rural de la Comarca 2.009-2.015**

LiderA
andalucía lidera el desarrollo rural

- Ayudas a Modernización de explotaciones agrícolas y ganaderas.
- Ayudas a industrias agroalimentarias y forestales.
- Ayudas para la conservación de la naturaleza y el paisaje en explotaciones agrícolas y forestales.
- Ayudas a microempresas. y empresas del sector turístico.
- Ayudas a empresas que presten servicios a la economía y a la población rural.
- Ayudas de apoyo a las asociaciones empresariales y profesionales comarcales.
- Ayudas para la dotación y mejora de servicios, infraestructuras, equipamientos y herramientas para mejorar la calidad de vida.
- Ayudas para la modernización de los municipios rurales y su entorno.
- Ayudas para la concienciación, conservación y protección del patrimonio rural.
- Ayudas para la formación de profesionales relacionados con la agricultura, la ganadería y diversificación de la economía rural.

**Abierto el plazo de presentación hasta el 30 de septiembre de 2.013.**

**Más información: www.comarcadeguadix.com GDR de Guadix**
**Carretera de Murcia s/n 18500 Guadix Tfno: 958 665070/ 958 661048**

Unión Europea
Fondo Europeo Agrícola de Desarrollo Rural
JUNTA DE ANDALUCIA
Asociación para el Desarrollo Rural Comarca de Guadix
Europa invierte en las zonas rurales

INFORMACIÓN
DEL 7 AL 13 DE MAYO DE 2010

# Debate en torno a los números

## Los grupos políticos defienden o critican los presupuestos municipales de 2010

**Tanto el PSOE, foto superior, como Izquierda Unida, inferior, consideran los presupuestos negativos.**

A.P. • Guadix

La semana pasada tuvo lugar el debate sobre los presupuestos municipales para el 2010, que fueron aprobados en el pleno ordinario correspondiente al mes de abril. Previamente también se produjo debate sobre la liquidación de los presupuestos de 2009. En la edición anterior presentamos los presupuestos y dimos a conocer el debate en torno a la liquidación de 2009. En esta ocasión corresponde informar sobre el debate en torno a los de 2010.

### Argumentación del concejal de Hacienda

El Presupuesto General del Ayuntamiento para el ejercicio 2010 asciende en su estado de ingresos a 23.037.727 euros y en su estado de gastos a 22.931.222. El presupuesto tiene dos aspectos fundamentales que han influido sustancialmente en su elaboración: la situación económica de grave crisis que atraviesa el país y que por ende, y como no puede ser de otra manera, impregna este presupuesto y la previsión realista a la hora de confeccionar el estado de ingresos, que condiciona de manera muy importante el estado de previsión de gastos, por lo que podemos afirmar que se presentan unos presupuestos cortados con el patrón de la realidad.

Para el cálculo de todos los capítulos de ingresos se ha tenido en cuenta el estado de ejecución del presupuesto 2009 en el último trimestre de este ejercicio, las previsiones del Servicio de Gestión Tributaria, la modificación de ordenanzas fiscales durante el ejercicio 2009 para su aplicación en el de 2010 y cuantas modificaciones y acuerdos plenarios tomados que afectan a estos aspectos.

En el capítulo 1, con respecto a los impuestos directos, se produce un descenso en su previsión debido fundamentalmente al recorte en la previsión de ingresos procedentes de la liquidación de plusvalías, que aproximadamente está cuantificada en 300.000 euros.

En el capítulo 3 de tasas, precios públicos y otros ingresos se produce un aumento considerable debido a la inclusión de los importes provenientes de la gestión de tributos relacionados con el PP6 y el convenio firmado con la mercantil Greenbau.

En el capítulo 4 de transferencias corrientes hay que señalar la disminución en la participación en los tributos del Estado de un 8'4%, que traducido en términos de euros son 363.932'18 euros, es decir, que el Ayuntamiento de Guadix dejará de percibir esa cifra proveniente del Estado.

En el capítulo 5 de ingresos patrimoniales, el incremento con respecto a 2009 viene motivado por la incorporación de los dividendos de la Empresa Municipal de Vivienda y Suelo.

En el capítulo 7 de transferencias de capital, que son los ingresos prevenientes de subvenciones centrales y autonómicas, encontramos la asignatura pendiente que tienen estas administraciones con el Ayuntamiento de Guadix ya que representan un 3'57 % de la previsión de ingresos, mientras que en otros municipios cercanos como el de Baza representa el 33'34% (12.113.116'40 euros).

En lo que a previsión de gastos se refiere, en el capítulo 1º de gastos de personal este presupuesto culmina la aplicación de la RPT y en mayo de 2010 estarán publicadas las bases que regulen la convocatoria de las promociones internas del personal. Por otra parte, se recoge una partida para hacer frente a los posibles acuerdos derivados de un nuevo convenio con el personal laboral y otras partida para hacer frente al reconocimiento de la antigüedad de dicho personal. Tampoco hay que olvidar la apuesta por la creación y consolidación de empleo que tiene este equipo de Gobierno que se ve reflejada en el anexo de personal que contienen los presupuestos.

En el capítulo 2 de gasto en bienes corrientes y servicios está incluido el gasto generado por la concesión del servicio de limpieza y recogida de residuos sólidos urbanos, así como el reconocimiento extrajudicial de facturas por importe de aproximadamente 477.000 euros, de ahí que haya experimentado un aumento con respecto al año anterior.

El capítulo 4 se refiere a transferencias corrientes, que son las subvenciones que el Ayuntamiento de Guadix concede a diferentes asociaciones y organismos y que aumenta el porcentaje con respecto al año 2009.

El capítulo 6 corresponde a inversiones reales por un importe de 3.809.854 euros, de los cuáles el 51'18% (es decir, 1.949.938 euros) los aporta de sus recursos Guadix. El resto, el 48'81% lo aportan entre los organismos centrales, autonómicos y provinciales.

Independientemente de las inversiones enumeradas en el anexo de inversiones, durante este ejercicio se continuarán las iniciadas con anterioridad (como las provenientes de los fondos estatales para el empleo, las concernientes al Proyecto Iniciativa Urbana Cuevas de Guadix, la redacción del Plan general de ordenación urbana y del Plan especial del casco histórico, los planes de obras y servicios 2008-2011, la certificación final de las obras de urbanización del hospital, la sentencia del TSJA 247/2006 donde se condenó al Ayuntamiento de Guadix, la aportación del Ayuntamiento al área de rehabilitación de la Junta y alguna más). Por todo ello, el esfuerzo inversor que hacer el equipo de Gobierno es muy importante, sobre todo teniendo en cuenta los recursos propios de que se dispone.

El capítulo 7 de transferencias de capital se incrementa con respecto a 2009 debido fundamentalmente a la subvención concedida a Mercadona, a la aportación al proyecto Iniciativa Urbana Cue-

El equipo de Gobierno señala que los presupuestos están ajustados a la realidad.

vas de Guadix.

## Falta de "un proyecto de ciudad"

El portavoz del grupo municipal del PSOE de Guadix, Patricio Lozano, ha realizado una valoración de los presupuestos municipales del Ayuntamiento de Guadix para 2010, junto a los concejales socialistas, Iván López Ariza y Juan Ignacio Fernández. Para el portavoz socialista, se trata de la aprobación de unos presupuestos que "no son reales, ni serios, ni austeros", ya que por ejemplo, sólo en gasto corriente, según ha señalado, el documento contempla un incremento de 2,3 a 4,2 millones de euros.

"Esto quiere decir que si los ciudadanos de Guadix pagaban para gasto corriente, destinado en entre otras cosas a pagar las flores o la limpieza, 118 euros al año, ahora van a pagar 214. En total, 96 euros más por habitante, si esto es austeridad, me lo tendrían que explicar", ha explicado Lozano.

En cuanto a las inversiones, el portavoz de los socialistas accitanos ha apuntado que se han visto reducidas de 327 euros al año por habitante con el anterior Gobierno socialista a 289 euros con el PP, es decir, 38 euros menos. Han pasado de 6,6 millones de euros a 5,8. "La capacidad de generar riqueza para la ciudad se contemplan en sus inversiones y aquí se ven claramente reducidas", ha criticado.

Patricio Lozano también ha insistido en que el equipo de Gobierno del PP ha incrementado en el presupuesto municipal para 2010 los impuestos directos de los ciudadanos de Guadix, pasando de 125 euros a 207 euros por habitante, aumentando, por otro lado, la presión fiscal del accitano en un 65%.

"Lo más sangrante para el ciudadano", según ha especificado el portavoz del PSOE de Guadix, es que por multas los ciudadanos han pasado de pagar una media de 80 euros por habitante a más de 138 con el Partido Popular. Además, en concepto de ingresos el equipo de Gobierno del PP ha pasado de 200 a 282 euros por accitano, sin contar con la aportación de los Fondos Estatales de Inversión Local y los Fondos Proteja de la Junta de Andalucía. "En definitiva, el Estado le ha dado más dinero a Guadix con el Equipo de Gobierno del PP", ha señalado Lozano, quien ha criticado que "los presupuestos del Partido Popular "no tienen un proyecto de ciudad".

El concejal socialista, Juan Ignacio Fernández, ha explicado, por otro lado, que las transferencias corrientes que contemplan los presupuestos de 2010, (es decir, subvenciones y ayudas procedentes del Estado y la Junta de Andalucía) se prevé un incremento notable, sin contar con la incorporación de los dos millones de euros que Guadix ya ha recibido de los nuevos Fondos Zapatero. "Quejarse como se queja el PP, siendo mentira, da muestras de la táctica de víctima que tiene este equipo de Gobierno", ha manifestado.

Aparte de las transferencias corrientes, el edil del PSOE de Guadix ha señalado que los nuevos presupuestos municipales se basan en unos ingresos que el PP ha calificado de "previsibles", pero que aún no son reales al estar basados en la venta de parcelas del PP3 (zona del Colmenar), que aún no está ni urbanizado. Una situación parecida al nuevo polígono industrial donde se ubicará el Centro Logístico de Mercadona y donde el Gobierno del PP de Guadix ha previsto una gran cantidad de ingresos, "sin tener aún terminadas las obras de urbanización de esta zona industrial".

Juan Ignacio Fernández ha realizado también esta mañana un análisis desglosado de los presupuestos municipales por concejalías del Ayuntamiento de Guadix, y ha denunciado el hecho de que no exista ninguna memoria de cada una de las áreas municipales en la que se tenga una previsión de "lo que se va a hacer" con el presupuesto destinado para 2010.

De la Concejalía de Urbanismo, la mayor parte de la partida destinada a esta área se destinará, según ha criticado el concejal socialista, a terminar las obras del nuevo polígono industrial (PP6), donde se destinarán más de dos millones de euros. En cuanto a Turismo y Participación Ciudadana, el nuevo documento contempla una partida de 168.000 euros, de los que 66.000 euros irán sólo destinados a propaganda y publicidad.

Para el área de Servicios Sociales, el PP ha destinado menos de 200.000 euros, una partida muy inferior a la del área de Fiestas, que supera en gran medida a otras concejalías de importancia como son Cultura, Agricultura o Juventud. "Para la Concejalía de Agricultura y Empleo, hay destinada una partida de 22.000 euros, de los que 20.000 también se van para una feria", ha explicado Fernández.

Por último, un total del 6,3% del presupuesto municipal para 2010 se destinará a la Concejalía de Deportes, "donde han preconcebido ya las distintas subvenciones que se van a destinar a cada uno de los clubes y asociaciones deportivas, dejando muy poco margen a las nuevas iniciativas que puedan surgir". Sobre esta área municipal, el edil socialista también ha aclarado que el PP ha multiplicado un 2,6% los ingresos por uso de instalaciones deportivas. "Todo provocado por un incremento en esta tasa para los ciudadanos que últimamente prefieren usar otras instalaciones deportivas de la comarca como la del Valle del Zalabí", ha señalado Fernández.

Por otro lado, las enmiendas que el grupo municipal del PSOE de Guadix ha realizado a los presupuestos municipales para 2010 fueron rechazadas en el pleno por el PP, unas propuestas, que según ha destacado Juan Ignacio Fernández, "trataban de rebajar el gasto corriente e incorporar los nuevos Fondos Estatales, entre otras peticiones".

El concejal socialista, Iván López Ariza, ha insistido en que el alcalde de Guadix, Santiago Pérez López, "no tiene un proyecto de ciudad", ya que según ha asegurado, el regidor accitano tan sólo repite la frase: "vamos a hacer". "Lleva tres años gobernando y sólo sabe decir esta frase, cuando gracias a las inversiones de la Junta y el Estado se han podido realizar proyectos en Guadix".

Sobre las declaraciones del equipo de Gobierno del PP de que el Ayuntamiento accitano no tendría que acudir a ningún endeudamiento en 2010, el edil del PSOE de Guadix ha aclarado que "se ha tenido que renovar el crédito del nuevo polígono industrial por retrasos en sus obras de urbanización" y ha recordado a Santiago Pérez López que "hay otra operación de crédito para afrontar los pagos del Plan Urban, cuyas obras aún no se han empezado a ejecutar a pesar de que tienen un plazo de finalización de junio de 2011".

Por último, López Ariza ha recordado al concejal de Urbanismo, José Antonio González Alcalá, el listado de más de 80 empresas que según el PP estaban interesadas en adquirir una parcela en el nuevo polígono industrial. "¿Dónde están estas empresas para instalarse en el PP-6? Seguro que han preferido irse al polígonos donde el precio del suelo no está tan caro como en el de Guadix", ha finalizado el edil socialista.

## Incumplimiento de promesas

Manuel Ortiz, portavoz municipal de Izquierda Unida, ha comparecido para hacer un análisis de los presupuestos municipales de 2010 que fueron aprobados esta semana en pleno y que son considerados por la formación de izquierdas como que no cumplen con las promesas del Partido Popular, "ya que si no las contemplan en este presupuesto, que se presume el último de la legislatura, no las van a cumplir".

En su análisis de los presupuestos, Ortiz comienza por los ingresos, que comenta que se ajustan más a la realidad que en año anteriores, ya que contemplan menos ingresos, aunque aún consideran que son demasiados altos en sus previsiones. Precisamente en este aspecto destaca las previsiones de ingresos en multas por infracciones urbanísticas, que ascienden a 100.000 euros, algo que para Ortiz considera irreal, y se pregunta si esto supone que la inspección urbanística va a funcionar y si lo va a hacer a todas las personas por igual, o 1.250.000 euros por el convenio establecido con Guadix Golf, sobre el cual Ortiz comenta que lleva unos cuatro años de retraso y se mantiene escéptico sobre si lo ingresará el consistorio. Los dividendos de empresas locales, concretamente los beneficios obtenidos en la empresa municipal de Vivienda y Suelo, que asciende a más de 700.000 euros, son otras de la previsiones de ingreso, aunque Ortiz considera que ese dinero se debería de haber invertido en la construcción de vivienda protegida. Los ingresos más abundantes contemplados son por la venta de suelo, más de 2 millones de euros de parcelas del PP3 y el PP6. Con respecto al PP3, los terrenos del Colmenar, aún están sin urbanizar por lo que desde IU consideran que difícilmente se puedan vender. Con respecto al PP6, el segundo polígono industrial Ortiz señala que si en tres años no se ha vendido nada, duda que en un año se venda esa cantidad."Con este panorama se presenta un presupuesto de gastos que deja mucho que desear", afirma el portavoz de IU al comenzar su análisis del apartado de gastos. Así señala que de las once inversiones que tiene previsto llevar a cabo el equipo de gobierno con recursos propios, siete tienen menor cuantía de lo presupuestado en gastos de publicidad, 72.000 euros, de los cuáles, 36.000 se los lleva una sola publicación gratuita semanal. "¿Esta es la apuesta inversora de futuro que hace el PP para la ciudad?", se pregunta Ortiz y añade que conlleva la no creación de empleo ni de riqueza. "A esto sumamos partidas como las de limpieza 1.876.791 euros más Seguridad Social (con este dinero se podrían crear más de 38 puestos de trabajo fijos para que Guadix), en fiestas 549.000 euros o subvenciones a clubes deportivos 93.000 euros", denuncian desde IU y añade que por el contrario partidas como la de fomento del empleo solo cuenta con 15.000 euros. Con todo esto, IU se pregunta como van a cumplir con promesas electorales tales como: la creación de un puerto seco, la partida económica para conectar el polígono industrial por ferrocarril utilizando el antiguo trazado Guadix-Hernán Valle, la construcción del polígono industrial de la construcción y afines, la partida de dotar de vida al centro de Transportes de Mercancías, la partida para la construcción de una nueva estación de autobuses, la ampliación del Centro de Día de Mayores, la construcción de la Casa de la Cultura, la construcción de un anfiteatro que pueda albergar conciertos y actividades culturales que posibilite la asistencia masiva de los accitanos, etc... Para terminar, desde IU argumentan que no apoyan "un presupuesto en el que se le da más importancia al gasto superfluo como puede ser: publicidad, privatización, gastos diversos, gastos de teléfono, en definitiva partidas secundarias en las que no hay recortes sino aumentos y lo ponen por encima de la inversión y creación de empleo".

■■■ POLÍTICA LOCAL

# El PSOE de Guadix exige al alcalde de Guadix el arreglo y limpieza de todos los caños y fuentes

REDACCIÓN. Guadix

■ Los concejales del PSOE de Guadix, Iván López Ariza y Francisco Álvarez, visitaron el caño de San Antón para denunciar la dejadez del equipo de Gobierno del PP en la limpieza y adecuación de este lugar, que en los últimos meses se encuentra en un estado lamentable de suciedad y desperfectos.

Según ha destacado el edil socialista, Iván López Ariza, los vecinos de la zona se han dirigido en bastantes ocasiones al Ayuntamiento de Guadix para que se mejore la zona, "obteniendo el silencio por respuesta". Por este motivo, según ha señalado López Ariza, "los socialistas nos hemos hecho eco de estas reivindicaciones de los vecinos" para dar a conocer públicamente el abandono que el PP tiene sobre el Caño de San Antón.

En palabras del concejal del PSOE accitano, "desde hace meses no pasa nadie por este lugar a limpiar y se han producido también el hurto de cinco arquetas que están en este caño, lo que hace que haya un gran peligro para todas las personas que se acercan hasta aquí". Además, López Ariza ha explicado que la limpieza de todo el entorno "brilla por su ausencia, ya que se encuentra todo lleno de papeles, suciedad y graffitis".

El concejal del PSOE de Guadix recordó, por otro lado, que el Caño de San Antón fue rehabilitado por un Gobierno socialista, "y que después de tres años de estar gobernando Santiago Pérez López, nos encontramos con un caño deteriorado". Pero, según destacó López Ariza, "lo más grave es que este caño no es una circunstancia especial, pues el resto de los caños de la ciudad de Guadix están completamente abandonados como es el caso del caño de Santa Ana, Santiago o el de la estatua del Cascamorras de San Miguel".

Para el PSOE de Guadix esta situación provoca una imagen "muy negativa" para los turistas que visitan esta ciudad, que ven "como los caños y las fuentes de Guadix están totalmente abandonados".

Con respecto al caño de San Antón, uno de los aspectos más llamativos de la dejadez que sufre el lugar se encuentra, según especificó el concejal socialista, en la desaparición hace tres meses de dos arquetas donde se almacena y distribuye el agua que tiene las dos bocas del caño. "Como se puede observar por una boca sale mucha mas agua que por la otra, que está atrancada por la suciedad que tiene", señaló López Ariza.

A.P.

El PSOE denunció la situación del caño de San Antón.

■■■ FORMACIÓN

# Diez mujeres en situación de especial necesidad participan en un taller de cerámica

■ El alcalde de Guadix, Santiago Pérez López, y la concejala de Servicios Sociales, Mª Carmen Alcalá, han asistido esta semana junto a buena parte de los concejales del Equipo de Gobierno a la sesión inaugural del Taller de Cerámica Artística de Inserción Sociolaboral puesto en marcha por el Ayuntamiento de Guadix en colaboración con la Asociación ATANI. En esta novena edición del curso tomarán parte diez mujeres en situación de especial necesidad que tendrán ocasión de formarse, informarse, compartir un espacio de encuentro, adquirir habilidades sociales y conseguir una orientación hacia el autoempleo.

La actividad, que se ha iniciado esta semana, se desarrollará hasta el próximo mes de diciembre los lunes, miércoles y viernes en horario de diez a doce de la mañana en la sede de la Asociación ATANI de la calle Cañaveral. En el encuentro de esta mañana el alcalde ha tenido ocasión de conocer de primera mano las impresiones de las alumnas y de estudiar con las monitoras del taller posibles salidas para los productos que se elaboran en el mismo de forma totalmente artesanal.

Además del carácter meramente formativo, este taller pretende fomentar un espacio de encuentro y diálogo que mejore la calidad de vida de sus participantes. Para ello, se trabaja en fomentar la información, la orientación, la formación y asesoramiento de las asistentes. El taller de cerámica artística tiene además una orientación al autoempleo y se plantea incluso la venta de sus propias piezas en exposiciones colectivas, ferias de artesanía y en el mismo local donde se forman.

Para la consecución de los objetivos planteados se ha considerado necesario distribuir el tiempo en dos grandes módulos formativos: uno de iniciación a la cerámica artística y otro específico de habilidades sociales. El perfil del alumnado se corresponde con el de personas en situación de especial necesidad, es decir, con necesidades económicas graves, sin límite de edad, priorizando siempre a aquellas familias que son derivadas por Servicios Sociales y que están en intervención con cargas familiares en riesgo social.

GP.

Un momento de la inauguración del curso.

■■■ REUNIÓN

# Los profesores de religión de la diócesis de Guadix se reunieron con el nuevo obispo accitano, Ginés García Beltrán

■ El jueves 29 de abril se celebró un encuentro de los profesores de religión con el nuevo obispo accitano, Mons. Ginés García, en la Casa Diocesana de Espiritualidad.

Era un momento muy esperado y querido tanto por parte de los profesores -como se pudo apreciar por la asistencia tan numerosa- como por parte de Ginés García, que tenía un especial interés en conocer la realidad de este colectivo y los lugares en los que desarrolla su labor.

Todo comenzó con una breve oración que centró un encuentro cercano, sencillo, distendido y muy entrañable, en el que hubo una presentación de cada uno de los participantes, no sólo personal sino también de los lugares y el contexto donde realizan su tarea.

Los profesores destacaron la ilusión con la que desempeñan su trabajo, a pesar de las dificultades con las que muchos se encuentran. También destacaron el porcentaje tan elevado de alumnos que asisten a la clase de Religión en la mayoría de los Centros, la satisfacción al pensar que para algunos alumnos es el único contacto que van a tener con Jesús y el mensaje de salvación, el sentirse enviados por la Iglesia.No faltaron algunas anécdotas que hicieron del encuentro un momento agradable y participativo.

El nuevo obispo de Guadix, Ginés García, siguió con mucha atención las intervenciones de los profesores.

En sus comentarios se podía observar que entendía muy bien la realidad y las preocupaciones del profesorado dado que él también ha sido profesor de Religión, según manifestó.

Ginés García animó al profesorado a continuar con esa misma ilusión y a que se sientan enviados por la Iglesia y sean testigos de ello. Es una misión importante la que tienen confiada, les vino a decir, y los animó a continuar formándose no sólo como profesores sino también como cristianos y como personas. E insistió en que esta formación puede ser uno de los objetivos de cara al curso próximo.

Para terminar, en nombre propio y en el de todos los compañeros, el obispo tuvo unas palabras de cariño y de cercanía para la profesora Trini, maestra de Jérez del Marquesado, que hace poco tiempo sufrió la pérdida de su hijo Antonio. La Eucaristía con la que terminó el encuentro, y que estuvo presidida por el obispo accitano, fue ofrecida por el hijo de la profesora Trini.

■■■ IGUALDAD

# Nueve trabajadores muy capaces

■ Un total de 9 personas pertenecientes a las asociaciones Feaps, Borderline, Granadown Asperger y Aspace, formarán parte de la plantilla de trabajadores de la Diputación provincial, cinco de los cuales inician prácticas y cuatro cuentan con un contrato

Foto de familia de autoridades y trabajadores.

REDACCIÓN • Granada

Antonio, Francisco Javier, Javier, Dina Abigail, José, Mª Luisa, Roberto Manuel, Blanca y Lucía han sido recibidos por el presidente de la Diputación, Antonio Martínez Caler y la Vicepresidenta Primera, Juana Mª Rodríguez Masa, en un acto de bienvenida en el que han estado arropados por familiares y responsables de las asociaciones a las que pertenecen, Granadown, Feaps, Bordeline Aspace y Asperger.

Los lugares de trabajo donde desempeñarán sus funciones serán la sede central de Diputación, la Residencia de Huéscar, el Vivero de Fuente Vaqueros, el CEMCI, la Residencia la Milagrosa, la Ciudad Deportiva o el Centro de Desarrollo Pesquero.

Cada uno de ellos/as tendrá un tutor/ra en cada uno de los centros.

Tal y como ha expresado el presidente Martínez Caler, "el objetivo que nos mueve es el de ir incorporando de forma paulatina a personas con este tipo de problemas a la Diputación, proporcionándoles la posibilidad de llevar una vida normalizada y de incorporarse al mercado laboral"

En este sentido en el año 2008 se firmó con la asociación Granadadown, un convenio con el objetivo de ir incorporando personas con discapacidad intelectual a la Diputación de Granada de forma paulatina. El convenio consistía en la realización de prácticas de dos personas en esta institución durante el año 2008. En el año 2009 se dio un paso más firmando un convenio con esta asociación para incorporar de forma más estable, y ya mediante contrato, a dos personas que fueron seleccionadas para realizar su trabajo en la Diputación. Durante ese mismo año FEAPS y BORDELINE con cuatro personas, dos procedentes de cada asociación, realizaron prácticas con el fin de ir incorporando de forma paulatina a personas con trastornos Psíquicos procedentes de todas las asociaciones de la provincia. En 2010 continuarán realizando prácticas de seis meses en la Diputación jóvenes pertenecientes a las asociaciones con las que se venía colaborando, Granadown, Feaps y Bordeline, a los que se suman personas que proceden de otras dos asociaciones, Aspace y Asperger, que se incorporan al proyecto.

La presidenta de Aspace, Encarnación Navas, ha comentado que hoy se ha abierto una puerta a los trabajadores con discapacidad intelectual, "ellos son su principal tarjeta de presentación, no hace falta que digamos que vais a estar contentos con ellos porque lo vais a comprobar por vosotros mismos, están muy capacitados, todos son emprendedores, solo hay que darle una oportunidad para que demuestren su capacidad"

Además Navas ha asegurado que el hecho de que Diputación haya iniciado este camino podrá abrir la puerta a que los ayuntamientos de la provincia comiencen a llevar a cabo políticas similares dándose cuenta de que este tipo de trabajadores "no entorpecen sino que enriquecen"

■■ RECICLAJE

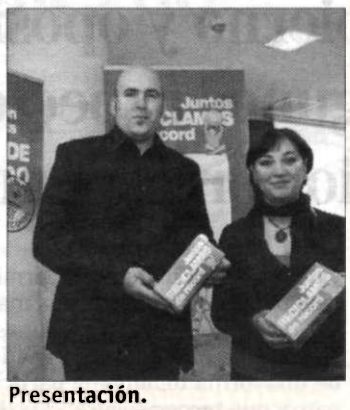

Presentación.

## 2.500 escolares intentarán batir un record con la mayor construcción del mundo hecha con bricks

■ Con el objetivo de batir un record guinness de reciclado, con todo el material que se recabe por parte de los escolares que participan, la delegación de medioambiente de la Diputación de Granada y RESUR quieren celebrar el próximo 17 de Mayo, Día Mundial del Reciclado, haciendo posible la mayor construcción del mundo hecha con bricks.

Para ello se ha elaborado un material didáctico para alumnos y profesores que les permitirá dedicar varias jornadas lectivas a este motivo, además contarán con numerosos incentivos en forma de viajes y obsequios para los alumnos.

Aproximadamente 2.500 niños de quinto de primaria de 100 colegios de la provincia serán los encargados de reciclar los bricks que servirán de materia prima para esta gran construcción. La clase que más y mejor recicle tendrá como premio un viaje con todos los gastos pagados a Isla Mágica.

La diputada de Medioambiente Pilar Peramos ha explicado que los objetivos que se persiguen con este proyecto son principalmente potenciar el reciclado de envases ligeros y todos aquellos residuos que se destinan al contenedor amarillo y poner a reciclar de forma real a un gran número de niños y niñas de la provincia."El poder de sensibilización de este proyecto alcanzará a un gran número de familias que se verán implicadas en la cultura del reciclado por vía de los niños ya que comenzar a reciclar con un incentivo de este tipo lo hace mucho más atractivo"

■■■ POESÍA

## "Carretera Blanca", de Antonio Mochón ganadora del VI Premio Javier Egea

■"Se trata de una obra seria y madurada, dotada de una indudable voz propia que avanza con un ritmo portentoso hacia cimas de verdadera emoción. El poemario, rico en imágenes inquietantes, mantiene en todo momento en alerta a lector, al que lleva de desde los universos de la ficción hasta el magma tangible de la realidad. En la apuesta por la indagación en nuevas voces poéticas el premio Javier Egea ha dado con un poeta de raza ajeno a cenáculos estéticos" Así define el jurado del VI Premio Javier Egea el libro ganador, por unanimidad del jurado de entre los 7 finalistas "Carretera Blanca", de Antonio Mochón, joven poeta natural de Armilla (1980) que trabaja como profesor en Lucena

La obra se ha alzado con el premio compitiendo con 118 libros, procedentes de toda España, unas obras que tanto los informes de prejurado como los del jurado señalan de alta calidad.

El perjurado estuvo formado por José Mateos y Juan Andrés García Román de la editorial Pre-Textos, y por parte de la Asociación del Diente de Oro, Javier Bozalongo y Erika Martínez.

Cinco miembros conformaron el jurado, Manuel Ramírez (representante de Pretextos), Miguel Ángel Arcas (representante de la Asociación del Diente de Oro), y los poetas:Amalia Bautista, Rafael Espejo y Carlos Marzal. Más un secretario que representaba a Diputación, Juan Manuel Azpitarte, con voz pero sin voto.

El premio consiste en la edición del libro galardonado a cargo de la editorial Pre-textos y la entrega de una obra del artista granadino Agustín Ruiz de Almodóvar. La entrega del Premio tendrá lugar el próximo viernes 30 de abril a las 19:30h en la Casa Museo Ángel Ganivet. Además, tal y como ha explicado la diputada de cultura Mª Asunción Pérez Cotarelo, este verano se le rendirá un homenaje a Javier Egea en Alomartes, ya que la familia de Javier Egea era oriunda de ese lugar.

■■■ BALANCES PLENARIOS

# Equipo de gobierno y oposición hacen balance de algunos aspectos del último pleno ordinario correspondiente a abril

A.P.• Guadix

■ Concejales del equipo de Gobierno del Ayuntamiento de Guadix han aclarado algunos aspectos relacionados con varias de las mociones estudiadas en el pleno ordinario correspondiente al mes de abril celebrado el pasado martes. En primer lugar, tal y como se indicó en el citado pleno, el concejal de Juventud, Ignacio Garrido, ha explicado que se decidió no apoyar la moción sobre el "Katillo Rock" porque el sentido de la misma se ve recogido y ampliado con la organización del "Guadix Festival", en el que se da cabida a una mayor diversidad musical y para el que se cuenta con la colaboración de una asociación musical de rock constituida en nuestra ciudad.

Así se puso de manifiesto en el pleno, en el que Garrido se mostró sorprendido por la defensa que se hacía de diversos estilos musicales en la parte expositiva de esta moción que después se centraba tan sólo en la defensa del rock. "El "Guadix Festival" se organiza precisamente para dar cabida a otros estilos como el punk, el pop, el hip hop y otros, ya que de esta manera se permite al público disfrutar de una mayor diversidad musical. Además, se trata de una cita organizada de una forma totalmente participativa que recoge sugerencias de los jóvenes y que cuenta con la colaboración de una asociación musical de rock constituida en nuestra ciudad", detalla el concejal de Juventud.

Por su parte, el concejal de Urbanismo ha recordado que no se votó a favor de la moción sobre el asfaltado de la calle Nuestra Señora de la Paz de Paulenca porque es una actuación que ya se tiene prevista en el plan de asfaltado incluido en los presupuestos aprobados precisamente en el pleno ordinario del mes de abril. "Tenemos el compromiso de arreglarla en las próximas actuaciones que llevemos a cabo y que afectan tanto a esta calle como a muchas otras. No podemos aceptar esta propuesta porque no podemos funcionar a golpe de moción, y menos cuando se trata de una actuación ya prevista", aclaró.

El edil insistió además en que desde que se inició la legislatura se está acudiendo a todas las necesidades que se van generando en la ciudad, en función de las posibilidades del Ayuntamiento y de la urgencia de las mismas. "Vendemos trabajo y realidad, y el que diga lo contrario niega lo que se ve. Por tanto, trasladar tranquilidad porque se va a arreglar esa calle, igual que otras tantas", añadió el concejal. En el mismo sentido se expresó el alcalde-presidente, Santiago Pérez López, quien recordó que "al final lo que queda es lo que se hace, y en Guadix se están haciendo muchas cosas. Ustedes tienen una visión negativa (en relación a los concejales del principal grupo de la oposición), pero por suerte la de los vecinos no es así. Y yo me quedo con la de los vecinos", añadió.

## Balance de IU

El grupo municipal de Izquierda Unida, a través de su portavoz, Manuel Ortiz, ha comparecido ante los medios de comunicación para valorar el pleno ordinario correspondiente al mes de abril que se celebró el pasado martes y donde el punto más importante fueron los presupuestos.

Manuel Ortiz comenzó criticando que el incorporar a un pleno ordinario el punto de presupuestos "restaba importancia al resto de asuntos, que muchos de ellos eran de bastante importancia". Ya en el primer punto, la aprobación del acta del pleno anterior, hubo debate, ya que IU no la aprobó al considerar que no se recogía en sus términos correctos una enmienda a una moción que en el pleno anterior presentó el PP. Concretamente aquella en la que pedían que la Junta de Andalucía urbanizara la barriada García Lorca y donde la enmienda de IU proponía que el Ayuntamiento de Guadix corriera con los gastos que no viniesen a través de subvención. Esta enmienda fue aprobada "pero mi sorpresa es que encuentro que no aparece así recogida en el acta, sino que abrirían partida presupuestaria". Para IU, el equipo de gobierno reflexionó y dándose cuenta de lo que entrañaba la enmienda decidió echar marcha atrás. "Los vecinos de la barriada deben de saber que el PP aprueba una cosa en pleno y cuando ve la magnitud de los aprobado, se echa para atrás", afirmó.

Otro de los puntos destacados fue la aprobación del reglamento municipal de comercio. "Aquí se aprobaron enmiendas que presentó IU, tales como quitar protagonismo a este consejo y dárselo a quienes tienen que tenerlo, los comerciantes. De ahí que todas las decisiones no pasaran por el presidente, sino por mayoría del consejo". La autorización para que se ejecuten las obras que quedan de urbanización de la barriada Cristo de los Favores fue otro de los puntos destacado por IU, que considera que era algo que se debía a los ciudadanos de esta zona de Guadix. "Fue una decisión unánime de todos los grupos políticos, aunque después vengan unos solos y se quieran poner la medalla".

La extinción con la empresa Scinet Corporation tampoco fue votada a favor de IU, ya que consideran que con la situación económica actual no se puede dar por perdido ningún proyecto empresarial para la ciudad. Así desde IU proponían que si el equipo de gobierno se debía de desplazar hasta la sede de la empresa para saber de ella, lo hicieran y no sólo remitieran notificaciones por escrito, como así ha ocurrido.

Las mociones fueron otras de las grandes protagonistas del pleno. IU apoyo la moción del PSOE para recuperar la esencia del Katillo rock, así como la de mejora de la calle Ntra. Señora de la Paz de Paulenca. Aquí criticó que el equipo de gobierno siempre vota en contra de las mociones de la oposición alegando que se está haciendo o se tiene previsto hacer. Es por ello que desde IU piden que se les facilite el plan de mejora de calles para ver la planificación de mejora que tienen de las calles. Por último se refirió a la moción de IU sobre la catalogación y puesta en valor del arbolado de la ciudad, votado en contra por el equipo de gobierno, alegando que no se están cortando indiscriminadamente los árboles. Desde IU consideran eso una excusa, ya que se están cortando árboles de más de sesenta años y se están sustituyendo por otros de mucho menor calado.

■■■ MEJORAS

# El PSOE solicita al equipo de gobierno que cumpla urgentemente con su "prometido" plan de asfaltado

■ Según los socialistas accitanos, estos trabajos de asfaltado son de gran urgencia en la calle Lima, Salitre de San Miguel y la Segunda Cañada del Barranco del Armero

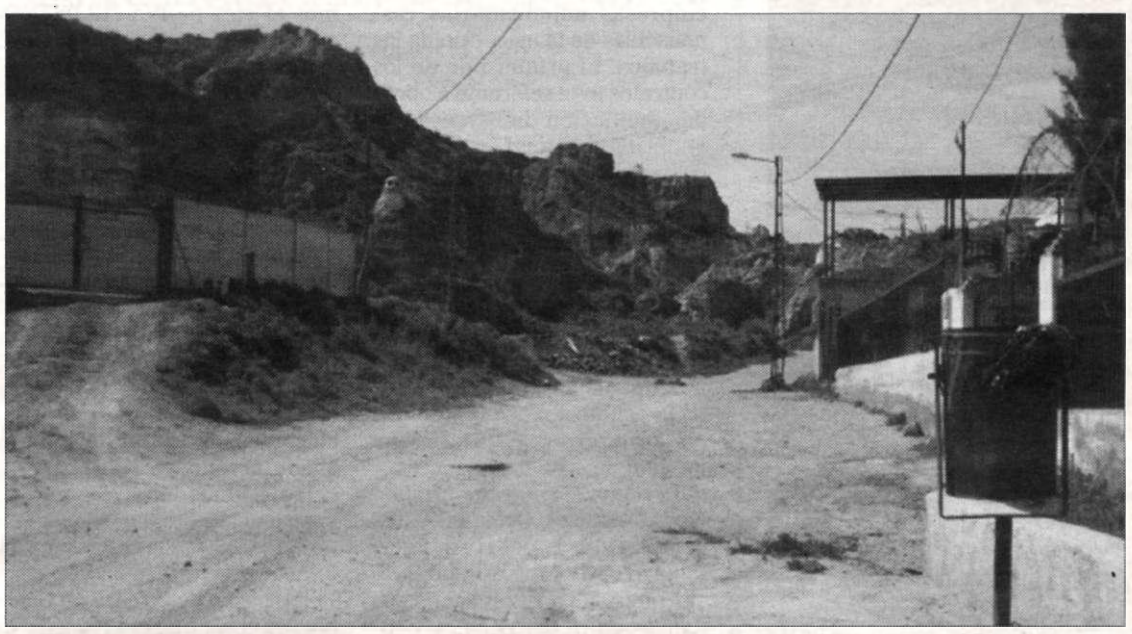

Una de las zonas del barranco del Armero que es necesario asfaltar de forma urgente.

REDACCIÓN. Guadix

■ El grupo municipal del PSOE de Guadix ha denunciado el estado "lamentable" que sufren algunas calles de la ciudad, en las que el equipo de Gobierno del PP "no actúa, amparándose en un plan de asfaltado que nunca llega a realizarse". La puesta en marcha de este plan, que el PP ha prometido a los ciudadanos, "está siempre previsto, pero nunca se materializa", según ha señalado el portavoz del grupo municipal del PSOE de Guadix, Patricio Lozano.

Las calles en las que los socialistas de Guadix han detectado graves problemas y necesitan de la urgencia de una actuación de asfaltado son: la calle Lima, que, según el PSOE accitano, "se han olvidado de ella, a pesar de unir la recién remodelada Álvaro de Bazán con la avenida Medina Olmos"; la calle Salitre de San Miguel; y la Segunda Cañada del Barranco del Armero, ésta última muy reivindicada por el PSOE de Guadix desde que el PP gobierna la ciudad.

El 19 de febrero de 2008 el alcalde de Guadix, Santiago Pérez López, anunció que con los Planes de Obras y Servicios de la Diputación de Granada, el Ayuntamiento accitano remodelaría de forma integral la calle del Colmenar y la cuesta del Tejar. Sin embargo, según han denunciado el PSOE de Guadix, en este mismo comunicado el regidor accitano anunció que "además se estaba trabajando en una tercera fase de estos Planes de Obras y Servicios, que entre otras zonas, se incluía también el Barranco del Armero".

Según el portavoz socialista, "esta actuación que se anunció en febrero de 2008 no se ha cumplido nunca". Una muestra evidente, según ha destacado el PSOE de Guadix, de "una gran falta de compromiso por parte del PP, que en abril de 2009 todavía no tenía nada programado para el asfaltado del Barranco del Armero".

Durante el pleno celebrado hace un año, el 28 de abril de 2009, la concejala socialista, Mª José Salamanca, después de varias preguntas e intervenciones sobre este tema en otros plenos anteriores, preguntó al concejal de Urbanismo del Ayuntamiento de Guadix, José Antonio González Alcalá, sobre la fecha para asfaltar parte del Barranco del Armero. La respuesta del responsable de Urbanismo fue la de que "estaba programada y que cuando hubiese posibilidad de asfaltado, se asfaltaría".

Pero el 13 de mayo de 2009, las concejalas del PSOE de Guadix, Mª José Salamanca y Pilar Requena, tuvieron que comparecer ante los medios de comunicación para denunciar la situación "lamentable" en la que se encontraba y "aún se encuentra" la Segunda Cañada del Barranco del Armero. Esta denuncia de las ediles socialistas se produjo, además, cinco meses después de la finalización de las actuaciones previstas dentro de los Planes de Obras y Servicios de la Diputación de Granada.

"Un año después del anuncio de Santiago Pérez López sobre que se estaba trabajando en una tercera fase de asfaltado, en el que se incluía el Barranco del Armero, no se ha hecho nada aquí, en la Segunda Cañada de este lugar", ha criticado Lozano.

Por este motivo, el PSOE de Guadix ha pedido al equipo de Gobierno del PP que "si es verdad que tiene un plan de asfaltado, que dé a conocer todas las actuaciones que según el Partido Popular tiene previstas en Guadix, porque sólo de esta forma se podrá realizar de forma urgente y mejorar algunas calles que lo necesitan ya".

En este sentido, los socialistas accitanos también han criticado que el equipo de Gobierno del PP dejase "a medias" el asfaltado de la avenida Buenos Aires para realizar estos trabajos en otra calle, después, incluso, de avisar a los vecinos de la avenida sobre la actuación. "Esto da una muestra de la improvisación y de la inexistencia por parte del PP de este famoso plan de asfaltado que tanto anuncia y que tiene siempre previsto realizar", ha finalizado diciendo el portavoz socialista Patricio Lozano.

■■■ SUCESOS

## Los bomberos de Guadix rescatan a un matrimonio de 83 y 85 años de un incendio en su vivienda

■ A las siete y cuarto del 29 de abril los bomberos de Guadix recibieron un aviso del 112 y numerosas llamadas de vecinos alertando de la existencia de un incendio en la segunda planta del número 21 de la calle Álvaro de Bazán.

El parque trasladó de forma inmediata al lugar del incendio un vehículo autoescalera y una bomba urbana ligera operadas por una dotación de bomberos. Allí han tenido que rescatar a los dos ocupantes de la vivienda, un matrimonio de 83 y 85 años, que salieron inconscientes del incendio y fueron trasladados en estado grave por inhalación de humo al Hospital de Guadix. Ninguno de los dos presentaba daños por quemaduras.

Según se ha informado desde el propio parque de bomberos, la gran cantidad de humo existente ha llevado a desalojar el edificio durante la hora y media que ha durado la operación de extinción del incendio, aunque los vecinos han podido regresar a sus viviendas una vez concluida la misma. El fuego ha afectado tan sólo al salón de la vivienda, aunque el humo se ha dispersado por todo el inmueble y viviendas colindantes.

Una vez rescatados, los dos heridos han sido atendidos por los servicios sanitarios y trasladados al hospital en sendas ambulancias. Además de los bomberos, han acudido para actuar en el lugar del siniestro la Policía Local y la Guardia Civil.

■■■ EMPLEO

## Ricardo Flores: "Aunque el número de parados desciende no se ha creado empleo de calidad y con derechos"

■ Los datos recogidos en la última Encuesta de Población Activa (EPA), referentes al primer trimestre de 2010, sitúa la tasa de paro en Granada en el 26,89%, una cifra ligeramente inferior a la registrada en Andalucía (27,21%) y que supera en siete puntos la tasa nacional de paro que es del 20%.

La granadina se sitúa de este modo como la cuarta provincia andaluza con mayor índice de desempleo por detrás de Cádiz (31%) Málaga (30%) y Almería (27,79%).

Tomando como referencia los datos recogidos por la EPA del anterior trimestre, la tasa de desempleo desciende en Granada levemente, pasando de 117.900 a 114.900 parados, lo que supone a nivel porcentual un descenso del -1,04%.

El secretario general de CCOO de Granada, Ricardo Flores asegura que estas cifras no son nada alentadoras, "teniendo en cuenta que uno de cada cuatro granadinos está en paro es evidente que se necesitan urgentemente cambios en la economía provincial".

Para Ricardo Flores los datos recogidos en la Encuesta de Población Activa son coyunturales, porque se deben fundamentalmente al empleo creado durante la temporada alta de Sierra Nevada, la Semana Santa y la campaña agrícolas de la aceituna, lo que refleja que aunque el número de desempleados ha descendido no se ha creado empleo estable y con derechos.

En este sentido CCOO advierte que Granada es una de las provincias con mayor cantidad de empleo precario de Andalucía, con tasas muy elevadas de empleo sumergido.

Precisamente para reivindicar cambios en la economía provincial y en el modelo económico salió a la calle CCOO, con motivo del 1º de Mayo, en una manifestación que contó con la presencia de Francisco Carbonero, líder regional de la organización.

Por el empleo con derechos, la protección social y la garantía de nuestras pensiones como telón de fondo, los responsables de CCOO y UGT salieron a la calle en un año en el que se cumple el 120 aniversario del inicio de esta celebración.

El alcalde de Guadix informó a los vecinos sobre las ayudas del temporal.

■■■ TEMPORAL

# El plazo de presentación de solicitudes para los afectados por la lluvias se mantendrá abierto hasta el 10 de mayo

## ■ Según se ha informado desde la Subdelegación del Gobierno, las ayudas económicas empezarán a llegar a los vecinos de forma directa a partir de esa fecha

A.P.• Guadix

■ El alcalde de Guadix, Santiago Pérez López, y los concejales del equipo de Gobierno del Ayuntamiento accitano mantuvieron la semana pasada una reunión con los vecinos afectados en sus viviendas por las lluvias para dar cuenta del estado de las subvenciones comprometidas. Según explicó el primer edil, desde la subdelegación del Gobierno se le ha informado que el plazo de recepción de solicitudes se mantendrá abierto hasta el 10 de mayo, por lo que se espera que las ayudas empiecen a llegar a partir de esa fecha de forma directa e individual a los solicitantes, "ya que el Ayuntamiento tan sólo ha ejercido el papel de mediador".

El alcalde accitano inició su intervención desmintiendo que se haya perdido ningún informe de los que se han hecho hasta el momento, tal y como se había señalado desde algún sector. Para dar muestra de ello mostró el listado completo de informes que se han elaborado y entregado en la subdelegación del Gobierno, con sus correspondientes números de registro del Ayuntamiento y de entrada en la propia Subdelegación. Pérez López indicó además que, tal y como se había anunciado en la primera reunión mantenida con los vecinos hace aproximadamente un mes, se ha procedido a la contratación de un equipo específico para trabajar, junto a los técnicos municipales, en la elaboración de estos informes. "Informes que se han elaborado en todos aquellos casos en los que se ha requerido", puntualizó.

Con esta reunión el alcalde accitano daba cumplimiento al compromiso adquirido con los vecinos en el primer encuentro celebrado hace aproximadamente un mes "para dar cuenta del estado de las subvenciones solicitadas". Según explicó, desde la subdelegación del Gobierno se le ha informado que el plazo de recepción de informes se mantendrá abierto hasta el próximo 10 de mayo "y que, a partir de entonces, se empezará a dar solución a cada una de las peticiones, por lo que se entiende que a partir de mayo empezará a venir el dinero de forma individual a cada uno de los solicitantes, ya que el Ayuntamiento lo único que ha hecho ha sido mediar para facilitar la elaboración y presentación de los informes". Santiago Pérez López afirmó confiar en la información que se le ha facilitado, aunque indicó que si en mayo no están las ayudas "si hay que ponerse en huelga de hambre lo voy a hacer; y si hay que ir a la subdelegación del Gobierno a reclamar iré".

Por otro lado, el alcalde accitano informó a los asistentes de la medida adoptada por el Ayuntamiento para no cobrar el permiso de obras a aquellos afectados que vayan a iniciar los trabajos de rehabilitación de sus viviendas afectadas. "Pero eso sí, se debe de solicitar el permiso para que, si ocurre alguna incidencia como la por desgracia registrada en El Bejarín hace unas semanas, todos estemos cubiertos", puntualizó.

Santiago Pérez López concluyó señalando que es cierto que hay una distinción entre viviendas de primera ocupación y viviendas usadas como segunda residencia. "Eso quiere decir que quizás vendrán antes las ayudas a las que son de primera ocupación y creo que todos lo vamos a ver justo. Pero nosotros decidimos tramitarlas todas", explicó. En este sentido, informó que el Ayuntamiento ha sido el último en presentar los daños que no corresponden a los vecinos y para los que se ha elaborado un informe con fotos y valoración de los técnicos.

■■■ CONTRATOS

# El alcalde de Guadix firma los contratos de cinco proyectos incluidos en el Fondo Estatal para el Empleo

■ El alcalde de Guadix, Santiago Pérez López, firmó en la tarde del pasado martes los contratos de cinco proyectos incluidos en el Fondo Estatal para el Empleo y la Sostenibilidad Local, cada uno de ellos con el representante de las respectivas empresas adjudicatarias responsables de la ejecución de los trabajos. El primero de de los contratos es el referente a obras de eliminación de barreras en la oficina de atención al ciudadano del Ayuntamiento y se ha firmado con la empresa Construcciones Garyllón S.L. con un precio de adjudicación de 53.000 euros más el 16% de IVA (8.480 euros). El plazo de ejecución es de cuatro meses. Para su desarrollo se contará con tres trabajadores de nueva contratación más cinco integrados en la empresa, lo que supone un total de ocho trabajadores.

El segundo contrato, firmado con Martínez y Ortega S.L., es para las obras del consultorio médico en la Barriada de Cuevas de Guadix. El precio de adjudicación es de 64.739'83 euros más el 16% de IVA (10.358'37 euros). El plazo de ejecución es de tres meses y medio. Para su desarrollo se contará con cuatro trabajadores de nueva contratación y siete integrados en la empresa, once en total.

El tercero de los contratos firmados ayer es el de las obras consistentes en el ahorro y eficiencia de los recursos hídricos del parque municipal Pedro Antonio de Alarcón, adjudicadas a la empresa Hidráulicas Aplicadas Sureste S.L.. El precio de adjudicación es de 52.832'80 euros más el 16% de IVA (8.453'25 euros). El plazo de ejecución es de seis semanas. Para el desarrollo de los trabajos se contará con cinco trabajadores de nueva contratación y dos más integrados en la empresa, siete en total.

El cuarto contrato firmado es el correspondiente a las obras del plan de ahorro energético en alumbrado público de Guadix con la empresa Unión Montadores Eléctricos Granada S.L. (UMEG S.L.). El precio de adjudicación es de 75.546'91 euros más el 16% de IVA (12.087'50 euros). El plazo de ejecución es de dos meses y para su desarrollo se contará con un trabajador de nueva contratación y cuatro más integrados en la empresa, un total de cinco.

Por último, se firmó el contrato para las obras para la renovación de redes de abastecimiento y saneamiento en la calle Imagen de Guadix con la empresa Arques Márquez S.L. El precio de adjudicación es de 90.100 euros más el 16% de IVA (14.416 euros). El plazo de ejecución es de dos meses y para su desarrollo se contará con cinco trabajadores de nueva contratación y uno más integrado en la empresa, es decir, un total de seis trabajadores.

Por su parte, el PSOE de Guadix denuncia que el PP vuelve a adjudicar las obras de los nuevos fondos estatales a empresas de fuera de la ciudad. Según advirtieron ya en su momento los socialistas accitanos, "la realización de grandes proyectos, con grandes presupuestos, da lugar a la aparición de empresas de fuera de la comarca de Guadix mucho más fuertes que al final son las que se llevan el gato al agua". Una prueba de ello, ha destacado el PSOE de Guadix, fue la incongruencia que se produjo en la adjudicación provisional de los nuevos Fondos, "donde las empresas especializadas en las obras que se adjudicaron de forma provisional, no resultaron ser la adjudicatarias, ya que había otras grandes constructoras que estudian los pliegos de condiciones perfectamente para quedarse con las obras".

■■■ SUCESOS

# Heridas dos mujeres al derrumbarse parte de una casa cueva en Guadix

■ Dos mujeres, al parecer madre e hija, resultaron heridas al derrumbarse parte de una casa cueva en la calle Virgen de Fátima de Guadix. En declaraciones a Europa Press, el Servicio Coordinado de Emergencias 112 informó de que las mujeres, de 68 y 40 años de edad, sufrieron una daños de rotura en las costillas y la otra dolor en la espalda siendo trasladadas ambas al Hospital de Guadix. Asimismo, indicó que los bomberos desalojaron a cinco personas residentes en la misma vivienda, a los cuales el Ayuntamiento les ofreció un hotel para poder pernoctar hasta que se realicen las pertinentes inspecciones.

Comarca

➤ La Presidenta del GDR de Guadix firma un protocolo de colaboración con el Espacio Natural de Sierra Nevada ■ Página 12

➤ La Junta invierte 18,84 millones en 31 intervenciones de emergencia en carreteras dañadas por el temporal ■ Página 13

■■■ ARTEZENETE

# Bases de participación a la XI Feria de artesanía del Marquesado. "Artezenete 2010" que se celebrará en la localidad de Albuñán

■ El objetivo es fomentar y dar a conocer el Marquesado con todos sus recursos turísticos culturales, especialmente los productos de artesanía de esta zona

TORCUATO FANDILA

Este año Artezenete se celebrará en Albuñán

REDACCIÓN. Comarca

■ La Mancomunidad de Municipios del Marquesado, siguiendo con las líneas de trabajo de puesta en valor y concienciación del patrimonio cultural y desarrollo sostenible, pone en marcha "Artezenete 2010". Desde el servicio de animación sociocultural se anima a los/as artesanos/as que estén interesados/as a participar en la undécima edición de la feria de artesanía.

El objetivo es fomentar y dar a conocer el Marquesado con todos sus recursos turísticos culturales, especialmente los productos de artesanía de esta zona.

Las bases para que los artesanos participen son las siguientes:

1.- A esta feria podrán solicitar su participación todas las personas artesanas que así lo decidan de todo el territorio andaluz así como pequeñas y medianas empresas de artesanía.

2.- Las solicitudes se realizarán conforme al modelo establecido para ello en la que deberá constar: nombre de la empresa o persona física, C.I.F O D.N.I, tipo de artesanía, acompañada con fotografías (para evitar la reventa), necesidades de tomas de corriente eléctrica y otras que estimen necesarias.

3.- Para la reserva de metros disponibles y participación deberán cursar la solicitud desde el día 4 de mayo al 31 del mismo de 2010, las solicitudes se enviarán a: Mancomunidad de Municipios del Marquesado del Zenete avda, del Marquesado· nº33-b cp, 18512. La Calahorra, o al fax 958 677503 o a mmarquesado@ terra.es, dirigida al sr, Presidente.

4.- La feria tendrá lugar en el municipio de Albuñán durante los días 11, 12 y 13 de junio 2010.

5.- El diseño, montaje y desmontaje de stand corre a cargo del artesano/a así como el transporte de las piezas desde su lugar de origen.

6.- La organización se compromete a facilitar cuantas herramientas sean necesaria para el diseño y la colocación.

7.- Cada stand artesanal cuenta con un punto de luz así como enchufe de alta tensión, en el caso de que alguno necesitara características especiales deberá comunicarlo con tiempo suficiente.

8.- La recepción de artesanos/as y piezas queda abierta durante los días 9 y 10 de junio en horario de 10:00 a 13:00h y de 17:30 a 20:00 horas de ambos días.

Para inscripción y más información llamar al teléfono de la sede de la mancomunidad al número :958 67 7421.

■■■ PUBLICACIONES

## CCOO presenta la unidad didáctica 'El Sindicalismo en Andalucía. El franquismo y la transición democrática'

■ El sindicato provincial de Enseñanza de CCOO ha presentado la unidad didáctica 'El Sindicalismo en Andalucía. El Franquismo y la transición democrática', un trabajo que refleja la historia del movimiento obrero en todo el mundo y especialmente en nuestro país. CCOO ha elaborado a través de la Fundación 'Archivo Histórico' un total de mil unidades que han sido publicadas por la Universidad de Jaén para su uso como material didáctico en las aulas de Enseñanza Secundaria.

En el acto de presentación han intervenido José Blanco, Secretario General de la Federación Andaluza de Enseñanza de CCOO; Alfonso Martínez Foronda, Presidente de la Fundación 'Archivo Histórico' de CCOO; Ricardo Flores, Secretario General de la Unión Provincial de CCOO de Granada y Diego Molina, Secretario General de CCOO de Enseñanza de Granada. Martínez Foronda ha considerado esta unidad didáctica como "uno de los mejores fondos documentales sobre el movimiento obrero que existe en nuestro país, fruto de un trabajo de recuperación de la memoria histórica realizado durante varios años". Por su parte, José Blanco ha considerado "necesario enseñar a los jóvenes que los actuales derechos y libertades se han conquistado gracias a muchos años de trabajo de la clase obrera".

La unidad recoge documentos y vídeos históricos, multitud de fotografías así como testimonios en primera persona, que pueden verse en un DVD de diez minutos de duración que acompaña al soporte escrito.

■■■ EXPOSICIÓN

## Abierto el plazo para que los municipios pidan ayudas por los daños del temporal

■ Desde la pasada semana y durante un mes estará abierto el plazo para que los ayuntamientos y diputaciones provinciales afectados por el temporal que afectó a Andalucía en los últimos meses del año pasado y en los primeros de éste presenten las solicitudes de ayuda para paliar en infraestructuras y servicios de titularidad local.La gestión del procedimiento se realizará a través de una aplicación informática específica en la sede electrónica del Ministerio de Política Territorial (www.mpt.es). Las solicitudes de financiación serán evaluadas por las subdelegaciones del Gobierno o delegaciones del Gobierno, en el caso de las comunidades autónomas uniprovinciales, que serán encargadas de valorarlas y remitirlas a la Dirección General de Cooperación Local. El delegado del Gobierno en Andalucía, Juan José López Garzón, estimó esta semana, tras asistir a una reunión de coordinación entre el Gobierno central, Junta de Andalucía, municipios y diputaciones provinciales sobre las ayudas, que se espera que las soliciten en torno al 70 ó 75 por ciento del total de los municipios andaluces. La subvención del Estado, cifrada para todos los municipios afectados en 131,5 millones de euros, podrá alcanzar hasta el 50 por ciento del importe de los proyectos de reparación o restitución de infraestructuras, equipamiento, instalaciones y servicios de titularidad municipal y de mancomunidades, además de redes de distribución y depósitos de agua. Según la orden ministerial, las subvenciones se aplicarán a los términos municipales y núcleos de población de las comunidades autónomas de, además de Andalucía, Canarias, Aragón, Cataluña, Castilla y León, Castilla-La Mancha, Extremadura, Galicia, Madrid, Comunitat Valenciana, Illes Balears, Región de Murcia, País Vasco, La Rioja y Ceuta. También afectan a los cabildos y consejos insulares en las regiones con estas entidades. El Ministerio de Política Territorial publicó el pasado sábado en el Boletín Oficial del Estado la orden que desarrolla el procedimiento para la concesión de estas ayudas y que se enmarca dentro de las actuaciones aprobadas por el Consejo de Ministros, celebrado en Sevilla el 19 de marzo, para dar respuesta a las graves consecuencias del reciente temporal, así como los incendios ocurridos el verano pasado y otras catástrofes naturales.

■■■ MEDIO AMBIENTE

# La Presidenta del GDR de Guadix firma un protocolo de colaboración con el Espacio Natural de Sierra Nevada

REDACCIÓN.• Comarca

■ En un acto celebrado el día 26 de abril, la Presidenta del GDR de Guadix, Belén Navarro Navarro, firmó con la Directora General de Espacios Naturales y Participación ciudadana de la Consejería de Medio Ambiente, Rocío Espinosa de la Torre y con el Presidente de EUROPARC España, Hermelindo Castro Nogueira, en un acto que estuvo presidido por el nuevo Consejero de Medio Ambiente, un protocolo de colaboración en base al cual nuestro GDR, junto con otras entidades vinculadas a Sierra Nevada, se comprometen a continuar avanzando de manera efectiva en los principios de la CETS en el Parque Natural y Nacional de Sierra Nevada y a implantar la estrategia y las actuaciones del Plan de Acción 2.009-2.013, consensuadas en las distintas reuniones de trabajo, y que consecuencia del mismo han motivado la renovación de la CETS al espacio natural.

La Carta Europea de Turismo Sostenible (CETS) es una contribución a la Agenda 21, el programa de desarrollo sostenible de las Naciones Unidas que fue aprobado en Río de Janeiro en 1992. Su meta es promover el turismo sostenible en los espacios naturales protegidos, especialmente en parques nacionales y naturales. El turismo en estas áreas debe ser respetuoso con la naturaleza y el paisaje, satisfacer las necesidades de las personas visitantes y de la población local, y contribuir al desarrollo económico de la región.

Recordar que el Parque Nacional y Parque Natural de Sierra Nevada obtuvo la renovación de la CETS en el marco de la Conferencia EUROPARC, celebrada el 12 de Septiembre de 2009 en Strömstad (Suecia).

Con la firma de este protocolo, el GDR de Guadix se compromete a continuar su trabajo a favor de los principios de la CETS y a implantar la estrategia y actuaciones del Plan de Acción 2009-2013, cuyas líneas estratégicas son entre otras, el apoyo a la economía local y mejora de la calidad de vida de la población, la conservación y puesta en valor del patrimonio, la creación de una oferta turística especifica, así como la gestión de la frecuencia y flujos turísticos, etc.

## Cambio climático

La Consejería de Medio Ambiente destinará 50 millones de euros a potenciar la investigación del Observatorio de Cambio Global de Sierra Nevada impulsando tareas de mejora de las capacidades de adaptación de este espacio protegido a la nueva realidad ambiental del cambio climático.

Esta inversión se realizará durante los próximos cuatro años, según ha dado a conocer el Consejero de Medio Ambiente, José Juan Díaz Trillo, en el transcurso de la reunión del Consejo de Participación del Parque Nacional y Natural de Sierra Nevada, que ha contado por primera vez con su presencia.

En este encuentro se ha puesto de relieve la inversión de 25 millones realizada por la Junta de Andalucía durante el pasado año en actuaciones para "la mejora de la conservación ambiental y el impulso del desarrollo sostenible" en este enclave natural.

El impulso de las actividades científicas en Sierra Nevada se realiza en paralelo al reforzamiento del Observatorio de Seguimiento de Cambio Global de Sierra Nevada, que forma parte de la Red Mundial de Reservas de la Biosfera de Alta Montaña.

Para la adaptación del enclave natural a los trabajos encaminados a conocer más sobre el cambio climático, se realizarán tareas que consisten en la naturalización y diversificación de las masas forestales de repoblación, así como en la conservación de las formaciones vegetales más vulnerables.

Además, se va a proceder a la restauración de sistemas naturales afectados por incendios, y a la recuperación de hábitats fluviales y generación de sistemas naturales más resistentes.

El Consejero, José Juan Díaz Trillo ha señalado, en este sentido, que Sierra Nevada "es pionera en la aplicación de un modelo de gestión proactiva que permite anticiparnos y adecuarnos con agilidad a estos cambios y a la realidad ambiental que se avecina".

Díaz Trillo ha anunciado también la próxima aprobación durante este año del nuevo Plan Rector de Uso y Gestión y el Plan de Ordenación de los Recursos Naturales.

Ha resaltado los buenos resultados del Plan de Desarrollo Sostenible, que ha supuesto una inversión de 550 millones desde 2004 con la aplicación del 95% de las medidas contempladas en el mismo.

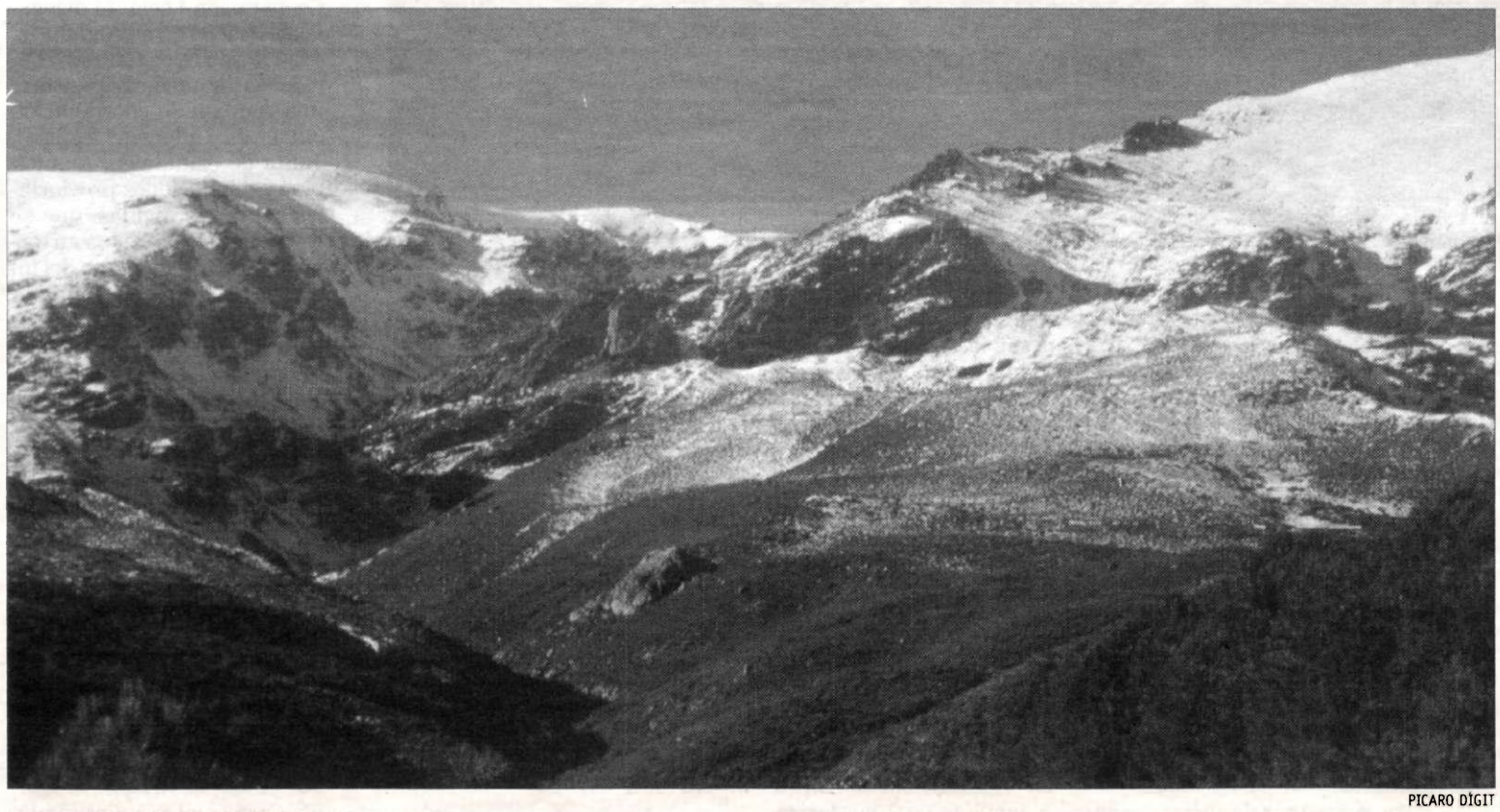

PICARO DIGIT

Barranco de Alhorí en Jérez del Marquesado.

■■■ EMPRESAS

# Izquierda Unida apuesta por la gestión pública de Eozen

■ "Esta semana hemos sabido que Eozen, la fabricante de palas para aerogeneradores, ha recibido autorización y apoyo de 1,1 millones de Euros en forma de aval por parte de la Junta de Andalucía, para poner en marcha un ERE de la única fábrica de aerogeneradores que hay en Andalucía, y que en otro tiempo a supuesto empleo a 300 personas, poco queda. Desde Izquierda Unida nos preguntamos ¿Cómo es posible? ¿Cómo puede ser que un sector en alza produzca cierres?", señalan en un comunicado.

Según Manuel Ortiz, concejal de IU en el ayuntamiento de Guadix, en 2009, El 44% de toda la instalación eólica nacional, se llevó a cabo en Andalucía, pero plantea la siguiente pregunta; ¿dónde se fabrican los componentes? En el mapa extraído del informe "eólica 2009", se muestra la distribución en territorio nacional de las plantas de aerogeneradores. "Ahí podemos comprobar como la historia se repite, y de nuevo, toda la creación de empleo de la eólica se queda fuera de Andalucía y por supuesto de Guadix. Los andaluces ponemos el viento y el suelo, y los beneficios y el empleo se quedan fuera de nuestra comunidad, el sector ha crecido al 31% anual durante el 2009, pese a la crisis, según datos de la Asociación Mundial de Energía Eólica ¿Y paramos una de las pocas plantas que producen aerogeneradores en Andalucía? Son incongruencias que no terminamos de comprender".

Desde la formación de izquierdas mantienen que si el sector privado es incapaz de gestionar esa planta, lo que tiene que hacer el Estado en lugar de avalar con dinero público los despidos, es hacerla pública, expropiarla, descontando todo lo entregado ya en forma de ayudas y subvenciones, y garantizar que la comarca de Guadix y Andalucía no continúe perdiendo el tren de la industria ligada a las energías renovables.

■■■ INFRAESTRUCTURAS

# La Junta invierte 18,84 millones en 31 intervenciones de emergencia en carreteras dañadas por el temporal

■ Los proyectos, que conllevan la creación de 690 puestos de trabajo, se desarrollan en las provincias de Almería, Córdoba, Granada y Sevilla

TORCUATO FANDILA

**Panorámica de Diezma.**

REDACCIÓN. • Comarca

■ La consejera de Obras Públicas y Vivienda, Rosa Aguilar, ha informado al Consejo de Gobierno de los 31 proyectos de emergencia que lleva a cabo su departamento para reparar los daños ocasionados por el último temporal en carreteras de Almería, Córdoba, Granada y Sevilla. Estas intervenciones, que estarán finalizadas en su mayor parte antes del verano, suponen una inversión de 18,84 millones de euros y un empleo asociado de 690 puestos de trabajo (406 directos y 284 indirectos).

Más de la mitad de las intervenciones corresponde a la provincia de Sevilla, donde se desarrollan 19 proyectos con un importe de 13,12 millones de euros que conllevan la creación de 470 empleos. Los de mayor cuantía, 5,4 millones, se realizan en carreteras de las zonas Este, Sur, Norte, Noroeste y Oeste del área metropolitana de Sevilla. Asimismo, destacan las obras de estabilización de laderas y reparación de plataforma en distintos puntos de las carreteras A-8127 y A-8126, que recorren los términos municipales de Morón, Montellano, Coripe y Algodonales.

Para la reparación de cunetas, drenajes y firmes, Obras Públicas realiza trabajos en las carreteras A-8080 (en Torre de la Reina, Guillena); A-455, A-8200 y A-8202 (zona nordeste de la provincia); A-436 y A-432 (comarca de la Vega); A-371 (Las Cabezas de San Juan); A-460 (Morón de la Frontera), y A-364, A-360, A-406, A-375, A-376 y A-362 (sur de la provincia).

Asimismo, se desarrollan obras de reparación de daños por inundaciones en la A-406 (Villanueva de San Juan) y de mejora del pavimento y demolición del puente sobre la vía de ferrocarril en la A-364 (entre Écija y la A-92), así como intervenciones en caminos de servicio de la A-92 entre los puntos kilométricos 41 y 127.

En la provincia de Granada, con un importe total de 4,78 millones de euros y un empleo asociado de 168 puestos de trabajo, la Junta realiza ocho intervenciones de emergencia.

La intervención de mayor envergadura (2,09 millones de euros) se localiza en diversos puntos de la denominada 'Carretera de la Cabra', A-4050 (entre la A-44 y Almuñécar), con obras de limpieza y revestimiento de cunetas, reconstrucción de bermas, reparación de socavones, colocación de mallas en taludes afectados y construcción de drenajes transversales y muros de contención.

El resto de los trabajos en Granada corresponde a la reparación de daños en la A-92 (Puerto de la Mora); A-4094 (Venta del Molinillo, paralela a la A-92): A-308, en el acceso a Iznalloz; A-4001 (Iznalloz, Piñar y Moreda), A-4005 en Diezma.

■■■ ENERGÍA

## La consejera de la Presidencia asegura que Andalucía tiene uno de los niveles más elevados de implantación de la TDT en España

■ La consejera de la Presidencia, Mar Moreno, ha destacado que Andalucía tiene uno de los niveles más elevados de implantación de la Televisión Digital Terrestre (TDT) en España. Durante su intervención en el Parlamento, Moreno ha señalado que la comunidad andaluza ha "realizado correctamente sus deberes" en el proceso de transición hacia la TDT en Andalucía, por lo que se ha culminado "con éxito". La consejera de la Presidencia, que ha definido este proceso como el que "ha permitido la universalización, por primera vez, de la televisión en Andalucía", ha señalado que la Junta ha colaborado en este plan impulsado por el Gobierno central "habiéndose cumplido los plazos con absoluta normalidad". Asimismo, ha defendido que se han garantizado las dos condiciones esenciales indicadas por el Ministerio de Industria, que pasan por que la cobertura de la televisión digital fuera, al menos, igual que la analógica preexistente y por que el grado de conexión y conocimiento de la nueva tecnología por parte de los ciudadanos se realizase en términos de igualdad y universalidad. En cuanto a su desarrollo, la consejera ha apuntado que este proceso ha sido de "gran complejidad". En este sentido, ha explicado que, desde el punto de vista técnico, la transición ha obligado a adaptar los centenares de centros emisores y reemisores de televisión, que son los que permiten llevar las señales televisivas a los 771 municipios de la comunidad. Asimismo, ha subrayado que la implantación de este proceso ha obligado a las administraciones a realizar grandes inversiones que "han generado un fuerte empleo en el sector de las telecomunicaciones". mEn este sentido, Moreno se ha referido a los esfuerzos realizados por la Junta para garantizar la adaptación técnica de los hogares y que los ciudadanos tuviesen conocimiento de la nueva tecnología. Con estos objetivos, ha recordado que se pusieron en marcha medidas como la creación de un portal web de la TDT en Andalucía, el desarrollo de un canal de acceso a información, etc... .

■■■ AYUDAS

## Empresas agroalimentarias podrán acogerse hasta final de junio a las ayudas para fomentar la concentración de la oferta

■ La Consejería de Agricultura y Pesca ha convocado las ayudas para apoyar el aumento de dimensión y tamaño de las empresas y cooperativas del sector agroindustrial fomentando la cooperación empresarial, las fusiones, integración y alianzas estratégicas e impulsando la constitución de entidades asociativas de segundo y ulterior grado.

Las condiciones y requisitos para acceder a estas ayudas están reguladas en la Orden de 20 de abril de 2010, publicada en el Boletín Oficial de la Junta de Andalucía.

La convocatoria para este año, en la que por primera vez se unifican las tres líneas de ayudas para respaldar el asociacionismo agrario (fusión, cooperación e integración) con el objetivo de simplificar y agilizar los trámites administrativos, contempla una partida de 5 millones de euros, el doble del presupuesto de 2009, y un plazo de presentación de solicitudes de dos meses desde el día de la publicación.

Según la normativa, podrán beneficiarse de subvenciones destinadas a la primera integración las sociedades cooperativas andaluzas agrarias y sociedades agrarias de transformación con sede en Andalucía que ejerzan actividades de transformación de productos agrícolas, se integren en cooperativas de grado superior ya existentes y comercialicen la totalidad de su producción a través de ellas durante un mínimo de cinco años.

Con estas ayudas, prevé subvencionarse hasta el 25% de los gastos de participación en el capital social, mientras que la cuantía máxima de subvención se limita a 100.000 euros por entidad beneficiaria.

En cuanto a la línea dirigida a impulsar la fusión y constitución de cooperativas agroalimentarias de segundo o ulterior grado, entre los conceptos subvencionables destacan los gastos de los estudios previos, así como los necesarios para la puesta en marcha y funcionamiento de los proyectos.

CADENA SER 101.8 FM Radio GUADIX

"Radio Guadix, 25 años Gracias a tí"

Dpto. Publicidad 958 66 21 61 ó 696 596 438

plaza pública

**LA FRASE** *La estadística es una ciencia según la cual todas las mentiras se tornan cuadros*

**Pitigrilli**

## la encuesta

# ¿Qué le parece la propuesta de crear empleo a través de la construcción de VPO?

Hace varias semanas planteábamos en la encuesta de la web de este semanario una serie de opciones con respecto a la moción presentada por el partido socialista en el pasado pleno sobre creación de empleo que fue apoyada por unanimidad y donde sugieren que la Empresa Municipal de Vivienda y Suelo (que ha tenido un beneficio de 800.000 euros en el último año), tenga suelo para la construcción de VPO, bien mediante la cesión de terrenos o la compra de los mismos, instan a esta empresa a la construcción de unas 50 viviendas protegidas y por último proponen a los empresarios del sector a que constituyan una unión temporal de empresas con la dinamización del Ayuntamiento con la finalidad de generar riqueza.

Pues bien, cuando analizamos los resultados eran pocos para hacernos una idea de la opinión de nuestros visitantes, por eso retomamos los resultados. De esta forma, hasta la fecha, se han contabilizado un total de 38 votos, repartidos de la siguiente forma: 28 para: "En Guadix hay muchas personas desempleadas que provienen de la construcción. Sería necesario algún tipo de reciclaje para que pudieran formarse en otros empleos y no limitarlos solamente a este sector", 6 para: "Es una propuesta que viene a seguir apostando por un sistema económico que ya se ha visto que falla, cimentado en la construcción como medio de desarrollo y riqueza. Por lo tanto es un error seguir apostando por él"; 3 para: "Es una excelente propuesta, ya que se cubren dos de las demandas principales de Guadix, el empleo y la vivienda en buenas condiciones"; y 1 voto para: "Si se crea empleo mejor que mejor, pero lo que está claro es que se debe de presionar a la Empresa Municipal de Vivienda y Suelo para que construya viviendas protegidas, ya que los jóvenes de Guadix necesitan de ellas para poder hacer una vida independiente".

## por méritos

### NUEVA EDICIÓN DE ARTEZENETE

La Mancomunidad de Municipios del Marquesado, siguiendo con las líneas de trabajo de puesta en valor y concienciación del patrimonio cultural y desarrollo sostenible, pone en marcha "Artezenete 2010". Desde el servicio de animación sociocultural se anima a los/as artesanos/as que estén interesados/as a participar en la undécima edición de la feria de artesanía.

### FIRMA DE PROTOCOLO

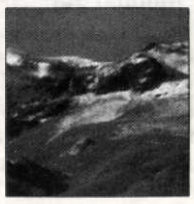

En un acto celebrado el día 26 de abril, la Presidenta del GDR de Guadix, Belén Navarro, firmó con la Directora General de Espacios Naturales y Participación ciudadana, Rocío Espinosa de la Torre y con el Presidente de EUROPARC España, Hermelindo Castro Nogueira, un protocolo de colaboración en base al cual nuestro GDR se comprometen a continuar avanzando en los principios de la CETS.

### CRUCES EN GUADIX

En torno a una veintena de Cruces y algo más de treinta Chavicos tomaron parte este fin de semana en los tradicionales concursos de Cruces de Mayo y Chavicos organizados por el Ayuntamiento de Guadix a través de la concejalía de Fiestas, representada por Encarnación Molero, en colaboración con la concejalía de Participación Ciudadana, representada por Laura Serrano.

## Empresas de la comarca

La empresa ha firmado con el Ayuntamiento de Guadix las escrituras de compra de la parcela por un importe total de 725.000 euros, IVA incluido

# La empresa Acotral adquiere una parcela de 5.000 m2 en el Parque Empresarial Príncipe Felipe

A.P.• Guadix

El Parque Empresarial Príncipe Felipe sigue dando pasos hacia su conversión en referente y principal elemento generador de empleo de la comarca y lo hace con la venta de una nueva parcela a una empresa de calado ligada a Mercadona. Se trata de la empresa de transporte de camiones Acotral, que ha firmado con el Ayuntamiento las escrituras de compra de una parcela de 5.000 m2 que ya ha pasado a ser de su propiedad tras hacer efectivos los 625.000 euros del coste de la misma más los 100.000 de IVA, lo que supone un total de 725.000 euros.

Así lo ha dado a conocer esta semana el alcalde de Guadix, Santiago Pérez López, en una comparecencia en la que ha estado acompañado por los concejales de Urbanismo y Hacienda, José Antonio González Alcalá y Jesús Lorente, de los que ha destacado el excelente trabajo desarrollado en sus respectivas áreas para la realización de esta operación "que ha sido compleja, sobre todo por la situación actual de crisis".

Santiago Pérez López ha valorado muy positivamente el cierre de este acuerdo que supone una aportación más a ese gran proyecto que es el Parque Empresarial Príncipe Felipe. "Se trata de una empresa de transporte de camiones de gran envergadura que mueve más de un centenar diario de vehículos en torno a Mercadona", ha explicado el primer edil. Según se puso de manifiesto tras el acto de la firma de escrituras, la empresa tiene intención de iniciar en breve las obras de urbanización de la parcela que ya es de su propiedad.

En relación a los avances que se están dando en el Parque Empresarial, Santiago Pérez ha informado que ya se han iniciado las obras en firme de la subestación eléctrica, "por lo que la subestación ya no es un proyecto, es una realidad". Y ha manifestado su deseo de que en las próximas semanas y meses empiecen a verse los frutos de otras negociaciones abiertas con otras empresas con ligazón con Mercadona con las que el Ayuntamiento se encuentra ahora mismo en negociaciones".

**En relación a los avances que se están dando en el Parque Empresarial, Santiago Pérez López ha informado que ya se han iniciado las obras en firme de la subestación eléctrica**

Acotral es una empresa familiar líder en el sector del transporte nacional e internacional de mercancías, cuenta con la más amplia gama de servicios logísticos.

Fundada en 1970, con base principal actualmente en Antequera (Málaga) y delegaciones en todo el territorio nacional, apuesta por el desarrollo del transporte en cualquiera de sus modos: carretera, ferroviario, marítimo y aéreo, completando éstos con servicios de almacenaje y distribución a temperatura controlada.

Busca la especialización y diversificación de servicios, enfocados al cliente. Esto se ha podido lograr, gracias a la integración formada entre los empleados y un gran número de proveedores con los que mantienen una continua relación desde hace años.

**REFRÁN**: *No hay que vender la piel del oso antes de haberlo matado*

Otras noticias

# Las centrales termosolares del Marquesado producirán energía para el consumo de una ciudad como Granada

■ Cuando en el verano de 2013 entre en funcionamiento la central termosolar Andasol III producirá energía para abastecer a más de 71.000 personas que unida a las dos centrales existentes, Andasol I y Andasol II, serán capaces de producir energía para el consumo de más de 220.000 personas, un equivalente a los hogares de Granada capital .

La conjunción de estas tres centrales, convierte el Marquesado granadino en el mayor complejo europeo de generación termosolar, con 150Mw, 50 Mw por cada central.

Durante la visita realizada a las obras de esta nueva central, el delegado de Economía, Innovación y Ciencia, Francisco Cuenca, ha podido comprobar lo adelantados que se encuentran estos trabajos.

Actualmente se están colocando los colectores de campo y se espera que finalicen en un mes.

A continuación se pasará a una segunda fase que consistirá en la construcción de la Isla de Potencia , el lugar donde se almacena la energía producida:

Se espera que estos trabajos culminen para inicios del verano de 2011 y sea entonces cuando la central entre en funcionamiento.

Según ha informado el Delegado, durante los trabajos de construcción se está dando empleo a unas 200 personas e incluso en algunos procesos se ha alcanzado los 400 trabajadores y las labores de movimientos de tierra se han realizado con empresas de la zona.

Una vez finalizada la construcción se espera dar empleo fijo a unas cuarenta personas.

Andasol es el primer complejo termosolar del mundo con almacenamiento térmico. Andasol, formada por Andasol-1 y Andasol-2 se encuentra ubicado en el Marquesado del Zenete en los municipios de Aldeire y La Calahorra, en la provincia de Granada, España. Andasol-1 y Andasol-2, de 50 MW cada una, han sido construidas en uno de los altiplanos más elevados y extensos de la península Ibérica (la elevación media en esta meseta del Marquesado es de 1100 metros)

TORCUATO FANDILA

Visita del Delegado a las plantas.

PM.

Firma del acuerdo con Acotral.

## ALGO MÁS QUE PALABRAS

**Lecciones para vivir compartiendo**

**Por Víctor Corcoba Herrero**

Este año celebramos el sexagésimo quinto aniversario del fin de la Segunda Guerra Mundial, conflicto que sembró sobre la tierra riadas de desolación, mares de congojas, océanos de amarguras, inmensidades de dolor inolvidables que deshonran a la especie humana. Aunque cualquier momento es saludable para reflexionar sobre lo que nos destruye como personas, no en vano cada contienda es una destrucción del alma humana, la Asamblea General de la ONU declaró que los días 8 y 9 de mayo son una ocasión propicia para el recuerdo y la reconciliación.

Recordar el pasado para no caer en los mismos errores es un acto de valor humano, tan preciso como necesario. De igual modo, la reconciliación es la gran victoria que nos lleva a la concordia. Con reprimir las guerras e imponer la paz, no es suficiente, hay que calmar los ánimos y colmarlos de mediación comprensiva. Lo que cuenta es interceder, armonizar, restablecer, unir, dejarse reconciliar de persona a persona; porque al igual que el orador y político romano Marco Tulio Cicerón, prefiero la paz más injusta a la más justa de las guerras.

Una verdadera mediación sólo puede ser fruto de un nuevo modo de ejercer la conciencia humana, puesto que es la mejor guía moral que tenemos para movernos por esta vida. Es menester que la especie humana fraternice en el mundo. Hay nombres que lo dicen todo, como es el caso de la Comisión de la Verdad y de la Reconciliación, establecida oficialmente en Tegucigalpa, apoyada por Naciones Unidas y la Organización de Estados Americanos, para dar luz a los hechos relacionados con el golpe de Estado que destituyó al presidente hondureño Manuel Zelaya el pasado 28 de junio. Reconozco que me emociona esta semántica pacifista y pacificadora, que no pretende conducir tanques ni entrar en reyerta alguna.

Quizá la más grande lección de la historia sea que todavía no hemos aprendido las lecciones de la historia. El recuerdo de la segunda guerra mundial o la hazaña de la Comisión de la Verdad y de la Reconciliación de Tegucigalpa, son hechos que imprimen conocimiento y desprenden sabiduría. Mi aplauso total, porque estas realidades son las que, ciertamente, radian memoria e irradian autenticidades.

ARQUI- GUADIX, S.L.
C/ Manuel de Falla, 1 Bajo
Tfno: 958 663 295 Guadix

VISITA NUESTRO BLOG
Y COMENTA JUNTO A NUESTRAS FIRMAS
LA ACTUALIDAD DEL MUNDO DEL OCIO, LA CULTURA,
EL MEDIO AMBIENTE_
entra en WWW.ANDALUCIAINFORMACION.ES y comparte tu opinión

PROMO-ACCI, S.L.
C/ Manuel de Falla, 1 Bajo
Tfno: 958 663 295 Guadix

Taller Chapa y Pintura
MIGUEL
Pol. Ind. Parc 2 Manz 2
Tel 958/ 66 29 50 GUADIX

# Río Fardes: un ecosistema tocado

EN NUESTRO MUNDO

por MANUEL HUETE

Padre decidme que le han hecho al río que ya no canta. Resbala como un barbo muerto bajo un palmo de espuma blanca. Padre que el río ya no es el río... Sin leña y si peces, tendremos que quemar la barca, ...y decía usted... Serrat.

Desde tiempos inmemoriables nuestro río ha estado ligado a los asentamientos humanos que lo han elegido para crear sus pueblos, un río que ofrecía y ofrece muchas posibilidades de uso.

Pero ¿cómo explicaremos a nuestros hijos que le han hecho al río Fardes? ¿que les diremos? ¿Como se lo decimos? Les contaremos que los barbos se fueron, los cangrejos autóctonos emigraron, que la biodiversidad que escondía (algas microscópicas, zooplacton, macroinvertebrados...etc) cumplían una función básica en la salud y productividad biológica del río y también se fueron aguas abajo.

Les contaremos, que el legado y los conocimientos hidráulicos romanos y árabes sentando las bases de sistemas de riego que permitieron la mejora de la agricultura y el abastecimiento de agua a los pueblos, derivando caudales desde manantiales y el río a través de acequias para el riego de la vega y así hacer frente a la escasez y penuria de los meses estivales, algo que fue beneficioso para nuestra ciudad y economía, también los olvidamos.

Las demandas de agua para determinadas actividades, modelos de desarrollo y estilos de vida muy poco eficientes en un contexto del agua como recurso ilimitado, que ha supuesto el aumento del consumo de agua para usos industriales, agrarios, urbanos. Que hemos sobre explotado los acuíferos, y esto ha hecho que algunos de sus afluentes se sequen.

Que la contaminación proviene de la evacuación a las aguas de los desechos producidos por el hombre, vertiendo un volumen de residuos excesivo impidiendo la oxigenación y repurificación natural del agua. Contaminación que se originó a partir de algunas actividades económicas humanas. Por el uso inadecuado de fertilizantes y pesticidas químicos, o evacuando las aguas fecales. Qué la contaminación industrial, agrícola, urbana esta causada por la expulsión de vertidos sin depurar al río. Que el vertido al río de aguas fecales sin depurar contienen bacterias, virus y fosfatos y nitratos presentes en los detergentes. Por otra parte los vertederos de basura incontrolados al recibir el agua de la lluvia, forma un liquido tóxico que puede filtrarse en el suelo y contaminar los acuíferos. Todo ha contribuido a la ausencia de biodiversidad, barbos, cangrejos...

Que vivimos en una sociedad altamente jerarquizadas, en donde se establecen relaciones de dominación. Hemos creado relaciones sociales que se fundamentan en la dominación de un grupo por otro: los ricos dominan a los pobres, los mayores a los menores, un grupo religioso a otro, una etnia a otra, una especie al resto. Que el río fue sometido, dominado por la lógica del sistema que plantea el crecimiento, el desarrollo económico y la acumulación de capital como condición imprescindible para su existencia.

Las alternativas que nos proponen desde la lógica neoclásica son sólo paliativas. Es imposible que este sistema ofrezca soluciones reales, las causas del problema se encuentran en sus fundamentos básicos. El sistema de crecimiento económico desmesurado no puede arreglar su problema. La forma de dominación básica está profundamente relacionada con la contaminación del río y los problemas medioambientales. El sistema con su modelo de desarrollo desproporcionado favorece los problemas ambientales. La espiral de la dominación siempre terminará por agredir a la naturaleza.

Las relaciones de dominación que mantenemos en nuestras sociedades se trasladan a nuestra relación con el resto de la naturaleza. Hemos desarrollado un modo de vida fundamentado en la agresión. La idea de la dominación de la naturaleza está arraigada en nuestra piel. Encontramos ejemplos de esto en todos los aspectos de nuestra vida: en nuestro modelo de agricultura, de urbanismo, de producción industrial, de entretenimiento, de educación. La creencia de que podemos dominar al resto de la naturaleza es la raíz del problema.

Esta creencia es una expansión subjetiva de nuestras relaciones sociales de dominación. La demanda de agua no parará si mantenemos un sistema especulativo y recalificador que aumentará aún más el nivel de vertidos.

No sería correcto obviar la implantación de depuradoras de aguas residuales y el esfuerzo realizado para ir paliando los vertidos contaminantes, pero invito a las autoridades a que se den un paseo por el río Guadix en su confluencia con el Fardes y ramblas adyascentes cuyas aguas van a parar al mismo, podrán comprobar olores que no son los propios de un río saludable y lleno de vida animal, además de vertidos que deberían ir a parar al PUNTO VERDE.

Es importante que reconozcamos los errores del pasado y asumamos que los medios deben ser coherentes con los objetivos.

## la viñeta de Gil

## la puntilla

### Avenida Pedro de Mendoza

por PÍCARO

Aplaudo la solución adoptada en la remodelación de la avda Pedro de Mendoza, hasta su salida en la rotonda de la antigua ermita de S. Lázaro. Se trata de una zona a cuya reurbanización han contribuido las últimas obras ejecutadas en ella y de las que bien podían haber resuelto bastante mejor, que la solución adoptada, algunos problemillas que ahora para desgracia de sus usuarios siguen enquistados. Al menos, se ha ejecutado la adecuación urbanística con unos criterios estables, ordenados, amplios y sensatos. Quizás se debería de pensar en adornar y embellecer las dos rotondas dos (2) que existen en ella, con obras suntuarias, si puede ser, que aludan a la historia de la ciudad y que contribuyan a mejorar el aspecto urbano y habitable de estos espacios. Los mismos que pueden sin duda servir, para algo más que ordenar la caótica circulación vial de esta ciudad.

## suben y bajan

### GUADIX CLÁSICA

Esta semana se ha presentado una nueva edición de la Guadix Clásica, uno de los ciclos musicales más importantes de la provincia de Granada y que, año tras año se consolida dentro del panorama andaluz.

### PLAN DE ASFALTADO

El grupo municipal del PSOE de Guadix ha denunciado el estado "lamentable" que sufren algunas calles de la ciudad, en las que el equipo de Gobierno del PP "no actúa, amparándose en un plan de asfaltado que nunca llega a realizarse".

## temas

### En Face Retama

María Jesús Ortíz Moreiro

Lo que sucede allí arriba, en Face Retama, es difícil de explicar. Lo que acontece el día de la peregrinación al paraje donde supuestamente dieron martirio al patrón de los accitanos, San Torcuato, no es asunto de contar con palabras ni para fotografiar. Me quedo corta si digo que se trata de una romería sin caballos ni vestidos de faralaes ni paradas más que las justas de avituallamiento ni gentes abarrotando los caminos de acceso al lugar santo ni peregrinos atiborrando la ermitilla donde, tras la caminata, se celebra la misa, ni coros profesionales entonando las canciones que se suceden a la largo de la liturgia ni orden ni concierto en la procesión que se hace al término de la Eucaristía con una imagen del santo sobre unas andas sencillas, tan sólo iluminada por la luz que desprenden las antorchas que portan los asistentes... y digo quedarme corta porque, aun siendo así como lo cuento, la palabra no tiene suficiente fuerza para narrar lo que ocurre en el antes, durante y después de esto que tiene lugar una semana antes de la fiesta grande en honor a San Torcuato. Hay que vivirlo. Es una experiencia que no pasa desapercibida para quien la culmina. Quizás en esto tenga algo que ver que reúne muy poco de lo que comúnmente entendemos por una romería y, sin embargo, sí mucho de lo que en teoría estos eventos deben suponer: una ocasión para conmover al penitente. La sencillez que sustenta la peregrinación a Face Retama desde luego contribuye a este propósito. Muchas veces recargamos tanto las cosas que nos quedamos en la pompa que las envuelve. Aquí no. Aquí estás tú y tu mochililla y tu chándal y un buen trecho de camino por delante. Cada cual va a su ritmo. Conoce el inicio, el Arco de San Torcuato de Guadix, y la meta, las cuevas próximas a la ermita del santo. El resto corre a cuenta de cada uno.

El hecho de ir acompañado por vecinos de Guadix le confiere al recorrido cierta familiaridad que invita al comentario durante el trayecto, lo que sin duda anima al caminante, en especial, en los repechos y cuestecillas del final del itinerario. Los parajes que se atraviesan, surcados de badlands, pinares, ramblillas y planicies de romero y esparto, te sacan del contexto personal de bullicio, de ruido, y te transportan al silencio, al retiro. Así, sin uno darse cuenta, llega al final del camino dispuesto a dejarse llevar por lo que tercie: un rezo al santo, un bocao a la torta de aceite, una visita al olivo milagroso que nunca se seca, ún saludo a tal y cual a quien no ves desde hace siglos... y cae la noche, y el fresco, y llegan las antorchas para iluminarla, y los abrigos, que estorbaban durante el recorrido, ahora salen en nuestro auxilio. Impregnados de todo esto, nos unimos a la procesión ya con la emoción a flor de piel, dispuesta a dejar escapar una sonrisa, una lágrima.

*María Jesús Ortiz Moreiro es periodista (mjomoreiro@hotmail.com y www.talycomosoy.com)*

## perspectivas

**La Consejería de Medio Ambiente trabaja en la elaboración de un nuevo Reglamento contra la Contaminación Acústica que extenderá a todos los ayuntamientos la obligación de elaborar ordenanzas municipales contra el ruido.**

### Formación

La aplicación de la Ley de Dependencia y la demanda de personal cualificado para la atención del colectivo al que va dirigida esta normativa se consolida, cada vez con mayor fuerza, como un nuevo yacimiento de empleo a tenor de las cifras de personas que han conseguido insertarse en el mercado laboral a través de los cursos formativos dirigidos a este sector. Este es el caso de las alumnas que han completado el curso de Auxiliar de Enfermería en Geriatría impartido en La Calahorra como parte de los itinerarios de inserción del programa Granadaempleo de las que nueve han conseguido ya un puesto de trabajo. El número de contratos conseguidos al término de la acción formativa incluida en este proyecto que el área de Promoción Económica y Empleo de la Diputación de Granada desarrolla simultáneamente en varios puntos de la provincia de Granada alcanza un 75% de inserción laboral, una cifra muy importante en una comarca donde las oportunidades de empleo son escasas. Además de las horas dedicadas a la adquisición de conocimientos teóricos sobre la profesión elegida, las personas que participan en estos cursos valoran muy positivamente las prácticas, realizadas en entidades colaboradoras del propio proyecto que, en muchas ocasiones, terminan con ofertas de empleo para algunas de las participantes.El título conseguido, homologado y requisito indispensable en estos momentos para trabajar en este sector, ha abierto las puertas de la inserción laboral a un gran número de personas que, por sus circunstancias personales, estaban fuera del mercado laboral.

**Wadi-as** información

**Grupo Información**
CONSEJERO DELEGADO **José Antonio Mallou Díaz**
DIRECTOR DE EXPANSIÓN **Joaquín Ladrón de Guevara**
DIRECTOR COMERCIAL **José María Piosa Sigler**
COORDINADOR DE SEMANARIOS **Abraham Ceballos**

Miembro de la **AEEPP**
Asociación Española de Editoriales de Publicaciones Periódicas
www.aeepp.com // aeepp@aeepp.com

**A.C. Wadi-as**
DIRECTOR
**José Heras Burgos**
ADMINISTRACIÓN
**Miguel Ángel Gómez y José Marcos**
SECRETARÍA
**José María Molas Tresserras**
PUBLICIDAD
**Jorge Fernández**
REDACCIÓN
**Antonio Pérez Rodríguez y Ramón Ubric**
REDACTOR JEFE
**Ramón Pícaro**
Redacción, Publicidad y Administración
**c/ Duque de Gor nº 9, 2ºB. 18500 Guadix**
✆ Centralita y Redacción **958 662 933.** ✆ Fax **958 662 933**
✆ Publicidad **958 662 933.** ✆ Fax **958 662 933**
✆ Distribución **956 319834**
Agencias **Efe / Fax Press / Europa Press**
DEPÓSITO LEGAL CA - 54 / 94
DEPÓSITO LEGAL (Wadias) CA- 482 / 06
**Páginas web:** www.wadi-as.es
www.publicacionesdelsur.net
**Correo electrónico:** wadias2000@terra.es

# Obligados a repartir la escasez

YO, GUADIX

**por MANUEL AMEZCUA**

Yo, Guadix, ignoro si esto de pensar es un error mayúsculo, un atrevimiento desconsiderado o, acaso, una procacidad de rango superior, pero lo curioso del caso es que, sea como fuere, parece inevitable.

Viene a la memoria la consabida anécdota del claustro de la universidad de Cervera diciéndole a Fernando VII: "Magestad, lejos de nosotros la terrible novedad de discurrir". Si un claustro no está hecho para discurrir... ustedes dirán.

Razón por la cual, pienso que nuestra situación no puede ser más precaria, habida cuenta de los cinco millones de parados, cinco, de la acreditada ganadería del señor Zapatero. No exagero, pues muchos de los tristes autónomos que han debido cerrar sus pequeñas empresas, están tan parados como cualquiera, pero no figuran en los cómputos del paro.

Pensar que a la mayoría de los parados de más de cuarenta años les va a ser imposible encontrar otro empleo, es sencillamente tristísimo, pero real y verdadero, toda vez que a este paso de indecisa tortuga, no salimos de la crisis ni dentro de quince años.

Pensar que la situación de los más jóvenes, incluso con preparación académica de grado superior, puede marchar pareja a la de los trabajadores de edad madura menos cualificados, no es para echarse a temblar, es para refugiarse en el mal de san Vito... como mal menor.

Pensar en la cantidad y calidad de militantes socialistas que podrían arreglar la increíble insulsez de las medidas económicas de este ejecutivo, es contar y no parar, pues tanto el socialismo como el PP tienen personas más preparadas y de mejores vuelos que los del Gobierno, cuya incapacidad se evidencia por si sola.

Pensar que los sindicatos mayoritarios se parecen a los corderos en silencio, es tan irremediable como sentirse en el deber de pedir perdón a los corderos por la atrevida comparación: ¡qué culpa tienen los corderos!.

Es posible que pensar sea pecado, pero carezco de la virtud necesaria para dejar de discurrir, por eso pienso, y al pensarlo Dios sabe que no miento, en el miedo que me da la llegada de septiembre, mes en que perderán su vigencia la mayoría de los subsidios del paro: ¡qué va a ser de nosotros en la Cáritas parroquial de la Ermita Nueva, cuyo cupo de ayudas ya está muy por encima de sus posibilidades! Si hemos de repartir lo poco que tenemos entre muchos más, no van a tocar ni a una mísera ración de leche en polvo!. ¡Como hace setenta años!.

Si alguien piensa que este artículo es catastrofista, que se pase los jueves por la Cáritas de las cuevas.

## editorial

### Aunando esfuerzos

En el nuevo marco de ayudas al desarrollo comarcal que gestiona el Grupo de Desarrollo Rural de Guadix y cuyo plazo de solicitudes llega hasta septiembre de 2013 se contempla una amplia variedad de ayudas para apoyar a promotores públicos y privados en la comarca que se decidan a desarrollar iniciativas empresariales en nuestra comarca. Los primeros cinco proyectos aprobados este año en el marco del programa de desarrollo rural van a generar una inversión de más de setecientos ochenta mil euros y una subvención pública de 314.718,49 euros, suponiendo la creación de 5 nuevos empleos y el mantenimiento y consolidación de otros 9 puestos de trabajo. Así hay que felicitarse una vez más por el trabajo serio, continuado y callado que se realiza desde el Grupo de Desarrollo Rural de Guadix dando apoyo con la cofinanciación económica procedente del gobierno autónomo andaluz y la Unión Europea, Fondos Feader a los proyectos de nuevos empresarios dispuestos a crear nuevas o renovadas empresas en un sector difícil, pero no imposible. Asimismo hemos de celebrar el que se concrete en esta semana una nueva incorporación de una empresa importante como es Acotral en el nuevo polígono industrial "Príncipe Felipe" de Guadix. Es una empresa de transportes muy vinculada a Mercadona que ha adquirido una parcela de cinco mil mts.cuadrados. Esperamos vengan pronto más empresas y se pongan los medios adecuados para ello.

También damos un año más la buena noticia en este musical mes de mayo de la celebración de la Guadix Clásica en su XVIII edición. El presupuesto en año de conocidas dificultades económicas viene reducido y se concentran en consecuencia los conciertos en menos días. Esperemos que los numerosos amantes de la música y del arte tengan ocasión de disfrutar con los clásicos de siempre, interpretados por músicos de reconocido prestigio internacional, algunos accitanos, y se llene el aforo del teatro así como la ciudad de visitantes de la provincia y de Andalucía así como turistas en esta nueva cita musical.

## la fotodenuncia

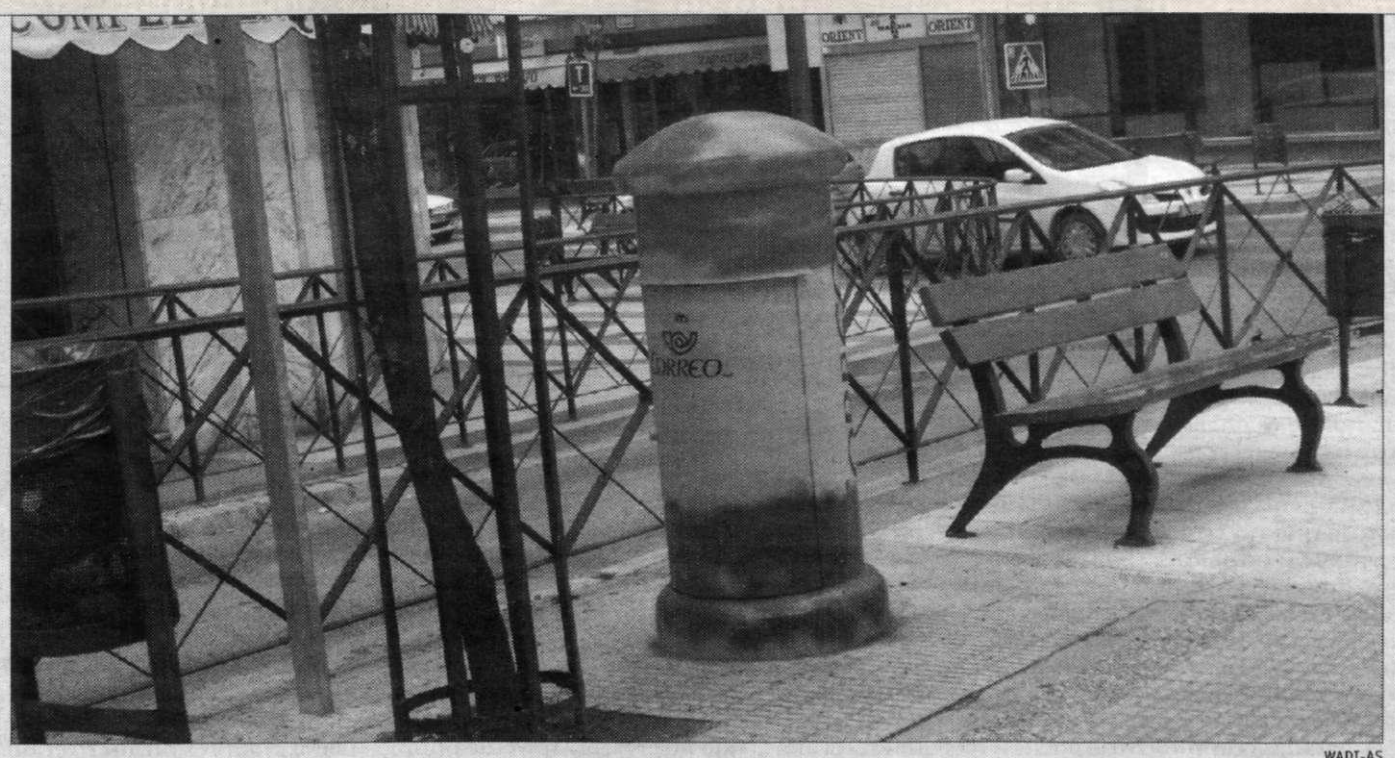


WADI-AS

## Cuando la reivindicación se convierte en vandalismo

Esta semana hemos tenido la desgracia de volver a contemplar como una reivindicación política, más o menos afortunada, se convierte en un acto de vandalismo. Así, algunos de los buzones de correos de la ciudad han aparecido pintados simulando un símbolo que no vamos a decir para no dar mayor protagonismo a los vándalos que el que merecen.

## El dato

**5.000 m2**

La empresa Acotral ha firmado con el Ayuntamiento de Guadix las escrituras de compra de la parcela por un importe total de 725.000 euros, IVA incluido

información
DEL 7 AL 13 DE MAYO DE 2010

LA ENTREVISTA

POR
CARMEN DEL TORO

# Miguel Díaz Llanes

—Economista y profesor universitario—

No es más rico el que más tiene sino el que sabe organizarse y generar riqueza según sus propias capacidades, ese es el cambio de mentalidad que Miguel Díaz Llanes explica en su libro "La nueva visión del análisis contable desde la perspectiva de la empresa"

# "No eres más solvente por tener más cosas, hay que mantenerlas"

Analizar los datos de la propia empresa y tomar decisiones dependiendo de la capacidad de generar riqueza son las claves para mejorar la gestión empresarial según Miguel Díaz Llanes, profesor universitario y economista.

**—¿Qué expone en este libro?**

—Las empresas toman decisiones a partir de información y la fuente de información es la contabilidad. Hasta ahora el análisis contable ha estado mirando información antigua y mal organizada, lo que te lleva a decisiones erróneas. Yo lo interpreto de una forma distinta.

**—¿En qué sentido?**

—Por ejemplo, la liquidez se mira por lo que tengo menos lo que tengo que pagar, y se es solvente si supera lo primero. Pero no lo puedes vender todo porque tienes que seguir produciendo. No hay que medir la liquidez por todo lo que yo tengo menos todo lo que debo, sino medirla por la capacidad para conseguir dinero en ventas, que se van a traducir en beneficios. Va siendo hora de decirle a las empresas que todo lo que tienen de existencia, en el banco y lo de los clientes no los puedes utilizar para pagar tus deudas porque no es de libre disponibilidad.

**—Pero eso da solvencia...**

—Vas a cualquier banco, universidad o a la Junta misma, y miden si tienes en tu poder más cosas que las que debes. Pero es otro error. La empresa no puede usar para pagar una máquina o un camión de transporte porque deja de producir. El planteamiento es totalmente contrario. Vamos a ver qué capacidad tiene la empresa para generar ingresos de aquí a uno, dos o cinco años y qué tiene que pagar. El planteamiento inicial le viene bien al banco pero esto es una empresa y es dinámico, en el momento que venda algo ya no es empresa. Eso hay que entenderlo, tiene que seguir funcionando siempre. El secreto es saber si la empresa es capaz de generar ingresos suficientes para pagar no sólo lo inmediato sino para pagarlo todo.

**—Es decir, que el libro es para empresas.**

—Sólo para empresas, porque no sólo es el cálculo matemático, es también la actitud.

**—¿Las empresas no piensan que deben cambiar cuando les surge un problema de este tipo?**

—Y ahora más. Las empresas tienen que ser conscientes que cuando llega una época de crisis tienen que pagar, tienen que generar ingresos suficientes. No lo ven de esa manera, van directamente al banco a pedir una póliza más grande o echan a la gente a la calle. A lo mejor el problema no es sólo que le sobren trabajadores o tenga un alquiler muy caro, sino que con tu capacidad de producir no puedes pagar eso. Vete a otro sitio porque tal vez no te sobren trabajadores o vende esa máquina que no se adapta a tu capacidad de producir.

**—¿En Andalucía también ocurre lo mismo?**

—No tienen conciencia porque no hacen el análisis.

**—No se anticipan.**

—Como no han hecho el análisis

EN CRISIS

## Falta analizar situaciones pasadas con visión de futuro para evitar el parcheo

empiezan a poner parches, echar gente, no pagar o piden una póliza más grande. Es falta de previsión, o no miran sus cuentas o las mira mal. Y el libro es un instrumento para mirarlo bien, porque la contabilidad no es un montón de libros sino una fuente de información para analizarla bien y adelantarme al futuro. Un analista le va a decir al director de la empresa qué es lo que tiene que hacer pero con argumentos.

**—¿Cómo ve la situación del empresariado andaluz?**

—Hay falta de previsión y de análisis, tiene capacidad productiva pero de cara al futuro no tiene claro que está condicionado por su capacidad productiva y que tiene que asumir riesgos en aspectos como la comercialización, no puedes dejar en manos de valencianos, madrileños o italianos el aceite. Hay una aversión al riesgo, se está muy cómodo con una determinada estructura que no está bien dimensionada y eso no quiere decir que se sea grande para hacer cosas grandes. En todas partes de Andalucía hay empresas pequeñitas que han sabido decir yo quiero llegar aquí, tengo estos medios y los voy a organizar. Falta analizar situaciones pasadas con visión de futuro para evitar el parcheo, el salto de mata, el problema no lo tienes el día 28 sino que se ha generado en las últimas semanas, meses o años. Y cuando salta, es consecuencia de decisiones mal tomadas, mal previstas o mal analizadas.

INFORMACIÓN

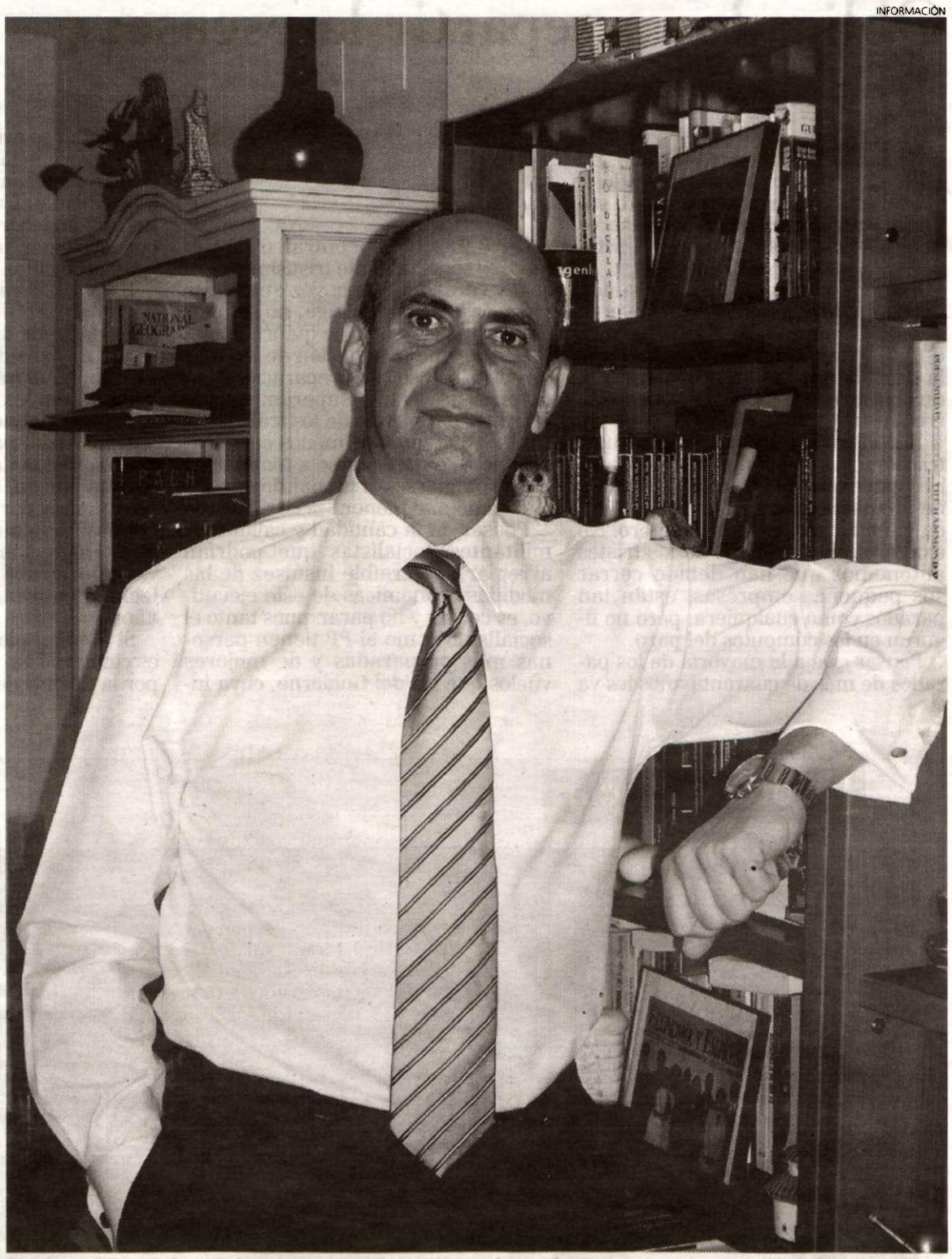

El economista y profesor universitario Miguel Díaz Llanes ofrece a la empresa una nueva visión de la contabilidad.

**—Hay que sentarse, coger todos los papeles y mirarlos.**

—Analizar cómo hemos llegado hasta aquí y qué vamos a hacer. No te puedes creer que eres el mejor, hay poca autocrítica, tenemos la costumbre de culpar a otros de nuestros errores. Si lleváramos a cabo una labor de recopilar, analizar y prever, a lo mejor nos tenemos que echar la culpa a nosotros mismos.

**—¿Es práctico este libro?**

—Es útil desde el lado de la empresa. No es más rico el que más tiene ni el que menos debe, sino el que mejor organizado esté, porque no eres más solvente porque tengas más cosas porque las tienes que mantener y tienes que generar para eso. No está hecho desde el punto de vista del profesor o de un banco. Es la forma de entender la empresa, desde un punto de vista de futuro, dinámico..

**—He visto que es el editor...**

—Sí y se vende sólo en internet porque no le voy a dar el 40% a Beta o a El Corte Inglés. De cien euros, un 15 o 20 por ciento se lo lleva la impresión, un 10 el autor, un 15 la distribución y un 40% la librería. ¿Estamos tontos? Pedido directamente al correo electrónico, con un precio bajo, de seis euros.

**—Está aplicando...**

—Mi propia medicina.

SANIDAD
**LOS SERVICIOS DE SALUD RESPONDE**

Evitar colapsos, desplazamientos innecesarios y mejorar la gestión de los servicios de la sanidad pública son los objetivos de Salud Responde, servicio cada vez más usado por los andaluces, sobre todo para pedir cita médica. Por **Carmen del Toro** Foto **Junta**

# Tecnologías al servicio de la salud

La imagen -y vivencia- de un ambulatorio cargado de espera se está quedando para el recuerdo, cuando eran más sitios de encuentro y charla que otra cosa. Lo de la receta electrónica y el seguimiento de los enfermos crónicos ha dejado ya como chiste antiguo aquel grupo de mujeres que, sentadas junto la puerta del médico de pueblo, preguntaban "Y María, que no está. Seguro que está mala". Ahora María es un asistente virtual al que le puedes pedir cita en internet y, si no lo consigues y te haces un lío con la hora que te ofrecen, llamas a un teléfono y la sanidad está a tu disposición. Las nuevas tecnologías se han implantado en la sanidad andaluza y a tenor de su uso y de la ampliación de servicios que paulatinamente se incorporan a Salud Responde -el servicio telemático- la aceptación ya se ha conseguido.

Con un poco de conocimiento de informática, en verdad es como un chat pero con una máquina, puedes gestionar una cita médica a través de internet, uno de los medios que más implantación está teniendo en los últimos tiempos. Aparece María, una asistente virtual que se parece enormemente a Lucía, la asistente virtual del SAE y comienzas a rellenar campos. Sólo tienes que tener muy claro qué es lo que buscas y reintentarlo si no obtienes el día o la hora que te interesa. Y si tienes problemas, al 902 505 060.

Salud Responde te ofrece multitud de servicios pero la mayoría se centra en peticiones de citas médicas e información general, sobre todo cuando hay algún tipo de alarma sanitaria, es periodo de gripe o hay alergias, cuando las consultas se disparan. Por experiencia propia puedo decir que la atención es rápida, muy directa y buscando el objetivo: darte la cita o la información. Si acaso, te derivan a otros servicios cuando lo ven necesario. Y todo, gracias al teléfono. E incluso a través de mensajes de móviles, la menos utilizada.

Desde que se implantara este servicio, se ha ido generalizando su uso y aplicando nuevas potencialidades que tienen las tecnologías de la comunicación y la información, de forma que se agiliza la atención al usuario, se mejoran los tiempos de espera y se evitan desplazamientos innecesarios.

Así, además de ofrecer información sobre innumerables aspectos de la salud (información general o específica sobre campañas, citas médicas, dentistas, sida, tabaco, gripes y vacunas...), cualquier persona puede comenzar a tramitar la segunda opinión médica (si no se está de acuerdo con un primer diagnóstico) o acceder al registro de voluntades vitales anticipadas de Andalucía.

Éste último ha mejorado el sistema de información y registro telemático de la voluntad vital anticipada, aunque sigue siendo imprescindible, por motivos de seguridad, que el interesado o su representante legal acuda a la Delegación Provincial de Salud para dar fe notarial del registro.

**APLICACIÓN PRÁCTICA**

Pero si hay un avance que intereses es la aplicación práctica. Un ejemplo, dándose de alta en el servicio, le pueden enviar un SMS -un mensaje al móvil- con información sobre alergias o gripes, pero lo más significativo es el seguimiento al enfermo.

Si usted está incluido en el grupo de pacientes de riesgo y le han dado el alta hospitalaria durante un fin de semana, Salud Responde estará allí para realizarle un seguimiento; si es usuario de los servicios de enfermería comunitaria de enlace, serán ellos los que coordinen su atención; y si tiene alguna duda médica que no requiera de un servicio de urgencias (alimentación infantil, consejos pediátricos, atención sexual o vacunas), tendrá a su disposición los consejos sanitarios las 24 horas.

Como todo, el servicio Salud Responde requiere de una gran coordinación y de una mejora continua, buscando vías para solucionar problemas que se presentan al sistema, como pueden ser las citas que se quedan sin cubrir, entre un 20 y un 30 por ciento de los 11 millones que se dieron en 2009.

Por eso también hay un servicio específico para anular, modificar y ofrecer información sobre las citas con especialistas para intentar que los dos millones de citas que se quedan libres o por ausencia o por cambio de beneficiario puedan ser reasignadas a través de una llamada telefónica. Salud Responde hará el recordatorio y el usuario podrá anular o cambiar la cita de forma telefónica, un servicio que se ha puesto en marcha en Córdoba y Málaga con el objetivo de que en un año esté implantado en todo el sistema sanitario público andaluz.

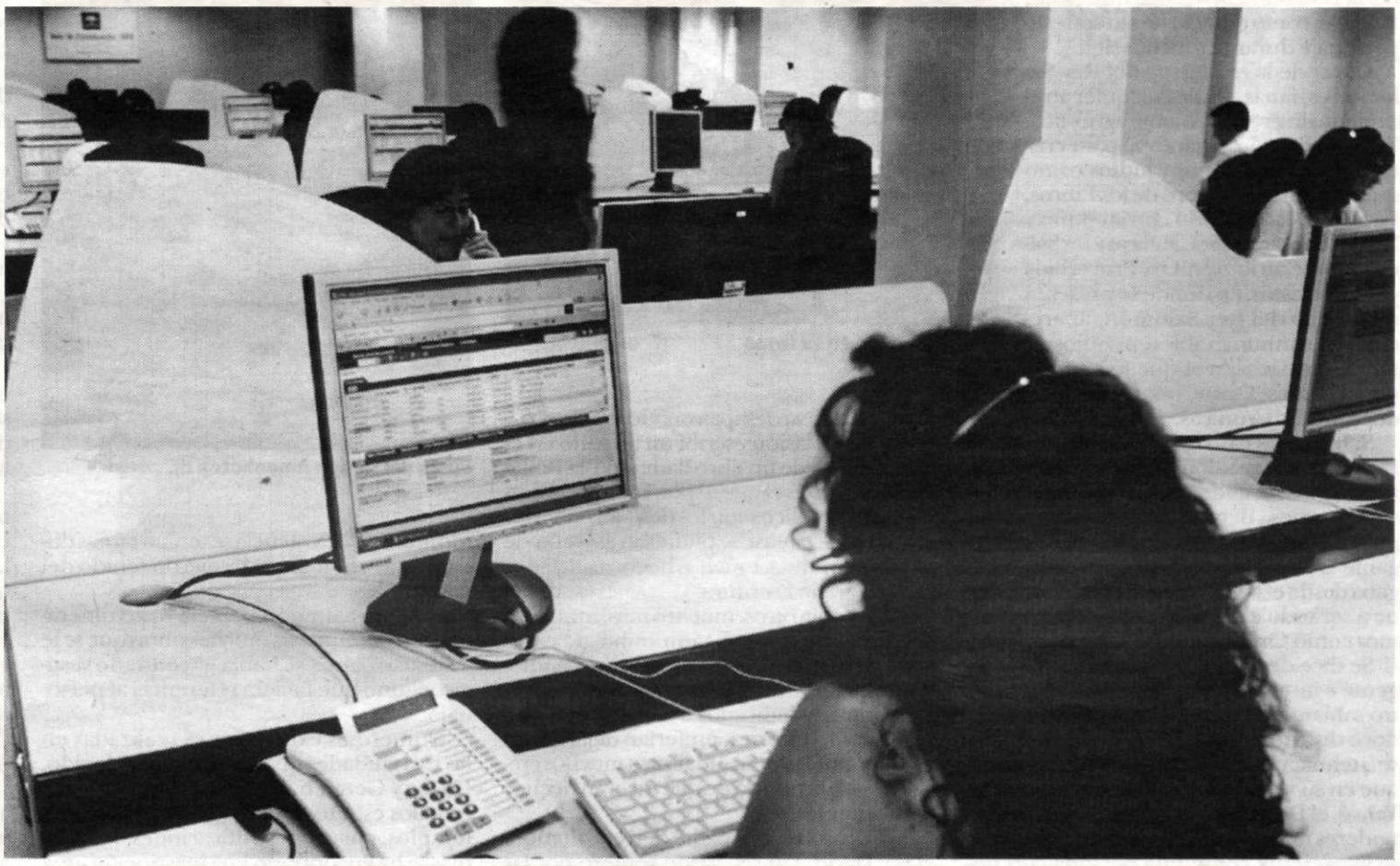

**El servicio Salud Responde, operativo las 24 horas del día y los 365 días del año, ofrece información y gestión de citas al usuario.**

ASISTENTE VIRTUAL
**Con unos mínimos conocimientos de informática se puede gestionar una cita**

INFORMACIÓN COMPLETA
**Cualquier duda sanitaria puede ser consultada en Salud Responde, incluso hacen seguimientos**

## El horario nocturno, el más usado

Una de cada cinco citas médicas que cada día gestionan los ciudadanos haciendo uso de las nuevas tecnologías se realizan entre las ocho de la tarde y las ocho de la mañana. El teléfono único de Salud Responde e internet son, por este orden, las vías más utilizadas por la ciudadanía para la realización de este trámite, a las que se suma la opción de hacerlo vía SMS. Todas ellas están operativas las 24 horas del día, los 365 días del año, lo que facilita la realización de esta gestión administrativa por la que se obtiene día y hora con el médico de familia o el pediatra.

De lunes a viernes se gestionan una media de 324.000 citas cada día, de las que el 92,8% se solicitan a través del teléfono único de Salud Responde y el 7,2% a través de internet. Mientras que el servicio de citas por SMS es utilizado por una media de 14 personas al día. Del total de citas gestionadas en días laborables (de lunes a viernes), el 20% se cierran en horario entre las ocho de la tarde y las ocho de la mañana.

El servicio de internet es el que registra mayor actividad en esa franja horaria nocturna, copando el 26,9% del total de citas gestionadas a través de este canal, mientras que la actividad de Salud Responde en ese mismo periodo horario supone el 17,8% del total de llamadas que recibe en un día por este motivo.

Las tres vías activas en Andalucía para la petición de una cita con el médico de familia o pediatra aglutinan una importante actividad durante los fines de semana. De hecho, una media de 76.600 personas realiza este trámite cada sábado y domingo a través de Salud Responde, internet o por SMS.

En concreto, el 58,7% (45.000) de las citas que se gestionan durante los fines de semana en Andalucía tienen el teléfono único de Salud Responde como vía de contacto, seguida de internet, que copa el 41,16% (31.559). Los mensajes de móvil son utilizados en una veintena de ocasiones de media cada fin de semana. El día de mayor actividad durante el fin de semana es el domingo, con el 67,3% de las citas.

## RETRATOS DE LA HISTORIA

POR **José María Deira**
Comisario Provincial de la Policía Nacional en Cádiz y Escritor

# ¿Existió el bíblico Salomón?

Es más que posible que ante la formulación de una pregunta como ésta, haya personas que consideren ofendidas sus creencias por el mero hecho de poner en duda la existencia de algo que es tan tangible, como el haber vivido con este personaje durante muchos siglos.

Durar de la existencia del **Rey Salomón** es ir más allá de cualquier atrevimiento irreverentemente agnóstico. El Rey Salomón es tan real para cristianos, mahometanos y judíos como que está ahí, en el Libro de los Libros, **La Biblia**, escribiendo con su puño y letra el **Cantar de los Cantares** y los **Salmos** y se le atribuyen **Los Proverbios** y el **Eclesiastés**, en donde se presenta como hijo del Rey Salomón, apareciendo en innumerables episodios en muchos de los libros que lo componen: Génesis, Deuteronomio, Reyes, de Samuel y Crónicas.

**El rey Salomón en su trono.**

**Busto del faraón Amenhotep III.**

Si hacemos caso de lo que se cuenta en La Biblia, el Rey Salomón fue el tercero y último de los reyes de Israel. Hijo del rey **David** y su esposa Betsabé, heredó de su padre, un pastor que llegó a rey tras derrotar al gigante **Goliat**, un inmenso imperio que llegaba desde el Nilo hasta el Éufrates, que viene a ser todo el territorio que hoy conocemos como Oriente Medio y Próximo.

Se dice de él que era sumamente inteligente e inmensamente rico y que administró sabiamente su reino, el cual dividió en doce distritos; poseía un harem, en el que se incluía a la hija del Faraón de Egipto y que en su vejez, adoró a otros dioses y no a **Yahvé**, el Dios de los hebreos. Adornado de poderes mágicos, en varias escenas bíblicas se le presenta como una persona con poderes casi sobrenaturales. Sus principales obras fueron el famoso Templo de Jerusalén, el palacio real, las murallas de Jerusalén y las ciudades de **Megido, Hazor y Gezer**. Su ejército fue famoso por la gran cantidad de carros de guerra que poseía y que almacenaba en ciudadelas expresamente construidas.

Pero no era el único hijo de David, ni siquiera el mayor, pues su padre había tenido otro hijo llamado **Adonía**, habido con una esposa anterior por nombre Haggith.

Pero David mandó matar a Urías, marido de Betsabé, por lo que Yahvé lo castigó hiriendo de muerte a Adonía. Luego de la muerte de su hijo, David consoló a la viuda Betsabé, con la que tuvo a Salomón.

Según la cronología bíblica, que tampoco tiene por qué ser exacta, el rey David murió en el año 970 antes de la Era Cristiana. Quiere eso decir que en ese momento le sucede su hijo Salomón, formando así la saga familiar que termina en él.

Cuando estudiosos y hombres de ciencia, se desprenden de las limitaciones que la todopoderosa Iglesia Cristiana impone a sus súbditos, se empieza a desarrollar una fértil etapa en la que la razón y la ciencia se van abriendo camino, frente al fanatismo, los dogmas y las consignas religiosas. Empieza entonces una etapa de verdadera investigación histórica de la surgen las primeras evidencias que desmontan tanta patraña y mentira como la que se nos ha venido contando, dicho esto con el mayor de los respetos, pues fueron patrañas y mentiras que por dos mil años permanecieron inalterables.

Fruto de las excavaciones, los hallazgos arqueológicos, las traducciones de las inscripciones halladas, la datación de los elementos y, sobre todo, el mejor conocimiento de los hechos que se va obteniendo día a día, es el convencimiento, cada vez más generalizado de que mucha de las historias, relatos, leyendas y "dogmas" tenidos por ciertos, no resistían en el crisol de la investigación científica, desapasionado y riguroso.

En una ocasión escribí un artículo en el que hablaba de un libro llamado Y la Biblia tenía razón, en el que se ponían en relación los relatos bíblicos con los descubrimientos arqueológicos y así, se pudieron aseverar de manera rotunda, muchos hechos relatados en la Sagrada Escritura.

Pero había otros, muchos más, infinidad de ellos, que resultaba imposible de constatar, pero que la prudencia de los estudiosos de las Escrituras, de los arqueólogos y de los hombres dedicados a las labores de investigación histórica, preferían dejar como estaban, antes de escandalizar a muchos creyentes con la noticia de que no eran hechos demostrables.

Eso ocurría con el padre del rey Salomón, el rey David. Un recorrido somero por las descripciones que se hacen de este personaje bíblico, parecen no resistir el examen más benévolo que pueda hacerse y durante bastantes años, la figura de David, de cuya casa nacería el Mesías, que de pastor llegó a rey y al que adornaban cualidades bíblicas, nunca mejor empleado el término, estuvo más que en el entredicho. Nada había en la realidad de los descubrimientos arqueológicos que señalaran la existencia real de este personaje; ninguna cita, ningún asiento en los archivos egipcios, asirios, ni sumerios, pueblos con los que evidentemente tuvo que tener relación, ya fuera bélica o amistosa.

Y pasaron muchos años sin que se encontrara la evidencia, pero el 21 de julio de 1993, un equipo de arqueólogos dirigidos por el **Profesor Abraham Birán** que realizaba excavaciones en Tel Dan, al norte de la Galilea, encontró una pieza de basalto de forma triangular que medía 23 por 36 centímetros y en la que había grabada una inscripción en arameo, que fue identificada como parte de un pilar de victoria erigido por el rey de Siria y posteriormente destruido por algún gobernante israelita.

La inscripción, que data del siglo IX antes de nuestra era, o sea, cerca de un siglo después de lo que se considera el inicio del reinado de David, incluye las palabras "**Bet David**", que se traduce por "Casa" o "Dinastía" de David. Esta es la primera referencia casi contemporánea a David jamás hallada y si bien no es concluyente, señala claramente que un rey llamado David creó una dinastía en Israel que resulta coetánea con el momento histórico en que la Biblia sitúa a este rey.

A partir de ese momento, además de mencionarlo el Libro Sagrado, hay una evidencia arqueológica que, coincidente en la cronología, que nos dice que aquel personaje existió. Una vez más podríamos decir: y la Biblia tenía razón.

Los inquietos, dejaron en paz al personaje y la emprendieron con su hijo: Salomón; de cuya existencia se tenían tantas dudas como en su día se hubieron tenido del padre.

Y es que Salomón parecía más vulnerable porque entre las muchas obras que se le atribuían, jamás se había encontrado vestigio alguno que hiciera referencia al personaje.

Numerosas excavaciones realizadas en las tres ciudades que antes citaba: Megido, Hazor y Gezer, han dejado al descubierto muchos estratos en los que se han hallado templos, palacios, fortificaciones, pero jamás se ha encontrado una inscripción, una tésera, una estela, que haga alusión al rey Salomón.

Hasta en Jerusalén, en donde no ha sido posible excavar en el monte en el que al parecer se asentaba el Templo de Salomón, pero sí en las inmediaciones, no se ha hallado vestigio alguno de dicho templo.

Pero curiosamente, en las tres ciudades antes relatadas, se han encontrado diversas alusiones a un faraón de la XVIII dinastía llamado Amenhotep III, conocido en la antigüedad como el Rey de Reyes.

Curiosamente, existe un cierto paralelismo entre ambos que es digno de ser resaltado. **Amenhotep III** también heredó de su padre un inmenso imperio que llegaba desde el Nilo hasta el Éufrates, pero Amenhotep, al que también se le llama **Amenofis**, vivió unos cuatrocientos años antes que Salomón.

Gran rey constructor, su obra ha quedado bien patente, como el templo de Amnón en Karnak o los Colosos de Menmon y de su padre también heredó un harem en el que se incluía a la hija del faraón.

Pero lo más curioso es que lo mismo que dice la Biblia con respecto a Salomón cuando habla de la ciudad de Gezer que el faraón egipcio capturó y regaló a su hija como dote por casarse con él, ocurrió con Amenhotep III, que se casó con Sitamón, la hija de su padre, como era costumbre y recibió en dote la ciudad de Gezer.

Amenhotep III fortificó las ciudades de Jerusalén, y las otras tres tantas veces mencionadas y guardó en ellas sus carros de guerra. En las excavaciones del Monte del Templo de Jerusalén se han encontrado vestigios concordantes con el tipo de arquitectura que caracterizaba el reinado del faraón y que ya se ha comentado que es cuatrocientos años anterior a Salomón.

Su reinado, como el de Salomón, se califica como uno de los más prósperos y brillantes habiendo dividido su imperio en doce distritos, lo mismo que se dice del otro y gobernando con sabiduría. Pero es que también se le atribuyen potestades mágicas e incluso en unos recientes hallazgos arqueológicos egipcios se han encontrado unos textos que se han dado en relacionar como inspiradores de algún libro de Salomón.

En la actualidad los estudiosos de la paleografía han podido determinar sin ningún lugar a dudas que el principal libro atribuido a Salomón, el de **Proverbios**, fue escrito quinientos años después de su muerte y se inspira claramente en los manuscritos egipcios descubiertos a principios del siglo XX y que se atribuyen a Amenhotep III.

Un padre de la iglesia, **Orígenes**, considerado de los más preclaros junto con San Agustín y Santo Tomás, pieza clave de la corriente religiosa denominada Patrística que en los siglos II al VIII, influyó en la posterior concepción del cristianismo y se ocupó de defenderlo frente a las ideologías paganas, ya decía que Salomón no escribió ningún libro del Antiguo Testamento.

Otro de los libros claves de **Salomón, Salmos**, fue posiblemente escrito por un cristiano gnóstico en el siglo I.

Además del Templo, los libros de la Biblia y la justicia salomónica, otra de las cosas referidas al bíblico rey que han alcanzado un alto nivel de popularidad, es la de las minas.

Las Minas del Rey Salomón son tan famosas que han dado lugar a profusa creación literaria y cinematográfica. Se dice que la gran riqueza del rey Salomón procedía de las famosas minas que le proporcionaban oro en abundancia. Siempre el oro ha sido el metal de referencia, pero en épocas en donde las guerras lo asolaban todo, otros metales tuvieron tanta importancia o más que el preciado metal. El bronce y el hierro, dieron nombre a dos Edades que marcaron perfectamente la historia de la humanidad.

La aparición del bronce hizo poderosos a pueblos hasta ese momento ignorados y la posterior aparición del hierro, destronó a los preeminentes pueblos del bronce.

Sin alejarnos demasiado ni en el tiempo ni en el espacio, la irrupción de los hititas, un pueblo asentado en el centro de la Península de Anatolia y la hegemonía que ejercieron en toda la zona, incluido el imperio egipcio, se debió a que las armas de hierro que éstos usaban no tenían rival con las de bronce que era la aleación de metal con el que hasta ese momento se fundían las espadas y las lanzas.

Las minas del rey Salomón han sido una leyenda que sin concretar nada, ha ido situando las mismas en diferentes partes de África y Asia, hasta que hace unos años, a unos treinta kilómetros al norte de Aqaba, en el fondo de saco del golfo de Eilat, en el Mar Rojo, el profesor Thomas Levy, de la Universidad de California y Mohamed Najjad de la Asociación Jordana de Arqueología, descubrieron unas minas de cobre y una fundición aneja a las minas. Son las minas de Timna.

Ya se había aclarado el asunto, aquellas eran las auténticas minas del rey Salomón, de las que se extraía cobre para producir el bronce, un material necesario para la guerra y la decoración. Pero las minas son 400 años más antiguas que Salomón y, ¡oh sorpresa!, al excavarlas en el 2002, se encontraron amuletos egipcios como un escarabajo y la cabeza de un león.

También Amenhotep III tenía unas minas de las que provenía toda su riqueza y en las de Timna hay rastros egipcios situados en estratos que se corresponderían con la cronología de citado faraón.

¿Es otra coincidencia o es ya palpable que la existencia del rey Salomón es una ficción basada en la imagen reflejada por un faraón egipcio que pasó a la posteridad por exhibir, precisamente, las mismas cualidades que luego adornaron al rey bíblico?

Yo no lo sé, pero sí que me siento intrigado por este asunto y seguiré profundizando en él y en todos aquellos que desmontan los mitos a los que nos tienen tan acostumbrados.

## 14 de los 20 hoteles pertenecientes a la cadena hotelera Hotasa.

GRAN HOTEL CERVANTES Málaga

HOTASA PUERTO RESORT Tenerife
Benonza Palace

HOTASA PUERTO RESORT Tenerife
Canarife Palace

HOTASA INTERPALACE Tenerife

HOTASA BEVERLY PLAYA Mallorca

HOTASA BEVERLY PARK Gran Canaria

HOTASA EUROCALAS Mallorca

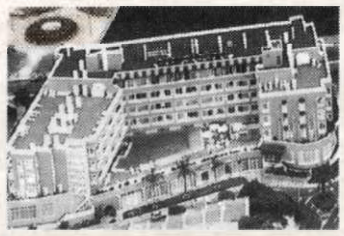
HOTASA LAGOS DE CESAR Tenerife

HOTASA SAMOA Mallorca

HOTASA SANTA FE Mallorca

HOTASA SEA CLUB Menorca

HOTASA SARAH Mallorca

Hotel Taburiente La Palma

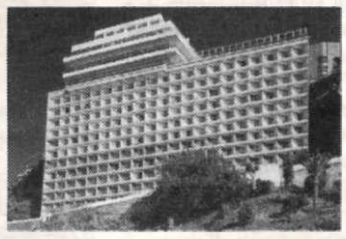
Hotasa Semiramis Tenerife

NUEVA RUMASA

DIVISIÓN ACTIVIDADES TURÍSTICAS

**Más información en:**

**902 22 22 77**

**www.nuevarumasa.com**

invernegocios@nuevarumasa.com
nuevarumasabcn@nuevarumasa.com

NUEVA RUMASA

### MAGNITUDES CLAVE

**FACTURACIÓN ESTIMADA 2010**

| | |
|---|---|
| División Alimentación | 1.013 Millones de € |
| División Bodegas y Bebidas | 103 Millones de € |
| División de Distribución | 112 Millones de € |
| División Actividades Turísticas | 89 Millones de € |
| División Patrimonial | 177 Millones de € |
| TOTAL | 1.494 Millones de € |

**VALORACIÓN PATRIMONIAL**

| | |
|---|---|
| Valor Patrimonio Inmobiliario | 2.692 Millones de € |
| Valoración de Marcas | 1.510 Millones de € |
| Valoración Existencias | 1.699 Millones de € |
| TOTAL | 5.901 Millones de € |

Valoración realizada por expertos independientes al 31/12/09

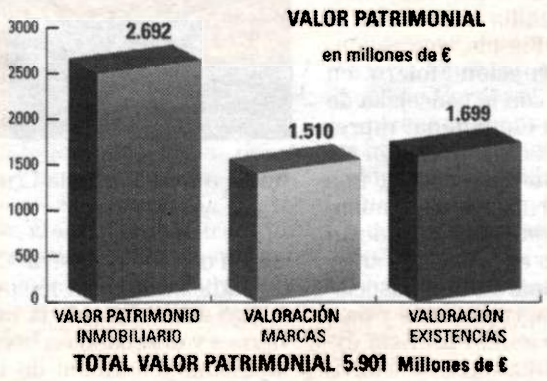

TOTAL VALOR PATRIMONIAL 5.901 Millones de €

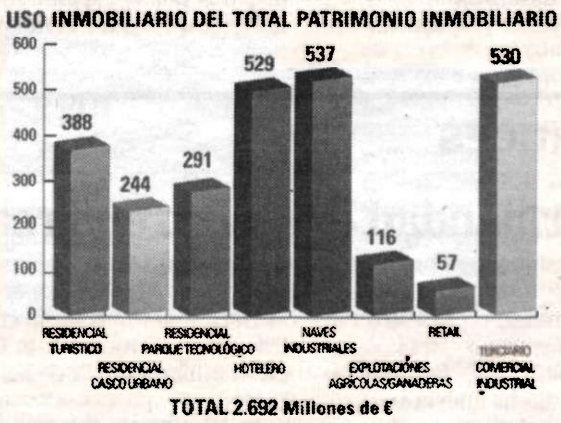

TOTAL 2.692 Millones de €

**NUEVA RUMASA, COMPROMETIDOS CON EL EMPLEO.**

**Más información en: 902 22 22 77**

www.nuevarumasa.com
invernegocios@nuevarumasa.com nuevarumasabcn@nuevarumasa.com

Cultura

➤ EL PERSONAJE ➤ El director granadino PEDRO PÍO competirá por la Palma de Oro del Festival de Cines de Cannes en la sección de cortometrajes por el documental Maya.

■■■ CRUCES

# La fiesta de las Cruces gana adeptos con el paso de los años en la ciudad accitana

La Hermandad de la Estrella gana el primer premio del concurso de Cruces de mayo organizado por el ayuntamiento de Guadix.

RAMÓN UBRIC

■ Lo que empezó siendo la fiesta de unas pocas Hermandades accitanas que se lanzaron a colocar Cruces de Mayo hace unos años, para intentar recaudar fondos de cara a la Semana Santa del siguiente año, va ganando adeptos año tras año. Así, en el mediodía del sábado, el tiempo soleado acompañó a que miles de accitanos se lanzaran a las calles para disfrutar de la veintena de Cruces. Algunas situadas en lugares tan emblemáticos como el antiguo seminario de San Torcuato, el patio del Hospital Real o el patio del Palacio de Peñaflor; y poder disfrutar de la manzanilla, el vino, la cerveza y los tradicionales platos de la comarca. Además, los niños también son protagonistas de esta festividad, ya que más de treinta Chavicos están tomaron parte el pasado fin de semana en los tradicionales concursos de Cruces de Mayo y Chavicos organizados por el ayuntamiento de Guadix a través de la concejalía de Fiestas, representada por Encarnación Molero, en colaboración con la concejalía de Participación Ciudadana, representada por Laura Serrano. De las Cruces inscritas, cerca de una docena contaron con barra mientras que el resto eran sólo decorativas. Como en ediciones anteriores, participaron tanto asociaciones como agrupaciones y particulares que tenían previsto exponer sus cruces en esta festividad, así como todos aquellos chavicos que lo desearon.

RAMÓN UBRIC

Ambiente festivo en la Cruz instalada por la Hermandad del Nazareno en la Placeta de los Cuchilleros.

Los accitanos y visitantes tuvieron ocasión de disfrutar de esta tradicional fiesta hasta el domingo a las cinco de la tarde (el viernes y el sábado en horario de mediodía y también de tarde y noche, según los horarios establecidos por el reglamento autonómico, que es diferente para las cruces que tienen terraza y para las que no).

**Hermandad de la Estrella**

Guadix vivió el pasado fin de semana un animadísimo ambiente festivo amenizado por las 24 Cruces y los 32 Chavicos que tomaron parte en los tradicionales concursos de Cruces de Mayo y Chavicos organizados por el ayuntamiento de Guadix a través de la concejalía de Fiestas, en colaboración con la concejalía de Participación Ciudadana. La Hermandad de la Estrella fue la Cruz galardonada con el primer premio otorgado por el jurado del certamen, que distinguió también con el primer premio del concurso de Chavicos de menores de 10 años a Martín Hernández Ruiz y de mayores de 10 años a Julio Fernández Hernández.

El listado completo de premiados en cada modalidad es el siguiente:

- En la categoría de Cruces:

1º Premio. 300 euros . Hermandad de la Estrella.
2º Premio. 200 euros . Hermandad del Rocío.
3º Premio. 150 euros . Hermandad del Santo Vía Crucis.
4º Premio. 100 euros. Hermandad Pasión y Rosario.
5º Premio. 100 euros . Hermandad de la Borriquilla.
Del 6º al 10º Premio. 50 euros . Hermandad de la Flagelación, Centro de Día de Mayores de Guadix, Residencia de Ancianos de Santa Teresa de Jornet, Residencia de Mayores FOAM y Talleres de la Asociación San José.

- Chavicos, en las dos categorías establecidas:

Mayores de 10 años:
1º Premio. 125 euros . Julio Fernández Hernández.
2º Premio. 100 euros . Juan Antonio Contreras de la Rosa.
3º Premio. 75 euros . Javier Morales Sánchez.
4º Premio. 50 euros . Carmen Sánchez Cruz.

Menores de 10 años:
1º Premio. 75 euros . Martín Hernández Ruiz.
2º Premio. 50 euros . Pilar Cifo González.
3º Premio. 25 euros . Marta Espigares Vega.
4º Premio. 25. Carmen Raya.

■■■ CRUCES

## La Hermandad del Nazareno realizó por segundo año su tradicional Vía Crucis

■ La Hermandad de Nuestro Padre Jesús Nazareno "El Llavero" y Nuestra Señora de la Consolación Madre de la Iglesia realizó, por segundo año consecutivo, un acto muy simbólico con motivo del Día de la Cruz que Guadix vive a lo largo de todo el pasado fin de semana. Así, el domingo día 2 de mayo, y con un buen tiempo, la Hermandad accitana sacó por las calles accitanas a la imagen de su titular a partir de las seis de la tarde.

El Vía-Crucis fue recuperado por la Hermandad el pasado año y el cortejo partió desde la Iglesia de Santiago con el siguiente recorrido: Plaza de Santiago, Cuesta de la Fuente, Puerta Alta, Cruz de Piedra, Carrera de las Cruces, Rambla Pina, Plaza de la Virgen de las Angustias, Gloria, Plaza Osario, Cruz de Piedra, Puerta Alta, Cuesta de la Fuente, Plaza de Santiago.

La Hermandad agradeció la presencia de hermanos y fieles que acompañaron a la sagrada imagen de Jesús Nazareno "El Llavero".

Con este llamado "Vía Crucis Jesús por las Cruces", la Hermandad recuperó por segundo año consecutivo, una tradición perdida a principios de los años cincuenta del siglo pasado, cuando se realizaba un Vía Crucis con la imagen del Nazareno.

La intención de la Hermandad es recuperar esta tradición perdida en la que la Imagen del "Llavero" realizaba este Vía Crucis por las calles accitanas. Cada Estación se realizaba frente a una cruz que había en las puertas de algunas casas. Todas estas cruces están hoy desaparecidas y gracias a los más mayores, se ha podido recuperar su ubicación.

■■■ FIESTAS

# El pueblo de Alquife ofreció un año más "el palo" a San Hermenegildo en sus tradicionales fiestas

■ Son muchas las personas que se acercaron hasta este municipio para disfrutar de un fin de semana completo en el que el plato fuerte fue "el palo" ofrecido a San Hermenegildo.

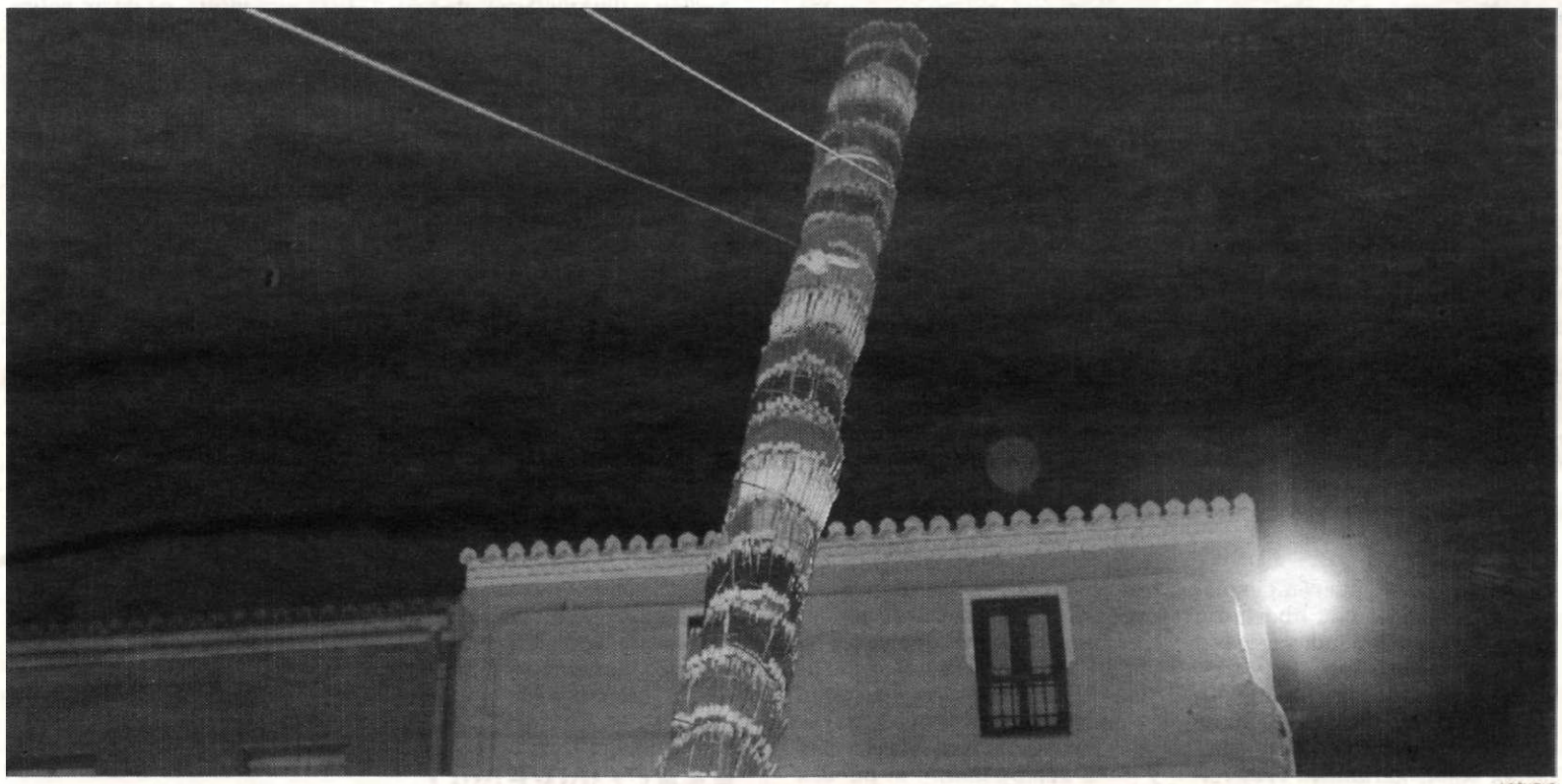

ARCHIVO

**Imagen del tradicional "palo alquifeño" ofrecido a su patrón, San Hermenegildo.**

J.J. PÉREZ Alquife

■ Alquife ofreció un año más "el palo" a su patrón, San Hermenegildo. Ante la visión de palo, un poste de la luz recubierto de arriba abajo de cartuchos de pólvora el sentido común nos invitaría a salir corriendo, sin embargo, cada año los jóvenes de Alquife vuelven a repetir la explosiva tradición ante la imagen de su patrón y cada año, desde mucho antes de que termine la procesión del santo, vuelven a pedir con impaciencia el palo.

El 30 de abril Alquife volvió a recordar su pasado minero con la ofrenda del palo y con un espectacular castillo de fuegos artificiales que le precedió durante la procesión. Una vez terminada la procesión y tras la traca en la plaza de la iglesia, los jóvenes del pueblo acudieron a la biblioteca, donde se guarda bajo techado el artefacto explosivo y así evitar cualquier incidencia con los fuegos artificiales que se lanzan durante la procesión.

El palo fue transportado a los sones de la banda municipal y escoltado por una multitud que gritaba una y otra vez sin cesar "palo, palo, palo...". Algunos miembros de la hermandad del patrón precedían el paso de la peculiar ofrenda pidiendo al público que apagasen sus cigarrillos. Una vez en la plaza y ante el paso del patrón los jóvenes presentaron su ofrenda al "Regaor", apelativo con el que los alquifeños se dirigen a San Hermenegildo.

La fiesta no está exenta de peligros, sin embargo, nunca se han producido daños personales. San Hermenegildo debe disponer de un "capotico" similar al de San Fermín que protege a los jóvenes portadores de la ofrenda. El artefacto impone a pesar de la supuesta protección del santo.

La ofrenda, preparada durante horas, se convirtió en cuestión de segundos en una bola de fuego y en mucho ruido. La temperatura durante la gigantesca explosión subió en la plaza de la iglesia varios grados y el final fue ovacionado por miles de personas que asistieron un año más a la quema del palo.

Por otro lado, también la localidad alquifeña vivió un espectáculo en la plaza de toros con la presencia del diestro Salvador Vega. La ciudad de Guadix prepara ya también las fiestas de su patrón, San Torcuato, que se celebrarán el fin de semana del 15 de mayo y, además de la tradicional procesión, también está prevista que se celebre una corrida de toros con destacadas figuras del toreo.

■■■ CONFERENCIA

## El alcalde de Guadix informó a los jóvenes de Huéscar sobre la Universidad

■ Nuevas Generaciones del Partido Popular de Huéscar realizó el pasado día 30 de abril una charla - coloquio informativa sobre el estado de las titulaciones universitarias con la entrada en vigor del nuevo plan de estudios Bolonia.

Este acto, organizado por la joven asociación, contó con la presencia, como conferenciante, de Santiago Pérez López, portavoz de Educación en el Parlamento Andaluz por el Partido Popular y alcalde de Guadix. El evento tuvo bastante éxito y a él acudieron la gran mayoría de jóvenes estudiantes oscenses de Bachillerato y titulaciones universitarias, debido al gran desconcierto sobre el nuevo plan y la falta de información.

El acto, alejándose de tintes políticos, mostró la realidad del panorama universitario actual, además de mostrar toda la oferta educativa de la provincia: módulos, UNED, conservatorio, escuela de idiomas, etc.

Los miembros de Nuevas Generaciones del Partido Popular de Huéscar se sienten muy satisfechos de poder aclarar las posibles dudas e incertidumbres de los jóvenes oscenses, con los que dicen sentirse realmente comprometidos.

Esta charla, que contó con la presencia de un conferenciante de lujo, fue dirigida principalmente bajo el amparo del principio de que una juventud preparada y formada es una juventud de presente y futuro, la cual puede evitar fracasos como la actual crisis. Los padres de muchos jóvenes, preocupados por el futuro de sus hijos asistieron también al encuentro para conocer de cerca cuales serán las condiciones en las que sus jóvenes tendrán que abrirse paso en el mundo académico.

■■ CONFERENCIA

## Zubayal enseña en Guadix este viernes a 'rendir al máximo en el estudio'

■ La asociación Juvenil Zubayal convoca a padres y abuelos con hijos-nietos desde 10 a 17 años a la sesión que tendrá lugar en el patio del ayuntamiento de Guadix este viernes 7 de mayo a las ocho de la tarde.

El ciclo, que tiene como nombre "Tengo un hijo adolescente: las preguntas claves y sus respuesta", tuvo la primera sesión el pasado viernes 9 de abril a la misma hora y el mismo lugar. Se creó un ambiente relajado y de máxima atención al conferenciante, Jose María de Andrés, licenciado en Historia y profesor nato que vive rodeado de adolescentes en el Colegio Mulhacén de Granada. Dio una imagen positiva y constructiva de lo que puede ser un adolescente en el difícil momento en el que se encuentran ahora.

El tema que el próximo viernes 7 de mayo se va a tratar es: ¿Quieres que tu hijo rinda al máximo en el estudio?

**Festival de Poesía**

Por otro lado, el Festival Internacional de Poesía de Granada (FIP) ha llenado la ciudad de poemas en una nueva edición de su campaña de promoción de la lectura.

Desde el pasado domingo, todos los autobuses urbanos de Granada tienen en sus cristales diferentes poemas de algunos de los autores participantes en el festival, como Derek Walcott o Herta Muller, los dos premios Nobel que estarán en la ciudad del 10 al 15 de mayo. También ha sido seleccionado un poema de Ernesto Cardenal, que protagonizará la clausura del FIP, y otro de Luis Rosales, como homenaje al autor de "La casa encendida" en el centenario de su nacimiento.

Esta es la cuarta vez en la que los autobuses de Granada se convierten en libros de poemas al llegar el mes de mayo, siempre gracias al acuerdo entre el FIP, el Ayuntamiento de Granada y la empresa Rober. "Cada año mucha gente se pone en contacto con nosotros para preguntarnos dónde pueden conseguirse los poemas. Por eso hemos decidido publicarlos", explicaron Rodríguez Moya y Valverde, que han puesto en marcha la editorial Biblioteca FIP, en la que se incluye un libro titulado "Los poemas del autobús" con todos los textos que han podido leer los granadinos en sus viajes por la ciudad y que ya se encuentra en las librerías.

Otra de las iniciativas que se repiten este año es el envío de cerca de cien mil postales con un poema a todos los buzones de la capital.

■■■ ASOCIACIÓN

# Gran labor la realizada por la Asociación de Usuarios de Perros-Guía de Andalucía

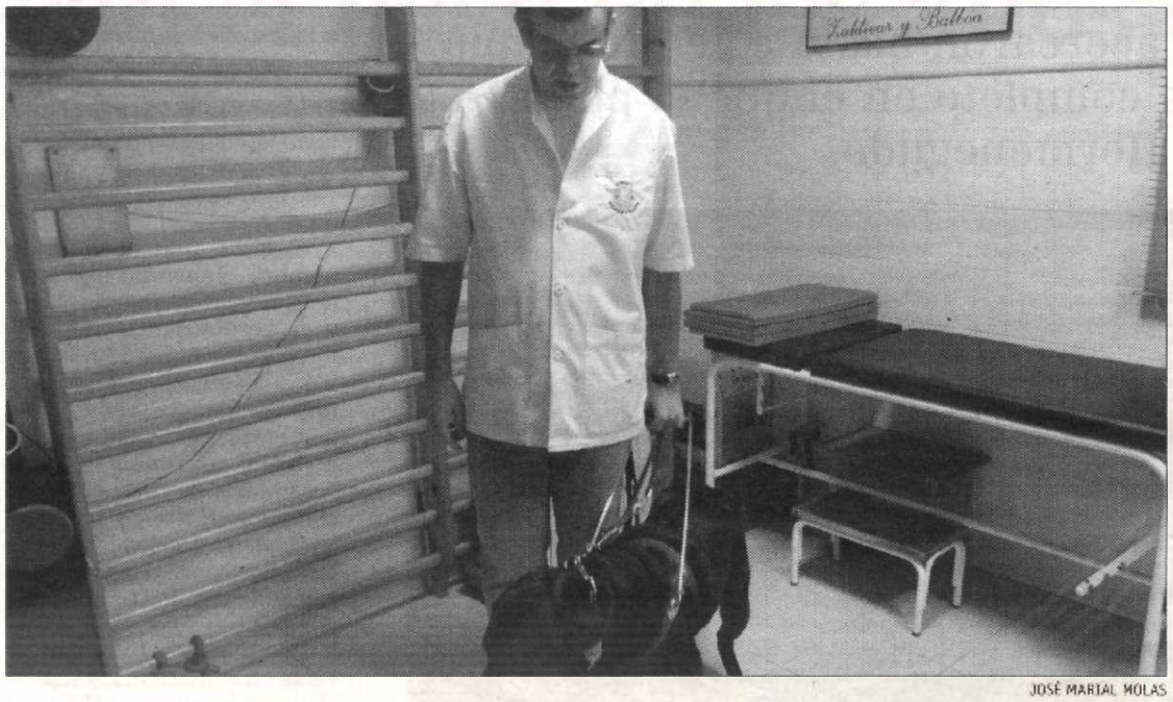

JOSÉ MARIAL MOLAS

**Antonio Fernández Zaldívar con su perro guía.**

JOSÉ MARÍA MOLAS• Guadix

■ Antonio Fernández Zaldívar es un profesional fisioterapeuta bastante conocido en Guadix donde lleva ya 15 años trabajando a través de la Policlínica. Además es invidente y miembro activo de la Asociación de Usuarios de Perros-Guía de Andalucía. Ha sido presidente durante 3 años de la asociación y secretario por dos años más. Ahora como socio sigue colaborando con los objetivos de esta asociación. Entre otras actividades para sacar fondos vende unos perritos preciosos de peluche a 15 euros . Esta asociación aún es poco conocida. Tendrá unos 90 socios, y se dedica a todo lo relacionado con los perros adiestrados para acompañar y guíar a los discapacitados invidentes, nos explica Antonio.

La mayoría de estos perros son de raza cruce entre Labrador y Golden, proceden de la Escuela de perros guía de la ONCE en Madrid y algunos viene de la escuela de Detroit(EEUU) por un convenio establecido. Según Antonio tratan a través de esta asociación de defender sus derechos como ciudadanos que quieren desplazarse y moverse con libertad a pesar de sus dificultades físicas y de los obstáculos que encuentran en la ciudad. La Junta de Andalucía reguló en 1998, Ley 5/98 de 23 de noviembre una ley que tiene por objeto garantizar el ejercicio del derecho al libre acceso, de ambulación y permanencia en lugares públicos o de uso publico de las personas afectadas por disfunciones visuales que vayan acompañadas de perros guías. Así estas personas pueden desplazarse en todo momento acompañados de sus adiestrados perros guía y utilizar taxis, transporte público, restaurantes, hoteles y entrar en cualquier establecimiento público donde puedan estar sin protección especial. Solo quedarían excluidos servicios de UVI en hospitales, u otros sitios donde por las circunstancias de masificación no es aconsejable entrar, ejemplo de algunas discotecas.

El proceso de preparación de esos perros es muy especial. Me cuenta Antonio Fernández, que primero tienen un año de vida en familia, tras unos 4 meses de período de instrucción, se hace un test de inteligencia, idoneidad, obediencia. Los castran, y procuran elegir el animal que mejor se adapte al usuario según sus actividades, gusto y temperamento en una fase final que puede durar unas 2 o 3 semanas. El perro fiel y buen acompañante lo puedes tener unos diez años de media. Estos perros tienen un mantenimiento costoso en comida especial y cuidados. Por todo ello la Asociación realiza tres o cuatro eventos al año para recaudar fondos, ayudar a los socios, algunos con dificultades de trabajo, y dar charlas explicativas donde se les invita para conocer mejor este mundo. Ocurre a veces que la gente no sabe como portarse ante un perro guía. Son muy pacíficos, pero no deben interrumpirlo si está trabajando de guía. La situación me cuenta ha mejorado mucho en los últimos años. Aunque sigue habiendo barreras arquitectónicas, fijas y móviles. Por ejemplo cuando llega el buen tiempo los toldos deberían estar por encima de los 2,10 mts. de altura. Antonio Fernández un profesional de la rehabilitación física está encantado con su trabajo y con su perro guía.

■■■ FORMACIÓN

# Componentes de las asociaciones de mujeres de Guadix y anejos participan en un curso de gestión y dinamización organizado por el Ayuntamiento de Guadix

■ Treinta y cinco componentes de las Juntas Directivas de las diferentes asociaciones de mujeres de Guadix y anejos participarán desde este jueves seis de mayo en un curso sobre gestión y dinamización de asociaciones de mujeres organizado por el Ayuntamiento de Guadix.

Así lo ha anunciado la concejala de Mujer y Políticas de Igualdad, Mª Carmen Alcalá, quien ha señalado que uno de los objetivos de esta iniciativa formativa es fortalecer el funcionamiento de las asociaciones.

Con este curso se pretende también fomentar su autoorganización y autogestión, facilitándoles la formación necesaria; establecer cauces de participación social de las mujeres; inculcar la conciencia feminista en las asociaciones de mujeres; y visibilizar el trabajo de las mismas.

Para ello se trabajará en conceptos clave como género, feminismo, igualdad de oportunidades, empoderamiento y otros.

Se revisarán e interpretarán los estatutos, fines de la asociación y obligaciones documentales.

Se trabajará sobre la estructura asociativa, es decir, sobre la Asamblea y la Junta Directiva.

Se estudiará la gestión de recursos económicos, materiales, humanos y comunitarios. Se abordará la resolución de conflictos.

Y se conocerán estrategias de dinamización y participación social.

Las clases, que se iniciarán este jueves, se impartirán hasta el próximo mes de junio en sesiones quincenales en horario de cinco y media a siete y media de la tarde, con un total de diez horas lectivas.

La responsable de impartir este curso será la técnica para la Igualdad en Información y Animación Sociocultural del Centro Municipal de Información a la Mujer del Ayuntamiento de Guadix.

■■■ CONVENIO

# El GDR de Guadix firmará un convenio de prácticas con la Universidad de Córdoba

■ El GDR de Guadix firmará próximamente un convenio de prácticas con la Universidad de Córdoba, en virtud del cual, un alumno de los Master de Desarrollo Rural, realizará prácticas en el GDR durante tres meses. Dicho convenio permitirá a un titulado universitario prepararse para una incorporación futura al mercado de trabajo.

Así, la Universidad de Córdoba y nuestro GDR han convenido que el alumnado del Master de Desarrollo Rural impartido por la Universidad de Córdoba pueda desarrollar en las instalaciones del GDR de Guadix, trabajos prácticos y de investigación y desarrollo, de acuerdo con lo establecido en el Real Decreto 1497/81 de 19 de junio, actualizado por el Real Decreto 1845/1994 de 9 de septiembre. Las dos entidades tutelarán dichos trabajos y diseñarán el tipo de trabajo específico a realizar. Finalmente el GDR de Guadix emitirá un informe relativo a la presencia del alumno en el lugar de trabajo y del seguimiento del programa específico establecido.

■■■ ATLETISMO

# Odriozola asegura que ninguna norma impide a Paquillo Fernández ir a los Juegos Olímpicos de Londres 2012

■ Odriozola: "Si se gana la selección, 'Paquillo' podrá ir a Londres 2012". El presidente de la RFEA mantuvo al atleta en la lista de Barcelona porque prefirió 'creerle a falta de pruebas'.

GABINETE DE PRENSA DE PAQUILLO

**Paquillo Fernández continúa entrenándose por su cuenta con la ilusión de poder participar en Londres 2012.**

RAMÓN UBRIC. Guadix

■ El presidente de la Real Federación Española de Atletismo (RFEA), José María Odriozola, ha asegurado, en declaraciones a Europa Press, que el marchador accitano Francisco Javier 'Paquillo' Fernández podrá competir en los Juegos Olímpicos de Londres 2012, ya que habrá acabado de cumplir la sanción de dos años impuesta por posesión de sustancias dopantes.

"Si se gana la selección, 'Paquillo' podrá ir a Londres 2012, pero los jóvenes le podrán difícil la convocatoria", afirmó en los 'Desayunos Deportivos de Europa Press', patrocinados por ADO, Repsol, Cajastur, Mondo y Oca, saliendo al paso de las informaciones que aseguran que el de Guadix no podrá competir en la capital británica.

Odriozola explicó que la llamada 'ley Osaka', que impediría a los atletas sancionados con más de seis meses de suspensión competir en los siguientes Juegos Olímpicos, no está en vigor y lo comparó con el juicio que inició el velocista Dwain Chambers contra el Comité Olímpico Británico.

"Se habló de medidas disuasorias para atletas de alto nivel, pero en la IAAF no se ha tomado ninguna decisión. Parece ser que esa normativa se ha quitado. No tengo constancia de que haya una norma que le impida competir en los Juegos, por ahí dicen que sí, pero que me lo enseñen", apuntó.

Por otra parte, justificó la selección del andaluz para la Copa del Mundo de marcha y para el Europeo de Barcelona después de que la prensa anunciara su implicación en la 'Operación Grial' por no tener "pruebas fehacientes" de su culpabilidad.

"La prensa publicaba cosas variopintas, él dijo no le habían encontrado nada y nos tenemos que fiar de la palabra del deportista. Sacamos los criterios de marcha y por su actuación el año anterior estaba entre los fijos para Barcelona, la RFEA no tenía pruebas de esa posesión y había que mantener nuestra postura. Sacamos el nombre de ahí a petición del CSD y posteriormente hubo una reunión en la que tuve constancia de esa posesión", relató.

De todos modos, aseguró que la Federación apoyará al subcampeón del mundo y olímpico en el caso de que pueda beneficiarse de una reducción de su pena. "Hasta que no recibí la carta de él en la que aceptaba su culpa, no actúe, a partir de ahora, ya veremos. Si colabora y eso es determinante para el caso, pediremos a la IAAF que rebaje los dos años de sanción", concluyó. Afirmó además que, "ahora hay que esperar a ver qué pasa con la sanción y, cuando la cumpla, según sea su nivel se decidirá si estará en Londres porque en marcha tenemos muchos jóvenes que se lo pondrán difícil. Se lo tendrá que ganar".

La sanción de dos años sólo se verá reducida si la confesión de Paquillo fuera determinante para la detención de los dirigentes de esta red de dopaje.

■■■ ATLETISMO

# La Juventud Atlética Guadix consiguió 14 podios en Loja y Pablo Oliva rebajó de nuevo su marca personal

■ Un total de catorce posiciones de podio consiguió la Juventud Atlética Guadix en la tercera prueba puntuable del Circuito Núñez Blanca que se celebró en Loja. El club que coordina técnicamente Paquillo Fernández destacó por los éxitos conseguidos no sólo en marcha sino también en disciplinas como la velocidad, el fondo, o incluso en el concurso de peso.

En posición de oro y dominando por el momento las tres pruebas del circuito provincial repitieron Pablo Oliva, que volvió a sorprender a todos arañando unos segundos a su plusmarca personal sobre 3 kilómetros, que rebajó hasta los 9 minutos y 15 segundos; su hermano Daniel Oliva, que se adjudicó la prueba alevín de marcha, Andrea Santisteban que hizo lo propio en cadete femenino, su hermano Enrique Santisteban, líder indiscutible de los 2 kilómetros marcha infantil masculino y la velocista Ana Raya, que paró el marcador en 13 segundos 21 centésimas en los 100 metros de la categoría cadete. Muy cerca del triunfo, en segundo lugar se clasificaron los accitanos Pedro Laguna, Pablo Pleguezuelos, Pedro García y Cristina Navarro.

■■■ ATLETISMO

## Alejandro Cambil quedó en décimo octavo lugar en la Sesto San Giovanni, su último test

■ El italiano Alex Schwazer, campeón olímpico de 50 kilómetros marcha, y la portuguesa Vera Santos consiguieron sendas victorias sobre la distancia de 20 km. en la Copa Sesto San Giovanni, sexta prueba de la Challenge Mundial de marcha atlética.

Los atletas del ADA Guadix realizaron un buen papel. Abría la jornada en la sesión matutina Ainhoa Pinedo, que tomaba la salida a las 10 y realizó una prueba de menos a más, terminado la competición en 7ª posición, de manera muy inteligente y siguiendo los consejos que le dio Manolo Segura antes de viajar a Milán. Realizó la prueba en progresión realizando los últimos 10km 50" más rápidos que el primer 10km, terminando en una marca de 1h36´24", marca muy esperanzadora de cara a los objetivos que tiene planteados para el resto de la temporada.

En la sesión de tarde, los atletas Alejandro Cambil y Pepe Puertas, tomaban la salida a las 16h, en una prueba en la que tomaban la salida 63 atletas, entre los que se encontraban Alex Schwzer, campeón olímpico de Pekín; Yohann Diniz, campeón de Europa; y todo un elenco de estrellas de la marcha.

Alejandro Cambil terminó en décimo octava posición con una marca de 1h26´29", marca que esta dentro de lo que esperaba su entrenador Manuel Segura y que muestra que su preparación para disputar la Copa del Mundo de Chihuahua, va por muy buen camino. Cambil mantuvo un ritmo estable de 4´20" los primeros 16km y progresó los últimos 4km, de manera que fue remontando posiciones hasta el último kilómetro, lo que muestra que la progresión de su estado de forma, es satisfactoria.

Por otro lado, Pepe Puertas terminó su tercer 20km de la temporada y lo realizó con un tiempo de 1h35´07", tiempo que está muy bien, más sabiendo que Pepe venía arrastrando fuertes problemas en su pie derecho.

En la prueba masculina, Schwazer tomó el mando en el sexto kilómetro y se impuso, por primera vez en esta clásica italiana de la marcha, con un tiempo de 1h20:29, por delante del noruego Erik Tysse (1h21:29) y del francés Yohann Diniz (1h22:44).

En la prueba femenina venció Vera Santos, que se había impuesto también en Río Maior. La portuguesa marcó un tiempo de 1h28:28 y reforzó su liderazgo en la general de la Challenge mundial. Segunda fue la alemana Melanie Seeger (1h29:17).

# el deporte

El Guadix cosecha un valioso empate en el feudo de La Zubia y se queda a tres puntos de la liguilla ■ Página 26

El Grupo Salmerón Guadix casi dice adiós al ascenso tras caer de manera estrepitosa en Santfeliuenc ■ Página 27

■ FÚTBOL

## El Guadix puede certificar este domingo su presencia en los play off si vence al Huétor Vega

GRILLO

Ubric, que tuvo la mejor ocasión con un lanzamiento al palo, persigue un balón acosado por Capilla.

**REDACCIÓN** GUADIX

■ El Guadix cosechó un valioso empate sin goles (0-0) en La Zubia en un encuentro en el que cada mitad fue para uno de los equipos: la primera para los locales y la segunda para los visitantes. Con este punto, los de Rafa Medina se encuentran a una sola victoria de certificar su presencia por primera vez en su historia en Liga Andaluza, en un play off de ascenso a Tercera División. Los accitanos intentarán certificar ese último empujón el próximo domingo en su feudo ante el Huétor Vega. La segunda plaza será para el San Isidro, salvo que los almerienses cedan en los dos últimos encuentros.

En los primeros minutos, La Zubia salió con fuerza y Chules lanzó un córner envenenado que repelió el larguero. El Guadix lo intentaba en segundas jugadas buscando la altura de Ubric que siempre se llevó los balones de cabeza. En una de ellas, Toni tuvo un mano a mano con Pitu pero llegó el defensa local Manu in extremis. En el minuto 20, llegó una de las jugadas polémicas del envite cuando José Heras derribó en la misma línea del área a Felix, por lo que los zubienses protestaron el posible penalti. La falta la lanzó Edu Olmo y el esférico tocó en el larguero de un José Sánchez ya batido. En los últimos quince minutos, el Guadix apretó de lo lindo y Quique tuvo dos cabezazos que salieron rozando el larguero. La más clara la tuvo también de cabeza Ubric tras un buen centro de Alberto Heras.

En la segunda mitad, el Guadix arrancó con mucha fuerza y tuvo clarísimas ocasiones en las botas de Ubric que se encontró con el rechace de Pitu in extremis. La siguiente fue para Pedro Corral que se entretuvo en el punto de penalti. El Guadix atacaba y atacaba, pero el gol no llegaba. Medina introdujo a Negro en ataque para dar más mordiente a su equipo y, en su primera acción, dejó un balón de cabeza a Ubric que enganchó una volea espectacular que se estrelló contra el palo de Pitu en lo que pudo ser el golazo de la mañana. Otra clara tuvo Samuel en un mano a mano con Pitu tras un buen pase de Ubric. Tanto perdonó el Guadix que la insistencia pudo volvérsele en su contra si José Sánchez no hubiera estado muy inspirado a dos voleas del ariete local Caballero que rechazó el meta accitano. En los últimos minutos, La Zubia reclamó otro posible penalti sobre Caballero y el Guadix tuvo claras ocasiones que no supo materializar, en las botas de Pedro Corral, Negro y Joaquín. El Guadix acumula seis encuentros sin conocer la derrota y piensa ya en el próximo domingo donde espera asegurarse el pase a la liguilla de ascenso.

**Guadix-Huétor Vega**

El encuentro de este domingo a las cinco de la tarde ante el Huétor Vega será el último en casa y la directiva espera que la respuesta del público de la comarca sea muy satisfactoria para llevar en volandas al equipo.

RAMÓN UBRIC

Imagen del Día de la Bicicleta a su paso por Medina Olmos.

## Unos 700 participantes en el tradicional Día de la Bicicleta

■ Unas 700 bicicletas recorrieron en la mañana del pasado sábado las principales calles accitanas para cumplir con la tradición del Día de la Bicicleta que, en esta ocasión, cumplía su vigésimo tercera edición. El tiempo soleado acompañó y desde los mayores hasta los más pequeños, todos disfrutaron de un día único que todo accitano tiene en su mente, ya que es una fecha en la que padres e hijos se reúnen en torno a las dos ruedas. La prueba contó con la seguridad de los miembros de Protección Civil.

El concejal de Deportes del Ayuntamiento de Guadix, Jesús Samaniego, estuvo presente en el evento y animó las familias accitanas a disfrutar del Día de la Bicicleta. Una gran concentración ideal para ir "con nuestros padres y con nuestros hijos" en la que, además de deporte, hubo muchas sorpresas. A lo largo del recorrido se estableció un control de avituallamiento en el Campo de Fútbol y otro en Virgen de Gracia con algunas sorpresas. Y al final se sortearon seis bicicletas. En la organización colaboraron con el Ayuntamiento, Caja Granada, Foracci, Coca-Cola, Ciclos José Antonio, Kmiseto Sama, Viajes Accitur, Bicicletas Mipez, Caja Rural Granada y Paco Garzón Joyeros.

José Manuel Ruiz se prepara en Eslovenia de cara al Mundial que tendrá lugar en octubre. G.P.

■ TENIS DE MESA

## José Manuel Ruiz en el Open de Eslovenia

**RAMÓN UBRIC** GUADIX

■ La sección de discapacitados físicos del Club CajaGRANADA prosigue con su preparación de cara al Mundial, que arrancará el próximo 25 de octubre en la localidad coreana de Gwangju. La siguiente parada será Eslovenia, donde se disputará, desde hoy miércoles hasta el próximo domingo, un nuevo Open Internacional perteneciente al Circuito de la IPTTC.

En esta cita estarán presentes el palista accitano José Manuel Ruiz, Tomás Piñas y Miguel Rodríguez, que aterrizaron ayer en la localidad austriaca de Graz, desde donde se desplazaron posteriormente por carretera hasta Lasko.

Los ahorristas intentarán mejorar las cuatro medallas cosechadas en Eslovaquia, donde estuvieron disputando un nuevo Torneo Internacional el pasado mes de abril. Tanto Ruiz como Piñas parten con serias opciones de lograr algo en la modalidad individual, donde volverán a cruzarse con algunos de sus principales rivales de cara al Mundial. En lo que respecta a la prueba de equipos, intentarán también mejorar la plata y el bronce logrados en Piestany.

Rumanía, el próximo 19 de mayo, y Rivas-Vaciamadrid, el 16 de junio, serán sus siguientes citas internacionales, a la espera de confirmar otras pruebas del Circuito Internacional, que les permitan ultimar y calibrar su preparación mundialista.

En otro orden de cosas, dos atletas accitanos, Alejandro Cambil y Alberto Amezcua, ultiman su preparación de cara a la Copa del Mundo de Chihuahua del próximo 15 y 16 de mayo.

■ BALONCESTO

# El Grupo Salmerón Guadix acusa el largo viaje y casi dice adiós al ascenso tras ser aplastado por el Santfeliuenc (112-71)

## El equipo de Eugenio Llera intentará mejorar la imagen este sábado en Guadix, aunque son conscientes de que el sueño de la remontada es difícil.

**RAMÓN UBRIC**

■ El Grupo Salmerón Guadix cayó de forma estrepitosa (112-71) en la cancha del Santfeliuenc-Eninter, en el encuentro de ida de la fase de ascenso a Adecco Plata. El conjunto accitano acusó el cansancio de un viaje que estuvieron a punto de no realizar por problemas económicos. Salieron a las cuatro de la madrugada de Guadix y llegaron hasta Sant Feliu de Llobregat una hora y media antes del partido, con lo que los jugadores de Eugenio Llera no tuvieron tiempo para descansar apenas y acusaron el esfuerzo durante todo el partido. Con este resultado devastador para los de la ciudad episcopal, el Salmerón intentará lavar su imagen ante su público este sábado, aunque el sueño de la remontada es prácticamente imposible. Así las cosas, la entidad presidida por Rafael Fernández debe ir pensando ya en un nuevo proyecto que reavive la llama del baloncesto en la ciudad accitana que ahora mismo está más que apagada.

RAMÓN UBRIC

**El buen partido de Brandon, autor de 29 puntos, no fue suficiente para conseguir parar el recital exterior catalán.**

En los primeros minutos del primer cuarto, se veía el panorama de lo que iba a ser el encuentro, al Salmerón le costaba mucho anotar y, a falta de cinco minutos, los locales estaban ya diez arriba (14-4), con un acertado Ausina bajo los aros que anotó 29 puntos y sumó 42 de valoración. En los accitanos, sólo Brandon intentaba mantener al Salmerón en el envite (27-12). El segundo cuarto fue el mejor para los accitanos que, a falta de cuatro minutos para el descanso se llegaron a poner a sólo diez puntos (35-25), tras una canasta de Gustavo Rausch. Parecía que los de Llera se podían meter en el envite pero tres canastas seguidas de Mañés y Molina pusieron de nuevo a los catalanes 16 arriba al descanso (45-29).

En el tercer cuarto, el Salmerón comenzó a deambular sobre el parqué acusando en demasía el cansancio del viaje y pagando las pocas rotaciones de banquillo, lo que hizo que los locales, de nuevo verdugos de los accitanos como el anterior fase de ascenso, se fueran 25 arriba para jolgorio de la grada (61-36). En el último cuarto, continuó el recital de los locales que dominaron por completo el rebote con 39 capturas por 23 de los accitanos y, a todo eso, se le sumó que los de Llera se quedaron con sólo cinco efectivos tras las eliminaciones de Guillermo Rausch y de Brandon. Todo fue coser y cantar para el Santfe que se dio todo un festín (112-71).

■ CICLISMO

# Más de 300 participantes en la V Subida al Postero Alto

**RAMÓN UBRIC** GUADIX

■ La V edición de la Subida al Postero Alto contó el pasado domingo con 307 participantes y el podio estuvo integrado por tres corredores de la comarca accitana: 1º: Rafael, de Alcudia de Guadix, 2º: Leopoldo Pérez de Guadix y 3º: Francisco Pleguezuelos de Purullena.

La prueba tuvo una gran aceptación de público con más de 500 personas en la plaza de las Palomas degustando paella, jamón, tortas, habas, etc. El concejal de Deportes del Ayuntamiento de Guadix, Jesús Samaniego; y el alcalde de Guadix, Santiago Pérez, cortaron la cinta de salida. La salida fue neutralizada hasta Alcudia de Guadix y el buen tiempo acompañó durante toda la prueba. Se dieron premios al club más lejano, al participante más joven y a la primera fémina.

Las concejalías de Juventud, Participación Ciudadana, Medio Ambiente, Tráfico, Seguridad y Deportes colaboraron con la asociación Verea Extrem para conseguir hacer de la V Subida al Postero Alto del pasado domingo una gran fiesta para todos, tanto amantes de la bicicleta de montaña como acompañantes.

La Subida al Postero Alto, que cumplía este año su quinta edición, es una prueba no competitiva pensada para los aficionados a la bicicleta de montaña con la que se permite conocer de una forma diferente la ciudad de Guadix y buena parte de su entorno. El circuito tuvo 76 kilómetros con salida libre y señalización visual durante todo el recorrido. La salida tuvo lugar en la plaza de las Palomas, con un 853 metros de altitud, y el punto más alto del recorrido se encontraba ubicado en plena cara norte de Sierra Nevada, a 1.975 metros de altitud, justo donde está situado el refugio del Postero Alto, por lo que se cuenta con un desnivel acumulable de más de 1.100 metros, una vez que se finaliza la prueba.

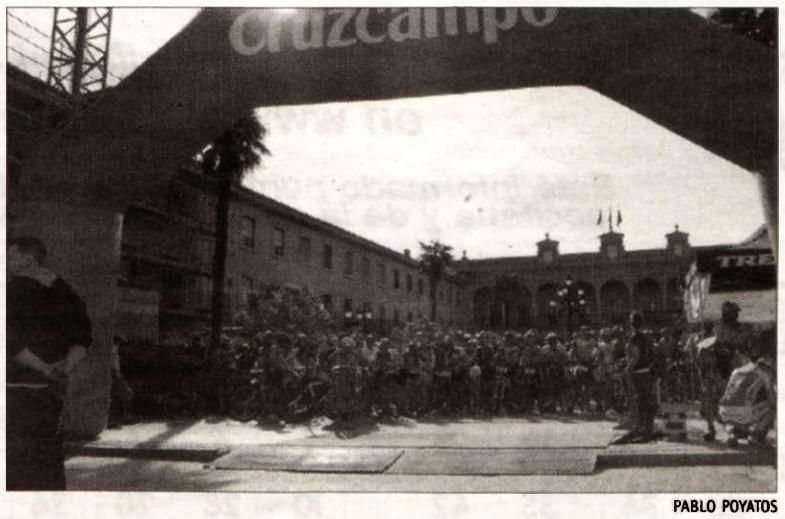


PABLO POYATOS

**Salida de la prueba en la plaza de las Palomas de Guadix.**

■ CICLISMO

# El ciclista de Purullena, José Rojas, consiguió la medalla de bronce en la Paracycling Bizcaico Bira

**RAMÓN UBRIC** GUADIX

■ El ciclista de Purullena, José Rojas, logró el tercer puesto en la general de la clase H4 en la Paracycling Bizcaico Bira (Vuelta a Vizcaya de Ciclismo Adaptado) celebrada el pasado fin de semana en la localidad de Munguía (Vizcaya). El "Tragamillas" de Purullena mantuvo en las tres pruebas celebradas (dos cronometradas y una carrera en ruta de 42 kilómetros) mantener el tercera posición de su categoría.

En esta edición de la Bira, que se celebra anualmente en las carreteras de Vizcaya, compitieron 206 deportistas procedentes de 16 países. Además de la selección española, participaron los equipos nacionales de Gran Bretaña, Estados Unidos, Alemania, Bélgica, México y Eslovaquia, así como deportistas de Italia, Colombia, Francia, República Checa, Israel y Noruega, entre otros. La prueba, organizada por la Fundación SAIATU, figura en el calendario internacional de UCI, como prueba que otorga puntos valederos para el campeonato del mundo.

La primera prueba celebrada la mañana del sábado se disputó en la zona de Archanda/Bilbao con un tiempo lluvioso y con niebla, lo que convirtió en un trazado peligroso los 11 kilómetros del sinuoso circuito. El tiempo mejoró para la prueba de la tarde, nuevamente una contrarreloj, disputada en un circuito de 10,5 kilómetros. La lluvia se convirtió una vez más en un adversario a tener en cuenta durante la prueba de ciclismo en ruta en un trazado de 42 kilómetros. El piso, mojado por la lluvia, pasó factura a varios de los corredores que terminaron en el suelo.

El ganador de la modalidad H4 fue el valenciano imbatible Vicente Arzo, a quien acompañó en el podio el corredor de Purullena, José Rojas, que subió al tercer peldaño. Otros andaluces presentes en la prueba fueron el almeriense Richar Gutierrez; el sevillano Antonio García; y el también almeriense Pau Jaramillo.

José Rojas disputará el próximo fin de semana la prueba que tendrá lugar en la localidad francesa de Urt y que forma parte de la Basque Country Paracicling Circuit 2010, que promueve SAIATU en colaboración con el club ciclista del País Vasco francés, Urt Velo 64 y las federaciones de deporte adaptado de la Comunidad Autónoma del País Vasco.

SERVICIOS

EL TRUCO

## IDEAS PARA AHORRAR ELECTRICIDAD

Una bombilla incandescente, de las habituales en las casas más potente, es más eficaz de dos de pequeñas, por ejemplo es mejor una bombilla de 100 watios que dos de 60 watios. Cambia el sistema de bombillas incandescentes por el de bombillas fluorescentes, son más caras al principio, pero ganarás a la larga un 25 o un 30 % de tu inversión. No utilizar bombillas que utilicen un sistema de encendido radioactivo, comprobar en los envoltorios de las bombillas o consultar con un técnico cuáles son las marcas que lo utilizan. Una vez utilizadas las bombillas, han de devolverse al establecimiento donde las compramos, ellos saben cómo reciclarlas.

NO SE LO PIERDA

## GUADIX CLÁSICA

Guadix Clásica celebra este mes de mayo su XVIII Edición con nuevos retos y algunas modificaciones: se ha optado por dar un protagonismo especial a la mujer y su papel en la música, se ha apostado un año más por programar actuaciones de músicos de origen accitano y, atendiendo a la petición del público, se ha concentrado la programación en dos fines de semana para facilitar a los visitantes que disfruten no sólo de la programación musical, sino también del patrimonio, la cultura y la gastronomía de nuestra ciudad. Como en años anteriores, existe la posibilidad de comprar un abono por sólo cuarenta euros.

## TRANSPORTES

### AUTOBUSES

**GUADIX-GRANADA**

Lunes a ViernesDomingos y Festivos

| | |
|---|---|
| 6.45 | 9.45 |
| 7.45 (TBS) | 12.45 |
| 8.15 | 15.00 |
| 9.10 (TBS) | 18.00 |
| 9.45 (TBS) | 18.45 |
| 11.00 (TBS) | 20.30 |
| 12.45 (DIARIO) | |
| 15.00 (DIARIO) | |
| 16.30 | |
| 18.00 (DIARIO) | |
| 18.45 (DIARIO) | |

**GRANADA-GUADIX**

Lunes a ViernesDomingos y Festivos

| | |
|---|---|
| 6.30 (DIARIO) | 6.30 |
| 8.30 (TBS) | 10.15 |
| 10.15 (DIARIO) | 12.00 |
| 11.30(TBS) | 13.15 |
| 12.00 (DIARIO) | 15.30 |
| 13.15 (DIARIO) | 17.00 |
| 14.30 (TBS) | 19.30 |
| 15.30 (DIARIO) | 20.15 |
| 17.00 (DIARIO) | |
| 18.15 | |

**SERVICIO URBANO**

Entre las 8 y las 21 horas

| | |
|---|---|
| Hora, 45m.: | Parque municipal |
| Hora, 00m.: | Estación de ferrocarriles |
| Hora, 15m.: | Parque municipal |
| Id | Estación de autobuses |
| Id | Parque municipal |

**AUTOBUSES DE CERCANÍAS**

Guadix-Benalúa 8.20 (lun/sab) 13.30

Guadix-Jérez- Alquife- Aldeire 12.30 (lun/sab) 19.15(l-v) 20.30 (dom)

Guadix- La Calahorra-Huéneja 13.00 (lun/sab)

Guadix- La Peza 14.30(lun/vie) 19.00 (l/v) 13.30(s)

Guadix-Lugros 14.30 (l/v) 17.45 (l/v) 12.15(s)

## INFORMACIÓNDEUTILIDAD

**TELÉFONOS DE INTERÉS**

| | |
|---|---|
| **Sanidad** | |
| Teléfono de emergencias | 061 |
| Hospital (Información) | 958.699.100 |
| Urgencias | 902.505.061 |
| Servicio ambulancia | 958 66 02 28/958 66 00 37 |
| Urgencias Cruz Roja | 958 66 05 66 |
| **Seguridad** | |
| Policía Local | 958 66 93 01 |
| Bomberos | 958 66 47 66 |
| Guardia Civil | 958 66 90 82/79 |
| Guardia Civil (Urgencias) | 062 |
| Protección Civil | 958 66 60 20 |
| **Servicios** | |
| Ayuntamiento | 958 66 93 00 |
| Mancomunidad de Municipios de Guadix | 958 66 26 45 |
| Repsol Butano | 958 66 08 62/958 66 08 66 |
| Correos | 958 66 03 56 |
| Urbanismo | 958 66 93 14 |
| Cruz Roja | 958 66 44 35 |
| Cultura | 958 66 2995 |
| Empresa pública de vivienda | 958 66 93 16 |
| Centro de Adultos | 958 66 15 49 |
| Taxi (Parada) | 958 66 05 37 |
| Renfe | 902 24 02 02 |
| Estación de autobuses | 958 66 06 57 |

**VISITA A MUSEOS**

- **CUEVA MUSEO DE GUADIX**

**De lunes a viernes: de 10 a 14 h y de 16 a 18 h. Sábados y festivos: de 10 a 14**

- **MUSEO DE LA CATEDRAL DE GUADIX**

**De 11 a 13 h y de 16 a 18 h. Domingo solo de 11 a 13 h.**

- **SALA ALARCONIANA (C/ BARRADAS, SEMINARIO SAN TORCUATO)**

**De martes a sábados: de 11 a 14 y de 16:30 a 18:30 h. Festivos: de 11 a 14 h.**

- **MUSEO DE ALFARERÍA. CUEVA LA ALCAZABA**

**De lunes a viernes: de 10 a 14 h. y de 16 a 19 h. y festivos: de 10 a 14**

- **OFICINA DE TURISMO DE GUADIX** avenida Mariana Pineda s/n

### Registro de Gentes

**NACIMIENTOS**

- **Manuel Nicolás Rodríguez Membrives**

### farmacias

**VIERNES 7**
- Mónica Pérez. C/avda Buenos Aires, 19.

**SÁBADO 8**
- Carmen Gómez Plza Palomas, 8.

**DOMINGO 9**
- Encarnación Casas. Tr. Juan Ramón Jimé

**LUNES 10**
- Juan Ramón Muñoz. Camino Rután, s/n.

**MARTES 11**
- Mª Dolores Rojas C/ Ancha 19.

**MIÉRCOLES 12**
- Jesús Pulido C/ Ancha 11.

**JUEVES 13**
- Mercedes Ruiz. C/ Lepanto 1.

## EXPOSICIONES

El pasado lunes 26 de abril, el accitano Ángel García Úbeda inauguró la exposición fotográfica "Con otros ojos. Una mirada diferente" en Habana Café ", situado en la plaza de las Palomas, junto al Teatro Mira de Amescua.

### NOTA INFORMATIVA

**Las colaboraciones dirigidas a Wadi-as Información no deberán exceder de 350 palabras y de 500 las cartas al director. Estas últimas deberán ir acompañadas de fotocopia impresa o escaneada del DNI.**
**Wadi-as Información no se hace responsable de las opiniones vertidas por sus colaboradores.**

### AYER COMO QUIEN DICE...

POR JOAQUÍN VALVERDE

**7 de mayo de 1958**

Estreno den el Teatro María Guerrero, de Madrid, de la comedia "Tránsito de madrugada" (Premio Calderón de la Barca, 1957), de Santiago Moncada. Dirección: Claudio de la Torre. Decorado: Gago y Redondela.

Intérpretes: María del Carmen Díaz de Mendoza, María Bassó; Angel Picazo, Rafael Alonao y Carlos M. de Tejada. Una muchacha, que quiere suicidarse, aplaza su fatal determinación para ponerse a conversar con un desconocido que ha acudido allí para hacer exactamente lo mismo".

Usted podrá encontrar la edición digital de Wadi-as información en www.wadi-as.es

Wadi-as

Esté informado puntualmente de la actualidad accitana y de la comarca en www.wadi-as.es

Wadi-as información
SEMANARIO DE LA COMARCA DE GUADIX

## sorteos y loterías

### BONOLOTO

**Lunes 3/5/10**: 8 21 22 27 37 48
Complementario: 20
Reintegro: 6

| Premios | Acertantes | Euros |
|---|---|---|
| 6 | 0 | Bote |
| 5+C | 4 | 54.367,57 |
| 5 | 80 | 1.359,19 |
| 4 | 5.024 | 34,27 |
| 3 | 100.072 | 4,00 |

Recaudación: 2.903.142,50

**Martes 4/5/10**: 2 18 22 27 35 45
Complementario: 20
Reintegro: 2

| Premios | Acertantes | Euros |
|---|---|---|
| 6 | 1 | 1.658.766,92 |
| 5+C | 3 | 75.152,35 |
| 5 | 130 | 867,14 |
| 4 | 6.314 | 28,27 |
| 3 | 112.335 | 4,00 |

Recaudación: 3.096.098,50

**Miércoles 28/4/10**: 12 20 28 36 37 40
Complementario: 46
Reintegro: 0

| Premios | Acertantes | Euros |
|---|---|---|
| 6 | 0 | Bote |
| 5+C | 0 | 0,00 |
| 5 | 61 | 5.029,67 |
| 4 | 3.761 | 43,05 |
| 3 | 75.293 | 4,00 |

Recaudación: 2.563.157,50

**Viernes 30/4/10**: 19 23 35 42 47 49
Complementario: 34
Reintegro: 1

| Premios | Acertantes | Euros |
|---|---|---|
| 6 | 0 | Bote |
| 5+C | 2 | 118.604,33 |
| 5 | 116 | 1.022,45 |
| 4 | 6.283 | 28,89 |
| 3 | 110.969 | 4,00 |

Recaudación: 3.182.767,50

### LOTERÍAPRIMITIVA

**Jueves 29/4/10**: 1 4 10 28 29 40
Complementario: 24
Reintegro: 3

| Premios | Acertantes | Euros |
|---|---|---|
| 6 | 1 | 2.651.276,81 |
| 5+C | 6 | 67.981,46 |
| 5 | 303 | 2.692,33 |
| 4 | 15.422 | 79,35 |
| 3 | 260.062 | 8,00 |

Recaudación: 16.308.945

**Sábado 1/5/10**: 4 10 28 36 39 42
Complementario: 48
Reintegro: 1

| Premios | Acertantes | Euros |
|---|---|---|
| 6 | 0 | Bote |
| 5+C | 7 | 58.121,82 |
| 5 | 257 | 3.186,17 |
| 4 | 12.306 | 98,46 |
| 3 | 232.114 | 8,00 |

Recaudación: 15.427.936

### GORDO PRIMITIVA

**Domingo 2/5/10**: 4 8 22 36 51
Nº Clave (Reintegro): 6

| Premios | Acertantes | Euros |
|---|---|---|
| 6+1 | 0 | Bote |
| 5 | 1 | 288.403,27 |
| 4+1 | 28 | 1.749,37 |
| 4 | 255 | 224,10 |
| 3+1 | 1.483 | 44,04 |
| 3 | 13.560 | 15,65 |
| 2+1 | 24.000 | 6,80 |
| 2 | 217.955 | 3,00 |

Recaudación: 6.392.341,50

### ONCE

| | |
|---|---|
| Lunes 3 | 93.844 |
| Martes 4 | 96.299 |
| Miércoles 28 | 24.934 |
| Jueves 29 | 90.645 |

**Viernes 30**
**00.868**
Serie: 028

**Sábado 1** **36.288**
Serie: 009

**Domingo 2**
**21583**
Serie: 073

### EURO MILLONES

**Viernes 30/4/10**: 6 22 24 25 36
ESTRELLAS: 3 y 8

| Premios | Euros | | Euros |
|---|---|---|---|
| 5+2E | Bote | 3+2E | 80,77 |
| 5+1E | 348.880,31 | 3+1E | 27,44 |
| 5 | 90.756,03 | 2+2E | 24,10 |
| 4+2E | 5.051,36 | 3 | 16,53 |
| 4+1E | 270,39 | 1+2E | 10,22 |
| 4 | 124,82 | 2+1E | 9,11 |

Recaudación: 103.721.174

# TECNOLOGÍAS

m.romero@publicacionesdelsur.net

**INTERNET** LOS VÍDEOS DE 'YOUTUBE' MÁS VISTOS EN ESPAÑA

**'La Casa de Mickey' demuestra que 'Youtube' es una herramienta muy usada para distraer a los más pequeños**

# 'La Casa de Mickey' es el vídeo de YouTube más visto en España

## La canción de introducción del popular programa infantil ocupa el número uno del ránking nacional

## EL segundo lugar lo ocupa el videoclip de la canción 'Colgado en tus manos', de Carlos Baute

**E. P. / K. R.**
JEREZ

En los cinco años de historia del portal YouTube muchos vídeos han adquirido la categoría de *fenómeno* o *viral* pero muy pocos se mantienen en la cima.

En España la lista de los vídeos más reproducidos la copan dos clips sobre series de animación, dos canciones infantiles, tres videoclip de música comercial, un recopilatorio de caídas y golpes practicando deporte, y dos videoclip de rock, uno alternativo y el otro, el más rural que se ha visto nunca en España.

Aunque a muchos les pueda sorprender, el vídeo más visto de la historia de YouTube España, con más de 63 millones de visitas, es la canción inicial del programa televisivo *La casa de Mickey* en las que el ratón más popular de la factoría Disney comparte aventuras con sus amigos.

Las más de 47 millones de veces que ha sido reproducido le han dado a la canción de Carlos Baute *Colgado en tus manos*, interpretada a dúo con Marta Sánchez, el segundo lugar.

Para muchos españoles nacidos en la década de los 80 ha sido la serie que más han visto y disfrutado. Ese calado en la cultura popular ha llevado a *Dragon Ball*, el anime de Akira Toriyama, a tener su propio rap en castellano interpretado por *Porta*. Es el tercer vídeo más visto de YouTube España habiendo sido reproducido 27,5 millones de veces.

El humor hace su presencia en esta lista de los vídeos de YouTube más vistos en su edición española (24 millones de reproducciones). El cuarto vídeo más visto de YouTube España es una recopilación de vídeos caseros que tienen como protagonistas a desafortunados ciudadanos que han tenido accidentes practicando deporte.

El quinto puesto lo ha conseguido el primer single del álbum de debut que *Thom Yorke* y los suyos lanzaron allá por 1992. *Creep* de Radiohead, himno de una generación, lleva 22,2 millones de reproducciones.

Dos canciones infantiles se cuelan en la lista: *La vaca lechera* y *Pin Pon*. Ambos superan los 20 millones de visitas a YouTube dando a entender que el portal también sirve para entretener a los más pequeños de la casa.

La octava y la décima posición la ocupan dos videoclip de corte más comercial. La versión de *We are the champions* de *Crazy Frog* (20,6 mill.), *la rana de los politonos*, y *Dile* (20,1 mill.), el éxito reggeaton de Don Omar.

El vídeo más castizo que ha aparecido en el top 10 ha sido *Opá, yo viazé un corrá*. Interpretada por Luis Jesús Rodríguez Rodríguez, conocido como El Koala. Este éxito musical de 2006 es el mejor ejemplo de cómo YouTube puede impulsar una canción hasta convertirla en fenómeno social a través del boca a boca.

Como curiosidad el español es el segundo idioma más utilizado en YouTube con un 11 por ciento de todos los vídeos. El inglés sigue siendo la lengua dominante con el 77 por ciento del material.

# NOTICIAS

TELEFONÍA

### Google quiere llevar su GPS "a otras plataformas"

Google Maps Navigator podría llegar a iPhone en fechas próximas ya que, según ha confirmado la compañía, está mirando otras plataformas al margen de Android para su nuevo servicio gratuito de navegación por satélite. El anuncio lo ha hecho el Jefe de Producto de Google, Steve Lee, en declaraciones a 'TechRadar'. Lee aseguró que la compañía estaba "evaluando otras plataformas".

TELEVISIÓN

### Amenazan vía internet a los creadores de la serie de animación 'South Park'

En una página 'web' enfocada a jóvenes musulmanes estadounidenses apareció colgado un mensaje en que se amenazaba de muerte a los creadores de la serie satírica de dibujos animados 'South Park' por representar de forma crítica al profeta Mahoma con un disfraz de oso. "Tenemos que advertir a Stone y a Parker que lo que están haciendo es estúpido", afirma.

TELEFONÍA

### 250.000 personas participan en el estudio sobre móviles y cáncer

Un estudio que durará décadas pretende examinar el vínculo entre el uso de teléfonos móviles y problemas de salud a largo plazo, en enfermedades como el cáncer o neurológicas, a través de 250.000 personas. Este experimento arrancó el jueves en cinco países europeosy comprende a personas de entre 18 y 65 años de Gran Bretaña, Finlandia, Países Bajos, Suecia y Dinamarca.

ECONOMÍA

### 'Windows 7' permite a Microsoft ganar un 34,5% más entre enero y marzo

La compañía informática estadounidense Microsoft concluyó el tercer trimestre de su ejercicio fiscal con un beneficio neto de 4.006 millones de dólares (3.022 millones de euros), lo que supone un 34,5% más que en el mismo periodo del ejercicio precedente. La facturación del gigante de Redmond alcanzó la cifra trimestral récord de 10.941 millones de euros, un 6,2% más.

REDES SOCIALES

### 'Facebook credit' es el nombre de la nueva moneda virtual de la popular red social

Facebook trabajan en la creación de una moneda virtual propia. Los 'Facebook Credits' servirán para comprar bienes virtuales tales como armas para videojuegos como los realizados por Zynga Inc. y Playdom Se Inc. Según anunció su fundador, Mark Zuckerberg, la red social está trabajando en la creación de una moneda virtual, 'Facebook Credits'. De momento esta moneda virtual se encuentra en fase beta.

PLEGANDO EL ESPACIO

## Ya está bien de amenazas

**La censura hacia un capítulo de 'South Park' por unas referencias a Mahoma vuelven a poner de manifiesto el enorme problema de adaptabilidad que tiene la cultura islámica en el mundo occidental. Está claro que los chicos de la popular serie de animación tienden siempre a pasarse cuatro pueblos en todo, pero juegan a su favor con ser emitidos en una franja horaria en que sólo ven la serie sus auténticos fans. Hace tiempo que no veo 'South Park' pero sí sigo habitualmente otras series similares, como es el caso de 'Padre de Familia', donde muy habitualmente se hacen bromas pesadas sobre la religión, particularmente la cristiana. Yo, como agnóstico que soy, suelo reirme de esos 'gags', pero soy consciente de que hay mucha gente creyente que se siente insultada, pero todavía no he escuchado que ningún colectivo cristiano, por muy ultra que sea, hayan amenazado al creador de los Griffin, Set McPharlane, y es que si algo nos diferencia a los occidentales del mundo islámico, es nuestra apertura de mente y capacidad para cuando algo nos molesta, simplemente obviarlo. Estoy seguro de que habrá practicantes del islam que no son tan radicales, pero lo que suena es lo que sale en los medios. Ya está bien de amenazas, así no vamos a ningún lado.**

información
DEL 7 AL 13 DE MAYO DE 2010

**CINE** ABUNDANTE CINE EUROPEO E INTIMISTA ARROPAN EL ESTRENO DEL NUEVO TAQUILLAZO DE LA TEMPORADA

# Atractivos revestidos de acero

Robert Downey Jr. vuelve a enfundarse la armadura con poderes tras el 'inesperado' éxito de su primer 'Iron man'. El resultado vuelve a ser atractivo, aunque sin la contundencia de su estreno. Por **A.Ceballos / Fernando Mexía**

La primera entrega de *Iron man* supuso una especie de oasis en el desierto, ya que pese a formar parte del rebuscado archivo de super héroes de supuesto poder recaudatorio en taquilla, su propuesta argumental y escénica estaba más cerca de los aciertos de Christopher Nolan y su *Batman* que de los infantiles y agotados sucedáneos del género, tipo *Daredevil*. El acierto, además, abarcaba el ámbito interpretativo, con el siempre inquietante Robert Downey Jr., que repite ahora en esta secuela para enfrentarse a un Mickey Rourke en su salsa.

Una impactante puesta en escena, un atractivo reparto secundario y grandes dosis de humor son la receta con la que se ha dado forma a esta segunda parte que pretende seguir encarnando las virtudes y los defectos de la sociedad estadounidense.

Tony Stark/Iron Man se ha convertido ya en una estrella de fama planetaria admirada por muchos y envidiada por los poderosos, que buscan conseguir la tecnología que ha convertido al protagonista en un ser invencible garante de la paz mundial. El contrapeso al ego del héroe corre a cargo de un vengativo Ivan Vanko (Mickey Rourke), y de un ambicioso Justin Hummer, al que da vida de forma brillante Sam Rockwell.

No falta la tensión sexual entre Stark y su asistente Pepper Potts (Gwyneth Paltrow), a la que se añade la aparición en esta saga de la Black Widow (Scarlett Johansson) que se postuló como candidata a participar en la esperada *Avengers*, producción sobre los héroes de Marvel que se deja entrever en *Iron Man 2*.

Dos ganadores de Óscar, Samuel L. Jackson (*Pulp Fiction*) y Don Cheadle (*Hotel Rwanda*), éste último reemplazando a Terrence Howard como el coronel James Rhodes, completan el elenco de actores dirigidos por Jon Favreau.

"Los cómics junto a los westerns conforman la mitología estadounidense, el alzamiento del héroe", aseguró Favreau en la presentación del filme en Los Ángeles. El director confesó sentirse sorprendido de la gran acogida internacional que tuvo *Iron Man* en 2008, algo que confía en repetir con la segunda parte, en la que se acentúan aún más los rasgos del protagonista.

"Creo que lo que es bueno y malo en el personaje de Iron Man es lo que tiene de bueno y malo Estados Unidos. Es energético pero a veces comete errores, otras es inmaduro, pero también es muy valiente y con buenos valores. Me gusta ese equilibrio", dijo Favreau.

El propio Downey Jr. admitió que aún no ha sido capaz de explicar qué representa para él el personaje. "No sé si es algo artístico, si es solo un trabajo, si soy yo haciendo algo comercial... es extraño, porque ya hemos hecho dos películas", comentó el actor, que confirmó que lograr una buena combinación de humor y acción era clave para el proyecto.

"Es el mismo tono de *Sherlock Holmes*", admitió el intérprete, que aseguró que encontraba inspiración en los filmes de Hollywood los años 70 con los que creció, "cuando había un elemento inconformista en las películas comerciales", explicó.

Paltrow se refirió también a décadas pasadas para definir la historia de amor entre Stark y Potts, a su juicio similar "a la de Bruce Willis y Cybill Shepherd en *Luz de luna* o a la que tenían Katharine Hepburn y Spencer Tracy, en la que había mucha tensión pero muy poco sexo".

La película se estrena internacionalmente este fin de semana, si bien el público estadounidense tendrá que esperar una semana más, hasta el 7 de mayo, para poder verla en sus cines.

Mickey Rourke encarna al antagonista de Iron Man.

## los estrenos

**EN EL LÍMITE DEL AMOR**
Director: John Maybury.
GB. 2009. Drama.
Intérpretes: Keira Knightley, Sienna Miller, Matthew Rhys.
**Cuenta la historia de dos mujeres poco convencionales que mantienen una relación con el carismático poeta galés, Dylan Thomas, que ama a las dos.**

**INCREÍBLE, PERO FALSO**
Director: Ricky Gervais y Matthew Robinson. EEUU. 2009. Comedia.
Intérpretes: Ricky Gervais, Jennifer Garner, Jonah Hill.
**La acción transcurre en otra realidad, donde no existe la mentira. De pronto, un perdedor nato desarrolla la capacidad de mentir, y no tarda en descubrir sus ventajas**

**PERDONA SI TE LLAMO AMOR**
Director: Federico Moccia.
Italia. 2009. Romántica.
Intérpretes: Raoul Bova, Michela Quattrociocche, Luca Angeletti .
**El amor verdadero irrumpe como un huracán en la vida de Alex, un publicista de éxito, serio y guapo, cuando menos se lo espera, de camino al trabajo.**

**HONEYMOONS**
Director: Goran Paskaljevic.
Serbia. 2009. Drama.
Intérpretes: Nebojša Milovanovic, Jelena Trkulja, Jozef Shiroka.
**Con la esperanza de una vida mejor, dos jóvenes parejas abandonan sus respectivos países. Melinda y Nik abandonan Albania para dirigirse en barco a Italia.**

**WELCOME**
Director: Philippe Lioret.
Francia. 2009. Drama.
Intérpretes: Vincent Lindon, Firat Ayverdi, Audrey Dana .
**Un joven kurdo ha cruzado Oriente Próximo para reunirse con su novia en Inglaterra. Pero, en el lado francés, le impiden cruzar el Canal de la Mancha.**

el CINE

LA CRÍTICA DE CINE

● Mala ★ Regular ★★ Entretenida ★★★ Buena ★★★★ Muy buena

# Poco amor, pero sí mucha sangre y acción desde París

**DESDE PARÍS CON AMOR**
★★
DIRECCIÓN: Pierre Morel
INTÉRPRETES: John Travolta, Jonathan Rhys Meyers, Kasia Smutniak, Richard Durden, Yin Bing
FRANCIA 92 MINUTOS AÑO 2010.

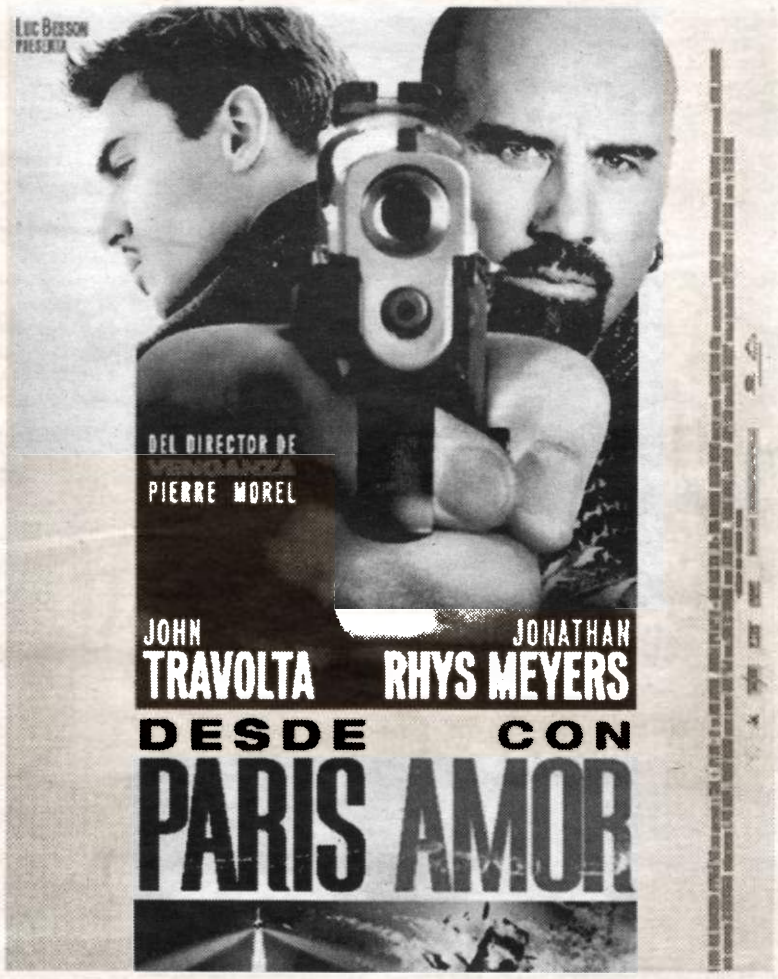


Hacía ya mucho tiempo que no salía de ver una película de John Travolta con la sensación de que no me importaría volver a verla (probablemente desde *Be cool*). Aunque en esta ocasión, más que de John Travolta, debemos hablar de "el hombre que se comió a John Travolta", pero este es un punto sobre el que volveremos más adelante. Ordenemos las ideas. El tándem formado por Luc Besson en la producción y Pierre Morel en la dirección funciona, pero que nadie se lleve a engaño. Esta película no se va a llevar oscar ni reconocimientos, pero entretiene; que, para lo que estamos viendo últimamente, ya es bastante. Todo se reduce a un cócktel de acción, sangre, más acción y más sangre, aderezado por pinceladas de comedia en el guión. La historia es bastante básica, Rhys Meyers, interpreta a un empleado de la embajada norteamericana en París, que comienza a trabajar como agente secreto; y tendrá que acompañar al singular agente Wax (Travolta) en una misión en la que tendrán que intentar atrapar a terroristas árabes (alarde de originalidad) que intentarán atentar contra la embajada en un acto oficial (alarde de originalidad número dos). Además, tendrán que aprender a conciliar sus dos personalidades extremas (nuevo alarde de originalidad). Aviso a navegantes; durante la hora y media que dura la película, mueren más de cuarenta personas. Ojo a ponerse cerca porque puede ser que muera también. Entre las persecuciones en coche (alarde...), las artes marciales, y los tiroteos, hay tiempo para cosas interesantes; como por ejemplo los paréntesis cómicos, (la conversación sobre Star Trek y el jarrón de cocaína paseando por París son de lo mejor de la película) que logran suavizar las tramas y a los personajes. El gusto por las hamburguesas parece que es común a Travolta y al personaje que interpreta, lo que hace más que sorprendente la agilidad del agente Wax en sus carreras y tiroteos. Y si bien está Travolta, mejor está Rhys Meyers. Muy interesante este actor, como ya lleva demostrando unos años en Los Tudor. No es precisamente un papel para lucirse, pero logra formar una buena pareja con Travolta, y la interacción entre ambos consigue que la cinta abandone la mediocridad para convertirse en algo entretenido. Lo dicho, tal como está el cine, está bien encontrase con este tipo de películas, sin más pretensiones que la de hacernos pasar un rato agradable, aún sin ser un alarde de originalidad

**En hora y media de duración mueren mas de cuarenta personas. Ojo a ponerse cerca**

por FRAN REYES

EL ESTRENO DE LA SEMANA

**QUE SE MUERAN LOS FEOS**
DIRECCIÓN: Nacho G. Velilla.
INTÉRPRETES: Javier Cámara (Eliseo) Carmen Machi (Nati) Juan Diego (Auxilio) Julián López (Bertín) Hugo Silva (Román) Kira Miró (Paloma) María Pujalte (Bego)
ESPAÑA. 110 MINUTOS, AÑO 2010

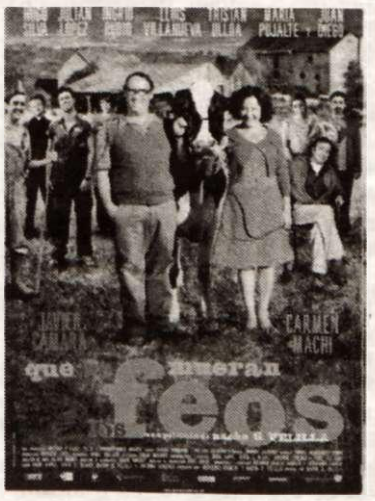


Nacho G. Velilla ha dirigido en *Aída, Gominolas, 7 Vidas, Médico de familia*. Además de *Fuera de carta*. ¿Algo más que decir? Yo creo que no. Que se mueran los feos, y que me dejen a mí de muestra, como dirían los mojinos escozíos. El tándem protagonista, con ese monstruo de la interpretación que es Javier Cámara, acompañado de Carmen Machi, que tampoc ose le queda atrás y hace poco hemos disfrutado de ella en *Pájaros de papel*, promete hacernos pasar un rato tremendo. Por si fuera poco, acompañándolos están, Juan Diego, Kira Miró, María Pujalte, Julián López, Tristán Ulloa, y Hugo Silva. Para mi gusto creo que estamos entrando en una época en la que el cine español está dominando la comedia, mezclando el aspecto comercial con la calidad (*fuga de cerebros, spanish movie, paragantas, fuera de carta*). Así que no estaría mal que disfrutáramos un poco de ella.

MOV ¡MIRA QUIEN VIENE!

## Robin Hood

¿Tenéis ganas de ver las flechas volando a "lo matrix" por el bosque, o a Robin Hood en plan imperial subido a un caballo y luchando contra el Sheriff de Nottingham? Pues ya queda poco para poder disfrutar de esta nueva versión más épica que nunca, concretamente el 14 de mayo. Preparad las dianas, que Crowe y Ridley Scott vienen dispuestos a dar en el blanco.

EL CINE EN DVD Y BLU-RAY

## **Fantástico** Spike Jonze se reinventa y le da vida a este cuento clásico

**Título:** Donde viven los monstruos. **Nacionalidad:** EEUU. **Año:** 2009. **Director:** Spike Jonze. **Intérpretes:** Max Records, Catherine Keener, Pepita Emmerichs, Mark Ruffalo, Max Pfeifer..

La adaptación del cuento clásico de Maurice Sendak, llevada a la gran pantalla por Spike Jonze, es un espejo en el que puede asomarse cualquier lector, y podrá reconocer perfectamente la puesta en escena que se recrea, en la que se combina la sencillez y un imaginario perfectamente reconocible, en una vuelta de tuerca más que interesante de Spike Jonze. Aunque en España no sea una obra muy reconocida por el público más generalista, es un cuento clásico de gran calado que hasta tuvo su propio capítulo en los Simpson. La película fue nominada a los globos de oro, a la mejor la banda sonora. Ya podemos disfrutar de esta fantasía como si fuera absolutamente real.

## **Animación** Buzz y Woody celebran su cumpleaños por todo lo alto

**Título:** Toy Story 1 y 2. **Nacionalidad:** EEUU. **Año:** 1995, 1999. **Director:** John Lasseter **Intérpretes:** Tom Hanks, Tim Allen, Joan Cusack Wallace Shawn, Don Rickles..

Te deseamos todos, cumpleaños feliz. Ahora que está apunto de estrenarse la tercera entrega. Ahora que cumple quince años la primera parte, ahora que lo vemos todo en alta definición y tridimensionalmente, llega en blu-ray este pack, muy trabajado, con unos extras tremendos, que nos permitiran revivir en alta definición estas dos obras maestras que llegaron de la mano de este nuevo Walt Disney sin criogenizar que es John Lasseter, responsable de la resurrección y el auge de la animación moderna. Ya podemos volver a llegar hasta el infinito y más allá. Y por mucho tiempo. Y cómo no, que cumpla muchos más.

¿QUIEN DIJO QUE NO ES CINE? LAS SERIES EN DVD

## **Juvenil** Blair, Chuck, y la reina cotilla toman el Upper East Side

**Título:** Gossip Girl **Nacionalidad:** EEUU **Año:** 2009. **Temporada:** Segunda. **Intérpretes:** Blake Lively, Leighton Meester, Penn Badgley, chace Crawford, Taylor Momsen, Ed Westwick

Bienvenidos al lugar donde un Brunch puede acabar en una trifulca, donde las chicas pueden despertar con Cristiano Ronaldo, o el único lugar donde el dinero no da la felicidad. En el Upper East Side, Chuck, cada vez más protagonista, tendrá que enfrentarse a la muerte de su padre y al cambio de vida que le supondrá heredar el imperio Bass. Mientras, Serena y Dan seguirán con su tormentosa relación, ademas de enfrentarse a la aparición de un hermano en común. Y Blair, haciendo todo lo posible para entrar en Yale. ¿Queréis saber más? Pues sólo tendréis que preguntarle a la reina cotilla, por supuesto.

Edita: **Grupo Información**

C/ Duque de Gor, 9, 2ºB.
18500 Guadix.
Tel: 958 662 933. Fax Redacción: 958 662 933
**www.wadi-as.es**
E-mail: wadias2000@terra.es
**Viernes, 7 de mayo de 2010**

Wadi-as información

# Guadix Clásica

## Guadix Clásica celebra su XVIII Edición dando especial protagonismo a las mujeres y apostando un año más por músicos de origen accitano

**El pasado lunes tuvo lugar la presentación de la Guadix Clásica.**

REDACCIÓN.• Guadix

Guadix Clásica celebra este mes de mayo su XVIII Edición con nuevos retos y algunas modificaciones: se ha optado por dar un protagonismo especial a la mujer y su papel en la música, se ha apostado un año más por programar actuaciones de músicos de origen accitano y, atendiendo a la petición del público, se ha concentrado la programación en dos fines de semana para facilitar a los visitantes que disfruten no sólo de la programación musical, sino también del patrimonio, la cultura y la gastronomía de nuestra ciudad. Como en años anteriores, existe la posibilidad de comprar las entradas de forma individual para cada uno de los conciertos o de adquirir un abono que, por sólo cuarenta euros, facilita el acceso a las seis citas programadas.

Así lo han dado a conocer esta semana el alcalde de Guadix, Santiago Pérez López, la concejala de Cultura, Marina Sánchez, el diputado provincial José Antonio González Alcalá, y la diputada de Cultura, Mª Asunción Pérez Cotarelo, en una rueda de prensa ofrecida en la plaza de las Palomas en la que se ubica el teatro Mira de Amescua, lugar de celebración de los diferentes conciertos programados.

Todos ellos han destacado la colaboración que vienen manteniendo Ayuntamiento y Diputación en la organización de este ciclo que puede considerarse como puerta de entrada a los diferentes festivales de música de Granada. Y se han encomendado para seguir trabajando de cara a próximas ediciones.

Conseguir la mayor calidad al menor coste posible ha sido la premisa que ha primado en la elaboración del programa de una edición que ha contado con un presupuesto cercano a los 125.000 euros y en la que ha sido necesario hacer un gran esfuerzo para amoldarse a la difícil situación económica que se plantea debido a la crisis.

Así lo ha explicado el alcalde accitano, quien ha destacado la gran calidad de las diferentes citas previstas y ha señalado que, como siempre, se ha apostado por un plato fuerte como es la actuación de la Filarmónica Italiana el día 14 de mayo bajo la dirección de Inma Shara, una directora de reconocido prestigio internacional.

Aunque ese día tendrá lugar el primero de los grandes conciertos programados, el ciclo ha arrancado oficialmente el lunes 3 de mayo a las doce del mediodía con un concierto didáctico dirigido a Educación Secundaria a cargo de la compañía Canto de Trompas, que ha mostrado a los jóvenes de una forma amena y original el origen y el desarrollo de la trompa. El aspecto educativo de esta iniciativa ha sido especialmente destacado en la presentación de esta mañana ya que, según ha manifestado la diputada de Cultura, "a nadie le gusta lo que no conoce y está claro que la mejor forma de hacer amantes de la música clásica es con iniciativas como ésta".

El programa completo de actuaciones es el siguiente:

- Día 14 de mayo, 21.00 horas, Filarmónica Italiana, dirigida por Inma Shara. Obras de Beethoven y Mozart. Precio butaca: 12 euros.
- Día 15 de mayo, 21.00 horas, Trío Garnati ( Pablo y Alberto Martos con Tommaso Cogato). Obras de Bach. Entrada gratuita.
- Día 16 de mayo, 21.00 horas, Orquesta Generalife. Obras de Albéniz. Precio butaca: 10 euros.
- Día 21 de mayo, 21.00 horas, Recital lírico. Soprano: Pilar Gil. Barítono: Pablo Gálvez. Pianista: Miguel Ángel López Fernández-Vivas. Obras de Bellini, Obradors, Mozart.... . Precio butaca: 10 euros.
- Día 22 de mayo, 21.00 horas, Harmonie XXI. Obras de Kramar-Krommer, Haydn y Nepomuk Hummel. Precio butaca: 8 euros.
- Día 23 de mayo, 21.00 horas, Sinfonietta de Zilina. Obras de C. Saint-Saëns, Dvorak y Prokofiev. Precio butaca: 10 euros.
- Abono: precio butaca 40 euros.

Del programa previsto, tanto la concejala de Cultura como el alcalde han destacado el protagonismo que se da a la mujer y la presencia de músicos accitanos como los hermanos Pablo y Alberto Martos, el barítono Pablo Gálvez o la propuesta musical de Carmelo Martínez y su sobrino.

Asimismo, Santiago Pérez López ha resaltado la calidad del cartel de este año, elaborado por el artista accitano Amezcua con un estilo "muy de la época de Mozart".

Para concluir, Santiago Pérez López ha dado cuenta del esfuerzo que está haciendo el consistorio accitano por cubrir la gran demanda cultural de la ciudad con la organización de diversos ciclos.

"Febrero se ha marcado como el mes del cine, mayo es tradicionalmente el mes de la música clásica, en julio y agosto apostaremos por el flamenco y octubre será el mes del teatro, a lo que hay que sumar la programación estable, sin olvidar por supuesto la demanda de los más jóvenes que también tendrán su espacio en este mes de mayo", ha indicado.

LO VEO ASI

## Falta sentido de Estado

por PITY ALARCÓN

Las imágenes que hablan de las noticias de ámbito internacional, nos han venido mostrando la comparecencia ante los medios de comunicación del primer ministro de Portugal, José Sócrates, y del líder del primer partido de la oposición, Pedro Passos, escenificando la unión de ambas formaciones políticas para intentar sacar a su país de la crisis en la que está inmerso. Y sí, estas imágenes de los políticos portugueses consiguen despertar nuestra envidia por lo que transmiten de unión entre gobierno y oposición en la búsqueda de soluciones, sobre todo cuando comprobamos como aquí Zapatero y Rajoy después de año y medio se reúnen para continuar sin acometer un gran pacto de Estado que ayude a salir de la crisis, limitándose a tratar de temas puntuales. Confiar en que el ejemplo de los políticos portugueses les haga reflexionar es esperar mucho.

Mientras tanto, el presidente de la Generalitat, José Montilla, logra que no salga de mi estupor ante un discurso, el suyo, que consigue superar, en el tono y en las formas nacionalistas, a los de sus antecesores, Pujol y Maragall-- dos genuinos apellidos catalanes-- pese a que su lugar de nacimiento fuera Córdoba. Y yo aplaudo la capacidad de adaptación del ser humano, que el ha superado ampliamente, pero lo que no puedo entender es que un hombre, con su larga trayectoria política, se convierta en la "mosca cojonera", perdonen el lenguaje, del gobierno al que sustenta el PSOE, siglas a las que debe el titulo de Honorable President de la Generalitat. Que ahora esté dispuesto a enfrentarse a su partido de toda la vida aliándose con los nacionalistas a cuenta de la renovación del Tribunal Constitucional es muy difícil de entender.

Como penoso de entender es que el PP, a través de Federico Trillo, continúe presumiendo, públicamente, de su negativa a contribuir a la renovación del Tribunal Constitucional hasta que se falle la sentencia del Estatuto de Cataluña; pese a que muchos ciudadanos nos preguntemos si un Tribunal en estas condiciones debería ser el responsable de una decisión como esta.

Con tanto barullo, no podemos por menos de recordar la transición democrática y el ejemplo impagable de los líderes políticos de entonces, con su acusado sentido del Estado, que tanto echamos en falta ahora: desde Suárez a González, pasando por Fraga, Carrillo, Pujol y, todos aquellos que hicieron posible este país que ahora disfrutamos, y sufrimos, ante tanto juego tramposo.

http://pityalarcon.com
pityalarcon@ono.com