Wadi-as información

SEMANARIO DE LA COMARCA DE GUADIX

Año VIII. Número 424 • 21 de mayo de 2010 • 1 Euro

El Guadix CF se enfrenta al Úbeda este domingo en la liga de ascenso

Amezcua mejor accitano y abandono de Cambil en Méjico

Gran éxito de los atletas accitanos con 24 medallas en el Núñez Blanca

Presentación del aula.

Guadix inaugura un aula de extensión universitaria de la Uned

■ Guadix se suma a la oferta universitaria que se ofrece a través de la Uned y cuenta ya con un aula de extensión de la Universidad a Distancia que facilitará el acceso universitario a los mayores de 25 años y que contará con todos los servicios telemáticos necesarios para permitir la realización de tutorías a través de vídeo-conferencia.

Página 3

El caballo, protagonista de las fiestas de San Torcuato

Página 4

El lunes se inauguró la reforma del Paseo de la Catedral Página 5

IU denuncia la confusión creada en torno a las ayudas del temporal Página 6

El PSOE exige el arreglo de los miradores de la ciudad

Página 9

FORMACIÓN CURSOS DEL CENTRO MEDITERRÁNEO

Trogloditismo, energías renovables y consumo, temáticas de los cursos de verano del Centro Mediterráneo

CELEBRACIÓN

Los tres cursos seleccionados se celebrarán en la semana comprendida entre el 19 y 23 de julio

PRESENTACIÓN

La presentación de los cursos se ha llevado a cabo esta semana por las autoridades municipales y del centro

TORCUATO FANDILA

Cientos de personas en las fiestas de San Torcuato

El día 15 de mayo de cada año está marcado con una cruz en la agenda de todos los accitanos que todos los años vuelven para celebrar la festividad en honor al patrón de la ciudad, San Torcuato, que fue el primer obispo de Guadix. Las inmediaciones de la Catedral fueron un reguero de gente desde las once de la mañana en que se celebró la solemne misa pontifical en honor de San Torcuato, presidida por el obispo de la diócesis de Guadix, Ginés Ramón García Beltrán. A las doce y con una atronadora explosión de cohetes, salió a la calle la procesión con la sagrada imagen de San Torcuato y la reliquia del Santo Brazo.

INFRAESTRUCTURAS

El proceso de escolarización podrá realizarse a través de internet Página 12

SUCESOS

Convenio para la mejora en once centros docentes de la provincia Página 11

FORMACIÓN

APREAN oferta nuevos cursos gratuitos en renovables Página 13

acTualidad Guadix

■ LAAGENDADELASEMANA

Fin de semana ■ Este próximo fin de semana se llega a los últimos conciertos de la Guadix Clásica, que en esta edición se han concentrado en dos semanas. Tras la primera parte, donde han

■■■ EDUCACIÓN

Guadix acogerá en el mes de julio tres nuevos cursos de verano del Centro Mediterráneo de la Universidad de Granada

■ El Ayuntamiento oferta 20 becas para cada curso destinadas a alumnos universitarios, matriculados en ciclos formativos de grado superior o personas con titulación universitaria que estén en paro

Presentación de los cursos del Centro Mediterráneo para este verano.

A. PÉREZ • Guadix

■ Guadix acogerá el próximo mes de julio, en la semana comprendida entre el 19 y el 23, tres cursos de verano del Centro Mediterráneo de la Universidad de Granada centrados en energías renovables, consumo y el hábitat troglodita.

Estos tres cursos se suman al que ya se impartió en abril bajo el título "La importancia del desarrollo armónico en la prevención del fracaso escolar", con lo que el equipo de Gobierno sigue avanzando en uno de sus objetivos: la ampliación del número de cursos ofertados en Guadix y el programarlos en diferentes épocas del año para facilitar el acceso a más de uno.

Así lo destacaron en el acto de presentación de la oferta formativa de este verano el alcalde de Guadix, Santiago Pérez López, y la concejala de Educación, Marina Sánchez, quienes estuvieron acompañados por Jesús Arias, director de los Cursos de Verano del Centro Mediterráneo de la Universidad de Granada y el director del curso sobre hábitat troglodita, Bernardino Líndez Vílchez.

"El Ayuntamiento está haciendo un gran esfuerzo por la formación, un aspecto fundamental en una época de crisis como la actual, y tiene intención de seguir trabajando por ampliar la oferta y diversificar las fechas", añadieron.

En este sentido, el consistorio accitano tiene previsto conceder 20 becas por curso destinadas a alumnos matriculados en ciclos formativos de grado superior o en la Universidad, y a personas con titulación universitaria que se encuentren en situación de paro.

Los interesados en obtener más información o en formalizar sus inscripciones pueden dirigirse tanto al Centro Mediterráneo de la Universidad de Granada como a las dependencias municipales de Educación que hay junto al Teatro Mira de Amescua.

Los cursos uno a uno

- Las energías renovables en el futuro panorama energético. Aplicaciones prácticas.

Dirección: Antonio Espín Estrella, profesor Titular de Ingeniería Eléctrica. Dpto. de Ingeniería Civil y director de la Oficina de Energía e Instalaciones de la Universidad de Granada.

Coordinación: Mónica Calero de Hoces, profesora Titular del Dpto. de Ingeniería Química de la Universidad de Granada.

En la actualidad, el panorama energético mundial está sufriendo cambios importantes. Todos los acuerdos internacionales para la reducción de emisiones, así como las directivas de los distintos países en relación con la generación eléctrica y la protección del medio ambiente, aluden a la necesidad de aumentar considerablemente la utilización de fuentes de energía renovables.

Además, si se quiere plantear un futuro correcto desde el punto de vista de abastecimiento energético, es decir, tomar como modelo un consumo de recursos que sea sostenible para el ser humano y el medio ambiente, alcanzar los objetivos de productividad ecológica y económica, reducir el agotamiento de los suministros convencionales y evitar las manipulaciones exteriores provocadas por la dependencia de tales recursos, etc., las energías renovables juegan un papel fundamental junto a dos condicionantes que deben tenerse presentes, el impacto medioambiental y la realización de un mercado progresivamente integrado de la energía.

Por ello, este curso tiene como objetivo acercar a los alumnos a un mayor conocimiento sobre el fomento y la utilización de las fuentes de energía renovables, prestando especial atención a aquellas que tienen más peso específico en España, tanto desde un punto de vista tecnológico como medioambiental, incluyendo algunos ejemplos prácticos de aplicación de las mismas. -

La protección del consumidor en el siglo XXI.

Dirección: Guillermo Orozco Pardo de la Universidad de Granada.

Coordinación: Francisco Rivas García, técnico de Promoción de Salud y Consumo del Ayuntamiento de Guadix.

El curso pretende realizar un análisis de los temas más interesantes que la situación del mercado actual plantea en orden a la protección del consumidor, ya sea desde sectores donde existe una elevada conflictividad o bien por la aplicación de las nuevas tecnologías de la información al ámbito del consumo.

- El hábitat troglodita. Historia y futuro.

Dirección: Bernardino Líndez Vílchez, Arquitecto Técnico. Licenciado en Historia del Arte. Universidad de Granada.

En el proceso selectivo de adaptación del ser humano al medio natural a lo largo de la historia, el hábitat troglodita representa el mejor ejemplo de armonía y sostenibilidad.

El término troglodita ha tenido tradicionalmente una acepción peyorativa asociado a segmentos marginales de la sociedad. Sin embargo, en la actualidad, el desequilibrio que el uso abusivo de recursos provoca en la Tierra, devuelve a este espacio esencial la excelencia cualitativa que, en la construcción del vacío, se manifiesta como una nueva forma de pensar la arquitectura.

actuado la Filarmónica Italiana, dirigida por Inma Shara, el Trío Garnati (Pablo y Alberto Martos con Tommaso Cogato) y la Orquesta Generalife, con una buena entrada, el programa para estos días es el siguiente: Día 21 de mayo, 21.00 horas, Recital lírico. Soprano: Pilar Gil. Barítono: Pablo Gálvez. Pianista: Miguel Ángel López Fernández-Vivas. Obras de Bellini, Obradors, Mozart... Precio butaca: 10 euros.

Día 22 de mayo, 21.00 horas, Harmonie XXI. Obras de Kramar-Krommer, Haydn y Nepomuk Hummel. Precio butaca: 8 euros.

Y día 23 de mayo, 21.00 horas, Sinfonietta de Zilina. Obras de C. Saint-Saëns, Dvorak y Prokofiev. Precio butaca: 10 euros.

■■■ CONVENIO

Firmado el convenio para el establecimiento de una etapa de salida de la Vuelta Ciclista a España

■ Guadix será la única localidad granadina con etapa de salida de la Vuelta Ciclista a España, que esta edición cumple 75 años desde su nacimiento en el año 1935. Así se ha plasmado en el convenio firmado esta semana por el alcalde de Guadix, Santiago Pérez López, con el Director General de Unipublic, responsable de la organización de la Vuelta, Javier Guillén. El alcalde accitano no ha dudado en resaltar la gran satisfacción que supone para la localidad acoger este cita el próximo 1 de septiembre, que además de suponer una excelente ocasión de disfrute para los aficionados a este deporte tendrá una importante repercusión económica en la ciudad (de hecho ya se tiene cerrada la reserva de toda la oferta hotelera para esa fecha). Por su parte, Javier Guillén ha destacado las tres condiciones que reúne nuestra ciudad y que se tienen en cuenta a la hora de elaborar un recorrido en el que han de primar los elementos deportivos y geográficos: está en la provincia de Granada y se convierte en la única localidad granadina con etapa de salida en esta edición; Guadix es una población muy ciclista en la que se cuentan tres clubes ciclistas; y ofrece un escenario para la salida acorde con lo que busca la organización, con un marco tan incomparable como la Catedral accitana. En este sentido, se ha destacado esta mañana la gran repercusión que puede suponer para la ciudad mostrar su patrimonio "a toda España y a todo el mundo", ya que la Vuelta es una cita que cada vez requiere más atención de los medios internacionales, lo que supone un importante retorno económico y la puesta en valor de la ciudad. La salida se hará tras efectuarse un recorrido de 6 kilómetros por todo Guadix que permitirá a la ciudadanía disfrutar de cerca del evento y de la presencia de los ciclistas. La etapa con salida desde Guadix es la que enlaza Andalucía con Murcia y con sus 194 km. de trazado constituye una de las más largas de esta edición.

■■■ EDUCACIÓN

Guadix inaugura un aula de extensión universitaria de la Uned que facilitará el acceso a la Universidad a mayores de 25 años

■ Gracias a esta nueva infraestructura se facilita el acceso a la educación a aquellas personas que quieren recibir una formación universitaria y que tienen dificultadas para desplazarse

A.P.

Inaugurada el aula de extensión de la Uned.

A.P. • Guadix

■ Guadix se suma a la oferta universitaria que se ofrece a través de la Uned y cuenta ya con un aula de extensión de la Universidad a Distancia que facilitará el acceso universitario a los mayores de 25 años y que contará con todos los servicios telemáticos necesarios para permitir la realización de tutorías a través de video-conferencia, así como el acceso a través de Internet a seminarios y la realización de interconexiones entre centros.

Se inicia así una colaboración que se espera que vaya más allá en el futuro y que permita ampliar la oferta formativa, según ha manifestado el alcalde de Guadix en el acto de inauguración del aula. Un acto en el que también ha estado presente la concejala accitana de Educación, Marina Sánchez, y en el que han intervenido el Vicerrector de Centros Asociados, Antonio Fernández Fernández; la concejala de Cultura del Ayuntamiento de Baza en representación del Patronato del Centro Asociado, Yolanda Fernández; y la Directora de la Uned en Baza, Josefa Martínez Talavera.

Todos han coincidido en señalar la buena colaboración entre las entidades responsables de la puesta en marcha de esta nueva extensión y han destacado su convencimiento de que el aula va a crecer "tanto como sea la demanda social". Así se ha mostrado convencido también el alcalde accitano, quien ha recordado que con este aula se da respuesta a una petición y demanda ciudadana para que Guadix se sumara a la oferta universitaria que se ofrece a través de la Uned. "Aquí quien gana son los ciudadanos. Éste es un primer paso y espero que sigamos avanzando para ampliar la oferta de asignaturas", ha afirmado.

Gracias a esta nueva infraestructura se facilita el acceso a la educación a aquellas personas que quieren recibir una formación universitaria y que tienen dificultadas para desplazarse, con el consiguiente ahorro en tiempo y desplazamientos.

Al principio de la década de los 70 se decide crear la Universidad Libre a Distancia, en cuyo escudo aparece una paloma. La idea cuaja, pero el nombre y el logotipo no. Por fin, en agosto de 1972, un Decreto Ley da vida a la Universidad Nacional de Educación a Distancia. En un principio son sólo 3 despachos: uno para el Rector, otro para la Secretaría General y otro para el Gabinete de Prensa. Ubicada en el Caserón de San Bernardo de Madrid, compartirá espacio con el Consejo Nacional de Educación. Hoy, la UNED es una gran institución: la mayor universidad de España con sus más de 160.000 alumnos; con una oferta educativa que abarca 26 carreras y más de medio millar de cursos de formación continua; y con casi 10.000 personas que, desde la sede central y desde los centros asociados, se esfuerzan por apoyar día a día la dura marcha de los estudiantes hacia su formación.

ARQUI- GUADIX, S.L.
C/ Manuel de Falla, 1 Bajo
Tfno: 958 663 295 Guadix

Taller Chapa y Pintura
MIGUEL
Pol. Ind. Parc 2 Manz 2
Tel 958/ 66 29 50 GUADIX

Chico de 35 años busca chica para amistad y posible relación estable
Llamar al tfno
652 752 906

PROMO-ACCI, S.L.
C/ Manuel de Falla, 1 Bajo
Tfno: 958 663 295 Guadix

■■■ FESTEJOS

El caballo se convirtió en uno de los principales protagonistas de las fiestas de San Torcuato que se han celebrado este pasado fin de semana

■ También se debatieron una serie de mociones presentadas por los diferentes grupos políticos, tales como un plan de catalogación y valoración del arbolado de la ciudad

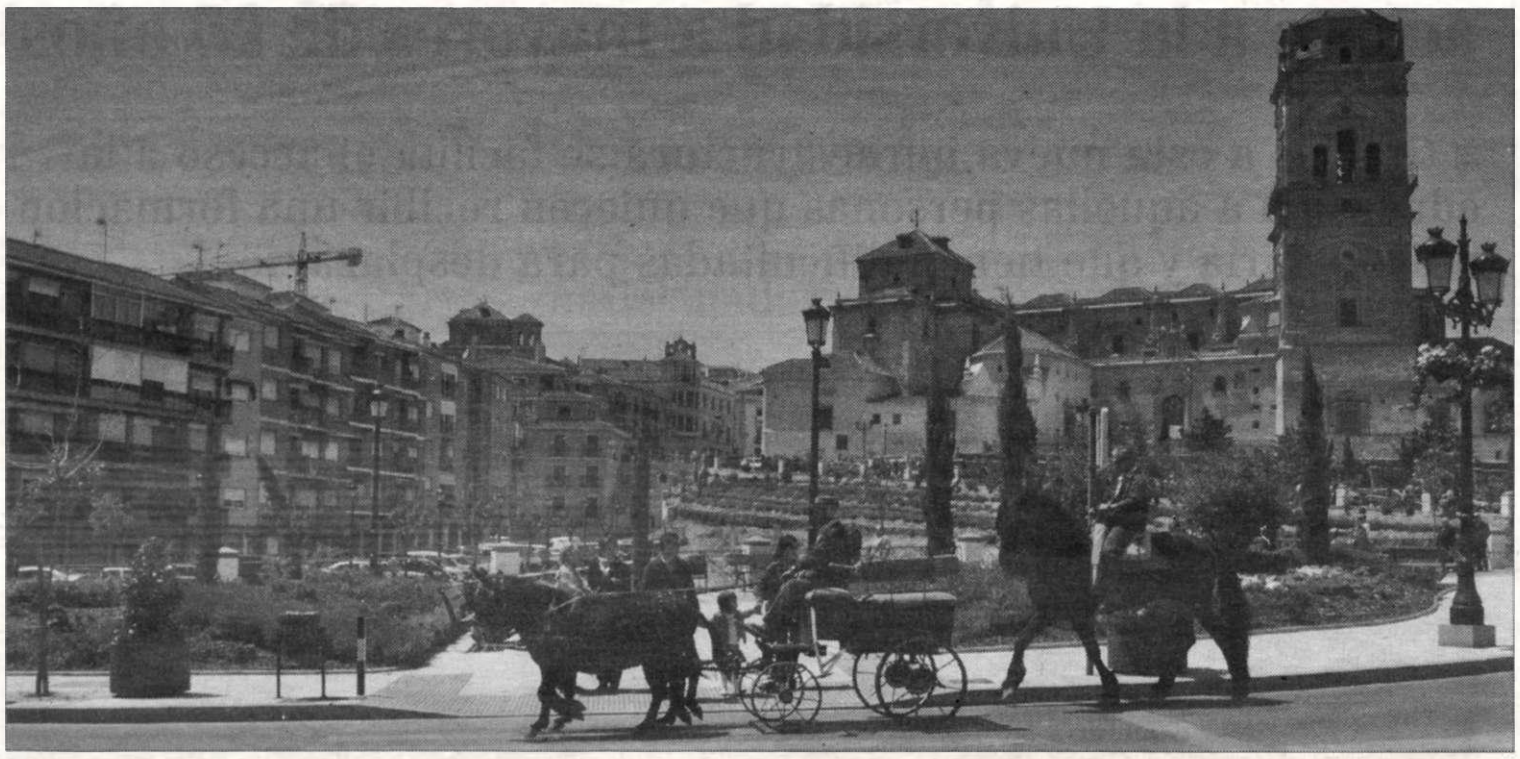

Los caballos fueron unos de los protagonistas del fin de semana en Guadix.

RAMÓN UBRIC. Guadix

■ Durante todo el fin de semana, coincidiendo con la festividad de San Torcuato, el recinto ferial de Guadix acogió la feria agroganadera, donde el caballo es el verdadero protagonista.

Además, los cientos de personas que se acercaron a visitarla, pudieron disfrutar también de un mercado medieval y de una feria de muestras.

Parecía que la ciudad accitana era un antiguo mercado de compra y venta de caballos y eso hizo que los viandantes pudieran contemplar los tradicionales carros de caballos paseando por el centro de la ciudad, una vez finalizada la procesión.

En el recinto ferial, las caras de los más pequeños, que incluso más de uno se atrevió a montarse en uno de los caballos, eran todo un poema cuando contemplaban los casi cien caballos de todas las especies que se juntaron en la muestra.

Entre ellos, destacó la ganadería caballar, mular y asnar, aunque la feria estuvo abierta a cualquier especie ganadera, ya que para la ocasión se instaló una carpa que albergó a todos los ejemplares en el recinto ferial de Guadix.

Durante estos días han sido bastantes los visitantes que se han acercado para poder ver las especies expuestas y realizar negocios de compra y venta de animales.

El concejal de Agricultura y Ganadería, José García López, presentó la Feria Agroganadera y recuerda que incluyó una subasta pública abierta a todo el que deseó asistir.

Además, también se pudo disfrutar de la feria de muestras con productos agroalimentarios y artesanos de la comarca, pero también de otros puntos como Ronda o Portugal; el mercado medieval que se instaló en el mismo lugar y que incluyó espectáculos de fuego y de danza del vientre.

El plato fuerte tuvo lugar a partir de las seis de la tarde del sábado con el Gran Festival Taurino Flamenco con toros de los hermanos Víctor Romero para los matadores Canales Rivera y "El Güejareño" y el novillero Rafael Castellanos.

El festival estuvo amenizado con Cante Flamenco y Guitarra Flamenca. El Ayuntamiento negoció con la empresa para conseguir unos precios ajustados a la situación por la que atravesamos: entrada general quince euros, entrada para jubilados y niños diez euros.

El domingo a partir de las siete de la tarde, tuvo lugar el espectáculo ecuestre que, por primera vez, se representó en nuestra ciudad en la plaza de toros con un precio de entrada de sólo cinco euros.

■■■ FERIAL

El lujo del automóvil se instaló el pasado fin de semana en Guadix

■ Todo tipo de vehículos lujosos pudieron ser contemplados durante todo el fin de semana en el recinto ferial de Guadix. Muchos fueron los curiosos que se atrevían incluso a montarse dentro de los vehículos de sus sueños.

El alcalde de Guadix, Santiago Pérez López, participó el viernes, junto al Presidente de la Cámara de Comercio en Granada, Javier Jiménez, y el Presidente de la Asociación Intersectorial de Empresarios, Francisco Pleguezuelos, en el acto de inauguración de la 2ª Feria de Automoción de la comarca de Guadix organizada en el marco de las actividades de celebración de San Torcuato.

La feria, instalada en el recinto ferial junto a otras propuestas festivas de este fin de semana (como la feria agroganadera, la feria de muestras, el mercado medieval o la plaza de toros), cuenta con la participación de empresarios locales del sector que muestran sus productos y ofrecen ofertas especiales durante todo el fin de semana a aquellos que estén pensando en cambiar de coche. La iniciativa celebra su segunda edición con el deseo de dar un empujón al sector en una época tan marcada por la crisis como la actual. Son en torno a quinientos los vehículos expuestos durante esos días y se exponen tanto vehículos nuevos como usados.

El domingo, se realizó el recorrido y exhibición de coches y motos antiguas del "Club Pasión Autoclásicos" a partir de las doce del mediodía en el recinto ferial, entre otros actos.

La I edición de la Feria de automoción comarca de Guadix tuvo lugar en mayo de 2008, y acudieron más de 1000 personas de toda la comarca de Guadix.

La feria nacía con vocación de continuidad y tiene como finalidad poder acercar al público los diferentes modelos de vehículos y presentar las diferentes novedades de cada casa.

■■■ CULTOS

La ciudad accitana celebró su día grande con la procesión de San Torcuato, patrón de Guadix

■ El día 15 de mayo de cada año está marcado con una cruz en la agenda de todos los accitanos que todos los años vuelven para celebrar la festividad en honor al patrón de la ciudad, San Torcuato, que fue el primer obispo de Guadix.

Las inmediaciones de la Catedral fueron un reguero de gente desde las once de la mañana en que se celebró la Solemne Misa Pontifical en honor de San Torcuato, presidida por el Obispo de la Diócesis de Guadix, Ginés Ramón García Beltrán.

A las doce y con una atronadora explosión de cohetes, salió a la calle la procesión con la Sagrada Imagen de San Torcuato y la Reliquia del Santo Brazo para regresar a la Catedral pasadas las dos de la tarde, una vez recorridas las principales calles del casco histórico accitano.

La procesión, como era de esperar, estuvo acompañada por cientos de accitanos que acudieron a visionar la imagen de su Patrón, en una mañana radiante de sol.

La salida del templo catedralicio fue uno de los momentos en los que mayor concentración de público se produjo, quizá superior a años anteriores.

Además, toda la corporación municipal del Ayuntamiento, encabezada por el alcalde, Santiago Pérez, acompañó a la santa imagen y los balcones de las casas del casco histórico accitano se engalanaron para la ocasión.

El equipo de gobierno inauguró el Paseo de la Catedral.

■■■ MEJORAS

El Paseo de la Catedral se reabre para el disfrute de grandes y pequeños tras una profunda remodelación

A.P.• Guadix

■ El Paseo de la Catedral se reabrió el pasado lunes para su disfrute por grandes y pequeños tras varios meses de intenso trabajo de remodelación que han supuesto una inversión total de 277.170'74 euros (IVA incluido). Los más pequeños tuvieron ocasión de disfrutar de diversos juegos hinchables que estuvieron instalados en el paseo durante toda la tarde, mientras que el público en general pudo disfrutar en directo de un concierto de marchas populares interpretado por la Banda Municipal de Música de Guadix. Como colofón, el alcalde de Guadix, Santiago Pérez López, participó junto a dos trabajadores implicados en el proyecto en el descubrimiento de la placa instalada en la Plaza con motivo de estas obras.

En su intervención, Santiago Pérez López destacó el empeño del equipo de Gobierno por recuperar esa zona "que constituye parte fundamental del eje de entrada a la ciudad y que constituye un reclamo para el turismo dada la concentración de patrimonio cultural e histórico que se da en él. Tenemos que presumir de Guadix, porque nuestra ciudad bien lo vale. Queremos que sea una zona de disfrute para toda la ciudad, que la gente venga aquí a pasear, a charlar, a leer...", afirmó, al tiempo que aseguró que es una de las obras con las que se siente más satisfecho.

Los trabajos han consistido en la remodelación del paseo y de la calle adyacente dotándolas de mejoras de infraestructuras de alumbrado, telecomunicaciones, acerado y asfaltado. Las obras han corrido a cargo de Construcciones Villegas y han contado, según recordaba ayer el alcalde, con treinta trabajadores de Guadix. Pérez López destacaba también el hecho de que el material suministrado para el desarrollo de las obras haya procedido, a su vez, de empresas de la zona. "Se trata de materiales muy duros, muy fuertes, que a buen seguro asegurarán un disfrute del Paseo durante muchos años", concluyó.

Por otro lado, el PSOE denuncia que "el equipo de Gobierno del PP del Ayuntamiento de Guadix continúa marginando al grupo municipal socialista accitano a la hora de realizar inauguraciones del resultado de las obras que se están llevando a cabo en la ciudad gracias a la inversión de los Fondos Zapatero y del Plan Proteja de la Junta de Andalucía", señalan desde el partido socialista.

El PSOE de Guadix recuerda que todas estas actuaciones se deben a la apuesta de los gobiernos socialistas de la Junta de Andalucía y del Estado, aunque "el PP intente ponerse las medallas".

■■■ AYUDAS

La nueva Orden de ayudas a parques nacionales contempla una partida exclusiva para los ayuntamientos

■ El consejero de Medio Ambiente, José Juan Díaz Trillo, ha explicado que la nueva Orden de ayudas a parques nacionales que su departamento está preparando incluye una partida presupuestaria exclusiva para los consistorios. En el transcurso de la reunión mantenida en Pampaneira (Granada) con los ayuntamientos de los parques nacional y natural de Sierra Nevada, Díaz Trillo ha indicado que en virtud de la orden, que estará lista en el mes de julio, los ayuntamientos no entrarán en concurrencia competitiva con el resto de beneficiarios, es decir, contarán con una cuantía específica para ellos.

El titular de Medio Ambiente insistió en la necesidad de esta reunión, ya que los municipios son la verdadera fuente de riqueza de los parques naturales. En este sentido, recalcó la colaboración con los consistorios para afrontar los nuevos tiempos y retos de futuro y anunció la puesta en marcha del segundo Plan de Desarrollo Sostenible (PDS) de Sierra Nevada.

El Consejero explicó en la reunión que la nueva Orden posibilitará que estas ayudas sean más precisas y ajustadas a la población de cada municipio, para así poder atender mejor sus necesidades. Estas subvenciones están destinadas a fomentar el desarrollo sostenible en las áreas de influencia socioeconómica de los espacios naturales de Doñana y Sierra Nevada. En la convocatoria anterior, las ayudas ascendieron a 3,1 millones de euros y estuvieron dirigidas tanto a iniciativas públicas como privadas de estos enclaves protegidos para promover su desarrollo socioeconómico y la conservación de su patrimonio natural.

Los beneficiarios son entidades, particulares, ayuntamientos, mancomunidades y empresas, cuyo objetivo es emprender proyectos orientados a la conservación y restauración del medio natural y al fomento de actividades económicas relacionadas con la prestación de servicios, atención a los visitantes y turismo o comercialización de productos naturales y artesanales.

■■■ CELEBRACIÓN

La bandera de Europa ondea en el balcón del Ayuntamiento de Guadix con motivo del Día de Europa

■ La bandera de Europa ondeó en el balcón del Ayuntamiento de Guadix con motivo de la celebración del Día de Europa. La Iniciativa Urbana "Cuevas de Guadix" es la promotora de este gesto, ya que con motivo de la celebración de esta efeméride la bandera de la unión debe aparecer en aquellos entes locales de gestión de cualquier proyecto europeo. Y precisamente el proyecto de la Iniciativa Urbana, que nunca antes se ha acometido en nuestra ciudad, es un proyecto cofinanciado por Fondos Europeos que se está desarrollando gracias a la cofinanciación de los Fondos FEDER.

GRUPO DE DESARROLLO RURAL DE GUADIX
"Aunando esfuerzos, construyendo futuro"

Nuevo Marco de Ayudas al Desarrollo Rural de la Comarca 2.009-2.015

Lider A
andalucía lidera el desarrollo rural

-Ayudas a Modernización de explotaciones agrícolas y ganaderas.
- Ayudas a industrias agroalimentarias y forestales.
- Ayudas para la conservación de la naturaleza y el paisaje en explotaciones agrícolas y forestales.
- Ayudas a microempresas. y empresas del sector turístico.
- Ayudas a empresas que presten servicios a la economía y a la población rural.
- Ayudas de apoyo a las asociaciones empresariales y profesionales comarcales.
- Ayudas para la dotación y mejora de servicios, infraestructuras, equipamientos y herramientas para mejorar la calidad de vida.
- Ayudas para la modernización de los municipios rurales y su entorno.
- Ayudas para la concienciación, conservación y protección del patrimonio rural.
- Ayudas para la formación de profesionales relacionados con la agricultura, la ganadería y diversificación de la economía rural.

Abierto el plazo de presentación hasta el 30 de septiembre de 2.013.

Más información: www.comarcadeguadix.com GDR de Guadix
Carretera de Murcia s/n 18500 Guadix Tfno: 958 665070/ 958 661048

Unión Europea
Europa invierte en las zonas rurales

■■■ ENCUENTRO

El Centro de Profesores de Guadix acogió el pasado fin de semana el II Encuentro de blogs educativos

JOSÉ MARÍA MOLAS. Guadix

■ Los días 14 y 15 de mayo se ha celebrado en el Centro de Profesores de Guadix, CEP, el II Encuentro andaluz de blogs educativos.

Han sido dos jornadas intensas con asistencia de profesores no solo de Granada y de Andalucía, sino también de Barcelona, y resto de España interesados en compartir sus experiencias educativas en la educación pública a través del sistema informático.

Se han celebrado desconferencias en el sentido de encuentros participados, hechos entre todos los asistentes sin charlas dirigidas. Desde que se repartieron ordenadores portátiles a los alumnos de 5º y 6º de primaria se han celebrado cursos de reciclaje y puesta al día para más de cuatrocientos profesores y maestros de la comarca de Guadix a través de CEP de Guadix.

La Junta de Andalucía y de Extremadura ha hecho una apuesta clara y decidida por el sistema Guadalinex, vinculado a Linus, sistema gratuito y alternativo de informática de libre acceso a todos los usuarios. Se viene utilizando ese programa dentro del programa Escuela Tic 2.0, nos cuenta el profesor Juan José Serrano del CEP. El programa introduce un factor de igualdad al garantizar el acceso universal a las nuevas tecnologías. Las TIC van a llegar a la totalidad del alumnado y, en el caso de los niños con discapacidad, los equipos se adaptarán a sus necesidades. Además, al ser concebidos como una nueva herramienta pedagógica que acompaña al alumno más allá de las aulas, los ordenadores se incorporarán a la mochila junto al resto del material escolar, para poderlos usar en casa. Con ello se podrá hacer también a las familias partícipes del proceso de enseñanza.

Han participado en este encuentro accitano cerca de 90 asistentes y muchos más, incluso de países de Iberoamérica que lo han seguido a través de Internet. Actualmente en todos los centros educativos de Andalucía y de la comarca accitana hay cobertura de la red wifi, y son numerosos, cada vez mas los maestros que utilizan el sistema de blogs para comunicar con los alumnos y estimularles a realizar los trabajos e irse abriendo progresivamente al complejo y cercano mundo informático.

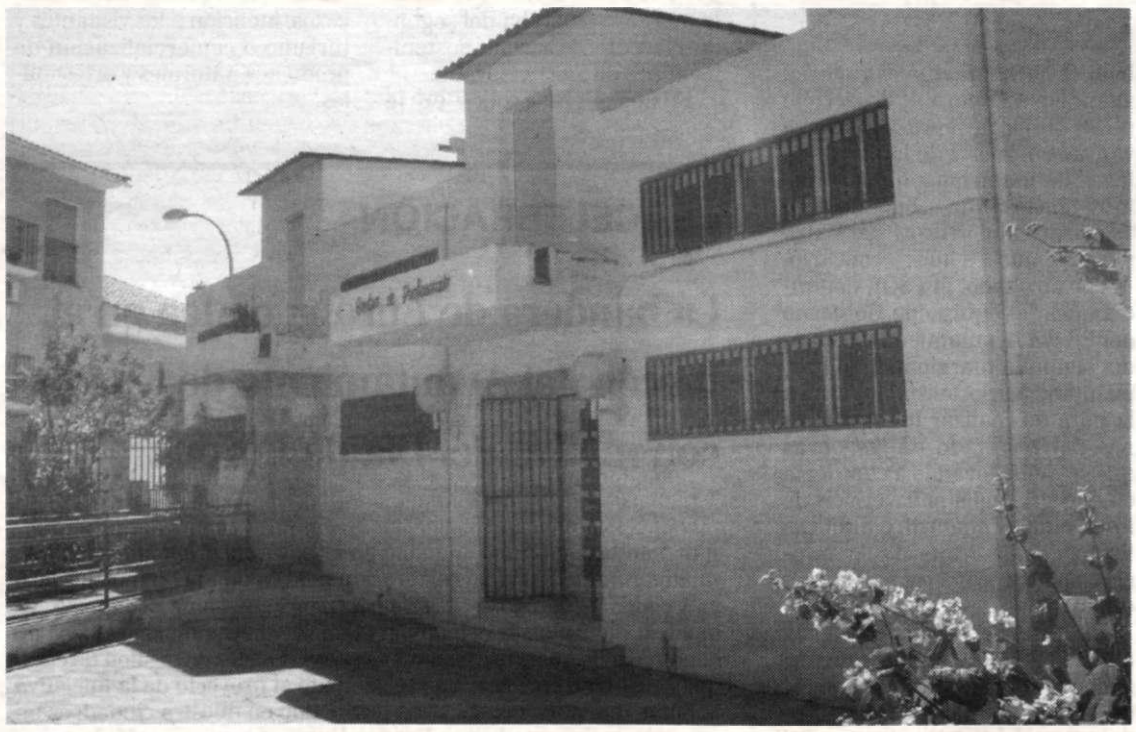

G.P.

Centro de profesores de Guadix.

■■■ DENUNCIA

Izquierda Unida denuncia la confusión que crea el equipo de gobierno en torno a las ayudas por el temporal

■ El portavoz municipal de Izquierda Unida, Manuel Ortiz, compareció ante los medios de comunicación para denunciar la "desinformación y creación de falsas expectativas" que está generando el equipo de gobierno del PP en torno a las ayudas para los damnificados de las cuevas por el temporal de lluvias del pasado invierno.

Así, Ortiz analizó el decreto que regula las ayudas para los damnificados por una catástrofe de este tipo y explicó que "no todo es tan claro como parecía ser. Hay más de quinientas solicitudes de vecinos de Guadix que esperan una ayuda para paliar los daños de sus viviendas y vemos que verdaderamente el decreto tiene unos requisitos tan estrictos económicamente, que pocos van a ser los beneficiarios". De esta forma señaló que el decreto aclara que sólo serán objeto de subvención los daños que se localicen en la vivienda propiamente dicha destinada a casa habitación y quedan excluidas todas aquellas otras como garajes, cobertizos, almacén, trasteros o que no sean primeras viviendas.

Pero donde hizo especial hincapié son los requisitos económicos que se solicitan, ya que se especifica que podrán ser beneficiarios de las ayudas las unidades familiares cuyo conjunto de ingresos anuales netos correspondientes a los doce meses anteriores al hecho causante o en su defecto al último ejercicio anual (declaración de la renta) no supere las cantidades que se recogen según los integrantes de la unidad, tomando como indicador el IPREM (Indicador Público de Renta de Efectos Múltiples), un índice tomado en España como referencia para la concesión de becas, subvenciones, etc... y que en el 2010 está fijado 532,51 euros mensuales. "Esta es la cifra raíz para calcular si va llegar la subvención a una familia o no", aclara Ortiz. En función de ello, a las unidades familiares de uno o dos miembros, se les concederá ayuda a los que no superen en sus ingresos netos de los últimos doce meses el IPREM más el 40%, es decir, unos 745 euros mensuales. Para las unidades familiares de hasta cuatro miembros, el indicador será del IPREM más el 80%, es decir, unos 958 euros mensuales. A partir de cuatro miembros, será del IPREM más 120%, es decir 1.171 euros mensuales.

Otro de los aspectos recogidos en el decreto es la cuantía de las ayudas a percibir. Así por la destrucción total de la vivienda habitual, el máximo que concederá de ayuda será de 12.600 euros. Si afectan a la estructura de la vivienda se concederá una subvención equivalente al 50% de los daños ocasionados, cantidad que nunca podrá superar los 8.600 euros. En tercer lugar, los daños que no afecten a la estructura tendrán también una subvención del 50% pero que no superarán la cantidad de 4.300 euros. Por último los daños a los enseres, independientemente de la cantidad que sean, las ayudas nunca superaran a 2.150 euros.

Por todo esto desde IU denuncian que el mensaje que se ha trasladado a la opinión pública ha sido muy diferente. "El alcalde de Guadix y sus concejales se han reunido en varias ocasiones con los vecinos de las cuevas y no han sido lo claros que deberían de haber sido. Hay que ser claros con la realidad que nos ocupa y no crear falsas expectativas. Entendemos que se ha estado haciendo política de la desgracia ajena, algo que censuramos totalmente", critica el portavoz de IU.

■■■ ENERGÍAS RENOVABLES

Andalucía contará con diez nuevas plantas termosolares y 467 mW operativos en los próximos meses

■ Andalucía contará en los próximos meses con diez nuevas instalaciones termosolares, principalmente de tecnología parabólica, con 467 megavatios (mW), al encontrarse en avanzado estado de construcción, según los datos de la Asociación Española de la Industria Solar Termoeléctrica recogidos por Europa Press.

En este sentido, Andalucía cuenta con 22 plantas y 1.929 mW termosolares operativos, en construcción y preasignados, por lo que no solamente es líder en esta industria en la actualidad, sino también a medio plazo, ya que Extremadura dispone de 1.800 mW y Castilla-La Mancha de otros 421 mW en total en sus distintas fases, incluyendo las instalaciones en desarrollo.

En este sentido, la Comunidad cuenta con seis plantas termosolares operativas, que suman un total de 231 mW de potencia. Estas plantas se encuentran ubicadas mayoritariamente en Sevilla, con cuatro instalaciones en Sanlucar La Mayor –PS10, PS20 y Solnova 1 y 3–, con un total de 131 mW, y dos en la localidad granadina de Aldeire –Andasol 1 y 2, con 100 mW.

En cuanto a instalaciones en construcción avanzada, Andalucía desarrolla diez plantas con 467 mW, entre las que se encuentran 'CTS Solar 3' con tecnología de torre en Fuentes de Andalucía (Sevilla) (17 mW), Helioenergy 1 y 2 en Écija (Sevilla) (50 mW cada una), 'Solnova 4' en Sanlucar La Mayor (50 mW), o 'Lebrija' en el municipio sevillano del mismo nombre, con 50 mW. En esta situación, se sitúan también las dos plantas solares termoeléctrica de Palma del Río (Córdoba) (50 mW cada una); 'Termosol' y 'Arcosol' en San José del Valle (Cádiz) de 50 mW cada una; y 'Andasol 3' en Aldeire (50 mW).

Por otra parte, se encuentran ya preasignadas las instalaciones de 'Morón' y 'Arenales' en Morón de la Frontera (Sevilla), de once y 20 mW, respectivamente; 'La Africana' en Fuente Palmera (Córdoba) (50 mW); la plataforma solar termoeléctrica de Espejo (Córdoba) (50 mW) y Solacor 1 y 2 en El Carpio (Córdoba) (50 mW cada una).

Según la información recogida por Europa Press, sólo la mitad de las provincias andaluzas tiene o desarrolla plantas termosolares, como son las provincias de Sevilla y Granada, con instalaciones operativas, o Almería y Córdoba, con centrales en construcción avanzadas o ya preasignadas.

■■■ RÉCORD

Conseguido el Record Guinness a la mayor construcción del mundo hecha con bricks

■ El esfuerzo colectivo de escolares de toda la provincia, docentes y alumnos de la Escuela de Arquitectura, ha logrado el record mundial

Autoridades durante el acto celebrado en el Parque de las Ciencias.

REDACCIÓN • Granada

Auspiciado por el Consorcio Provincial de Tratamiento de Residuos Sólidos Urbanos, RESUR, y la Diputación de Granada y gracias a la ilusión y el esfuerzo de más 5000 escolares de toda la provincia que han conseguido reunir más de 65.000 envases de bricks y al equipo docente y del alumnado del primer curso de la Escuela Superior de Arquitectura de la Universidad de Granada que han sido los responsables de diseñar y construir el proyecto, las juezas llegadas desde de las oficinas de Londres de Guinness World Records daban esta mañana fe de la consecución y validez del logro: la mayor construcción del mundo hecha con bricks. Con el Parque de las Ciencias como escenario y con la celebración del día Mundial del Reciclado como excusa, miles de escolares veían esta mañana recompensado el esfuerzo que han llevado a cabo en sus centros recogiendo los bricks que han servido de materia prima, convertidos en un magnífico e impresionante edificio con unas dimensiones de 35 metros de ancho x 15 de largo y 7,5 metros de altura.

El presidente de la Diputación, Antonio Martínez Caler que ha estado acompañado en el acto por el rector de la Universidad de Granda Francisco González Lodeiro y la delegada del Gobierno andaluz en Granada, María José Sánchez, ha querido "felicitar y reconocer el esfuerzo, el trabajo y por supuesto la creatividad y profesionalidad del alumnado del primer curso Escuela Superior de Arquitectura capitaneados por el profesor Tomás García Píriz así como a los escolares a los que en algunos casos no ha sido nada fácil reunir tantos bricks, como en ese pueblo donde acabaron con las existencias de bricks en el único supermercado que hay, y los colegiales empujaron a sus padres a desplazarse al pueblo vecino para comprar más"

La construcción en la que se han empleado un total de 45.000 bricks (de los 65.000 recopilados, ya que algunos o reunían las condiciones necesarias para integrarse en la construcción) hace referencia a la torre alta y al patio de los naranjos del Parque de las Ciencias. Por otra parte también quiere ser un homenaje a la arquitectura hispano mulsumana de la Alhambra jalonada con varios patios y con la celosía como protagonista.

Tal y como ha explicado el profesor Tomás García Píriz, responsable del equipo docente y del alumnado del primer curso Escuela Superior de Arquitectura de la Universidad de Granada responsables de diseñar y construir este proyecto, "hemos trabajado con dos sistemas constructivos básicos, uno hecho con apilamientos macizos y otro con piezas octogonales, con las lengüetas de los cartones de leche unidas con grapas. De esta forma existen por una parte piezas macizas y por otra hecha con celosía, de esta forma la estructura deja atravesar la luz filtrada en su interior, e incluso puede ser iluminada durante la noche"

La diputada de Medioambiente Pilar Peramos, por su parte, ha explicado que los objetivos que se perseguían con este proyecto han sido "principalmente potenciar el reciclado de envases ligeros y todos aquellos residuos que se destinan al contenedor amarillo y poner a reciclar de forma real a un gran número de niños y niñas de la provincia, objetivos, todos ellos, logrados"

Los alumnos de los colegios Cervantes de Alhama de Granada, San Sebastián de Padul y Ramón y Cajal de Ogíjares, que han obtenido el tercer, segundo y primer premio respectivamente por ser quienes más bricks han reciclado. Los primeros obtendrán como premio un viaje con todos los gastos pagados a Isla Mágica.

■ TECNOLOGÍAS

Diputación financia la renovación 32 Telecentros en la provincia

■ La red de Telecentros de la provincia de Granada va a experimentar una importante mejora y renovación gracias al convenio firmado entre la Diputación Provincial de Granada y el Consorcio "Fernando de los Ríos" a través del cual la Diputación otorgará una ayuda financiera por importe total de 428.647,68 euros, entre 2010 y 2013, con el objeto renovar la red de telecentros de 32 municipios de la provincia.

De los 32 municipios beneficiarios de este acuerdo, 13 son ELAs y anejos de municipios. Tal y como ha explicado el presidente de la Diputación, Antonio Martínez Caler, "pretendemos dotar de un presupuesto para que todos los ciudadanos de la provincia tengan las mismas oportunidades, el acceso a internet no debe tener límites"

La provincia de Granada cuenta con 203 centros públicos de acceso a internet sumando Telecentros, Centros Guadalinfo y CAPIS (centros de acceso público a internet en barriadas menos favorecidas que tienen por objeto la inclusión social de los sectores de la población más desfavorecidas) esto significa que el 25% de los centros públicos de toda la comunidad autónoma, se ubican en la provincia de Granada.

Los telecentros son lugares públicos donde se utilizan las nuevas tecnologías de la información para desarrollar actividades laborales a distancia y se ofrecen servicios como teleformación, banda ancha o servicio telefónico.

En este sentido según el Director General del Consorcio Fernando de los Ríos, Juan Francisco Delgado cada euro que se invierte en capacitación de capital humano se convierte en 2,5 euros "gracias a esta inversión vamos a conseguir que la provincia de Granada tenga mayor capacitación en capital humano y va a multiplicar la competitividad, la capacidad de competir con otros territorios y se posibilita que los ciudadanos estén más formados en el uso y posibilidades que ofrece la red"

■■■ EDUCACIÓN

Convenio para reparar once centros docentes de la provincia

La Consejería de Educación y la Diputación han firmado un convenio en virtud del cual, ambas administraciones financiarán obras de reparación y mejora en once centros educativos en otros tantos municipios.

En concreto lambas instituciones coordinarán y colaborarán la para la financiación de obras de reparación y mejora en once centros docentes de la provincia dentro del Programa de Fomento de Empleo Agrario de 2009.

En concreto, los centros docentes CPR Bellasierra de Aldeira, CPR Barranco Poqueira de Capileira, CEIP Ntra. Sra. Del Rosario de Domingo Pérez, CEIP Cristo del Rescate de Escúzar, CPR Negratín de Freila, Escuela Infantil El Portal de Belén e Granada, CEIP Gran Capitán de Jerez del Marquesado, CEIP San Miguel de Armilla, CPR Alquife-Lanteira de Lanteira y CEIP San Isidro Labrador de La Malahá, van a acometer arreglos en sus patios, pistas o aseos para lo cual la Diputación Provincial se compromete a colaborar con los municipios correspondientes, a fin de redactar las correspondientes Memorias y Relaciones Valoradas, que describan técnicamente las actuaciones a acometer en cada uno de los citados centros. Además la institución provincial realizará por si misma, o a través de los servicios municipales de las citadas Corporaciones Locales, todos los trámites necesarios para la ejecución de las obras de las actuaciones previstas, a incluir posteriormente en los correspondientes Acuerdos Ejecutivos. Asimismo llevará a cabo el control, dirección técnica y coordinación de seguridad y salud de la ejecución y certificación final de las obras, que deberán ser supervisadas por un técnico del Ente Público Andaluz de Infraestructuras y Servicios Educativos perteneciente a la Consejería de Educación. Por otra parte solicitará al Instituto Nacional de Empleo las subvenciones para contratación de trabajadores desempleados, preferentemente eventuales agrarios, a los que gestionará los expedientes administrativos derivados de las mencionadas contrataciones.

■■■ MOCIÓN

IU presentará una moción sobre la financiación de los ayuntamientos

A.P.• Guadix

■ El grupo municipal de Izquierda Unida tiene previsto llevar al próximo pleno ordinario del Ayuntamiento de Guadix una moción sobre el proyecto de Ley Reguladora de la participación de los entes locales en los Tributos de la Comunidad Autónoma. Según señalan "El artículo 191 del Estatuto de Andalucía consagra el principio de suficiencia financiera de los entes locales. El artículo 192.1 del Estatuto de Andalucía contempla la aprobación de una Ley que regule la participación de las entidades locales en los tributos de la Comunidad, instrumentada a través de un fondo de nivelación municipal de carácter incondicionado. Actualmente se encuentra en trámite parlamentario la discusión y aprobación de esta Ley que no sólo es un mandato estatutario, si no que es imprescindible para dar suficiencia financiera a los ayuntamientos. Suficiencia financiera imprescindible para que los ayuntamientos andaluces no quiebren y puedan afrontar la actual situación de crisis económica que padecen los trabajadores y trabajadoras, las clases populares. Sin embargo, tras la larga espera y la difícil e insostenible situación financiera que atraviesan los ayuntamientos, debida a la insuficiente financiación y los gastos efectuados desde la administración local de los llamados gastos impropios, la Ley presentada es del todo insuficiente, tanto en los tributos que van a formar el Fondo de Nivelación, como en la cantidad de recursos financieros para los ayuntamientos y en su aplicación: no contempla la participación en los tributos cedidos, sólo se ponen a disposición 600 millones de euros y la aplicación de la Ley se demora al año que viene y estará totalmente aplicada en el año 2014. Tampoco reconoce la deuda contraída con los ayuntamientos por los gastos impropios".

Por todo ello proponen los siguientes acuerdos:

1.- Instar al Parlamento Andaluz a que la entrada en vigor de la Ley que regula la participación de los Entes Locales en los Tributos de la Comunidad sea este año 2010.

2.- Instar al Parlamento Andaluz a que la Ley contemple el siguiente calendario de entrada en vigor, aplicación y recursos financieros del Fondo de Nivelación:

a) El primer ejercicio de aplicación del Fondo de Nivelación será el 2010.

b) Los recursos que constituyen la dotación del Fondo de Nivelación se irán incorporando progresivamente al mismo, con el objetivo de que en el año 2012 dicha dotación sea de 600 millones de euros y en el 2014 de 1.000 millones de euros.

c) A estos efectos, el citado Fondo se dotará global e inicialmente en el 2010 de 420 millones de euros, al que se incorporarán 90 millones de euros en 2011. 90 millones de euros en 2012, 200 millones de euros en 2013, y otros 200 millones en 2014.

3.- El Fondo de Nivelación tendrá en cuenta los tributos propios y cedidos.

4.- La capacidad fiscal de los ayuntamientos estará compuesta del IBI y del resto de impuestos locales.

5.- Dadas las circunstancias socioeconómicas de los Municipios de Andalucía, que durante años han estado prestando servicios sobre competencias que no les eran propias, la Junta de Andalucía consignará cantidades suficientes para contrarrestar la deuda contraída con los ayuntamientos andaluces por tales conceptos.

6.- Instar al Gobierno Andaluz a que de manera inmediata apruebe, con la misma cantidad que el año 2009 el Plan PROTEJA y amplíe y apruebe un nuevo Plan MENTA, ambos destinados a la generación de empleo público en los municipios andaluces.

■■■ CULTOS

El obispo de Guadix, Ginés García Beltrán, abre al culto la capilla del Obispado accitano

■ "He querido que la capilla de esta casa esté abierta al culto público para expresar que el centro del gobierno y de las actividades de la vida diocesana está en el Sagrario. El centro de la Iglesia es el Señor..." así justificó Mons. Ginés García, obispo de Guadix, su decisión de abrir al culto la capilla del obispado accitano.

Una celebración de la Eucaristía, presidida por Mons. Ginés, celebrada el jueves 13 de mayo, sirvió para abrir al culto público esta capilla, que siempre ha estado ahí, pero que estaba reservada a los obispos accitanos como capilla particular.

Que la capilla del obispado quede abierta a todos, usuarios y trabajadores de la Curia, tiene según Mons. Ginés, además de un sentido práctico, un carácter simbólico: "la capilla abierta cada día, la luz encendida ante el Sagrario nos señala que el Señor de esta Casa es Él, Jesucristo. Que todos trabajamos para Él; que a la hora de reflexionar, de hacer, de tomar decisiones hemos de mirarlo a Él; que el criterio que hemos de buscar es el que se encierra en su voluntad y no en la búsqueda de ser reconocidos y alabados por los demás. La capilla debe ser el recuerdo de quién somos y para quién somos".

Mons. Ginés habló también del trabajo en la curia. Así, invitó a todos los que trabajan en la curia a mostrar con su acogida el rostro amable de la Iglesia, su cercanía, su servicio al hombre: "la acogida, el modo como tratamos a los que aquí se acercan, se convertirá en la imagen de la Iglesia que reciban"... "y esto es una gran responsabilidad", dijo el obispo de Guadix en una homilía en la que recordó, además, que el gobierno de la Iglesia debe estar basado en el servicio, a ejemplo de Cristo.

También manifestó su deseo de que, algún día de la semana, haya exposición del Santísimo en esa capilla, para "poner alma a lo que hacemos, dar sentido a este trabajo, tantas veces duro y hasta incomprendido".

Al terminar la celebración, Mons. Ginés mantuvo un encuentro con los que trabajan en la curia en la que se revisó el funcionamiento de esa institución diocesana.

■■■ DENUNCIA

El PSOE de Guadix exige al equipo de Gobierno del PP el arreglo de los miradores de la ciudad

■ Miradores como el del barrio de la Magdalena se encuentran "muy deteriorados y abandonados" por parte del PP, "quien no dispone todavía de una clara política turística de la ciudad"

Estado en el que se encuentran algunas de las zonas del mirador de la Magdalena.

REDACCIÓN. Guadix

■ El PSOE de Guadix ha denunciado el "abandono" que sufren los distintos miradores de la ciudad accitana por parte del equipo de Gobierno del PP, entre ellos, el Mirador de la Magdalena, "uno de los enclaves turísticos más importantes de la zona y que presenta un estado de dejadez lamentable".

Según los socialistas accitanos, los miradores de Guadix son un sitio de paso de turistas muy importante situados, sobre todo, en lugares de gran impacto turístico como es el barrio de las cuevas. En este sentido, el PSOE de Guadix no solo denuncia la "desidia" del equipo de Gobierno hacia estos atractivos turísticos, sino que además, también critica "el abandono y la falta de una política turística por parte del PP".

"Todavía no sabemos hacia donde se dirige la política turística del alcalde, Santiago Pérez López, ya que por ahora, tan sólo se traduce en enviar una vez al año a su concejala de Turismo a Fitur. Con esto, se ve que se completa el programa turístico de la ciudad", han denunciado los socialistas de Guadix.

Desde del PSOE de Guadix se exige al equipo de Gobierno del PP, y en especial al alcalde accitano, Santiago Pérez López, la realización de una serie de mejoras y de limpieza en los distintos miradores y barrios de la ciudad, ya que, según han expresado los socialistas de Guadix, "estos lugares lo único que transmiten a los turistas y vecinos que los visitan es una imagen negativa de suciedad y dejadez".

Además, el PSOE de Guadix aconseja al equipo de Gobierno del PP que adquieran un mayor compromiso para mantener los nuevos miradores que se incluyen en el proyecto del Plan Urban. "No vaya a ser que a los dos días se encuentren igual de abandonados que el mirador de la Magdalena", han señalado los socialistas accitanos

Por otro lado, el equipo de Gobierno del PP anunció públicamente la semana pasada de la realización de una reunión del Comité de Dirección de la Iniciativa Urbana "Cuevas de Guadix" (Plan Urban), formado por el alcalde y casi todos los concejales del equipo de Gobierno del PP.

Para el PSOE de Guadix se trató de una "imagen simbólica, ya que sorprende que a un año y un mes de la finalización del plazo para la ejecución del Plan Urban todavía no se haya puesto en marcha ningún proyecto y se dediquen a decir que es ahora cuando se están coordinando".

Según los socialistas accitanos, esta reunión es una muestra de "abandono total del plan, que se encuentra muy retrasado en sus actuaciones comparado con los planes de Baza o Loja". "Es sorprendente que digan que se reúnen ahora para coordinarse, ¿es que en todo este tiempo no ha habido ningún tipo de coordinación entre los principales responsables del equipo de Gobierno del PP? Como es habitual, siempre hacen los deberes tarde", han criticado los socialistas de Guadix.

■■■ FOTOGRAFÍA

Se abre la votación online del Concurso de Fotografía del Centro del Conocimiento

■ Desde el lunes, se pueden votar en la web www.parqueciencias. com las mejores instantáneas del Concurso de Fotografía organizado por el Centro del Conocimiento del Parque de las Ciencias (Plan Avanza del Ministerio de Industria, Turismo y Comercio) con motivo del 15 aniversario del museo y con el objetivo de acercar las nuevas tecnologías de la información a todos los públicos.

El tema del concurso ha sido el Día de Puertas Abiertas organizado el pasado 8 de mayo para celebrar el cumpleaños y al certamen se han presentado 571 fotografías que reflejan desde muy diversas perspectivas este día de celebración.

La votación online se inicia en el marco del Día internacional de la Sociedad de la Información que se celebró el pasado lunes 17 de mayo.

En la web del Parque de las Ciencias se publicará una galería con las fotografías seleccionadas previamente por un jurado para que todo el público pueda votar su favorita y unirse a la conmemoración de este día haciendo uso de las Tecnologías de la Información y la Comunicación (TIC). La votación se podrá realizar online hasta el 30 de mayo.

Los premiados se conocerán en el mes de junio.

Se concederán tres premios: al primero un portátil, una impresora de fotografías y un marco digital; el segundo será reconocido con un notebook, una impresora de fotografías y un marco digital y el tercero se llevará un notebook.

Además, a los 10 primeros finalistas se les regalará una Tarjeta Amiga del Parque de las Ciencias.

■■■ AGRICULTURA

UPA inicia negociaciones con la Agencia Andaluza del Agua para que los regantes recuperen cinco pozos

■ UPA-Granada ha iniciado las negociaciones con la Agencia Andaluza del Agua para que la Comunidad de Regantes de la 'Acequia de San Luis' recuperen el agua de cinco pozos situados en la pedanía accitana de Hernán del Valle que han sido perforados ilegalmente por una empresa productora de hortalizas, informó a Europa Press la organización agraria.

La situación se hizo pública a principios de año, cuando el centenar de afectados optó por encerrarse en la sede provincial de la Agencia Andaluza de Agua para exigir una solución, ya que esta empresa lleva varios años extrayendo "sin ningún control" el agua de esta comunidad de regantes, que han visto reducido su caudal de forma progresiva.

Concretamente, la entidad está usando el agua para regar más de 400 hectáreas de hortalizas, principalmente lechugas, que suministra luego a cadenas de supermercados. Esta situación ha obligado a los agricultores a reducir la superficie de sus cultivos y en los últimos dos años han sido abandonadas varias explotaciones debido a esta "ilegalidad", que también ha sido denunciada ante Servicio de Protección de la Naturaleza de la Guardia Civil.

El secretario de UPA-Granada, Nicolás Chica, asegura que la Comunidad de Regantes Acequia de San Luis cuenta con una concesión de aguas públicas para captar aguas del manantial de Hernán Valle, cosa que "no sucede" con la citada empresa privada, y la organización está negociando con la Administración para que los agricultores recuperen el caudal de 24 litros por segundo que tenían antes.

Chica se mostró "optimista" en cuanto al desenlace de las negociaciones con la Agencia Andaluza del Agua y la empresa privada que ha perforado los pozos, la cual está interesada en legalizar su situación para poder seguir trabajando en la explotación que tiene en Hernán del Valle.

A juicio de UPA el acuerdo es posible, siempre que la entidad respete el caudal que legalmente corresponde a la comunidad de regantes. Consideró además que las intensas lluvias de este invierno facilitarán el consenso, ya que por el momento hay agua suficiente en la zona, que por otra parte, añadió, "nunca es demasiada".

A.P.

Estado en que se encontraba una de las calles de Santa Ana.

■■■ POLÍTICA MUNICIPAL

El PSOE de Guadix valora positivamente el arreglo del Caño de San Antón y del barrio de Santa Ana

A.P.• Guadix

■ El PSOE de Guadix ha valorado positivamente el arreglo y limpieza que se ha llevado a cabo en el Caño de San Antón y el barrio de Santa Ana, después de que el grupo municipal socialista solicitase a través de los medios de comunicación una actuación urgente en ambas zonas de la ciudad.

Entre otras denuncias, los socialistas accitanos dieron a conocer la "dejadez y falta de limpieza" que presentaba el Caño de San Antón, donde habían desaparecido todas las arquetas y una de las bocas del caño estaba atrancada.

Esta demanda fue atendida por el PSOE de Guadix después de recibir las quejas de varios vecinos de la zona.

Estos vecinos, tras un largo período de tiempo, han conseguido a través del grupo municipal socialista, que el Equipo de Gobierno del PP actúe en la zona.

De igual forma, el PSOE de Guadix también atendió las quejas de los vecinos del barrio de Santa Ana, ya que había muchos lugares de esta zona residencial y turística donde el servicio de limpieza y de jardinería "brillaba por su ausencia".

Gracias a esta denuncia pública del PSOE de Guadix, el Equipo de Gobierno del PP ha decidido limpiar y desbrozar las hierbas que crecían descontroladamente en varias calles del barrio de Santa Ana.

Sin embargo, según han destacado los socialistas accitanos, "la falta de limpieza y dejadez que presenta la ciudad por parte del PP sigue estando presente en la mayoría de los barrios, donde las demandas de los vecinos no son atendidas como se merecen".

Por este motivo, el PSOE de Guadix ha manifestado su disposición a todos los ciudadanos para denunciar públicamente cualquier problema que el Equipo de Gobierno del PP "no quiera o no sepa resolver" sobre los barrios de la ciudad.

"Nosotros sí estamos al lado de todos los vecinos de Guadix y no nos vamos a cansar de seguir denunciando este tipo de situaciones, ya que parece que sólo así el PP es capaz de trabajar por la ciudad", han criticado los socialistas accitanos.

■■■ MEDIO AMBIENTE

El Gobierno andaluz pone en marcha en Sierra Nevada un proyecto de restauración forestal para prevenir incendios

■ El consejero de Medio Ambiente , José Juan Díaz Trillo, ha visitado en los municipios granadinos de Pampaneira y Bubión los trabajos de mejora y naturalización de las masas forestales que se efectúan dentro del Espacio Natural de Sierra Nevada. Bajo la denominación 'Monte Siglo XXI' se engloba un proyecto pionero en restauración forestal que apuesta por crear un nuevo modelo de monte mediterráneo más heterogéneo, abierto, diverso y resistente a los problemas ambientales derivados del cambio global, como pueden ser los incendios, la subida de temperaturas, la sequía o la erosión.

Según el consejero, esta experiencia, ensayada en Sierra Nevada, pretende aprovechar las posibilidades que ofrecen los ecosistemas para luchar contra el cambio climático, potenciando su función de sumidero de CO_2 y de freno a la desertización.

Díaz Trillo ha subrayado que el proyecto viene respaldado por el aval científico que representa ser una de las actuaciones promovidas por el Observatorio de Cambio Global.

El consejero ha indicado que se están empleando unas técnicas destinadas a la naturalización de estos enclaves, aprovechando la propia dinámica natural de los procesos ecológicos, mejorando su heterogeneidad espacial, las condiciones de los hábitats, la diversidad de sus funciones y los distintos aprovechamientos.

Así, los trabajos, con una inversión de 4,1 millones de euros, van dirigidos también a la prevención de incendios, con la configuración de estructuras arbóreas y vegetales en las que la propagación del fuego sea más dificultosa. Además, estas tareas mejoran el estado sanitario de las masas forestales y disminuyen el número de árboles enfermos y debilitados.

Al respecto, el titular de Medio Ambiente ha remarcado que el objetivo del proyecto pasa por implantar un modelo forestal que facilite la prevención y control de los incendios, que contribuya a potenciar las múltiples funciones y usos de estos espacios y que incremente sus valores ecológicos y su biodiversidad.

Por otro lado, y coincidiendo con la semana en que se celebra el Día Mundial de la Biodiversidad, la Consejería de Medio Ambiente ha liberado un ejemplar adulto reproductor de águila culebrera tras su paso por el Centro de Recuperación de Especies Amenazadas (CREA) 'El Blanqueo' de Granada.

Éste ha sido uno de los 584 ejemplares manejados en el CREA de Granada el pasado año.

Al igual que esta águila culebrera, cerca de la mitad de los ejemplares que permanecieron ingresados en 2009 en este centro han sido recuperados y devueltos al medio natural.

En lo que va de año han ingresado 111 animales, de los que muchos ya se han restablecido y han sido liberados, mientras que otros individuos permanecen en fase de recuperación. Los datos parciales correspondientes a 2010 también ponen de manifiesto la importancia que los centros de recuperación cobran para la avifauna, pues más del 90% de los atendidos en el centro granadino son aves.

El águila culebrera está incluida en el Catálogo Andaluz de Especies Amenazadas como 'Especie de interés especial'.

■■■ GUIA

Editan la guía del Parque Nacional de Sierra Nevada, con rutas y planos gráficos

■ El Ministerio de Medio Ambiente, y Medio Rural y Marino (MARM) ha editado, en colaboración con el Ministerio de Fomento la Guía del Parque Nacional de Sierra Nevada, que recoge información sobre las rutas de senderismo que se pueden realizar en el macizo montañoso y adjunta planos topográficos del mismo.

En la primera parte de la Guía, que se enmarca en la serie 'Parques Nacionales de España', se ofrecen datos relativos al medio natural de Sierra Nevada, con información sobre su geología y geomorfología, climatología, ecosistemas, y sobre la flora y fauna propias de esta zona de montaña, según informó hoy en un comunicado el MARM.

A continuación se relacionan las rutas de senderismo que se pueden recorrer en este Parque Nacional y se precisa su denominación, longitud, puntos de inicio y final, duración aproximada del recorrido, así como el grado de dificultad, y descripción de los ecosistemas representados.

El manual, que también incluye un apartado con información práctica sobre direcciones y servicios, datos de acceso al Parque y normativa vigente, está ilustrado con numerosas fotografías de los lugares descritos.

Además, la guía viene acompañada de dos planos topográficos del Parque Nacional, realizados a escala 1:25.000 y pertenecientes a la base cartográfica del Instituto Geográfico Nacional.

■■■ NOMBRAMIENTOS

Primeros nombramientos del obispo accitano, Ginés García, en la diócesis de Guadix

■ Coincidiendo con la fiesta de San Torcuato, patrón de la diócesis accitana, el sábado 15 de mayo, el obispo de Guadix, Mons. Ginés García, ha hecho públicos dos nuevos nombramientos pastorales. Son los primeros nombramientos que realiza en la diócesis desde que fuese consagrado obispo el pasado 27 de febrero. El primero de los nombramientos hace referencia a la Vicaría Judicial, que quedó vacante en diciembre pasado tras la muerte de su titular, el sacerdote José María Hernández Ballesteros. Ha sido nombrado Vicario Judicial el sacerdote Juan José Toral Fernández, natural de Guadix y párroco de Santiago, de Baza. Y en el Cabildo catedralicio ha sido nombrado Canónigo Penitenciario el sacerdote Pascual Cabrera Gea, natural de Huéscar y párroco de San Miguel, de Guadix. Los dos sacerdotes que han recibido nombramientos tendrán que tomar posesión de sus cargos en los próximos días.

Comarca

➤ Todo el proceso de escolarización y matriculación podrá realizarse a través de internet desde el curso 2010-2011 ■ Página 12

➤ APREAN oferta nuevos cursos gratuitos en renovables para desempleados y trabajadores del sector ■ Página 13

■■■ CONVENIO

La Consejería de Educación y la Diputación posibilitan obras de reparación y mejora en once centros docentes de la provincia

■ La Consejería de Educación llevará a cabo el control y seguimiento técnico de la ejecución y certificación de las obras y subvencionará el coste total de los materiales

D.G

Firma del convenio entre la consejería de Educación y la Diputación de Granada.

REDACCIÓN. Comarca

■ La Consejería de Educación de la Junta de Andalucía y la Diputación Provincial de Granada han firmado un convenio en virtud del cual, ambas administraciones financiarán obras de reparación y mejora en once centros educativos en otros tantos municipios de la provincia.

En concreto la Consejería de Educación de la Junta de Andalucía y la Diputación Provincial de Granada, ésta última, en representación de los Municipios beneficiarios se coordinarán y colaborarán la para la financiación de obras de reparación y mejora en once centros docentes de la provincia dentro del Programa de Fomento de Empleo Agrario de 2009.

En concreto, los centros docentes CPR Bellasierra de Aldeire, CPR Barranco Poqueira de Capileira, CEIP Ntra. Sra. Del Rosario de Domingo Pérez, CEIP Cristo del Rescate de Escúzar, CPR Negratín de Freila, Escuela Infantil El Portal de Belén e Granada, CEIP Gran Capitán de Jerez del Marquesado, CEIP San Miguel de Armilla, CPR Alquife-Lanteira de Lanteira y CEIP San Isidro Labrador de La Malahá, van a acometer arreglos en sus patios, pistas o aseos para lo cual la Diputación Provincial se compromete a colaborar con los municipios correspondientes, a fin de redactar las correspondientes Memorias y Relaciones Valoradas, que describan técnicamente las actuaciones a acometer en cada uno de los citados centros. Además la institución provincial realizará por si misma, o a través de los servicios municipales de las citadas Corporaciones Locales, todos los trámites necesarios para la ejecución de las obras de las actuaciones previstas, a incluir posteriormente en los correspondientes Acuerdos Ejecutivos.

Asimismo llevará a cabo el control, dirección técnica y coordinación de seguridad y salud de la ejecución y certificación final de las obras, que deberán ser supervisadas por un técnico del Ente Público Andaluz de Infraestructuras y Servicios Educativos perteneciente a la Consejería de Educación. Por otra parte solicitará al Instituto Nacional de Empleo las subvenciones para contratación de trabajadores desempleados, preferentemente eventuales agrarios, a los que gestionará los expedientes administrativos derivados de las mencionadas contrataciones.

Por su parte la Consejería de Educación llevará a cabo el control y seguimiento técnico de la ejecución y certificación de las obras y subvencionará el coste total de los materiales, así como los costes extrasalariales y diferencias salariales necesarios, para la realización de las actuaciones.

■■■ TELECENTROS

Diputación financia la renovación 32 Telecentros en la provincia

■ La red de Telecentros de la provincia de Granada va a experimentar una importante mejora y renovación gracias al convenio firmado esta mañana entre la Diputación Provincial de Granada y el Consorcio "Fernando de los Ríos" a través del cual la Diputación otorgará una ayuda financiera por importe total de 428.647,68 euros, entre 2010 y 2013, con el objeto renovar la red de telecentros de 32 municipios de la provincia.

De los 32 municipios beneficiarios de este acuerdo, 13 son ELAs y anejos de municipios. Tal y como ha explicado el presidente de la Diputación, Antonio Martínez Caler, "pretendemos dotar de un presupuesto para que todos los ciudadanos de la provincia tengan las mismas oportunidades, el acceso a internet no debe tener límites"

La provincia de Granada cuenta con 203 centros públicos de acceso a internet sumando Telecentros, Centros Guadalinfo y CAPIS (centros de acceso público a internet en barriadas menos favorecidas que tienen por objeto la inclusión social de los sectores de la población más desfavorecidas) esto significa que el 25% de los centros públicos de toda la comunidad autónoma, se ubican en la provincia de Granada.

Los telecentros son lugares públicos donde se utilizan las nuevas tecnologías de la información para desarrollar actividades laborales a distancia y se ofrecen servicios como teleformación, banda ancha o servicio telefónico.

En este sentido según el Director General del Consorcio Fernando de los Ríos, Juan Francisco Delgado cada euro que se invierte en capacitación de capital humano se convierte en 2,5 euros "gracias a esta inversión vamos a conseguir que la provincia de Granada tenga mayor capacitación en capital humano y va a multiplicar la competitividad, la capacidad de competir con otros territorios y se posibilita que los ciudadanos estén más formados en el uso y posibilidades que ofrece la red". Por su parte el delegado de Innovación, Ciencia y Empresa de la Junta de Andalucía, Francisco Cuenta ha asegurado que la totalidad de la provincia de Granada cuenta con banda ancha independientemente de la dificultad de su orografía.

"Esto significa un salto cuantitativo que va a contribuir a un rendimiento muy importante de las pequeñas y medianas empresas".

■■■ TURISMO

La implantación de la Q de calidad, un factor de competitividad para las empresas de turismo de la zona de Guadix

■ El Centro de Apoyo al Desarrollo Empresarial (CADE) de Alquife, dependiente de Andalucía Emprende, Fundación Pública Andaluza, ha celebrado con fecha 29 de abril en la Casa de la Cultura del Ayuntamiento del Valle del Zalabí una jornada sobre 'La Implantación de la Q de Calidad para Empresas de Turismo'.

El objetivo del encuentro ha sido el de concienciar a los empresarios turísticos de la zona sobre la necesidad de incorporar factores de competitividad, así como informarles sobre la implantación de la Q de Calidad, y los beneficios que supone para establecimientos y clientes.

En la jornada han participado el especialista en implantación de planes de calidad de Eqtec Consultores, José Fuentes Escudero; el gerente de la Asociación para el Desarrollo Rural Comarca de Guadix, Juan José Manrique, que ha hecho una amplia exposición sobre ayudas a la implantación de sistemas de Calidad en el Marco de la Estrategia de Actuación Global de la Comarca de Guadix y Francisco Rivera Navarro y Silvia Marcos Expósito, miembros de la empresa turística Cuevas la Granja, que han ofrecido una exposición pormenorizada de la experiencia de su empresa tras la implantación de la Q de calidad.

Todos los participantes en el encuentro han coincidido en destacar la conveniencia de implantar normas de calidad como elemento diferenciador y como medio de consolidación del sector turístico en la zona, por lo que animaron a los asistentes a hacer uso de las líneas de financiación existentes para su implantación.

■■■ EDUCACIÓN

Todo el proceso de escolarización y matriculación podrá realizarse a través de internet desde el curso 2010-2011

REDACCIÓN.• Comarca

■ Las familias andaluzas podrán realizar todo el proceso de escolarización y matriculación a través de internet desde el próximo curso, 2010-2011, según ha informado el consejero de Educación, Francisco Álvarez de la Chica, en el Parlamento. En su comparencia, el consejero ha explicado el sistema de información Séneca impulsado desde la Junta, con el objetivo de simplificar los procedimientos de gestión e intercambio de información de los centros docentes andaluces.

Séneca se puso en marcha en 2001 y desde esa fecha ha ido evolucionando y creciendo en distintas fases hasta consolidarse. Un vez generalizado en los centros públicos "damos un paso más para extenderlo a todo el sistema educativo, incluyendo centros privados y concertados", ha afirmado Álvarez de la Chica.

Este sistema de información está disponible a través de internet 24 horas al día, 365 días al año, ofreciendo todas las garantías de seguridad, disponibilidad y acceso. Con esta iniciativa se pretende generalizar la administración electrónica y avanzar hacia la administración educativa electrónica.

Asimismo, permite también la tutoría electrónica mediante la cual los padres podrán intercambiar información relativa a la evolución escolar de sus hijos. De esta manera, Séneca se convierte en "un canal de comunicación privilegiado" entre las familias y el centro para el seguimiento del alumnado.

Administración electrónica

La Junta de Andalucía extenderá la Administración electrónica a la totalidad de los centros del sistema educativo andaluz, lo que permitirá simplificar su gestión e impulsar la comunicación con las familias.

A partir de ahora, la tramitación de los documentos y procedimientos, como los relativos a certificaciones académicas o actas de calificaciones, se realizarán exclusivamente en formato electrónico, eliminando la versión en papel escrito.

De igual modo, las familias podrán realizar por internet todo el proceso de escolarización y seguir la evolución académica del alumnado a través de la tutoría virtual.

Éstas son las principales novedades que se recogen en el decreto regulador del Sistema de Información Séneca, aprobado por el Consejo de Gobierno para establecer su utilización en la gestión de la educación andaluza.

La norma dota de un marco jurídico a los procedimientos que se realizan a través de esta aplicación informática que la Consejería de Educación viene desarrollando y ampliando desde 2001.

El consejero de Educación, Francisco Álvarez de la Chica, ha destacado la relevancia de este sistema y ha recalcado las ventajas que supone tanto para los centros educativos y el profesorado como para las familias de los alumnos.

De este modo, además de agilizar los procedimientos y aliviar los trámites burocráticos, ofrece a los padres una herramienta para acceder a la información sobre los estudiantes "con todas las garantías de confidencialidad".

El sistema Séneca "facilita la relación de alumnos, profesores, centros y familias con la Administración educativa y entre sí", ha destacado el consejero, que ha incidido en la eficacia e innovación tecnológica del nuevo modelo, por el que ya se han interesado otras comunidades e incluso otros países.

El decreto aprobado otorga "extensión y validez jurídica y administrativa a todos los procedimientos que se realizan a través de Séneca", ha asegurado Álvarez de la Chica, para quien resulta fundamental la accesibilidad que proporciona un sistema "operativo las 24 horas los 365 días del año".

La consolidación de la Administración educativa electrónica a través de su regulación es uno de los principales objetivos que incluye la iniciativa Esfuerza para el progreso de la educación en Andalucía, presentada por el presidente de la Junta el pasado 6 de mayo.

AGENCIA

La escolarización y matriculación de alumnos se podrá hacer mediante Internet.

■■■ NOMBRAMIENTO

El accitano Antonio López será el presidente de la Cámara de Cuentas de Andalucía

■ El catedrático en el área de Economía Financiera y Contabilidad de la Universidad de Granada Antonio López Hernández se convertirá en el primer presidente de la Cámara de Cuentas de Andalucía, a propuesta del PSOE-A, una vez sean renovados los cuatro cargos de la institución, cuyo mandato espiró en 2008.

Fuentes socialistas ha informado de que esta será una de sus propuestas para renovar uno de los dos cargos que le corresponde en la Cámara de Cuentas, tras el acuerdo alcanzado con el PP para desbloquear la renovación de esta institución, cuyo consejero mayor hasta ahora era Rafael Navas.

El acuerdo, pendiente de aprobación por el Parlamento, otorga al PP la designación de la vicepresidencia.

Nacido en Guadix (Granada) en septiembre de 1960 (49 años de edad), desde 2000 es catedrático de Universidad en el área de Economía Financiera y Contabilidad (Universidad de Granada), habiendo centrado su docencia de grado en materias relacionadas con los sistemas de información financiera de las entidades públicas y de las empresas de negocios. El futuro presidente de la Cámara de Cuentas inició sus estudios universitarios en la Universidad de Granada, donde se diplomó en Ciencias Empresariales (1983). Posteriormente, se licenció en Ciencias Económicas y Empresariales en la Universidad de Málaga (1983) y en esta misma Universidad, en 1992, se Doctoró en Ciencias Económicas y Empresariales con la Tesis Doctoral: La Contabilidad Pública en el Subsector de la Administración Local, calificada Cum Laude por unanimidad. Asimismo, obtuvo el Premio Blas Infante (edición 1997), otorgado por el Instituto Andaluz de Administración Pública, en la Modalidad "Iniciativas innovadoras que favorezcan la modernización de la Administración Pública de la Junta de Andalucía y de la Administración Local del territorio de Andalucía".

■■■ FORMACIÓN

APREAN oferta nuevos cursos gratuitos en renovables para desempleados y trabajadores del sector

■ Se impartirán en la modalidad a distancia para facilitar el acceso de alumnos de cualquier punto de Andalucía

APREAN

Las energías renovables, un sector con futuro.

REDACCIÓN. • Comarca

■ La Asociación de Promotores y Productores de Energías Renovables de Andalucía (APREAN) ha anunciado su nuevo programa formativo para el presente año, con una oferta de 250 plazas en ocho cursos, de carácter gratuito, destinados a desempleados andaluces y trabajadores del sector de las energías renovables, agua e industrias extractivas.

Los cursos, impartidos por el Instituto de Investigaciones Ecológicas (INIECO) y cofinanciados por la Consejería de Empleo de la Junta de Andalucía y el Fondo Social Europeo, se desarrollarán en la modalidad a distancia", sin necesidad de realizar ningún desplazamiento durante todo el período de formación, para así facilitar la participación de alumnos que residan en cualquier punto de Andalucía.

El plan de formación contempla como objetivo el conocimiento de la situación actual del sector de las energías renovables, con aprendizaje de las tecnologías disponibles, las características y aplicaciones para cada caso así como la viabilidad económica de su promoción.

También comprende el análisis de tecnologías con fuerte capacidad de crecimiento como son la energía off shore, la termoeléctrica y del hidrógeno.

Dentro del catálogo de cursos, se encuentra el estudio de las necesidades de cualquier promotor eólico antes de construir un nuevo parque, la viabilidad económica y técnica de proyectos de energía solar, la estructura y funcionamiento del mercado eléctrico, los avances en la gestión de la energía de la biomasa o temáticas de interés más general como son las habilidades directivas o el aprendizaje del inglés.

Los títulos de los cursos, con su duración y números de plazas, son los siguientes: energía eólica (138 horas-40 plazas), energía solar fotovoltaica (138 horas-40 plazas), energía solar térmica (138 horas-40 plazas), energía de la biomasa (128 horas-40 plazas), energía hidráulica y del hidrógeno (118 horas-22 plazas), estructura y funcionamiento del mercado eléctrico (128 horas-24 plazas), habilidades directivas y motivación personal (133-21 plazas) e inglés avanzado (128 horas-20 plazas).

La reserva de plazas para cada curso se realizará por riguroso orden de inscripción.

Los interesados pueden recibir mayor información sobre el programa formativo y trámites de matriculación en el teléfono 900 84 10 50 y en la web www.aprean.com (pestaña formación).

Los alumnos recibirán un certificado acreditativo expedido por la Asociación de Promotores y Productores de Energías Renovables de Andalucía (APREAN) en colaboración con el Servicio Andaluz de Empleo.

■■■ JUVENTUD

El IAJ pondrá en marcha 28 campos de trabajo, en los que podrán participar más de 700 jóvenes

■ El Instituto Andaluz de la Juventud (IAJ) pondrá en marcha este verano 28 campos de trabajo, en los que podrán participar más de 700 jóvenes. Los campos de trabajo constituyen una oferta de actividades a desarrollar durante el verano, consistentes en la realización, de forma voluntaria y desinteresada, de tareas de proyección social que revierten en beneficio de la comunidad en la que se desarrollan. Además, incluyen un programa de actividades complementarias de carácter lúdico, recreativo y sociocultural, especialmente dirigidas al conocimiento del entorno. En este sentido, los campos programados este año se ubican en los municipios de Lubrín, Paterna del Río, Almócita y Abrucena, en la provincia de Almería; San Roque, Cádiz capital, Jerez de la Frontera y Alcalá de los Gazules, en la provincia de Cádiz; conjunto arqueológico Medina Azahara, Montoro y Priego de Córdoba, en la provincia de Córdoba; Algarinejo, Montefrío, Cuevas del Campo y Padul, en la provincia de Granada; en Cumbres Mayores, Cortegana, y Huelva capital, en la provincia de Huelva; en Baeza, Linares y Alcalá la Real, en la provincia de Jaén; en Yunquera, Cortes de la Frontera y Cañete la Real, en la provincia de Málaga, y en Santiponce, Osuna, Mairena del Alcor y Constantina, en la provincia de Sevilla. Las modalidades en las que se enmarcan los campos programados este año son 'Arqueología', 'Investigación, recuperación y rehabilitación del patrimonio', 'Medio ambiente' e 'Intervención social y acción comunitaria con diversos sectores de población'. Del total de campos de trabajo que se van a desarrollar durante este verano en Andalucía, se celebran por primera vez 'Lugar de encuentro de capacidades', del 1 al 15 de agosto en Priego de Córdoba (Córdoba); '¡A jugar! Recuperando los juegos populares del entorno', del 14 al 28 de julio en Cumbres Mayores (Huelva); 'Las salinas de Cardeñas', del 16 al 30 de julio en Huelva capital, y 'Recuperación del complejo ambiental-cultural El Castillo', del 16 al 30 de julio en Yunquera (Málaga). Las personas interesadas pueden obtener más información y solicitudes en la web:www.juntadeandalucia.es/ patiojoven.

■■■ LABORAL

El calendario laboral de la construcción firmado por CCOO entrará en vigor en los próximos días

■ El calendario laboral rubricado el pasado 6 de abril entre FECOMA-CCOO de Granada y la Asociación de Constructores y Promotores de Granada y ASOPYMEC (Asociación de la Pequeña y Mediana Empresa), con un cómputo anual de 1.738 horas para los 35.400 trabajadores del sector en la provincia, se convertirá en el único calendario laboral válido en la provincia de Granada y entrará en vigor en los próximos días. Así lo han acordado la Delegación de Empleo y los firmantes mediante un pacto estatutario.

El secretario general de FECOMA CCOO de Granada, Francisco Quirós, ha explicado que el calendario laboral que se firmó el pasado 6 de abril conlleva beneficios y mejoras en materia de prevención de riesgos laborales, seguridad y Salud Laboral para los trabajadores.

Concretamente, durante todo el mes de julio y la primera quincena de agosto el horario laboral será intensivo desde las 7 hasta las 14 horas "para prevenir que se produzcan accidentes como los golpes de calor, muy frecuentes en verano".

Para el responsable de Acción Sindical de CCOO de Andalucía, Juan Martínez, "este calendario laboral no lesiona los derechos de los trabajadores sino todo lo contrario es un avance que CCOO ha peleado y conseguido en las mesas de negociación de todas las provincias andaluzas".

La firma del calendario de la provincia de Granada se ha realizado en consonancia con el acuerdo alcanzado entre las federaciones andaluzas de FECOMA CCOO de Andalucía y MCA UGT sobre el calendario laboral de la Construcción que han trasladado a cada una de las provincias andaluzas, excepto en Granada donde MCA UGT no se ha adherido.

Fecoma CCOO de Granada iniciará días antes de la entrada en vigor de la jornada continuada, una campaña informativa en los centros de trabajo para recordar a los empresarios sobre la existencia de este calendario y su aplicación.

RKB 107.9 MHz Radio Kabila Benalúa Emisora Municipal RKB

plaza pública

LA FRASE *Las personas no son recordadas por el número de veces que fracasan, sino por el número de veces que tienen éxito* **Thomas Alva Edison**

la encuesta

¿Gasta mucho este equipo de gobierno en festejos?

Este pasado fin de semana se han celebrado muchas actividades con motivo de la fiesta patronal de San Torcuato, hasta el extremo que ha parecido una pequeña feria. Y es que desde que entró este equipo de gobierno han sido bastantes las fiestas que se han recuperado y potenciado, especialmente esta que nos ocupa. En muchas ocasiones, la oposición ha criticado el gasto excesivo que el Ayuntamiento de Guadix realiza en ferias y fiestas, con la Feria de Guadix a la cabeza. Teniendo en cuenta la difícil situación económica que atravesamos, consideran excesivo este gasto cuando habría otras causas sociales a las que destinar los fondos. A raiz de celebrarse las fiestas de San Torcuato, y haciéndonos eco de esta polémica, planteamos en la encuesta de la web de este semanario, www.wadi-as.es, una serie de cuestiones para que nuestros visitantes voten:

- Precisamente por la difícil situación que se está pasando son necesarias la organización de festejos, de tal forma que los vecinos de Guadix puedan evadirse por unas horas de la realidad y divertirse.
- En vez de gastar tanto en fiestas, sería necesario un recorte de este tipo de gastos y emplearlos a ayudar a las personas que lo están pasando mal.
- Tenemos que tener en cuenta que el gasto no es tan elevado como parece, ya que muchas actividades no le cuestan nada al ayuntamiento al estar organizadas por otros entes.
- Este equipo de gobierno se ha propuesto convencer a la ciudadanía de su gestión de la forma más fácil, ofreciéndoles fiestas y así convenciéndolos.
- La identidad de un pueblo se determina por la calidad de sus fiestas, así que hay que seguir trabajando en este aspecto.

por méritos

UNED EN GUADIX

Guadix se suma a la oferta universitaria que se ofrece a través de la Uned y cuenta ya con un aula de extensión de la Universidad a Distancia que facilitará el acceso universitario a los mayores de 25 años y que contará con todos los servicios telemáticos necesarios para permitir la realización de tutorías a través de vídeo-conferencia, así como el acceso a través de Internet a seminarios, etc... .

CONVENIO PARA MEJORAR INFRAESTRUCTURAS EDUCATIVAS

La Consejería de Educación de la Junta de Andalucía y la Diputación Provincial de Granada han firmado un convenio en virtud del cual, ambas administraciones financiarán obras de reparación y mejora en once centros educativos en otros tantos municipios de la provincia, entre ellos varios de la comarca de Guadix.

CAMPEONATO DE ANDALUCIA DE DISCAPACITADOS

Caras de ilusión, afán de superación y mucha lucha fueron la tónica habitual en la pista de atletismo Francisco Fernández Peláez "Paquillo". Atletas con discapacidad intelectual provenientes de todos los rincones de Andalucía celebraron el jueves 13 y viernes 14 de mayo el Campeonato de Andalucía para personas con discapacidad intelectual que se celebró en la ciudad accitana.

Personajes de la comarca

Juan Zamora es un ejemplo de superación, acumula más de 10.000 kilómetros en sus piernas y este año afronta su décima subida a los Lagos de Covadonga. Lo más complicado para este benaluense es poder compaginar el trabajo con el deporte, aunque lleva haciéndolo muchos años.

El ciclista Juan Zamora cumple su noveno año en el circuito de Ciclismo a Fondo

RAMÓN UBRIC• Guadix

El ciclista benaluense Juan Zamora López es un auténtico ejemplo de superación en el deporte, ya que durante todos los años entre entrenamiento y competiciones, las cifras de Zamora superan los 10.000 kilómetros recorridos en bicicleta. Este maestro y director del Colegio San Gregorio de Alcudia, cuya afición diaria es la del ciclismo y que fue premiado en la pasada Gala del Deporte, ya completó el pasado año una gran hazaña que le permitió contemplar un paisaje tan singular como el del Camino de Santiago. Este año afronta su novena participación en el circuito de Ciclismo a Fondo y aún le queda cuerda para rato. Comenzó en el Club Ciclotourista Guadix y, actualmente, pertenece al Club Ciclista Acci, con casi 50 inscritos más. A Zamora le acompañarán otros ciclistas de la comarca en el circuito como Paco Escudero, Manuel Hernández y Miguel Ángel Navarro.

Este trotamundos de la bicicleta ha iniciado, por noveno año consecutivo, el circuito de Ciclismo a Fondo. Este circuito comenzó el pasado domingo 16 de mayo en la Martínez Oliver de Almería, que contó con la presencia del pentacampeón del Tour de Francia, Miguel Induráin, al que se le hizo un homenaje. Fue una prueba que discurrió sobre 131 kilómetros, tuvo 560 participantes con 14 de la comarca de Guadix y la presencia de Francis Cabello y Rubén Plaza.

Juan Zamora, que lleva más de 30 años viviendo en Guadix, afrontará el reto de su décima subida a Los Lagos de Covadonga: "Fue un objetivo que me marqué hace ya muchos años. Empecé en el año 1996 en la Clásica Internacional de los Lagos que es una prueba de mucha dureza sobre 120 kilómetros. No es una distancia muy larga, pero en medio hay un puerto de primera La Tornería, un puerto de segunda como es La Rebollada y, por último, la ascensión a Los Lagos que es donde se pone la cosa difícil y dura".

Otro reto importante para Zamora este año será la subida al Angliru: "Es una prueba que ha estado incluida en la Vuelta a España, pero por su dureza la han eliminado. El terreno asturiano es muy quebrado y se caracteriza por ser puertos muy cortos, pero muy intensos. Es al contrario de lo que pasa en el Tour, donde hay puertos largos pero muy tendidos. Este es un puerto corto, con mucha dureza y con rampas hasta incluso del 26% y será difícil".

Dentro del circuito de Ciclismo a Fondo, Zamora también tiene previsto acudir, como prueba de rodaje a la Moratalla (Murcia) sobre 180 kilómetros. Además, un año más, participará en la Quebrantahuesos que se desarrolla en territorio francés y español con 210 kilómetros y tres puertos Tour como el Portalet, el Marie Blanque y el Sompourt. Pero la cosa no queda ahí, ya que este apasionado de la bicicleta acudirá posteriormente a la Perico Delgado, la Óscar Sevilla e incluso la Miguel Induráin ya en el mes de julio.

Este maestro confía en conseguir la plata en el circuito de este año: "Los nueve años del circuito para mí han sido participaciones muy intensas, donde he hecho tres años bronce, tres años plata y dos años oro. Este año mi objetivo propuesto es hacer por lo menos plata. Completar un mínimo de ocho pruebas de las veinte de las que consta el circuito. En cada prueba hay diplomas de oro, plata y bronce en función del tiempo que tú empleas en hacerlo".

Zamora es consciente de la dificultad de su nuevo reto: "El mérito es estar tanto años al pie del cañón porque son ya nueve años y, sobre todo, compaginar trabajo y entrenamiento". La afición por el ciclismo le viene desde pequeño a este benaluense: "Cuando no había transporte escolar, veníamos con nueve años al instituto hasta Guadix en bicicleta desde Benalúa. Empezábamos a cuidar de ella y después me surgió el gusanillo".

Critica musical

Guadix Clásica 2010

Francisco Hernández Cruz

Llegó el primaveral mes de mayo y, con él, una nueva edición del ciclo de música clásica accitano, ¡la decimoctava ya! ¡Quién nos lo iba a decir! Recuerdo, en este sentido, las conversaciones de varios amigos en aquel entonces, cómo nos frotábamos las manos pensando que, en Guadix, podríamos escuchar grandes conciertos, sin necesidad de desplazarnos al auditorio de Granada, o esperar el festival internacional de aquella ciudad...

En esta ocasión se inició el pasado viernes, catorce de mayo, con la FILARMÓNICA ITALIANA, una compensadísima, aunque poco numerosa, orquesta en la que, a simple vista, destacaba su juventud. Realmente, pocas veces es dado escuchar un conjunto en el que viento y cuerda se acoplen tantísimo, hasta incluso confundirse, y dificultando siempre su distinción. ¡Una verdadera joya! El programa, con obras de Beethoven, Haydn y Mozart, era más que apetecible, además de harto comprometido para los intérpretes, por lo conocido. El "Coriolano" beethoveniano que iniciaba la sesión ya mostró, con sus crescendos, repeticiones temáticas y una dulzura interpretativa especial, que estábamos ante una memorable noche. Y tal fue, porque la sinfonía "La Sorpresa", de Haydn, con sus cuatro movimientos bien diferenciados, fue, sencillamente, magistral. En el adagio, dio mejor sensación el viento, perfecto; pero ello no quiere decir, ni con mucho, que defraudara la cuerda, ajustadísima. El majestuoso final, allegro molto, cerró una inolvidable primera parte. El resto del concierto lo ocupaba la tan conocida Sinfonía nº 40 mozartiana. ¡Qué decir! Faltan adjetivos para definir esta nueva interpretación, portentosa toda ella, si bien, a nosotros, nos atrae más el minueto. Todo estuvo dirigido por la joven y elegantísima Inma Shara, una genio en potencia. Sabe ganarse tanto a la orquesta (femenina ella...) como al público, con el que conecta magníficamente, aprovechando una gran simpatía gestual. En definitiva, espectacular inicio de esta decimoctava edición.

Al siguiente día, festividad de San Torcuato, correspondía el turno al TRÍO GARNATI (violín, violonchelo y piano), formado por los hermanos Pablo y Alberto Martos Lozano, junto al pianista Tommaso Cogato. La recién restaurada iglesia de la Magdalena, con su magnífica acústica, era el lugar elegido en esta ocasión. Temíamos que, como el año anterior, el intencionado ruido callejero restara atención al respetable, pero, gracias a Dios y, sobre todo, al buen hacer de la tantas veces sacrificada funcionaria municipal, pudimos disfrutar de un magno y comprometido concierto. Decimos comprometido, porque no debe resultar fácil, para quienes salieron de Guadix siendo niños, debutar en su ciudad natal y en un Ciclo Internacional, cual reza en el subtítulo del programa. ¡Todo fue superado! ¡Y con sobresaliente! Interpretaron obras del enrevesado Debussy, Falla, Cassadó y Ravel, por lo general poco conocidas y de gran dificultad expresiva (un conjunto sinfónico esconde más fácilmente posibles errores...); la conjunción de los tres instrumentos fue en todo momento perfecta, perfecto el afinamiento y perfecto también el matizar de los tres jóvenes profesores; resultado: colosal noche, de la que pudimos disfrutar quienes, esta vez sí, llenábamos el otrora templo. Puestos a destacar algo, lo haríamos, subjetivamente, con los "Requiebros", de Gaspar Cassadó, donde el violonchelo de Alberto y el piano de Tommaso, sencillamente, lo bordaron. ¡Enhorabuena al trío!, y que, a ser posible, se repita su presencia en Guadix.

Esta primera parte del Ciclo la cerró, el domingo, en el Mira de Amescua, la ORQUESTA GENERALIFE, bajo la dirección de nuestro paisano y catedrático de guitarra Carmelo Martínez. Se inició el concierto con "La oración del torero" (sólo cuerda), de Turina, y sin dirección, aunque el buen hacer del concertino, el catedrático Janos Nagy, prácticamente ejercía como tal... Tuvo una más que destacada actuación, a nuestro entender, el bajo, instrumento que desplegó una ejemplar dulzura que llenó de encanto la noche y nos hizo, como suele decirse, entrar en calor... El conocido "Concierto de Aranjuez", de Rodrigo, cerraba la primera parte del concierto, ahora con la orquesta ya completa. El profesor David Martínez, solista, nos hizo disfrutar la guitarra con los increíbles sones que arranca a su instrumento, siempre bien conjuntado con la orquesta. La "Romanza andaluza", de Sarasate, también de sólo cuerda, dio pie al lucimiento del también profesor Janos Nagy. La orquesta, muy reducida ahora, mostró un buen hacer bajo la experta batuta de su director. Cerró la noche el "Concierto andaluz para cuatro guitarras y orquesta", del mismo Joaquín Rodrigo. Los solistas fueron los profesores David Martínez, José Luis Morillas, Gloria Medina e Ignacio Ábalos. El primer movimiento, tempo di bolero, propició el que el público pudiera apreciar la bondad del viento de la orquesta, muy acertado en todo momento, con el justo volumen, y siguiendo siempre las matizaciones del director en las múltiples repeticiones temáticas; un verdadero buen hacer. El adagio que continuaba la obra, sencillamente, precioso, muy bien interpretado, de los que "ponen la piel de gallina", al decir popular, y con estos aires, populares, finaliza el "Concierto andaluz", con un allegretto en el que el diálogo entre los diversos instrumentos, muy matizado, patentiza el buen hacer de orquesta, solistas y dirección. Sólo nos resta transmitir nuestras felicitaciones y agradecimiento al Real Conservatorio Superior de Música Victoria Eugenia, de Granada, cuna de este conjunto orquestal.

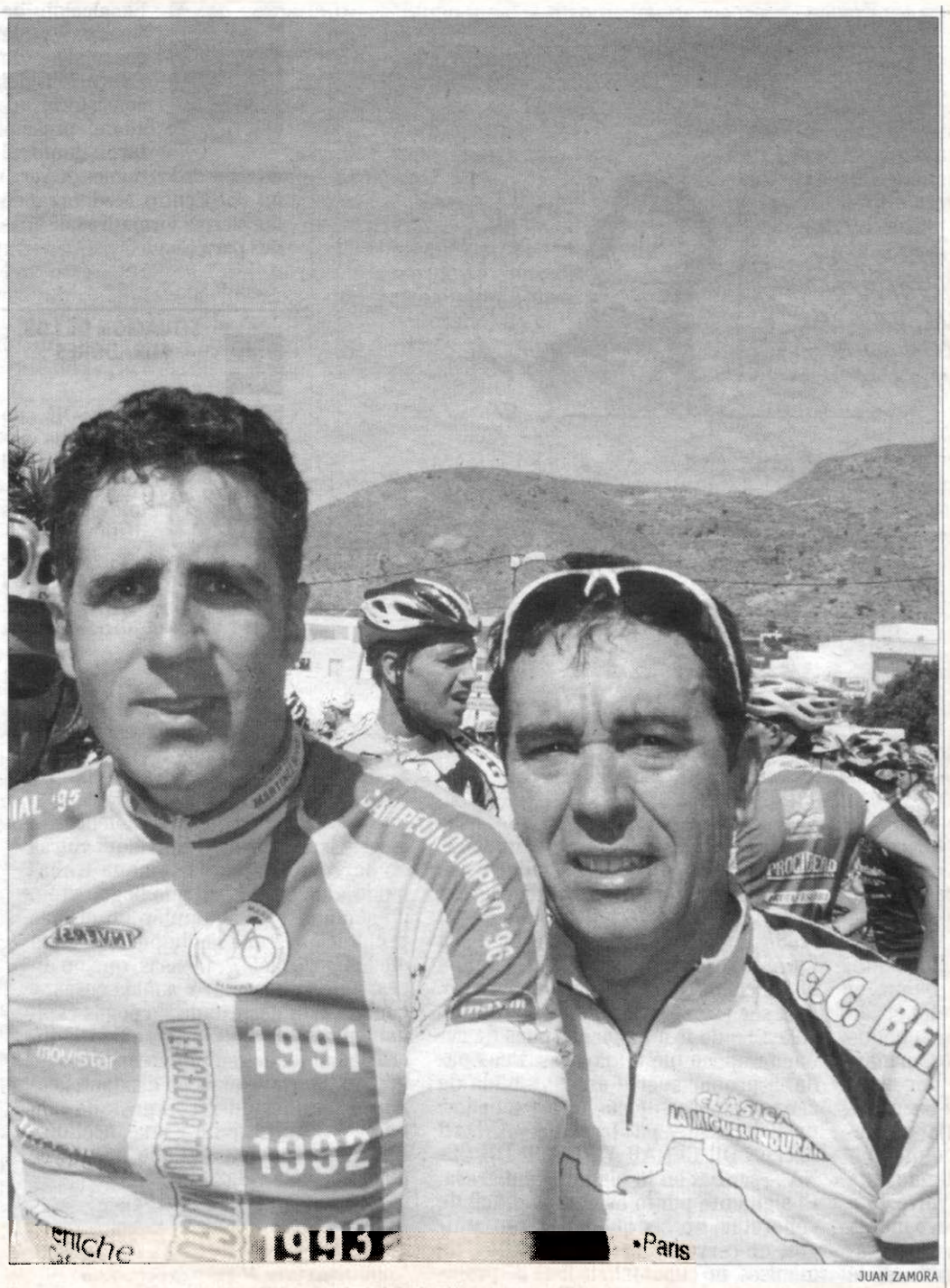

JUAN ZAMORA

Juan Zamora, a la derecha, junto a Miguel Induráin el pasado fin de semana en Almería.

ALGO MÁS QUE PALABRAS

La migración en las familias

Por Víctor Corcoba Herrero

Siempre se ha dicho que el futuro depende, en gran parte de los hogares. Este año, la celebración del Día Internacional de la Familia (15 de mayo) se centra en los efectos de la migración en los linajes de todo el mundo. Es un signo de los tiempos actuales que las personas vayan de un sitio para otro en busca de mejores oportunidades. El rechazo a los flujos de la movilidad humana, aparte de ser un hecho injusto, contradice lo que debiera ser innato en toda persona, la cultura de la acogida. Es hora, pues, de que todos los gobiernos del mundo trabajen por hacer la vida más humana para todos, sin que pueda prevalecer discriminación alguna por razón de nacimiento, raza, sexo, religión, opinión o cualquier otra condición o circunstancia personal o social.

Por desgracia, los migrantes son los que más suelen sufrir las crisis económicas, sumado al desprecio de algunas gentes que les hacen soportar duras condiciones de vida. Los derechos humanos no pueden entrar en crisis. Tanto los migrantes como sus familias, tienen el derecho de ser respetados por su propia cultura y de recibir ayuda y apoyo de los Estados para que libremente se integren a la comunidad y contribuyan a ella. En todas las sociedades del planeta, tan parceladas y rígidas en ocasiones, se precisa buscar un justo equilibrio entre el respeto de la propia identidad y el reconocimiento de la ajena. Nos consta que en los últimos tiempos han aumentado las llamadas "comunidades blindadas", una defensiva cruel e inhumana a más no poder, que es toda una ofensa a la dignidad humana.

Las familias migratorias lo están teniendo complicado en muchos países del mundo, cuando en el mundo hay espacio para todos. Ellos no son la amenaza real, sino nuestra propia avaricia y egoísmo. Muchos hijos de migrantes, aparte de sufrir problemas emocionales, son presas fáciles, para la trata de personas, el trabajo infantil y la violencia. Hay que acabar con el comercio de niños y mujeres migrantes. Y hay que, a su vez, empezar a desarrollar formas más generosas y eficaces de servicio en el campo de la migración. Queda todavía mucho por hacer. Si hoy amparamos, mañana podremos compartir el verso de la vida, del que todos somos familiarmente caminantes.

AGRADECIMIENTOS

La fiesta solidaria todo un éxito

Por José Mª Laguna

La ONG SOLIDARIDAD HONDURAS -SOLO UN MUNDO- quiere agradecer a todas aquellas personas y empresas que han hecho posible que el 18 de abril se celebrara la GRAN FERIA +QUE SOLIDARIA a favor de la ESCUELA INFANTIL - ANTONIO CASADO- de Tegucigalpa(Honduras).

Ha sido todo un éxito, tanto en público asistente, como en calidad de lo ofrecido. La recaudación ascendió a 12.852 , cantidad que se ingresó íntegramente en la cuenta de la ONG para mantenimiento de la Escuela, ya que en él los niños/as reciben educación, alimentación y sanidad.

La noche anterior a la feria, los jóvenes llevaron a cabo un concierto solidario, cuya recaudación fue de 650 euros.

Desde hace varios años el día de S.Torcuato vendemos las empanadas de habas al terminar la misa de la catedral. Se han recaudado 1428 euros.

Gracias a todos los que confían en nosotros. Con sus aportaciones, ya sean socios, becas o simplemente como donativo podemos hacer que estos niños y niñas tengan futuro.

INFORMACIÓN
DEL 14 AL 20 DE MAYO DE 2010

Vamos a contar un cuento: crear un banco, dos, tres...

EN NUESTRO MUNDO

por MANUEL HUETE

Todo lo escrito si tiene alguna coincidencia con la realidad es pura imaginación del que lo interprete.

Lo más lógico, que coincide con lo que piensan la mayoría es que el dinero lo crean los Estados y en su representación los gobiernos.

Tres lectores deciden crear tres bancos, banco parque, banco refugio, banco palote. Abren las puertas de sus flamantes bancos y esperan que entren los clientes.

Entra un cliente en el primer banco, lleva 10.000 euros para ingresarlos, abre una cuenta y el banquero anota que fulanito tiene depositado en su banco 10.000 euros. Pasan 15 minutos y entra un nuevo cliente que no va a ingresar dinero sino a pedir un préstamo. El banco tiene 10.000 euros y por las leyes que regulan aparta un porcentaje de la cantidad depositada por el primer cliente como fondo de reserva o garantía, suponemos que se les exige como fondo de reserva o garantía un 10% del total de los depósitos.

El banco parque, aparta el 10% de los 10.000 euros, es decir 1.000 euros y tiene 9.000 euros para prestarlos. Un cliente acaba de entrar a solicitar un préstamo, desea se le concedan 9.000 euros. Se formaliza el correspondiente contrato y el cliente sale del banco parque con sus 9.000 euros.

El dinero que el banco parque ha prestado al cliente no es dinero del banco, proviene del depósito que dejó el primer cliente. Lógicamente como no es cuestión de llevar tanto dinero en el bolsillo el cliente que ha conseguido el préstamo busca un banco y ve otro banco denominado banco refugio propiedad del segundo lector. Hacia el se dirige y efectúa la misma operación que había hecho el cliente que depositó el dinero en el banco parque. La única diferencia es que el primer cliente depositó 10.000 euros y este nuevo cliente lleva en sus bolsillos 9.000 euros. Los deposita en una cuenta del banco refugio y se lleva un papelito. El segundo lector, propietario del banco refugio, conocedor de la ley que le obliga a reservar un 10% de los depósitos que efectúen sus clientes en el banco, efectúa la siguiente operación 9.000 euros depositados le resto el 10% y tengo 9.000-900=8.100 euros listos para prestarlos al siguiente cliente que entre. Otro cliente viene a solicitar un préstamo de 8.100 euros que una vez formalizados todos los documentos se lleva en sus bolsillos.

Los 8.100 euros que lleva el cliente del banco refugio, no es dinero de este banco, tampoco del banco parque, es dinero del primer cliente que depositó su dinero. El que ingresó sus 10.000 euros. De momento sólo hemos visto los 10.000 euros del primer cliente que los depositó. Con ese dinero se ha constituido un primer fondo de reserva, se ha prestado, se ha ingresado en otro banco, se ha vuelto a constituir otro fondo de reserva y se ha vuelto a prestar. Varias operaciones pero dinero contante y sonante de momento sólo los 10.000 euros iniciales. A partir de esa primera imposición empieza la rueda de la fortuna.

El tercer lector, propietario del banco palote. El cliente que ha conseguido el préstamo del banco refugio lleva en su cartera los 8.100 euros que deposita en el banco palote, efectúa un ingreso de 8.100 euros y se va. El banco palote vuelve a hacer la misma operación que anteriormente habían hecho los directores de los otros bancos, lo único que cambia es el importe. El banco palote tiene en su caja fuerte los 8.100 euros y presta a otro cliente la diferencia entre los 8.100 euros y el fondo que tiene que dejar como garantía, 8.100-810=7.290 euros.

Los 7.290 euros que lleva el cliente del banco P. para ingresar en otro banco es el dinero del primer depósito que efectuó el primer cliente, los 10.000 euros.

Podríamos seguir con más operaciones, banco D ingreso 7.290 euros, fondo de reserva 729, nuevo préstamo 6.561 euros. Banco E Ingreso 6.561 euros, fondo de reserva 656, nuevo préstamo 5.905, así hasta el infinito.

Con los 10.000 euros del primer cliente vemos los préstamos concedidos sin exponer un euro. Y todo esto de un solo depósito, ¿cuanto dinero se crea de la nada?. Y así durante años. Es difícil de calcular y las consecuencias son las que son.

Las cifras no cuadran, 9.000 euros, 8.100 euros también para gastarlos, entre las dos cantidades ya suman más de 10.000 euros, si además sumamos el dinero del tercero, cuarto, quinto y más ¿de dónde sale el dinero que excede de los 10.000 euros?.

Una buena mañana el cliente depositante de los 10.000 euros se levanta con el pie cambiado y decide ir a buscar su dinero. ¿Qué ocurrirá?

la viñeta de Gil

la puntilla

Un paseo remodelado

por PÍCARO

Ciertamente que ha quedado como nuevo. El conocido como Paseo de la Catedral ha soportado durante los últimos años un notable abandono y deterioro por parte de las autoridades locales.

Todo empezó cuando una corporación local pensó que una buen forma de reactivar el comercio local podía ser trasladar el mercado semanal justo al interior del casco histórico. No repararon o no quisieron hacerlo, en el deterioro que esta actividad podía provocar en el inmobiliario y mobiliario urbano. Y claro, quedó para el arrastre, con el agravante de que vieron como se sucedía su deterioro y no se hacía nada por él.

La remodelación efectuada no ha cambiado nada, pero sí ha mejorado el aspecto de esta zona recuperandolo para la ciudad aunque seguirá haciendo un frío y un aire que pele.

Eso no lo va a cambiar nadie.

suben y bajan

CURSOS DE VERANO

El alcalde de Guadix, y la concejala de Educación del consistorio accitano presentaron junto al director de los Cursos de Verano del Centro Mediterráneo las ofertas formativas diseñadas para Guadix.

SITUACIÓN DE LOS MIRADORES

El PSOE de Guadix ha denunciado el "abandono" que sufren los distintos miradores de la ciudad accitana por parte del Equipo de Gobierno del PP, entre ellos, el Mirador de la Magdalena.

temas

La tiranía de la báscula

María Jesús Ortíz Moreiro

Como sumisos vasallos, nos sometemos, usualmente por estas fechas, a la tiranía incontestable de la báscula. Le rendimos pleitesía incondicional aun cuando sus agujas señalen que andamos muy por encima del peso esperado. Esto sí que es confianza ciega en el aparatito. ¿Acaso no cabe preguntarse que la báscula pueda estar mal nivelada? ¡Ni hablar! Ella nunca se equivoca. Es ver lo que marca y ya nos ponemos a soplar, y a resoplar una y otra vez. Y nos ponemos delante del espejo. Nos miramos, nos remiramos. Que si con los brazos en jarra, con los brazos caídos, que si de frente, que si de medio lado, que si metiendo el buche... para, finalmente, llegar a la conclusión de que hay que hacer algo. ¡Sí! ¡Fuera ese michelín! ¡Fuera esa pierna agujereada de celulitis! ¡Fuera ese brazo fofo! ¡Dile sí al gimnasio! ¡Dile no a la caña del viernes! Pero, tras el subidón de adrenalina de la emoción del instante, nos invade el irremediable bajón, al pensar en el (más que discreto) grado de eficacia de nuestro plan de choque frente al michelín que pusimos en marcha el mismico año pasado por estos días: ni la dieta de la piña ni las caminatas nocturnas lograron bajar ni medio gramo. 'Algo, algo, ¡tengo que hacer algo!', te torturas repitiendo esta frase a modo de letanía al volverte a subir a la báscula, que de nuevo marca la misma cifra atroz, si acaso unos gramos más en concepto del agobio, de la ira, que crece en ti por momentos. Te desesperas. Matarías por que esas malditas agujas apuntaran cantidades menores. ¡Todo por la báscula! Pero, ¿hacia dónde dirigir los bombarderos? ¿Por dónde empezar? ¡Estás tan hecho un desastre! Tomas un cuaderno. Es la hora de diseñar la estrategia. La piña no funcionó. ¿Y si pasamos al kiwi? Sí, va a ser eso. 'KIWI', anotas en mayúsculas. Lo de ir a andar después de cenar tampoco fue a mayores. Pues nada, a probar suerte antes, y nada de cenas opíparas de cuchara y tenedor: un yogurcito y pa' la cama. 'ANDAR ANTES DE CENAR Y YOGUR DE CENA', escribes en tu planning antigrasa. El siguiente punto es el más difícil de concretar: en las quedadas con amigos, no cerveza, no vino, no fritos, no manises, no cubatas... la lista de prohibiciones es tan larga que llegas a plantearte si se trata de una ocasión para la alegría o de un velatorio. Y aquí entras en barrena. '¿Toda la semana trabajando a destajo, para que llegue el fin de semana y se acumulen en él más prohibiciones que las impuestas en la oficina por el jefe?', piensas, que no dices, ante la báscula. Y así las cosas, y cuando está despistada, la coges rápidamente, la devuelves a su caja y la incrustas al fondo del último armario de la casa. Convertido ya en disidente, celebras la libertad reconquistada con una cerveza fresquita y unas aceitunillas, para concluir: '¿Cabe un mayor placer en esta vida?'.

María Jesús Ortiz Moreiro es periodista (mjomoreiro@hotmail.com y www.talycomosoy.com

perspectivas

Conseguido el Record Guinness a la mayor construcción del mundo hecha con bricks. Con unas dimensiones de 35x15 metros de ancho y largo y 7'5 metros de altura, se ha logrado el record mundial.

Vitivinicultura

Esta semana han comenzado las Primeras Jornadas de Enología Viticultura y Cata, de los Vinos de Granada con (D.O.P.) en el Salón de Grados de la Facultad de Ciencias de la Universidad de Granada. Esta sesión inaugural constará de seminarios impartidos por Dionisio Antonio Carrillo Díaz, enólogo-sumiller, nariz de oro y mejor catador de España en vinos franceses. Los seminarios, que tratarán el apasionante mundo del vino y cómo aprender a catar vinos, serán seguidos de una cata analítica y sensorial de los Vinos de Granada con Denominación de Origen Protegida. Las jornadas, organizadas por la Facultad de Ciencias de la Universidad de Granada, la Denominación de Origen Protegida Vino de Granada, la Diputación de Granada y la Fundación Caja Rural, contemplan el mundo del vino en sus diferentes facetas, tales como la viticultura, los cultivos ecológicos o la influencia en el cambio climático, además de sus características organolépticas o su armonía con la comida. El esquema de trabajo en estas jornadas se seguirá con distintas temáticas los días 20, 25 y 27 de mayo y 1 de junio de 2010 en horario de 18.00 a 20.00 horas. El próximo día 20 de mayo, Emilio Romero Granados, Director Gerente de la bodega del Anchurón de Darro (Granada), ingeniero técnico agrícola y asesor técnico de la Delegación Provincial de la Junta de Andalucía, impartirá el seminario sobre la actualidad vitivinícola en Granada. En palabras del director de comunicación de la bodega del Anchurón, "es todo un honor para El Anchurón participar en estas jornadas".

Wadi-as información

Grupo Información
CONSEJERO DELEGADO **José Antonio Mallou Díaz**
DIRECTOR DE EXPANSIÓN **Joaquín Ladrón de Guevara**
DIRECTOR COMERCIAL **José María Piosa Sigler**
COORDINADOR DE SEMANARIOS **Abraham Ceballos**

Miembro de la **AEEPP**
Asociación Española de Editoriales de Publicaciones Periódicas
www.aeepp.com // aeepp@aeepp.com

A.C. Wadi-as
DIRECTOR
José Heras Burgos
ADMINISTRACIÓN
Miguel Ángel Gómez y José Marcos
SECRETARÍA
José María Molas Tresserras
PUBLICIDAD
Jorge Fernández
REDACCIÓN
Antonio Pérez Rodríguez y Ramón Ubric
REDACTOR JEFE
Ramón Picaro
Redacción, Publicidad y Administración
c/ Duque de Gor nº 9, 2ºB. 18500 Guadix
✆ Centralita y Redacción **958 662 933.** ✆ Fax **958 662 933**
✆ Publicidad **958 662 933.** ✆ Fax **958 662 933**
✆ Distribución **956 319834**
Agencias **Efe / Fax Press / Europa Press**
DEPÓSITO LEGAL CA - 54 / 94
DEPÓSITO LEGAL (Wadias) CA- 482 / 06
Páginas web: www.wadi-as.es
www.publicacionesdelsur.net
Correo electrónico: wadias2000@terra.es

El bien, bien hecho

YO, GUADIX

por MANUEL AMEZCUA

Yo, Guadix, asisto con gozo a la remodelación del pavimento del Paseo de la Catedral y del entorno de la misma, ya sea en la calle de Arco de Palacio, ya en la misma Plaza catedralicia. Al mismo tiempo se han realizado las intervenciones en la escalinata de la puerta "del campo", o de "San Torcuato" de nuestro primer templo. También llegan a su final las obras del ábside, la girola interior y los muros y tejados del entorno. ¡¡¡Bien!!!.

Hay que felicitar con veraz entusiasmo y sincero gozo a todas las instancias, eclesiásticas y civiles, bien sea de los fondos del gobierno central, o bien del autonómico, provincial o local.

La opción, pacientemente coordinada, de muy diversos organismos, da como resultado una mejora seriamente estudiada y ejecutada, cuyos frutos están a la vista.

Por otra parte, el Cabildo puede presumir de unas rejas interiores que están siendo bellamente restauradas y de un cuerpo de campanas remozado que no parece el mismo ni por asomo, tanto en el solemne aspecto de los címbalos cuanto en su sonoro efecto.

Por si todo esto fuera poco, que no lo es, unas discretas llamadas con el signo de pequeños auriculares, anuncian el uso y disfrute de un sistema de "audio guía" a disposición de los visitantes.

Para los que con cierta frecuencia somos requeridos al oficio de mostrar las cosas de Guadix y, en especial, su hermosa catedral, todas estas mejoras suponen una alegría de muy alto rango.

Si los resultados de las obras de la Plaza de las Palomas y sus restos arqueológicos, oficina de turismo y centro de interpretación de la ciudad, responden a las expectativas que han generado, no cabe duda de que estaremos ante una mejora sustancial de muestra capacidad de acogida del visitante y de la autoestima cívica de los accitanos.

No he ocultado nunca, más bien he afirmado en reiteradísimas ocasiones, que una de las claves del futuro de Guadix, está en mostrarse como un bruñido recipiente de bellezas, tanto naturales y paisajísticas como históricas y artísticas, por ello me es grato felicitar a todos cuantos trabajan en estas mejoras, sean de "arriba" o de "abajo", de cerca o de lejos, de un lado o de otro: cuando nos ponemos a hacer juntos el bien, nos sale bien hecho.

Acaso, poco a poco, podamos convencernos de que esta ciudad no necesita poner más adornos, si no quitar fealdades, vejeces y ruinas. Al final el resultado es siempre óptimo. Animo a los responsables de cualquier rango a no incluir nuevas estatuas, fuentes, monumentos o jardineras... . Sería mucho mejor ahorrar las fachadas indescriptiblemente viejas, por ejemplo.

Sabido es que el mal, bien hecho, es una perversión... y el bien, mal hecho, una chapuza... Por eso es importante gozar el bien, tan bien hecho. Eso.

editorial

Movida educativa y musical

Ya se están peparando y anunciando los nuevos cursos de Verano para los días 19 a 23 de julio. Tres cursos de verano del Centro Mediterráneo de la Universidad de Granada que se van a celebrar en Guadix . Este año van a estar centrados en energías renovables, consumo y el hábitat troglodita. Nos parecen que son acertadas las gestiones realizadas a través del alcalde Santiago Pérez y la concejala de Educación, Marina Sánchez para la ampliación del número de cursos ofertados en Guadix y el programarlos en diferentes épocas del año a fin de facilitar el acceso a más de uno, así como tratar temas de indudable actualidad y relacionados con la comarca.. Asimismo se anuncia en este semanario la presentación de un aula de extensión de la Universidad a Distancia que facilitará el acceso universitario a los mayores de 25 años y que contará con todos los servicios telemáticos necesarios para permitir la realización de tutorías a través de video-conferencia, así como el acceso a través de Internet a seminarios, y más actividades que. permitirán ampliar la oferta formativa. Importante logro educativo en nuestra ciudad, que empieza tímidamente a pequeña escala, y que esperamos que la demanda de nuevos alumnos en esta Universidad adaptada sea un éxito y dé lugar a nuevas ofertas universitarias y la ampliación de la sede actual. Pues como señaló el alcalde accitano "quienes ganan van a ser los ciudadanos" Así los tiempos de crisis, pueden ser muy bien aprovechados y rentabilizados si apostamos fuerte por la formación en todos los ámbitos , incluido el universitario. Si hace unos años las demandas prioritarias, es bueno recordar, iban orientadas a la formación de adultos, y campañas de alfabetización, es señal de que estamos progresando y mucho cuando inauguramos un aula de extensión de la Universidad a distancia en Guadix.

No queremos terminar este editorial, sin recordar que la XVIII Guadix Clásica termina este fin de semana con un programa selecto, amplio y de altísimo nivel del que damos información en páginas interiores y esperamos mantener las cotas ya alcanzadas.

la fotodenuncia

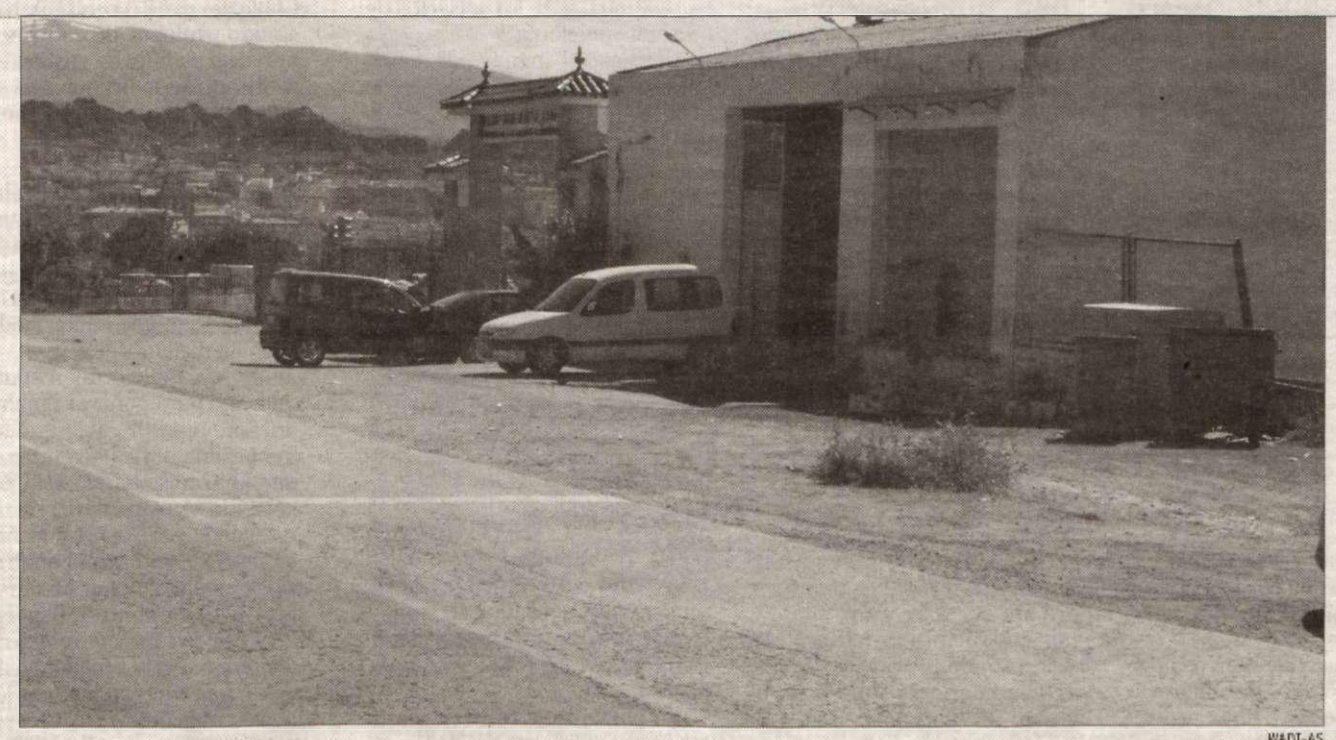

WADI-AS

¿Lo van a volver a poner algún día?

La ciclogénesis explosiva que afectó a la península el pasado mes de febrero causó algunos daños en Guadix, entre ellos el derribo de uno de los semáforos que regulan las salidas de emergencia de los bomberos. Ese semáforo se tuvo que retirar y hasta el momento no se ha vuelto a poner. ¿Lo van a poner algún día?

El dato

277.170'74 euros

El Paseo de la Catedral se reabrió ayer para su disfrute por grandes y pequeños tras varios meses de intenso trabajo de remodelación que han supuesto una inversión total de 277.170'74 euros (IVA incluido).

■■■ MOCIONES

El PSOE presentará en el próximo pleno tres mociones para impulsar la economía y el turismo de la ciudad

■ Las propuestas socialistas se centrarán en la eliminación del canon de sequía, la mejora del Polígono Industrial de La Marcoba, y la puesta en valor de los túneles y refugios de Guadix

Iván López Ariza y Juan Ignacio Fernández presentaron las mociones.

REDACCIÓN. Guadix

■ Los concejales del grupo municipal del PSOE de Guadix, Iván López Ariza y Juan Ignacio Fernández, han presentado esta semana tres mociones socialistas que se llevarán al próximo pleno municipal del Ayuntamiento accitano.

Estas tres mociones tratan sobre la eliminación del canon de sequía, la mejora del Polígono de La Marcoba, y la propuesta de fomentar el turismo en túneles y refugios de la ciudad.

Con respecto a la eliminación del canon de sequía, el edil del PSOE de Guadix, Iván López Ariza, ha explicado que el Equipo de Gobierno del PP subió el recibo del agua a los accitanos un 30% a principio de legislatura, pese a la oposición de los socialistas.

"Entre los argumentos de esta subida que utilizó el PP se encontraba el canon de sequía, pero ahora las circunstancias metereológicas son diferentes, y por lo tanto, vamos a proponer en el pleno que se elimine", ha señalado López Ariza.

Otra de las mociones socialistas que se presentarán en el pleno será la puesta en valor de las galerías y los túneles que existen en Guadix, para fomentar el turismo en la ciudad.

Según ha explicado el concejal del PSOE accitano, "en la corporación anterior, la concejala de Turismo, Sonia Soria, elaboró un estudio de esos refugios y galerías para impulsar su aprovechamiento turístico".

Por este motivo, Iván López Ariza ha aclarado que los socialistas pedirán, a través de esta moción, que se realice un inventario de todos los túneles y refugios, una planimetría de los mismos y un estudio de su estado de conservación. "Además, el PSOE pedirá que este proyecto sea participativo y que se abra una partida presupuestaria para llevarlo a cabo", ha especificado el edil socialista.

El concejal del grupo municipal del PSOE de Guadix, Juan Ignacio Fernández, ha sido el encargado de dar a conocer la propuesta socialista que se debatirá en el pleno sobre la mejora del Polígono Industrial de La Marcoba y sus accesos, así como las medidas de impulso de la actividad económica.

Según ha señalado Fernández, "el polígono de La Marcoba carece de algunas infraestructuras y es muy difícil actualmente construir nuevas naves en este espacio industrial".

Debido a esta situación, los socialistas accitanos plantearán la puesta urgente en alquiler de las naves industriales que tiene el Ayuntamiento en este polígono, así como proponer a la Empresa Municipal de la Vivienda y Suelo de Guadix la construcción de naves industriales adaptadas a las necesidades del empresariado local.

Otros de los puntos de acuerdo que se incluirán dentro de esta moción, según ha explicado el concejal socialista, "será la mejora de los accesos al polígono de La Marcoba, y de los servicios de Internet y telefonía".

Además, el grupo municipal del PSOE también pedirá la instalación del alumbrado público en las entradas de esta zona industrial y la realización de las modificaciones presupuestarias necesarias para dar cumplimiento a todas estas propuestas.

■■■ AGRICULTURA

La producción de almendra bajará mas de un 40% esta campaña

■ Las inclemencias meteorológicas han afectado significativamente a este cultivo en la provincia de Granada, donde la disminución prevista superará el 49%, según un comunicado de la Federación Andaluza de Empresas Cooperativas Agrarias (Faeca).

La producción de almendra descenderá este año en Andalucía un 40,93%, al pasar de las 11.850 toneladas registradas en 2009 a las 7.000 previstas para 2010, según la previsión del Grupo de Trabajo de Frutos Secos del que forman parte organizaciones agrarias y cooperativas.

Las inclemencias meteorológicas han afectado significativamente a este cultivo en la provincia de Granada, donde la disminución prevista superará el 49%, según un comunicado de la Federación Andaluza de Empresas Cooperativas Agrarias (Faeca).

Porcentajes menores de reducción han sufrido Almería y Málaga, donde la producción descenderá un 35,90% y un 33,33%, respectivamente, mientras que en el resto de provincias andaluzas, con inferiores superficies de cultivo, el descenso será del 21,17%.

Por variedades, la Largueta es la que más baja (80,30%), seguida de la Marcona (60,63%) y de la Comuna (28,27%).

Según las previsiones del Grupo de Trabajo de Frutos Secos, este año Andalucía sufrirá un descenso acusado con respecto a la producción media de los últimos diez años (8.797 toneladas).

No obstante, a nivel nacional, la cantidad prevista de 39.103 toneladas está en consonancia con las obtenidas en la última década, incluso algo por encima de la media de 38.936 toneladas, señala el comunicado de Faeca.

■■■ DENUNCIA

El PSOE critica que el PP vuelve a adjudicar a empresas de fuera los grandes proyectos de los Fondos de Inversión Local

■ El concejal del grupo municipal del PSOE de Guadix, Juan Ignacio Fernández, ha manifestado que de los nuevos Fondos Zapatero, el Equipo de Gobierno del PP ha adjudicado "los proyectos pequeños, de menor cuantía, a empresas de Guadix, mientras que los de gran envergadura se están adjudicando otra vez a empresas de fuera". Además, también ha señalado que tras varias denuncias por parte del grupo municipal socialista, se ha producido un cambio en los criterios de selección de los pliegos de condiciones para adjudicar las obras, "pero no así en los proyectos".

De esta forma, según ha aclarado Fernández, "nos encontramos con proyectos como la instalación del campo de césped artificial, que tiene una inversión prevista de más de 400.000 euros, y que ha tenido que ser adjudicada a una empresa de fuera, ya que en Guadix no hay ninguna que se dedique a este tipo de instalaciones".

Por otro lado, Juan Ignacio Fernández y el concejal del grupo municipal socialista, Iván López Ariza, han denunciado el reiterado retraso de la finalización de las obras de los anteriores Fondos Zapatero.

"Vemos como el Equipo de Gobierno del PP continúa haciendo prólogos de contratos por su gran falta de gestión en estas obras, de las que sólo se dedican a hacer buenas inauguraciones", ha criticado López Ariza.

En este aspecto también ha coincidido Juan Ignacio Fernández, quien ha explicado que ahora se están inaugurando en mayo unas obras que tendrían que haber finalizado en diciembre.

"Es un dinero del Estado que vino para generar empleo durante el 2009, algo que no fue posible por este retraso, y que ahora es cuando está generando algo en 2010".

"Queda por finalizar la adjudicación del parque empresarial con un millón de euros aproximadamente. Esperamos que la única empresa de la comarca que accede pueda verse beneficiada, ya que las cinco empresas que se presentaron han cometido defectos de forma y han tenido que a abandonar el proceso de selección", ha destacado el edil socialista.

■■■ AULA ABENTOFAIL

Fernando de Villena participará en el Aula Abentofail del mes de mayo

A.P. • Guadix

■ El Aula Abentofail de Poesía y Pensamiento, dirigida por el escritor Antonio Enrique, contará este mes de mayo con la presencia del escritor granadino Fernando de Villena, "el escritor más fecundo de su promoción literaria en toda España", tal y como señala en el programa del Aula el propio Antonio Enrique.

Fernando de Villena hablará ante el público accitano sobre "El Mediterráneo", obra que contiene siete libros de poesía, ofreciendo al final de su intervención la oportunidad de establecer un diálogo con los asistentes.

Como es habitual, la cita es el último viernes del mes (es decir, el próximo día 28 de mayo) en el patio del edificio consistorial a partir de las ocho de la tarde. Será una ocasión única para compartir impresiones con el autor y acercarse a su obra de su propia mano.

Nacido en Granada en 1956, y doctor en Letras, Fernando de Villena es el escritor más fecundo de su promoción literaria en toda España.

Desde que en 1980 apareciera Pensil de rimas celestes, sus libros de poesía han ido sucediéndose con periodicidad sorprendente: Soledades tercera y cuarta (1981), En el orbe de un claro desengaño (1984), El libro de la esfinge (1985), La tristeza de Orfeo (1986), Acuarelas (1987), Vos o la muerte (1991) Poema de las estaciones (1992), Delfín de ausencias (1993), Amar lo efímero (1993), Palacio en sombras (1993), Damas reales (1993), Año cristiano (1995), Belén de terracota (1999), La década sombría (2008), Conticinio (2009), Por el punzón oscuro (2009) y La hiedra y el mármol (2009), obras a las que hay que añadir los siete libros contenidos en El Mediterráneo (2009, edición definitiva) e innumerables plaquetas y cuadernos.

Ha publicado como novelista El desvelo de Ícaro (1988), Relox de peregrinos (1988), Atlántida interior (1990), Nieve al olvido (1993), Por los barrios de Granada (1994), La casa del indiano (1998), La primavera de los difuntos (1998), El fantasma de la Academia (1999), El hombre que delató a Lorca (2002), Sueño y destino (2002), Una vida del siglo XX (2003), Iguazú (2006) y El testigo de los tiempos (2009), además de los libros de cuentos Las mariposas negras (2003) y Leffa y otros relatos (2006).

Son de destacar asimismo sus textos de ensayo, sus antologías y sus constantes comentarios críticos en diarios y revistas especializadas. Ha participado como actor en las películas "La segunda estrella a la derecha", "La luz W" y "Recuerdos de un olvido", estas dos últimas bajo la dirección de Polls Pelaz.

En 2009 recibió el premio de la Crítica Andaluza. Pertenece a la Academia de Buenas Letras de Granada.

■■■ TEMPORAL

Una propuesta conjunta sobre las ayudas del temporal

■ El alcalde de Guadix, Santiago Pérez López, ha hecho pública esta semana la intención del equipo de Gobierno del consistorio accitano de consensuar con todos los grupos con representación municipal una propuesta que se llevará al pleno ordinario del mes de mayo y con la que se pretende que la corporación muestre de forma unánime su preocupación sobre la situación de los expedientes de las cuevas afectadas por el temporal de lluvia y reclame agilidad en su tramitación.

Según ha detallado el primer edil, se trata de una propuesta abierta que quiere ser consensuada hasta en su exposición de motivos. "Creo que no abre ningún frente. Es necesario que la ciudad dé un paso adelante y que estemos unidos, no por nosotros sino por los vecinos", ha puntualizado.

En este sentido, Pérez López ha señalado que cada día se acercan al Ayuntamiento numerosos vecinos interesados en saber cómo va la tramitación de sus expedientes.

El alcalde ha recordado que el pasado 3 de mayo mantuvo una reunión con el subdelegado del Gobierno en Granada para tratar este asunto y que se informó que, una vez finalizado el plazo de presentación de la correspondiente documentación, se empezaría a dar respuesta a los vecinos.

GP

Plan de Participación Ciudadana

La concejala de Participación Ciudadana del Ayuntamiento de Guadix, Laura Serrano, mantuvo en la tarde del martes una reunión con los presidentes de las asociaciones de vecinos de la ciudad para presentarles el Plan Municipal de Participación Ciudadana y Voluntariado, un plan que ha sido diseñado desde la propia concejalía en colaboración con diversas áreas municipales y que fue aprobado en la sesión plenaria del pasado mes de enero. El objetivo era integrar a las asociaciones de vecinos en un movimiento comunitario destinado a potenciar la participación ciudadana y el voluntariado mediante acciones que redundarán en la población accitana en general.

■■■ NATACIÓN

El concejal de Deportes da a conocer la programación de cursos de natación para el aprendizaje y el perfeccionamiento

■ El concejal de Deportes del Ayuntamiento de Guadix, Jesús Samaniego, ha dado a conocer esta semana la programación que, como cada verano, organiza su área para ofrecer a la ciudadanía una variada oferta de fechas y horas para realizar cursos tanto de aprendizaje como de perfeccionamiento de natación. Como en la edición anterior, se ha optado por dividir por grupos para facilitar la inscripción y evitar las colas que se producían en años anteriores.

Así, según ha informado el edil, las citas para formalizar las inscripciones se entregarán en las dependencias municipales de Deportes del Palacio de Villalegre en diferentes días atendiendo al nivel técnico de los niños y niñas que se vayan a inscribir:

- Grupo peques (3 y 4 años), el lunes 24 de mayo a las 09.30 horas.
- Grupo 1 (no saben nadar y tienen recelo al agua), el martes 25 de mayo a las 09.30 horas.
- Grupo 2 (no saben nadar pero no les da miedo el agua), el miércoles 26 de mayo a las 09.30 horas.
- Grupo 3 (flotan sin ayuda de flotadores donde les cubre el agua), el jueves 27 de mayo a las 09.30 horas.
- Grupo 4 (saben nadar y quieren mejorar), el viernes 28 de mayo a las 09.30 horas.

Jesús Samaniego ha indicado además que los adultos no necesitan cita y que pueden realizar la inscripción de lunes a viernes de 13.30 horas a 14.30 horas a partir del 7 de junio. Los cursos se organizan en quincenas en las siguientes fechas: del 5 al 16 de julio, del 19 al 30 de julio, del 2 al 13 de agosto y del 17 al 30 de agosto. Se establecen los siguientes horarios para los cursos: en el caso de niños y niñas a las diez, a las once menos cuarto, a las once y media, a las siete y cuarto de la tarde y a las ocho; para adultos, a las diez de la mañana las quincenas 2ª y 3ª y a las nueve menos cuarto de la noche. Como indicaciones finales, el concejal ha recordado que una persona podrá retirar una sola cita y que, en el caso de necesitar cita para más de un niño o niña deberá de acreditarse el parentesco mediante libro de familia o DNI. Asimismo, ha señalado que cada cita es válida para un solo niño o niña y quincena, y que por tanto en el caso de querer apuntarse a dos quincenas hay que pedir dos citas.

información
DEL 21 AL 27 DE MAYO DE 2010

SANIDAD
NUEVO MODELO DE TRIAJE AVANZADO

Salud inicia este mes un programa piloto que deja en manos de los enfermeros algunas atribuciones en urgencias, entre ellas la derivación de pacientes, la petición de pruebas diagnósticas o la atención directa. Por **Carmen del Toro** Foto **Archivo**

Las urgencias enfermeras

Una experiencia piloto, que se iniciará a principios de este mes en diez hospitales andaluces, pondrá a prueba un nuevo modelo de atención en las urgencias sanitarias llamado Triaje Avanzado y en el que serán los profesionales de enfermería los que pidan determinadas pruebas diagnósticas, deriven a los pacientes o resuelvan directamente algunos de los problemas de salud que están dentro de sus funciones. Si el triaje es el método que usan los sanitarios para clasificar a los pacientes en función de su mal y atenderlos así con más rapidez, ahora el enfermero podrá participar activamente en él, algo que aplauden desde los profesionales de la enfermería pero causa reticencias en el colectivo médico.

En Cádiz será el hospital de La Línea el que inicie la experiencia piloto, mientras que en el resto de la Comunidad serán los hospitales de Ronda, La Axarquía y Virgen de la Victoria de Málaga; el Virgen Macarena y Virgen del Rocío de Sevilla; el Infanta Margarita de Córdoba; y en los centros de salud que tienen puntos fijos de Urgencias en los distritos sanitarios Sevilla Norte, Jaén y Valle del Guadalquivir en Córdoba.

La propia consejera de Salud, María Jesús Montero, era la encargada de anunciar esta medida aprovechando su participación en el XX Aniversario de la Fundación Desarrollo de la Enfermería. El nuevo modelo de Triaje Avanzado persigue que, desde el momento de la clasificación por el profesional de enfermería, se puedan anticipar algunas de las actuaciones que el paciente va a requerir, como la realización de determinadas pruebas diagnósticas, o incluso resolver directamente aquellos casos que correspondan a sus competencias profesionales, incrementando así la rapidez y la calidad de la atención urgente.

Según destacó Montero, "la Enfermería se encuentra en Andalucía ante un extraordinario proceso de desarrollo competencial que permitirá aprovechar al máximo las potencialidades de su formación y fortalecer su protagonismo y capacidad de decisión en el sistema sanitario".

De hecho, en el contexto de prácticas avanzadas, las enfermeras ocupan ya puestos de decisión en la atención de las Urgencias que se prestan desde la Empresa Pública de Emergencias Sanitarias (EPES), tanto en la atención extra-hospitalaria, en la que se resuelven sin necesidad de traslado más de la mitad de los casos (el 51,79%), como la gestión de la demanda compartida de la demanda que accede a través del 061.

ESTRATEGIA DE CUIDADOS

La aprobación y el desarrollo de estas nuevas competencias suponen otro impulso a la Estrategia de Cuidados en Andalucía, marco desde el que se desarrolló el Decreto que otorga a los profesionales de la Enfermería la posibilidad de prescribir 96 medicamentos no sujetos a indicación médica (comercializados en 400 presentaciones diferentes), así como cualquier producto sanitario (vendas, gasas, apósitos estériles o compresas para la incontinencia urinaria).

El hospital Virgen del Rocío de Sevilla, como el de La Línea, será uno de los centros en los que se implantará el proyecto piloto a finales de mes.

A FINALES DE MES

El programa piloto se implantará en diez hospitales, entre ellos en el de La Línea

En la actualidad, esta normativa ha iniciado su segunda fase de desarrollo en la que se contempla la denominada 'prescripción colaborativa', que permite a los profesionales de la Enfermería la posibilidad de indicar fármacos que requieren de una prescripción facultativa.

Las primeras experiencias en este sentido se centran en algunas de las patologías más frecuentes en la población, como son la diabetes mellitus o las heridas crónicas, cuyos tratamientos requieren de visitas frecuentes a los centros de salud.

El nuevo circuito asistencial que propone la 'prescripción colaborativa' abre la posibilidad de que el médico indique la terapia en estos casos y que tenga la posibilidad de autorizar al profesional de la Enfermería para que se encargue del seguimiento del paciente y de variar la intensidad de la terapéutica para adaptarla a su evolución.

Para poner en marcha todas estas iniciativas, la Consejería de Salud ha diseñado un plan de formación que incluye aspectos como la normativa legal vigente, la actualización de los estudios sobre el uso adecuado de determinados productos sanitarios, las prácticas seguras que avalan la utilización de los medicamentos, o el refuerzo de conocimientos y habilidades relacionadas con las nuevas competencias a desarrollar.

LOS ENFERMEROS PIDEN CONCRECIÓN

Los enfermeros han aplaudido la medida, aunque el presidente del Consejo Andaluz de Colegios de Enfermería, Florentino Pérez Raya, ha pedido que "concrete" las atribuciones que tendrán y que, en caso de que se tenga que modificar o crear una nueva normativa, "se siente a negociarla con médicos y enfermeros como sería lógico".

Pérez Raya, quien admitió que no tenía conocimiento del nuevo anuncio elevado por la consejera del ramo, reconoció en declaraciones a Europa Press que "todo lo que sea agilizar la asistencia a los pacientes siempre nos parecerá una buena idea", aunque lamentó "desconocer a qué tipo de pruebas diagnósticas se refieren".

"No sabemos ni tan siquiera si hablamos de pruebas que se pedirán al laboratorio o pruebas radiológicas o otras de mucha más entidad pero que entiendo que no recogerá este nuevo proyecto, como son las de anatomía patológica", reseñó Pérez Raya.

De igual modo, opinó que la incorporación de nuevas atribuciones "supone también que habrá que analizar si con el personal de enfermería que ya hay en estos servicios de urgencias es suficiente o si por contra habría que ampliar sus efectivos en estos dispositivos", al igual que "el establecimiento de un protocolo común entre médicos y enfermeros para atender correctamente todos los posibles casos a los que pueda enfrentarse un enfermero en estos servicios".

Reacciones

El colegio de médicos advierte de que la medida puede crear crispación en los profesionales

El presidente del Consejo Andaluz de Colegios de Médicos, Juan José Sánchez Luque, ha advertido de que la medida de aumentar las atribuciones de los enfermeros que trabajan en las urgencias de los hospitales y centros de salud "puede generar, si no se explica bien, una nueva crispación entre los más de 32.600 médicos andaluces", cuestionando que desde la Consejería de Salud "no se nos ha informado de esta cuestión y tengamos que volvernos a enterar por la prensa".

Según Sánchez Luque, quien en todo momento defendió la labor "básica y fundamental" de los enfermeros en la asistencia sanitaria, puntualizó que en el caso del triaje de las urgencias "estamos hablando de un escalón asistencial al que llegan muchos pacientes con patología muy seria, incluso de riesgo vital", defendió.

Por ello, advirtió de que la medida "tendrá que explicarla muy bien no sólo ya por la crispación que pueda llevar al colectivo médico, sino por el nivel asistencial del que estamos hablando para el paciente".

14 de los 20 hoteles pertenecientes a la cadena hotelera Hotasa.

GRAN HOTEL CERVANTES **Málaga**

HOTASA PUERTO RESORT **Tenerife**
Bonanza Palace

HOTASA PUERTO RESORT **Tenerife**
Canarife Palace

NUEVA RUMASA

DIVISIÓN ACTIVIDADES TURÍSTICAS

HOTASA INTERPALACE **Tenerife**

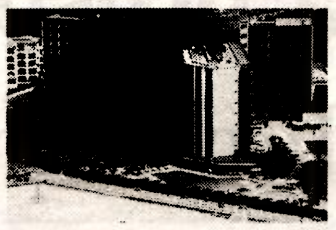
HOTASA BEVERLY PLAYA **Mallorca**

HOTASA BEVERLY PARK **Gran Canaria**

Más información en:
902 22 22 77
www.nuevarumasa.com
invernegocios@nuevarumasa.com
nuevarumasabcn@nuevarumasa.com

HOTASA EUROCALAS **Mallorca**

HOTASA LAGOS DE CESAR **Tenerife**

HOTASA SAMOA **Mallorca**

Hotel Taburiente **La Palma**

HOTASA SANTA FE **Mallorca**

HOTASA SEA CLUB **Menorca**

HOTASA SARAH **Mallorca**

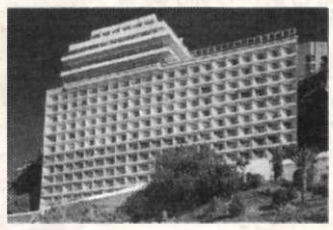
Hotasa Semiramis **Tenerife**

NUEVA RUMASA

MAGNITUDES CLAVE

FACTURACIÓN ESTIMADA 2010

División Alimentación	1.013 Millones de €
División Bodegas y Bebidas	103 Millones de €
División de Distribución	112 Millones de €
División Actividades Turísticas	89 Millones de €
División Patrimonial	177 Millones de €
TOTAL	1.494 Millones de €

VALORACIÓN PATRIMONIAL

Valor Patrimonio Inmobiliario	2.692 Millones de €
Valoración de Marcas	1.510 Millones de €
Valoración Existencias	1.699 Millones de €
TOTAL	5.901 Millones de €

Valoración realizada por expertos independientes al 31/12/09

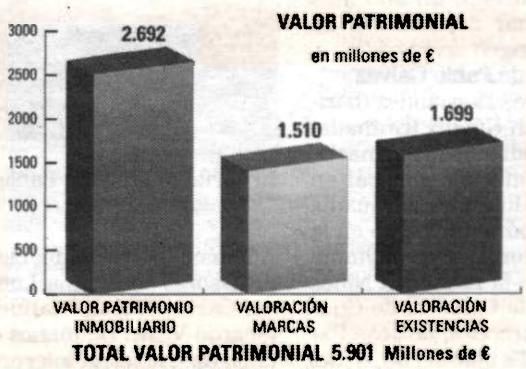

TOTAL VALOR PATRIMONIAL 5.901 Millones de €

USO INMOBILIARIO DEL TOTAL PATRIMONIO INMOBILIARIO

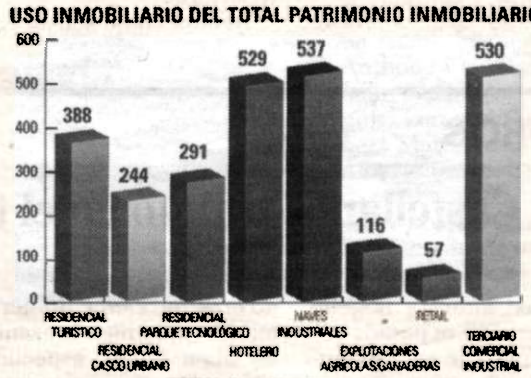

TOTAL 2.692 Millones de €

NUEVA RUMASA, COMPROMETIDOS CON EL EMPLEO.

Más información en: 902 22 22 77
www.nuevarumasa.com
invernegocios@nuevarumasa.com nuevarumasabcn@nuevarumasa.com

cultura

➤EL PERSONAJE➤ El actor cómico ANTONIO OZORES, falleció la pasada semana víctima de una larga enfermedad. Su figura será recordada como uno de los grandes humoristas españoles de todos los tiempos.

■■■GUADIX CLÁSICA

La Guadix Clásica celebra este viernes un recital lírico con la presencia del barítono accitano Pablo Gálvez

El recital comenzará a las nueve de la noche y al barítono accitano le acompañarán la soprano Pilar Gil y el pianista Miguel Ángel López Fernández-Vivas.

RAMÓN UBRIC

■ El consistorio accitano sigue esta semana con el desarrollo de la programación de Guadix Clásica 2010, que este fin de semana ofrece la posibilidad de disfrutar de la siguiente cita en el Teatro Mira de Amescua. Un recital lírico con la presencia de un barítono accitano:

- Viernes día 21 de mayo, 21.00 horas

RECITAL LÍRICO
Soprano: Pilar Gil
Barítono: Pablo Gálvez
Pianista: Miguel Ángel López Fernández-Vivas
Obras de Bellini, Obradors, Mozart....
Precio butaca: 10 euros

Guadix Clásica

Guadix Clásica está celebrando este mes de mayo su XVIII Edición con nuevos retos y algunas modificaciones: se ha optado por dar un protagonismo especial a la mujer y su papel en la música, se ha apostado un año más por programar actuaciones de músicos de origen accitano.

Más datos de Pablo Gálvez

Pablo Gálvez Hernández (barítono). Nace en Guadix (Granada) en 1987, estudiante de Farmacia, inicia su formación musical en Juventudes Musicales de Guadix y se integra posteriormente en la Camerata Coral Sine Nomine (Guadix) y en la Escolanía Niños Cantores de la Catedral de Guadix bajo la dirección de José Pablo Serrano. Es alumno de Mª del Coral Morales en Granada con quien comenzó y continua perfeccionando su técnica vocal.

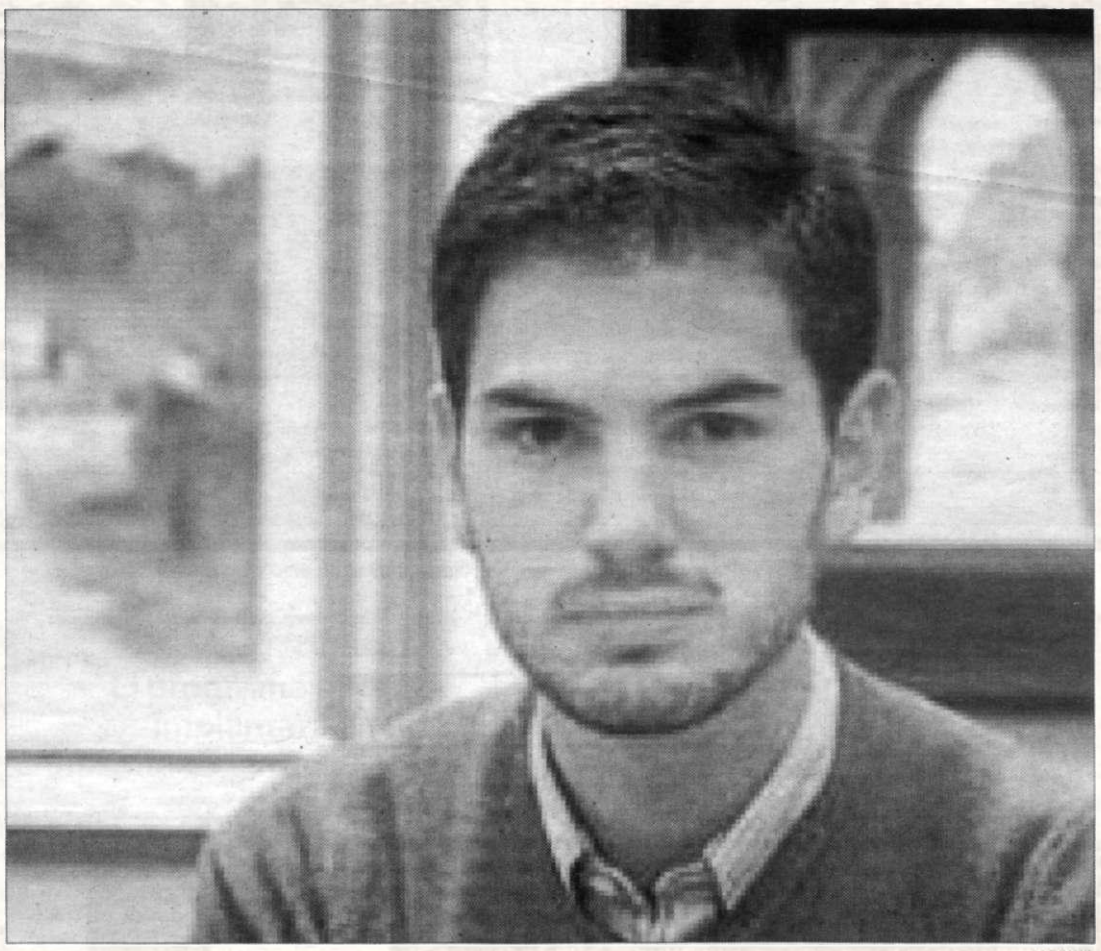

ARCHIVO

El barítono accitano Pablo Gálvez actuará en el Mira de Amescua este viernes a partir de las nueve.

Además ha recibido clases de profesores como Ana Luisa Chova, Carlos Hacar, Manuel Cid y Ricardo Visus. De manos de Tete Cobo ha trabajo la interpretación escénica y de Francisco Comino repertorio.

Debuta como solista en la reposición del Requiem por Francisco Nogales de José Pablo Serrano. Así mismo colabora como solista en la grabación del CD "Accichorus canta la Navidad". Entre sus primeros pasos cabe destacar el concierto nº 800 de Juventudes Musicales y el concierto benéfico para UNICEF de la Fantasía Coral de Beethoven en el Auditorio Manuel de Falla de Granada. Actúa como solista en la Petite Messe Solennelle de Rossini, dirigida por Guillermo González y organizada por la Cátedra Manuel de Falla de la Universidad de Granada en conmemoración del centenario del nacimiento de Elena Martín Vivaldi. Así mismo, interpreta esta misma obra en Koblenz y Andernach con la "Junge Symphonieorchester" dirigida por Ron- Dirk Entleutner en una gira organizada por Alemania. Junto con esta orquesta y este coro ha interpretado de nuevo la Fantasía Coral de Beethoven en Granada y Guadix. Ha actuado en la XV Edición del Ciclo Internacional de Música "Guadix Clásica" en el Teatro Mira de Amescua. Cabe destacar las Galas de Zarzuela en Adra (Almería) y en Baeza (Jaén) bajo la dirección de Jorge Rodríguez y Miquel Ortega, respectivamente, y en Granada bajo la dirección de Michael Tomas en el concierto benéfico "Una Noche en la Zarzuela" para la AECC.

Ha cantado como solista en el Requiem de Gabriel Fauré, en la clausura del I Congreso Internacional de Ecología y Religiones de la UNESCO, en el Auditorio San Mateus de Elvas (Portugal), en el I Certamen de Música Clásica "Ciudad de Huéscar" (Granada), y en el II Festival de Música Sacra "Rey Balduino" en Motril, además de un ciclo de conciertos, por invitación del Consulado de España en Los Ángeles, en el Barnsdall Gallery Theatre (Hollywood) y en la antigua Misión de San Miguel. El pasado noviembre de 2009 fue galardonado con el primer premio en el Concurso Permanente de Jóvenes Intérpretes de Juventudes Musicales de España en su 30 aniversario (Memorial Xavier Montsalvatge) quedando el segundo premio desierto.

■■■TOROS

Rafael Castellanos triunfó en el festejo programado para la festividad de San Torcuato

■ En Guadix, informa Rogelio Burnao, se celebró el pasado sábado 15 de mayo un festival taurino con cante flamenco y guitarra en honor a su patrón, San Torcuato. Canales Rivera y 'El Güejareño' cortaron una oreja, mientras que el novillero Rafael Castellanos sumó tres. Con tres cuartos de entrada se lidiaron utreros de Víctor Romero Hermanos, muy bien presentados y de buen juego, especialmente tercero, cuarto y sexto, premiado con la vuelta al ruedo. Canales Rivera, palmas y oreja, 'El Güejareño', oreja y ovación, y Rafael Castellanos, dos orejas y oreja. En las cuadrillas destacaron Antonio Olivencia y Vicente Ruiz.

La plaza de toros portátil se instaló en el recinto ferial de la ciudad accitana que durante todo el fin de semana albergó diversos eventos que fueron contemplados por cientos de accitanos. Así, tuvo lugar la feria agroganadera, una feria medieval, una feria de muestras, una feria de automoción y un espectáculo ecuestre para finalizar el pasado domingo 16 de mayo.

Festejo en Baúl

El primer festejo taurino de la historia en la localidad granadina de Baúl no será recordado por su brillantez. Sólo los novilleros Joaquín Agudo, que cortó dos orejas, e Ivo Álvarez, que paseó un apéndice, rozaron el triunfo pero ni Canales Rivera ni 'El Güejareño' estuvieron a la altura de las circunstancias. Los astados de Miguel Prados (La Prusiana) acusaron falta de fuerzas pero algunos de ellos merecieron mejor replica por parte de sus matadores. La portátil montada para la ocasión se cubrió en sus tres cuartas partes.

■■■ GUADIX CLÁSICA

La Guadix Clásica echa el cierre este domingo con un concierto de La Sinfonietta de Zilina

■ El precio de butaca será de 10 euros y el concierto tendrá lugar el domingo 23 de mayo a las nueve de la noche. Obras de C. Saint-Saëns, Dvorak y Prokofiev.

ARCHIVO

La orquesta Sinfonietta de Zilina cerrará la Guadix Clásica este domingo a partir de las nueve de la noche.

RAMÓN UBRIC Guadix

■ La Guadix Clásica termina su curso con el concierto de la Sinfonietta de Zilina en el Teatro Mira de Amescua:
- Domingo día 23 de mayo, 21.00 horas
SINFONIETTA DE ZILINA
Obras de C. Saint-Saëns, Dvorak y Prokofiev
Precio butaca: 10 euros.

Sinfonietta de Zilina

La Sinfonietta de Zilina es una de las orquestas profesionales más famosas de Europa oriental y ocupa una posición destacada dentro de la cultura musical eslovaca y checa además de su excelente reputación internacional. Fundada en 1974 como la única orquesta de cámara estatal del "Período Clásico" en Eslovaquia tiene una plantilla fija de 34 músicos a los que se añaden otros según necesidades del programa. Algunos de los componentes de la orquesta han obtenido premios en concursos internacionales como solistas o como músicos de cámara. La calidad de los intérpretes, junto a la experiencia y musicalidad de su director artístico y fundador Eduard Fischer ha facilitado un rápido crecimiento artístico de la formación. En 1977 la orquesta se dio a conocer internacionalmente al ser invitada al Festival de Salzburgo y designada como orquesta oficial de ese prestigioso festival.

Siguieron sus apariciones en el Festival Primavera de Praga y los principales festivales por toda Europa, incluidos; Wiener Festwochen, Festival de Primavera y Festival Haydn de Viena, Semanas de Música en Sofía, Festa Musica Pro en Asís, Festival El Djem en Túnez, Festival de Bonaguil en Francia, Música en Vieja Krakowia, Festival de Primavera de Budapest, Festival de Música de Bratislava, Melos Ethos Bratislava, Festival Mozartfest Schwetzingen de la región Schleswick - Holstein, Festival de Manaus en Brasilia, Festival van Vlaanderen en Flandes, Festival Aspekte de Salzburgo, Festival Johann Strauss Padre en Viena, Festival del Lago de Constanza en Suiza, Festival de Música de Ankara, y muchos otros.

La Sinfonietta tocó en salas tan prestigiosas, como las Musikverein y el Konzerthaus de Viena, la Casa de los Artistas de Praga, la Tonhalle de Düsseldorf, Ópera Cómica de Berlín, La de Catedral de San Francisco de Asís, Palau de la Música de Barcelona, Teatro Arriaga Bilbao, Concertgebouw en Amsterdam, la Symphony Hall de Osaka, la Metropolitan may en Tokio, entre otras.

■■■ VINOS

Unas catas dan a conocer los vinos con denominación de origen de Granada

■ En Granada, es un hecho, se hace buen vino. Los caldos de la provincia, además de haber obtenido la Denominación de Origen Protegida (DOP), han cosechado innumerables premios a nivel nacional e internacional. Pero son en gran medida unos desconocidos del gran público. Por eso, se presentaron las I Jornadas de enología, viticultura y cata de los Vinos de Granada con DOP, una actividad que está organizada conjuntamente por la Universidad de Granada y la Asociación Vinos de Granada.

En el acto se anunció que del 18 de mayo al 1 de junio, todos los martes y jueves entre las 18:00h y las 20:00h, se impartirán cinco seminarios a cargo de expertos con el objetivo de dar a conocer los vinos de la DOP, sus características y todos los factores que influyen en su producción y comercialización, además de aprender a apreciarlos y catarlos. Las bodegas que participan con catas activas son Al-Zagal, Pago de Almaraes, Anchurón, Calvente, Cuatro Vientos, Domingo y Quiles, Dominio Buenavista, Fernández Herrero, Los Morenos, Muñana y Vertijana.

La organización explicó que "para mejor disfrutar de los vinos hay que iniciarse en los secretos de la viticultura y de la enología y en los ritos de su degustación". Para ello, hay que analizar los primeros mensajes que se reciben, el color y olor. Después, habrá que "acercarlo a la nariz y a la boca, impregnarnos de la gama de aromas a flores y a frutas, que exhalan los vinos jóvenes, de especias, frutas confitadas, y vainillas, los vinos viejos. De los sabores envolventes, largos cremosos, profundos, de los vinos dulces, que se fusionan en la memoria gustativa con higos pasos...".

■■ CONCIERTO

Este sábado actúa en el Mira de Amescua la orquesta Harmonie XXI

■ La Guadix Clásica continúa este sábado día 22 de mayo, a las nueve de la noche en el Teatro Mira de Amescua con el concierto de la orquesta Harmonnie XXI que interpretará obras de Kramar-Krommer, Haydn y Nepomuk Hummel. Precio butaca: 8 euros

Harmonnie XXI

Hacia la mitad del siglo XVIII florece en la escena musical de Austria, Bohemia y Alemania un tipo de conjuntos de vientos denominados en alemán Harmonie. Bajo este término nace la Harmonie-XXI, conjunto instrumental de vientos residente en Murcia, dedicado a la realización de actividades musicales del repertorio para instrumentos de viento de los siglos XVIII y XIX, conocido comúnmente como Harmoniemusik. Tocan con instrumentos modernos, tomando como base criterios históricos recién desarrollados por musicólogos y músicos especializados en instrumentos históricos, y sus programas encuentran su marco ideal en las diversas formas adoptadas por la harmoniemusik: divertimentos, serenatas, casaciones, partitas así como arreglos de óperas, sinfonías, ballets u oratorios de moda en la época. Además de su actividad concertística, el grupo realiza una importante tarea de investigación tanto en los conceptos de interpretación, como en la todavía incompleta literatura musical existente para formaciones de viento como nonetos, octetos, sextetos, quintetos, cuartetos, tríos y dúos, así como la incorporación de voz, instrumentos de cuerda y piano a estas formaciones. Así, la plantilla del grupo es adaptada a las exigencias del programa y el conjunto puede variar desde los dos a los trece instrumentistas.

Sus componentes han estudiado en centros como Academia Internacional de Biella (Italia) o University of Southern California (Los Ángeles), y con solistas internacionales como Thomas Indhermühle, Yehuda Gilad, Michele Zukovsky, Anthony Pay, Daniel Baremboin, Daniel Bourgue, Ifor James, Lorenzo Coppola, Norbert Sterz, Paul Dombrecht, Alberto Danzi. Cabe destacar su colaboración con orquestas como la J.O.N.D.E., Orquesta Sinfónica de Valencia, Orquesta Municipal de Valencia, Orquesta de la R.T.V.E., Orquesta de Extremadura, Orquesta "Ciutat de Palma", Jungen Dortmunder Sinfonikern, Schleswig-Holstein Musik Festival Orchestra, Orquesta de la Región de Murcia, Orquesta Sinfónica de Murcia, entre otras.

■■■ BALONCESTO

La I Copa Puleva llevará la esencia del baloncesto por toda la provincia de Granada y arranca este sábado en Guadix

RAMÓN UBRIC

La plaza Julia Gemella Acci será el escenario este sábado de la I Copa Puleva de Baloncesto.

RAMÓN UBRIC• Guadix

■El pasado miércoles, el concejal de Deportes del Ayuntamiento de Guadix, Jesús Samaniego, junto con representantes del CB Granada presentaron en el Consistorio accitano la I Copa Puleva que arrancará este sábado a partir de las diez de la mañana en la plaza Julia Gemella Acci.

Con la idea de fomentar la práctica del baloncesto por toda la geografía granadina nace la I Copa Puleva, un torneo de baloncesto callejero ('streetball') en el que bajo el formato de 3x3 intentará convertirse en un referente del calendario local del deporte de la canasta. El evento está organizado por el CB Granada y la empresa TotSports, que será la encargada de traer las pistas de material sintético sobre las que se celebrarán los partidos.

La Copa Puleva, además de contar con el apoyo de la empresa alimenticia, está patrocinada por las instituciones -Diputación, Junta y Ayuntamiento de Granada- así como diversas empresas como IDEAL, Caja Rural y Nostracom. El evento es el primero de estas características que se realiza en la provincia, ya que en vez de celebrarse en un único escenario tendrá lugar en seis ciudades: Guadix, Loja, Baza, Motril, Almuñécar y Granada, donde se celebrará la final del evento.

A partir de ocho años

El torneo está abierto para todos los equipos de 3-4 jugadores a partir de los ocho años de edad. Los partidos durarán 15 minutos y ganará el que antes llegue a 21 puntos o vaya por delante al término del tiempo reglamentario. En cada sede se puntuará a los nueve primeros clasificados, valiendo doble la competición disputada en la explanada del palacio de Congresos. La inscripción cuesta 20 euros por sede, aunque hay descuentos en caso de apuntarse a tres o más, saliendo cada una a 15 euros.

Carlos Díaz, director de marketing del 'Cebé', afirma que "estimamos unos trescientos participantes por sede, lo que haría un total cercano a los dos mil en total. Deseamos que los jóvenes también se desplacen ya que las ciudades están relativamente cerca de la capital". Por su parte, su homólogo de IDEAL Pablo Madina considera que este torneo "es una apuesta que realizamos para llevar el baloncesto por toda la provincia".

La Copa Puleva comienza el próximo 22 de mayo en Guadix (Plaza Julia Gemella Acci a las diez de la mañana) y se extenderá hasta el 18 de septiembre, por lo que permitirá subsanar los meses de parón en los que no hay Liga ACB. Durante los meses de verano tendrán lugar las competiciones en Motril y Almuñécar, por lo que permitirán aunar la práctica del baloncesto con el bienestar de las ciudades costeras. Además, IDEAL colocará un kiosko en cada una de las sedes que permitirán a los aficionados renovar o adquirir sus abonos del CB Granada. Este evento pone fin al tradicional '12+1 horas' que surgió en el Colegio Carmelo y que el club nazarí trató de rescatar tras unos años de ausencia. "Los patrocinadores prefieren apoyar este tipo de torneos en los que se fomenta la práctica del baloncesto y se recorre toda la provincia", justifica Díaz.

■■■ FORMACIÓN

El alcalde de Guadix participa en el acto de entrega de diplomas a las treinta mujeres participantes en el taller sobre mujer y consumo

■El alcalde de Guadix, Santiago Pérez López, y varios de los concejales del Equipo de Gobierno han participado en el acto de entrega de diplomas a las treinta mujeres participantes en el taller "Mujer y Consumo: Hacia un enfoque de género en la educación para un consumo responsable" organizado por el Ayuntamiento de Guadix.

En el transcurso del mismo las asistentes han recibido formación teórico-práctica sobre un consumo responsable desde la perspectiva de género durante un total de diez horas lectivas repartidas a un 50% entre formación teórica y práctica.

En la clausura, las participantes han mostrado su satisfacción "por los contenidos y necesidad de la formación recibida por parte del Ayuntamiento".

Por su parte, el alcalde de Guadix les ha animado a seguir formándose y a formular sus demandas formativas en la concejalía de Mujer y Políticas de Igualdad.

"Estaremos con vosotras en vuestro proceso de inserción al mercado laboral con el fin de que podáis acceder a él con éxito", ha afirmado, al tiempo que se ha comprometido a seguir potenciando la formación "ya que constituye uno de los pilares fundamentales para abordar la época de crisis en la que estamos".

El curso ha sido organizado por la concejalía de Mujer y Políticas de Igualdad del Ayuntamiento de Guadix, representada por Mª Carmen Alcalá, a través de la Unidad de Empleo de la Mujer (UNEM), y por la Unidad Municipal de Salud y Consumo, integrada en las concejalías de Salud y Consumo representadas en este caso por Jesús Lorente y Laura Serrano.

■■■ FÚTBOL

El jugador accitano Antonio Marín convocado por la Selección Andaluza Sub-14

■El jugador accitano Antonio Marín Molina, que pertenece al Infantil "A" de fútbol de la U.D. Almería, ha sido convocado por las Selección Sub-14 de Andalucía para competir en el prestigioso Adidas Young Champions Tournament 2010, que se celebrará en Madrid entre los días 20 al 22 de mayo.

El jugador accitano ha competido esta temporada en la U.C.D. La Cañada At., quedando campeón del Grupo II (Andalucía Oriental) del Infantil autonómico en el que ha quedado subcampeón el Málaga C.F. Ha disputado 21 partidos en la posición de central, consiguiendo 10 goles. Además, competirá entre los días 11 y 12 de junio del 2010 en la localidad de Paradas (Sevilla) en la fase final de Andalucía contra los equipos campeón y subcampeón del grupo I (Andalucía Occidental) Córdoba C.F. y Séneca C.F.

Todo ello, unido al subcampeonato obtenido en el reciente Campeonato de Selecciones Provinciales de Andalucía representando a la Selección de Almería, pondrá punto final a una muy buena temporada de Antonio Marín.

■■■ ATLETISMO COPA DEL MUNDO

El marchador accitano Alejandro Cambil se aleja del Europeo de Barcelona al abandonar por problemas estomacales

■ Aún queda una esperanza para el accitano y es que si la RFEA cumple con los criterios, Cambil será el tercer marchador en el Europeo de Barcelona junto a Bragado y Odriozola.

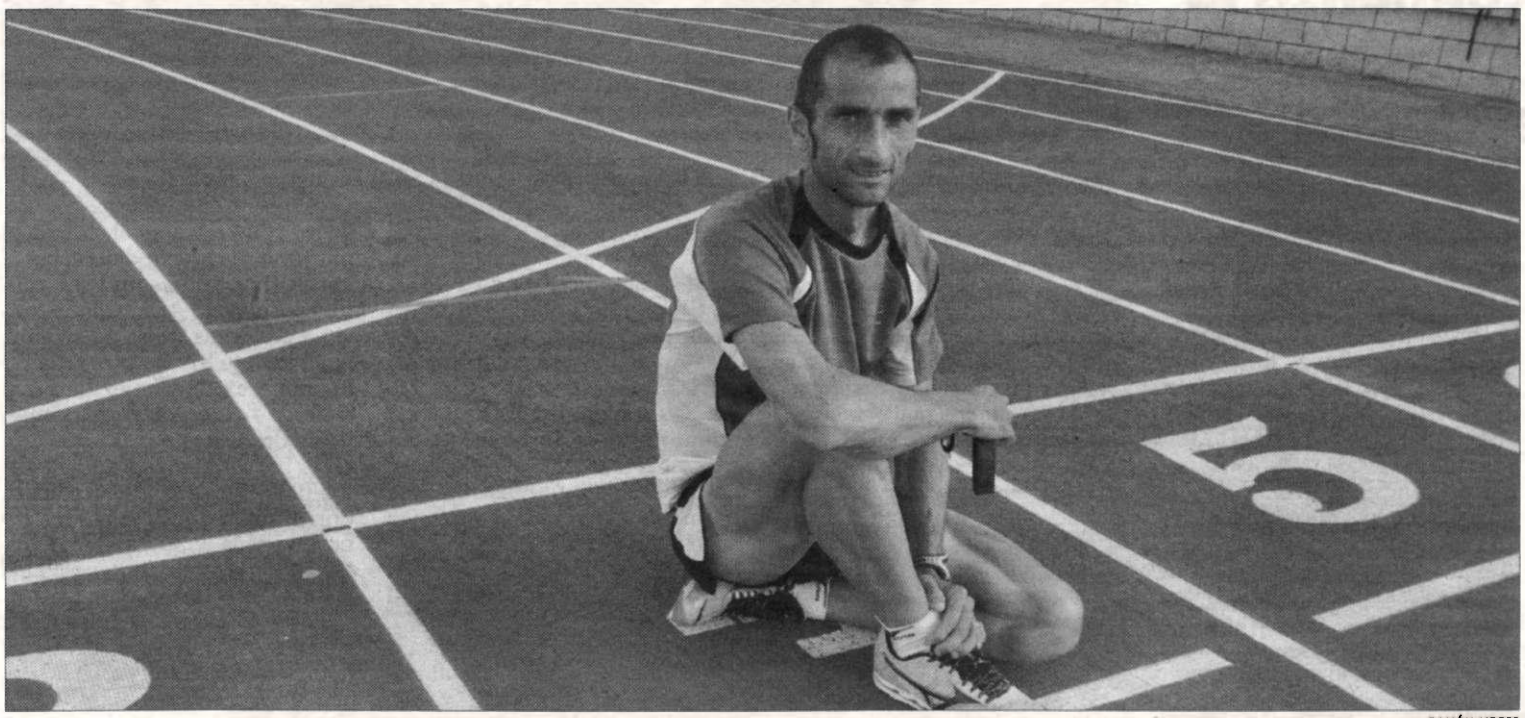

RAMÓN UBRIC

El marchador accitano, Alejandro Cambil, aún mantiene las esperanzas de poder acudir al Europeo de Barcelona.

RAMÓN UBRIC. Guadix

■ No pudo ser y el marchador accitano Alejandro Cambil (ADA Guadix) no podrá cumplir su sueño de participar en el Europeo de Barcelona. Era su quinta Copa del Mundo y, poco después de pasar el kilómetro 35, Cambil se vio obligado a retirarse por problemas estomacales. Cambil afrontaba la cita de Chihuahua con mucha ilusión y en buena forma, pero esta vez la fortuna no se alió con el veterano marchador granadino que intentará próximos retos, aunque la meta de Barcelona queda más lejos.

Su entrenador Manuel Ángel Segura valoraba la prueba: "Le dolía la barriga y no podía. En el kilómetro veinte ha pasado a ritmo normal para bajar de las 4 horas que era lo que teníamos previsto y aguantar hasta el final. Pero entre el veinte y el veinticinco no ha aguantado el ritmo y ha tenido que pararse por esos problemas estomacales. Es una decepción, la habíamos preparado con mucha ilusión y esperábamos luchar por el Campeonato de Europa porque había muchas opciones de alcanzarlo. Los problemas físicos muchas veces no dan opción a nada como en el día de hoy".

El eslovaco Matej Toth se impuso en la prueba de 50 kilómetros de la Copa Mundial de marcha de Chihuahua, con un tiempo de 3h 53:30 minutos en una prueba con calor extremo a 1.400 metros sobre el mar, mientras que el español Jesús Ángel García Bragado fue quinto.

Se abren las esperanzas

Sin embargo, el panorama para participar en el Europeo de Barcelona es bastante alentador, ya que el pupilo de Manuel Ángel Segura es el tercer atleta que cumple con los criterios federativos para competir en Barcelona. Si la Federación Española cumple con sus criterios, Cambil acompañará a Bragado y Odriozola, ya que ni Molina que finalizó en vigésimo segunda posición, ni Ferrán Colados en vigésimo tercera, han conseguido la mínima de participación.

La parte positiva es que ningún atleta de los 50 kilómetros ha conseguido responder a los criterios impuestos por la federación española de atletismo para participar en el Campeonato de Europa, mientras Cambil si que los cumple. Esto quiere decir que si la RFEA cumple con los criterios impuestos, Cambil será el tercer atleta del equipo nacional para el europeo de Barcelona.

Nota de la RFEA

La Copa del Mundo es asimismo la prueba de selección para ganarse el puesto en el equipo español que competirá en el Europeo de Barcelona'2010, en el que además de acreditar unas marcas mínimas imprescindibles (4h03:00 50km hombres) es necesario brillar en la Copa del Mundo para alcanzar la selección, especialmente en 50km.

50Km.Marcha: Jesús Ángel García (3h41:37), Mikel Odriozola (3h53:13), Alejandro Cambil (3h53:31), Santiago Pérez (4h01.56).

■■■ ATLETISMO COPA DEL MUNDO

Alberto Amezcua se clasifica como el mejor español en la prueba junior de la Copa del Mundo de Canadá en julio

■ El marchador de la Juventud Atlética Guadix Alberto Amezcua culminó su participación en la Copa del Mundo de Marcha celebrada en Chihuahua como el mejor español en los 10 kilómetros de la prueba junior. Amezcua finalizó en 17ª posición, con una marca de 47' 43'', alejado de su habitual rendimiento y de su mejor registro personal, debido en parte a las duras condiciones climatológicas en las que se ha celebrado este campeonato internacional, con un intenso calor y a 1.400 metros de altitud.

No obstante, según comentó su técnico Daniel Jacinto Garzón, el objetivo del atleta de Guadix para este año es acercarse a los puestos de finalista en el campeonato del mundo junior, que se celebra del 19 al 25 de julio en Canadá, donde Amezcua se estrena en una competición internacional de la categoría junior: "El objetivo nuestro era cumplir con la Selección aunque esperábamos estar mucho más adelante".

Gracias a la actuación de Amezcua, el combinado español junior alcanzó la 7ª posición por equipos. La actuación del combinado nacional la completaron Juan Antonio Raya (19º) y Víctor Paloma (27º).

■■■ ATLETISMO

La Junta renueva el apoyo al CAE de marcha atlética Manuel Alcalde de Guadix

■ La Consejería de Turismo, Comercio y Deporte creará una Red de Centros Deportivos de Rendimiento, un proyecto que tiene como principal cometido impulsar la preparación técnico-deportiva de atletas y favorecer su acceso a la alta competición, según explicó en Granada el secretario general para el Deporte, Manuel Jiménez Barrios.

La futura Red incluirá el conjunto de instalaciones del máximo nivel ubicadas en la región. A través de estos centros, se desarrollarán programas y actuaciones de tecnificación en coordinación con las federaciones deportivas, tanto autonómicas como españolas. Los centros que contarán con esta calificación deberán ser autorizados por la Consejería de Turismo, Comercio y Deporte o el Consejo Superior de Deportes (CSD) para la práctica de una o varias modalidades o especialidades.

Cae de Guadix

Precisamente, la pasada semana se suscribió en la capital granadina la renovación del convenio de colaboración entre las administraciones local, provincial y autonómica y la Federación Andaluza de Atletismo para apoyar los programas del Centro Andaluz de Entrenamiento de Marcha Atlética Manuel Alcalde con sede en Guadix.

En representación de cada una de las instituciones firmantes, estuvieron, además de Manuel Jiménez Barrios, el consejero delegado de Deporte Andaluz, Francisco Pérez; el presidente de la Diputación de Granada, Antonio Martínez; el alcalde de Guadix, Santiago Pérez; el presidente de la Federación Andaluza de Atletismo, Enrique López; y el director del centro, Manuel Ángel Segura.

El objetivo de este acuerdo, que tendrá una vigencia anual, es mantener el marco de colaboración existente para fomentar esta especialidad deportiva a través de las actividades de promoción y formación que lleva a cabo este centro desde 2006 y que se estructuran en tres ámbitos: local y provincial, con actuaciones durante todo el año; y autonómico, con concentraciones y competiciones puntuales en todo el territorio andaluz, como el Circuito Copa Andalucía de Marcha. Como iniciativas más destacadas del CAE, destaca la organización de actividades en centros educativos y municipios, además de cursos y jornadas; la participación en eventos y competiciones; y concentraciones técnicas para menores y de rendimiento para atletas formados, en las que en 2009 participaron unas 800 personas.

el deporte

El Guadix CF inicia la liga de ascenso a Tercera este domingo en casa ante el Úbeda Viva ■ Página 26

Los atletas accitanos consiguieron un total de 24 medallas en la final del Núñez Blanca ■ Página 27

■ FÚTBOL

El Guadix CF despidió la temporada goleando al Gabia (4-6) y comienza la liguilla ante el Úbeda

RAMÓN UBRIC

El mediocentro accitano Santi controla un balón el pasado domingo en el encuentro ante el Gabia.

REDACCIÓN GUADIX

■ El Guadix CF prepara ya la fase de ascenso a Tercera División y tendrá como rival a todo un histórico del grupo noveno, el conjunto jiennense del Úbeda. El encuentro de ida se disputará este domingo 23 de mayo a partir de las siete de la tarde en el Estadio Municipal de Guadix. La vuelta tendrá lugar en dos semanas en tierras jiennenses en el Estadio de San Miguel.

Goleada ante el Gabia

En la soleada mañana del pasado domingo, se vivió un encuentro en el que primaron los ataques sobre las defensas y en el que la segunda parte fue un auténtico espectáculo goleador por ambos equipos. El Guadix aprovechó el envite para dar descanso a diez piezas claves de cara al play off (Yeyo, Paquito Sánchez, Torres, Jiménez, Quique, Negro, José Sánchez, Ubric, Alberto Heras y José Heras) y, de paso, hacer debutar en el primer equipo hasta cinco juveniles que causaron una buena impresión (José Antonio, Juanma, Sergio García, David y Álex Rodríguez). El Gabia despidió la triste temporada con otra goleada y ya piensa en el próximo proyecto en Preferente.

En la primera mitad, los jugadores accitanos salieron con fuerza y una volea de Santi se marchó al larguero de la meta defendida por Mario. Poco a poco, el Gabia se estiró y tuvo claras ocasiones en las botas de Tello y Emilio que fueron abortadas por el meta visitante José Antonio. En el minuto 33, el Guadix se adelantó con un fuerte disparo desde la frontal de Pedro Corral que no acertó a atrapar Mario (0-1).

En la segunda mitad, se vivió un auténtico festival goleador y el Gabia empató en el minuto 47 con un gol de Emilio tras el pase de Tello (1-1). En el minuto 54, el Guadix volvió a adelantarse al empalmar Pedro Corral en el segundo palo un centro de Toni (1-2). En el minuto 64, un disparo lejano de Chiqui superó por alto a José Antonio volviendo a establecer las tablas (2-2). El encuentro iba de un lado para otro y en el minuto 68, los de Rafa Medina enlazaron una gran jugada entre Toni y Joaquín que asistió a su hermano Pedro Corral para que superara por bajo con facilidad a Mario (2-3). El Guadix parecía sentenciar al enganchar en el borde del área, en el minuto 78, Toni, un balón suelto de volea (2-4). Joaquín tuvo otra clara al larguero y fue el Gabia el que, en el minuto 84, recortó distancias al aprovechar Andrés un buen centro de Emilio (3-4). El Guadix volvió a poner las cosas en su sitio, en el minuto 87, al aprovechar el juvenil Álex Rodríguez un buen pase de Grillo. Ya en el minuto 90, Rodri lanzó una falta que tocó en la barrera y despistó a Juanma (90'). En el descuento, Pedro Corral culminó su cuarto gol y noveno de la temporada al rematar a puerta vacía un servicio del juvenil David (4-6).

Los accitanos piensan ya única y exclusivamente en el envite del domingo ante el Úbeda.

RAMÓN UBRIC

La directiva accitana busca nuevos talentos para el Guadix CF.

El Guadix CF inicia las pruebas de captación de jugadores

■ El Guadix Club de Fútbol, entidad presidida por Joaquín Onieva, sigue a la caza de jóvenes promesas que puedan jugar algún día en el equipo senior. En este sentido, ya se han programado para la próxima semana las pruebas para que cualquier futbolista de la comarca se acerque hasta el Estadio Municipal. Los horarios son:

- Benjamines: Nacidos en los años 01/02. Se realizará en el Estadio Municipal de Guadix el lunes día 24 de mayo a las 17:00 horas.
- Alevines: Nacidos en los años 99/00. Se realizará en el Estadio Municipal de Guadix el martes día 25 de mayo a las 17:00 horas.
- Infantiles: Nacidos en los años 97/98. Se realizará en el Estadio Municipal de Guadix el miércoles día 26 de mayo a las 17:00 horas.
- Cadetes: Nacidos en los años 95/96. Se realizará en el Estadio Municipal de Guadix el jueves día 27 de mayo a las 17:00 horas.
- Juveniles: Nacidos en los años 92/93/94. Se realizará en el Estadio Municipal de Guadix el viernes día 28 de mayo a las 17:00 horas.

Para las pruebas, hay que ir equipado con ropa deportiva, espinilleras, botas de fútbol y agua. Desde la directiva se anima a todos los que deseen ser parte de este Guadix CF a asistir a dichas pruebas.

Los jugadores accitanos intentarán darlo todo este domingo en casa ante el Úbeda. ÁLEX

■ FÚTBOL

El ascenso se juega este domingo a las siete

RAMÓN UBRIC GUADIX

■ La suerte está echada y ya no hay vuelta atrás. El Guadix CF iniciará la liguilla de ascenso a Tercera División en el Estadio Municipal de Guadix este domingo a las siete de la tarde. El rival con el que se encontrarán los accitanos será el Úbeda Viva, todo un histórico del grupo noveno y que intentará romper el ánimo de los de Rafa Medina.

Será un duelo también muy especial, debido a que se disputará el último encuentro en el césped natural que vivió cuatro temporadas en Segunda B y la histórica eliminación copera del Valencia.

La directiva del Guadix CF, presidida por Joaquín Onieva, ha decidido colocar el encuentro a las siete de la tarde para que la afición de la comarca acuda en masa a animar a un equipo que ha hecho la mejor temporada de su historia en Andaluza, sumando 66 puntos, con 19 victorias, 9 empates y tan sólo 6 derrotas. Además, los de Medina han sido el mejor equipo de la liga fuera de casa, lo que abre las esperanzas a que la eliminatoria se resuelva en el San Miguel de Úbeda con las espadas en todo lo alto para ambos conjuntos. Se ha establecido una entrada general de 10 euros y 5 euros para mujeres y pensionistas

En el Guadix CF, la temporada ha resultado por encima de lo esperado ya que el objetivo era superar el puesto de la anterior en el que los accitanos quedaron sextos. En el apartado individual, el meta José Sánchez ha sido el segundo menos goleado. Los máximos goleadores han sido Negro (14), Ubric (13), Toni (10) y Pedro Corral (9).

■ ATLETISMO

La Juventud Atlética Guadix consiguió 16 medallas en la final del Núñez Blanca disputada en Guadix

En la soleada mañana del domingo finalizó en Guadix el Circuito Memorial Núñez Blanca-Diputación de Granada.

RAMÓN UBRIC

■ La Juventud Atlética Guadix se ha coronado como uno de los mejores clubes de la provincia en la final del Circuito Núñez Blanca de atletismo en pista, que se celebró el pasado fin de semana en las pistas de atletismo Francisco Fernández de Guadix, coincidiendo con la festividad de San Torcuato.

El club que coordina Paquillo Fernández consiguió en casa un total de dieciséis medallas en las disciplinas de marcha, longitud, velocidad, fondo y peso.

La atleta más destacada del club accitano fue Ana Raya que se corono como la más veloz de la provincia, parando el crono en los 100 lisos en 13 segundos, marca mínima para el Campeonato de España cadete y consiguiendo además la segunda plaza en el concurso de longitud gracias a un salto de 4 metros 37 centímetros. Como inmejorable hay que calificar la actuación de su hermano David Raya, que se colgó el oro en longitud con un salto de 4 metros 5 centímetros así como en los 60 metros (8' 86'') de la categoría alevín.

El botín de oros para la JAG lo completaron Daniel Oliva (11' 14'') y Enrique Santisteban (10' 34'') en los 2 kilómetros marcha alevín e infantil, Pedro García (9' 32'') y Andrea Santisteban (10' 36'') en los 3 kilómetros marcha. Otra de las atletas destacadas de esta final fue Ana Isabel Hernández, que obtuvo el segundo puesto en los 2 kilómetros marcha de la categoría infantil (12' 00''), una plaza que repetiría en el concurso de peso (5 metros 91 centímetros). En marcha subieron hasta el segundo escalafón del podio Pablo Oliva (9' 44'') y Cristina Navarro (11' 19'') en categoría cadete y Joel De la Cruz en alevines (13' 48'').

JAG

Los triunfadores de la Juventud Atlética Guadix posan con los trofeos conseguidos en el Núñez Blanca.

Completaron la representación de la JAG en posición de bronce: Mariano Navarrete en longitud (4 metros 90 centímetros) y en los 100 lisos (11' 96'') así como Pedro Laguna que paró el crono en 2' 53'' en los mil metros lisos.

Valoración de Paquillo

Paquillo Fernández, coordinador técnico del club accitano destacó los buenos resultados conseguidos en todas las disciplinas atléticas y la marca mínima de Ana Raya para el Campeonato de España Cadete en la prueba de velocidad, "seguimos trabajando desde Guadix para los Campeonatos de Andalucía de pista que empezarán este sábado con el Andaluz cadete", explicó.

■ TAEKWONDO

70 taekwondistas presentes en el trofeo Ciudad de Guadix

RAMÓN UBRIC GUADIX

■ El pasado sábado 15 de mayo, y con motivo de la festividad de San Torcuato, en el Pabellón Municipal José Manuel Ruiz de Guadix, se celebró la sexta edición de Taekwondo, que contó con una participación de 70 deportistas de Andalucía Oriental, que fueron desde los cinco hasta los dieciséis años de edad, tanto masculino como femenino, y que se dividieron en un total de diecisiete categorías.

De la comarca accitana participaron el club Reina Isabel de Purullena, con 22 deportistas y el club Keiko de Guadix, con 6 deportistas. Consiguieron los siguientes resultados:

El club Reina Isabel venció en nueve categorías, consiguiendo cinco segundos puestos y cinco terceros clasificados. Los ganadores fueron: Javier Zamora Fernández, Emilio Jiménez Praena, Miguel Serrano Marcos, Miguel Ángel Peinado Sánchez, Guoda Baskyte, Andrea Lozano Gómez, Vicente Moyano Gallego, Mª del Mar Jiménez Praena y Manuel Rabaneda García.

El club Keiko venció en dos categorías, consiguió dos segundos puestos y un tercer clasificado. Los ganadores fueron: Cristian Navarro Salamanca y Román Ibáñez Pulido.

Resultados por club

- 1º club Reina Isabel de Purullena.

MIGUEL ÁNGEL PEINADO

Uno de los combates disputados en el Pabellón Municipal de Guadix.

- 2º club Tae Sport de Huércal (Almería).
- 3º club Bodhidharma de Granada.
- 4º club Keiko de Guadix.

Por otro lado el domingo 16 de mayo, en la localidad de Marmolejo (Jaén), se celebró el Campeonato de Andalucía de Técnica de Taekwondo, en la que participó el deportista accitano del club Reina Isabel, Miguel Ángel Peinado Herreros, cinturón negro 4º Dan, en la categoría Máster 1, que tras una temporada retirado, pudo conseguir la medalla de bronce.

■ ATLETISMO

El ADA Guadix consiguió 8 medallas en un Núñez Blanca que contó con más de 250 participantes

RAMÓN UBRIC GUADIX

■ En una mañana muy soleada en la ciudad accitana, de nuevo las caras de ilusión de los más pequeños fueron las protagonistas hasta las una y media de la tarde de la final del Circuito Memorial Núñez Blanca. Aunque eran más los atletas inscritos, poco más de 250 participantes venidos de toda la provincia granadina, disputaron la final en la pista de atletismo Francisco Fernández Peláez "Paquillo". Como siempre, los responsables de la Juventud Atlética Guadix, Jacinto Garzón y Montse Pastor, estuvieron pendientes de las evoluciones de los catorce atletas que participaron en el club accitano. También fueron varios los atletas del ADA Guadix, club dirigido por Manuel Ángel Segura, que participaron en el evento.

Se disputaron las finales de concursos (peso y salto de altura) con 56 participantes; la final de fondo (1.000 metros y marcha) con 49 participantes; y la final de velocidad con 110 atletas. Los jóvenes talentos dieron todo de sí animados por sus entrenadores y sus familiares en un Circuito que, año tras año, se va consolidando como un referente en las pruebas organizadas por la Diputación de Granada.

Resultados del ADA Guadix

La participación del ADA Guadix fue abundante, aunque desgraciadamente con algunas ausencias por enfermedad y las conocidas comuniones en este mes de mayo.

Como buenos se pueden considerar los resultados, porque unido a las medallas, se consiguieron al menos seis cuartos puestos: Nerea Cortés, Miguel Garrido, Bea Pérez, Cristina Medialdea, Marina Sánchez, Sofía Rodríguez y Ángel Navas.

En cuanto a los medallistas, oro para Adam Machrour en el kilómetro marcha benjamín; y otro oro para Alba Rodríguez en peso infantil femenino que está muy cerca de conseguir la mínima para el andaluz.

Las platas fueron para Estefanía Salvagnini por partida doble en 80 m.l y en salto de longitud con excelentes marcas en ambas pruebas, a pesar del aire a favor salto 4, 39m válidos y 4, 49 con aire a favor de más de 2 m. Plata también par Eva García en los 100 m.l. y la última para Manuel Navas en peso.

Los dos bronces, para el club de Segura, fueron para Eva García en peso cadete; y en marcha alevín para Manolo Navas.

SERVICIOS

EL TRUCO

FRIGORÍFICO

Cuando coloquemos los alimentos en el "frigo", conviene que sigamos este orden en los cajones de la parte inferior, poner las verduras y la fruta. Encima de los cajones, el pescado, la carne y los embutidos. En la parte superior del "frigo", el queso, la leche y los yogures. La puerta es el lugar ideal para poner los huevos, la mantequilla, las bebidas y los botes abiertos.

NO SE LO PIERDA

RECTA FINAL DE LA GUADIX CLÁSICA

Este próximo fin de semana se llega a los últimos conciertos de la Guadix Clásica, que en esta edición se han concentrado en dos semanas. El programa para estos días es el siguiente: Día 21 de mayo, 21.00 horas, Recital lírico. Soprano: Pilar Gil. Barítono: Pablo Gálvez. Pianista: Miguel Ángel López Fernández-Vivas. Obras de Bellini, Obradors, Mozart...Precio butaca: 10 euros. Día 22 de mayo, 21.00 horas, Harmonie XXI. Obras de Kramar-Krommer, Haydn y Nepomuk Hummel. Precio butaca: 8 euros. Día 23 de mayo, 21.00 horas, Sinfonietta de Zilina. Precio butaca: 10 euros.

TRANSPORTES

AUTOBUSES

GUADIX-GRANADA

Lunes a ViernesDomingos y Festivos

6.45	9.45
7.45 (TBS)	12.45
8.15	15.00
9.10 (TBS)	18.00
9.45 (TBS)	18.45
11.00 (TBS)	20.30
12.45 (DIARIO)	
15.00 (DIARIO)	
16.30	
18.00 (DIARIO)	
18.45 (DIARIO)	

GRANADA-GUADIX

Lunes a ViernesDomingos y Festivos

6.30 (DIARIO)	6.30
8.30 (TBS)	10.15
10.15 (DIARIO)	12.00
11.30(TBS)	13.15
12.00 (DIARIO)	15.30
13.15 (DIARIO)	17.00
14.30 (TBS)	19.30
15.30 (DIARIO)	20.15
17.00 (DIARIO)	
18.15	

SERVICIO URBANO

Entre las 8 y las 21 horas

Hora, 45m.:	Parque municipal
Hora, 00m.:	Estación de ferrocarriles
Hora, 15m.:	Parque municipal
Id	Estación de autobuses
Id	Parque municipal

AUTOBUSES DE CERCANÍAS

Guadix-Benalúa 8.20 (lun/sab) 13.30

Guadix-Jérez- Alquife- Aldeire 12.30 (lun/sab) 19.15(l-v) 20.30 (dom)

Guadix- La Calahorra-Huéneja 13.00 (lun/sab)

Guadix- La Peza 14.30(lun/vie) 19.00 (l/v) 13.30(s)

Guadix-Lugros 14.30 (l/v) 17.45 (l/v) 12.15(s)

INFORMACIÓNDEUTILIDAD

TELÉFONOS DE INTERÉS

Sanidad	
Teléfono de emergencias	061
Hospital (Información)	958.699.100
Urgencias	902.505.061
Servicio ambulancia	958 66 02 28/958 66 00 37
Urgencias Cruz Roja	958 66 05 66
Seguridad	
Policía Local	958 66 93 01
Bomberos	958 66 47 66
Guardia Civil	958 66 90 82/79
Guardia Civil (Urgencias)	062
Protección Civil	958 66 60 20
Servicios	
Ayuntamiento	958 66 93 00
Mancomunidad de Municipios de Guadix	958 66 26 45
Repsol Butano	958 66 08 62/958 66 08 66
Correos	958 66 03 56
Urbanismo	958 66 93 14
Cruz Roja	958 66 44 35
Cultura	958 66 2995
Empresa pública de vivienda	958 66 93 16
Centro de Adultos	958 66 15 49
Taxi (Parada)	958 66 05 37
Renfe	902 24 02 02
Estación de autobuses	958 66 06 57

VISITA A MUSEOS

- **CUEVA MUSEO DE GUADIX**

De lunes a viernes: de 10 a 14 h y de 16 a 18 h. Sábados y festivos: de 10 a 14

- **MUSEO DE LA CATEDRAL DE GUADIX**

De 11 a 13 h y de 16 a 18 h. Domingo solo de 11 a 13 h.

- **SALA ALARCONIANA (C/ BARRADAS, SEMINARIO SAN TORCUATO)**

De martes a sábados: de 11 a 14 y de 16:30 a 18:30 h. Festivos: de 11 a 14 h.

- **MUSEO DE ALFARERÍA. CUEVA LA ALCAZABA**

De lunes a viernes: de 10 a 14 h. y de 16 a 19 h. y festivos: de 10 a 14

- **OFICINA DE TURISMO DE GUADIX avenida Mariana Pineda s/n**

Registro de Gentes

NACIMIENTOS

- **Rocío Moreno Sánchez**
- **José Miguel Tapia del Valle**
- **Sergio Raya Vico**
- **Juan Alvaro Varón Amezcua**

DEFUNCIONES

- **Antonio Pérez Encinas**
- **María Luisa del Río del Río**
- **Nicasio Hernández Ocaña**
- **José García Requena**
- **Gabriel Lorente Plaza**

farmacias

VIERNES 21

- Carmen Ramos. avda. Medina Olmos 8.

SÁBADO 22

- José Antonio Blesa C/ Gloria 1.

DOMINGO 23

- Alfonso Gálvez. avda. Mariana Pineda 12.

LUNES 24

- Mª Guadalupe Fraile. Pto. Santa María 3.

MARTES 25

- Mónica Pérez. C/avda Buenos Aires, 19.

MIÉRCOLES 26

- Encarnación Casas. Tr. Juan Ramón Jiménez

JUEVES 27

- Juan Ramón Muñoz. Camino Rután, s/n.

EXPOSICIONES

NOTA INFORMATIVA

Las colaboraciones dirigidas a Wadi-as Información no deberán exceder de 350 palabras y de 500 las cartas al director. Estas últimas deberán ir acompañadas de fotocopia impresa o escaneada del DNI.
Wadi-as Información no se hace responsable de las opiniones vertidas por sus colaboradores.

AYER COMO QUIEN DICE...

POR JOAQUÍN VALVERDE

21 de mayo de 1958

Estreno de el Teatro Cómico de Madrid, la comedia "Enviada especial", de Jorge Llopis (1919/1976), dirigida por Humberto Pérez de la Ossa, con decorados de Manuel López.
Intérpretes: Pastora Peña, Luchy Soto, Margarita García Ortega, Alicia Agut; José Mª Rodero, Hugo Pimentel, José M. Navarro y Arturo López.
Comedia que oscila entre el humor y la fantasía, elemento habitual en el teatro: Una bruja que viene a la tierra para reivindicar a sus hermanas de aquelarre y velar por su buena fama...

Usted podrá encontrar la edición digital de Wadi-as información en www.wadi-as.es

Wadi-as

Esté informado puntualmente de la actualidad accitana y de la comarca en www.wadi-as.es

Wadi-as información

sorteos y loterías

BONOLOTO

Lunes 10/5/10	Martes 11/5/10	Miércoles 5/5/10	Viernes 30/4/10
5 18	17 21	1 4	19 23
27 28	24 33	8 11	35 42
42 43	38 40	23 35	47 49
Complementario: 12	Complementario: 31	Complementario: 29	Complementario: 34
Reintegro: 8	Reintegro: 9	Reintegro: 3	Reintegro: 1

Premios

Acertantes	Euros	Acertantes	Euros	Acertantes	Euros	Acertantes	Euros
6 0	Bote	3	378.176,46	6 3	112.133,09	6 0	Bote
5+C 1	192.379,90	5+C 2	105.504,16	5+C 5	35.882,50	5+C 2	118.604,33
5 56	1.717,68	5 95	1.110,57	5 118	760,22	5 116	1.022,45
4 4.041	37,69	4 5.033	33,19	4 6.224	22,82	4 6.283	29,89
3 81.282	4,00	3 92.023	4,00	3 105.812	4,00	3 110.569	4,00
Recaudación: 2.503.802		Recaudación: 2.771.763		Recaudación: 2.601.782		Recaudación: 3.182.787,50	

LOTERÍAPRIMITIVA

Jueves 6/5/10	Sábado 8/5/10
5 23	1 5
36 38	13 14
39 47	24 28
Complementario: 2	Complementario: 17
Reintegro: 7	Reintegro: 6

Premios

Acertantes	Euros	Acertantes	Euros
6 3	886.946,42	6 2	1.143.451,55
5+C 8	51.169,99	5+C 15	23.455,42
5 748	1.094,55	5 438	1.606,54
4 20.992	58,50	4 21.829	48,35
3 287.752	6,00	3 367.952	8,00
Recaudación: 16.486.699		Recaudación: 16.314.459	

GORDO PRIMITIVA

Domingo 9/5/10

16 22
30 33
37

Nº Clave (Reintegro): 1

Premios

	Acertantes	Euros
5+1	0	Bote
5	0	0,00
4+1	27	12.261,33
4	343	173,24
3+1	1.278	53,14
3	16.206	13,62
2+1	21.256	7,99
2	256.966	3,00

Recaudación: 7.042.431

ONCE

Lunes 10	92.217
Martes 11	08.623
Miércoles 5	07.286
Jueves 6	97.278

Viernes 7
13.921
Serie: 031

Sábado 8 64.570
Serie: 034

Domingo 9
99.708
Serie: 048

EURO MILLONES

Viernes 7/5/10

3 6 15 21
32

ESTRELLAS: 7 y 9

Premios	Euros		Euros
5+2E	Bote	3+2E	76,67
5+1E	475.961,90	3+1E	24,23
5	48.625,30	2+2E	25,04
4+2E	4.154,59	3	13,96
4+1E	209,81 9	1+2E	11,31
4	85,49	2+1E	8,53

Recaudación: 115.774.516

RETRATOS DE LA HISTORIA

POR **José María Deira**
Comisario Provincial de la Policía Nacional en Cádiz y Escritor

La primera inflación de la historia

Qué difícil resulta, en nuestros tiempos, transplantarnos a épocas pasadas y hacernos una idea de cómo se desarrollaban los acontecimientos. Hoy, que la prensa recoge a diario lo que sucede en todo el mundo y que más adelante formará parte de la historia, nos cuesta trabajo creer que hace siglos, la única forma de conservar los recuerdos o las acciones era mediante la tradición oral.

Luego se inventó la escritura y algunas personas curiosas fueron recogiendo las tradiciones y trasladándola a tablillas de arcilla, estelas de jeroglíficos, pergaminos e incluso, más adelante, a papel.

Pero cuando ya el papel se había popularizado de forma casi universal en el mundo conocido, aún había quienes, como única forma de transmisión de su historia, contaban con la tradición oral.

Así ocurrió en una lejana región del África Centro-Occidental que a principios del segundo milenio de nuestra Era, se conocía como Imperio de Malí y que se asentaba sobre la actual Malí, Senegal y las Guineas.

La historia, transmitida durante muchas generaciones por los "**djelis**", personajes que podríamos equiparar a los bardos, o trovadores de nuestra vieja Europa, ha llegado hasta nosotros contada, con más o menos fortuna, de esta forma.

Naré Kon Fatta, fue un rey de los **mandinga**, un pueblo que actualmente sigue existiendo y que cuenta con más de trece millones de habitantes y que desde tiempo inmemorial han sido una de las más importantes tribus que poblaban lo que actualmente forman los estados de Burkina Faso, Sierra Leona, Guinea, Guinea Bissau, Senegal, Gambia, Malí, Costa de Marfil y Liberia, principalmente.

Esta tribu se hizo famosa por una gran serie de televisión americana llamada **Raíces**, que trata del comercio y de la vida de los esclavos en Estados Unidos y cuyo protagonista principal era un negro llamado **Kunta Kinte**, perteneciente a la tribu mandinga que fue apresado en Gambia y trasladado a las plantaciones americanas.

Pues bien, **Naré Kon Fatta** era el "**Maghan**" o rey de un pequeño reino situado en el África Occidental llamado **Niani**, al que cierto día, un adivino le predijo que una mujer fea le daría un hijo que se convertiría en un gran rey.

El rey ya estaba casado y además tenía un hijo llamado **Dankaran Touman**, pero aún así, no olvidó aquel vaticinio y cuando años más tarde, dos cazadores llegados de un país lejano le presentaron a una mujer fea y jorobada, llamada **Sogolon Kedjou**, se acordó de la predicción y aún a costa de enfadar a su esposa, se casó con ella.

En realidad eso no era inusual, pues los mandingas, en gran parte, eran musulmanes y las costumbres dentro del Islam acerca del concubinato son de todos conocidas.

Poco tiempo después, su segunda esposa le dio un hijo al que puso por nombre **Sundjata Keita**, pero el nuevo hijo no tenía visos de convertirse en un gran rey, como le vaticinaba la profecía, pues nació tullido y fue incapaz de ponerse en pie durante toda su infancia.

En el año 1218 murió el rey, que había dejado bien claro a todos cuantos le rodeaba que quería que le sucediera su hijo **Sundjata**, pero su primogénito **Dankaran** hizo caso omiso a los deseos de su padre y se invistió en rey de **Niani**, empezando a hacer la vida imposible a su hermanastro y a la madre de éste.

Mucho debió sufrir el pequeño Sundjata que a la sazón contaba con siete años de edad, porque tras una afrenta más hacia él y su madre, consiguió ponerse en pie, sin duda espoleado por la rabia y desde entonces, cuenta la historia, adquirió el uso de sus dos piernas.

Pero su hermanastro era más fuerte y sobre todo era el rey y sus deseos se cumplían sin discusión, así que el acoso sobre el infeliz Sundjata continuó hasta que su madre optó por exilarse en un reino vecino.

Consciente de su propia debilidad, el pequeño, empleaba todas las horas del día en ejercitarse en el tiro con arco, única disciplina en la que podía competir con los demás y alcanzó tal grado de maestría que su habilidad era bien conocida de todos

Las rivalidades tribales eran muy fuertes y las guerras entre los pequeños reinos, una constante en la vida y la historia de la zona,

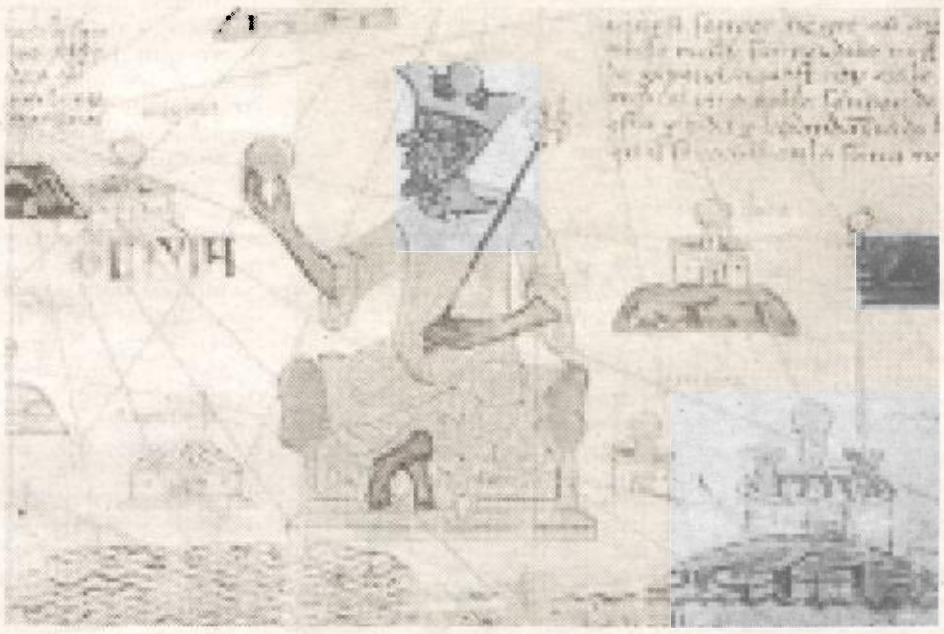

Representación de Mansa Musa con una pepita de oro en la mano.

y era esa la razón por la que el **Maghan Naré** deseaba que un hijo suyo fuese un rey poderoso que aportase paz a sus gentes.

Soumaoro Kanté era un rey vecino que constantemente hacía incursiones bélicas en el reino de Niani, arrasando con todo, robando y matando a sus gentes y en una de esas incursiones consiguió exterminar a toda la descendencia de rey **Naré**, salvo a Sundjata Keita.

Su pueblo se había quedado sin rey y los pueblos vecinos se habían apoderado de todo el territorio, por eso los mandingas se acordaron del pequeño paralítico y fueron a buscarle al exilio, ofreciéndole el trono de su país, lo que el joven aceptó. Su debilidad física no conjugaba con la reciedumbre de su carácter, que se veía reforzado por la fuerza que la profecía, hecha años atrás a su padre, obraba en el pueblo que le consideraba su salvador, por lo que pronto fue convirtiéndose en un rey muy popular.

Reunió un poderoso ejército y consiguió vencer a los invasores en la batalla de **Kirina**, que tuvo lugar en el año 1235 y en la que el rey invasor, Soumaoro Kanté, resultó muerto por una flecha disparada por Sundjata.

Desde ese momento empieza a forjarse lo que se conoce como el Imperio de Malí que alcanza un esplendor inusitado que llega hasta el año 1670.

Después de la batalla de Kirina, el Rey de Reyes Sundjata Keita, presentó a los representantes de todas la tribus que formaban el país, lo que sería la primera Constitución formal habida en África, proclamada solamente 20 años después de la **Carta Magna** de **Juan Sin Tierra**, tenida por la primera Constitución del Mundo. Se la conoce como **Carta de Mandem** o **Kouroukan Fouga** y se la considera como una de las primeras declaraciones de Derechos Humanos.

Se inicia con siete versículos que dicen:

"Toda vida es una vida"
"El daño requiere reparación"
"Practica la ayuda mutua"
"Cuida de la patria"
"Elimina la servidumbre y el hambre"
"Que cesen los tormentos de la guerra"
"Cada quien es libre de decir, de hacer y de ver"

Trata del Medio Ambiente, de los oficios, de la forma de Gobierno, de la familia y reglamenta el divorcio, prohibiendo el adulterio y la esclavitud. Habla de la educación e incluso de la prescripción de los delitos con una frase que realmente sería merecedora de las más famosas escuelas filosóficas de Grecia y que dice: "**Una mentira que dura cuarenta años, debe ser considerada como verdad**".

Realmente impensable para un pueblo que está saliendo de la prehistoria.

Pues bien, en aquella época en la que Malí fue un poderoso imperio y cuyos gobernantes se encargaron de engrandecerlo hasta alcanzar su máximo esplendor, Europa estaba saliendo de la Edad Media, los árabes empezaban a ser realmente expulsados de España, América no había sido descubierta, no se había inventado la imprenta y estábamos a punto de entrar en el Renacimiento. Pero sobre todo, vivíamos ignorantes de que allá abajo, casi en pleno desierto del Sahara, en el África Occidental, se encuentra un imperio poderoso, inmensamente rico y con una constitución adelantada a su tiempo.

La riqueza de aquel inmenso impero es tal que todo el oro que los orfebres renacentistas usaron para la construcción de tantas y tan bellas obras de arte, procedía de Malí.

Y se produce en aquel país una verdadera explosión demográfica, tanto que casi llegó a los cincuenta millones de habitantes que consiguieron vivir en paz por muchos años.

A Sudjata Keita le sucedieron muchos otros **Maghan** o Rey de Reyes, el más poderoso de los cuales fue **Mansa Musa**.

Conocido como **El León de Malí**, no era un descendiente directo de Sundjata Keita, pues su llegada al trono fue producto de una carambola extraña.

Mansa Musa era el Gran Visir del **Maghan Abubakari II**, que era muy dado a las expediciones marítimas, en una de las cuales se enroló y con cuatro mil canoas, emprendió el descenso del río Senegal. Abubakari II que gobernó el país desde 1310 en que fue coronado, hasta un año después en que marchó con su expedición, de la que no regresó, había dejado como responsable en su ausencia a su visir. Pasaron los años y como el rey no volvía, el visir fue proclamado rey y así se instaló en el país una nueva dinastía.

Mansa Musa era un hombre inteligente, culto e interesado en extender la cultura; se decía de él que era capaz de leer y escribir en árabe y que fue el creador de la **Madraza de Sankoré**, conocida hoy como Universidad de Tombuctú, que era capital del imperio.

Y este Rey de Reyes, rico y poderoso donde los haya, es el que realizó un acto que dio lugar al título de este artículo.

Mansa Musa era un musulmán ferviente y como todo buen creyente, llegada su edad, decidió hacer la obligada peregrinación a la Meca, uno de los cinco pilares del Islam, así que dispuso lo necesario para realizar el largo viaje hasta la ciudad santa de los mahometanos.

En el año 1324 inició el viaje, para lo que se preparó una caravana que formaban miles de hombres, soldados y sirvientes, y más de cien camellos que transportaban toda clase de riquezas. Subieron hacia el norte y llegaron a Túnez, siguiendo luego la ruta del Mediterráneo que era la que seguían marroquíes y argelinos, así como casi todos los que procedían de África Central, que evitaban de esa manera las penosidades de cruzar el desierto del Sahara.

La caravana llegó a El Cairo en julio de aquel año y allí se detuvieron por algún tiempo, pues el Mansa Musa tenía en su viaje intenciones diplomáticas, además de la de cumplir con el mandamiento que ordena el peregrinaje.

Cuenta el viajero marroquí **Ibn Battouta**, que vivió algún tiempo en Malí, invitado por Mansa Musa, que durante la estancia de éste en Egipto fue tal la cantidad de oro que puso en circulación como consecuencia de presentes, regalos o pagos dispendiosos para adquirir las vituallas y pertrechos necesarios para su expedición, que provocó una inflación tan grande que todo el norte de África tardo más de diez años en recuperarse del precio tan desorbitado que llegaron a alcanzar las materias de primera necesidad.

Dos años después, regresó a Tombuctú, pero antes tuvo que pedir prestado para poder continuar el viaje, pues el despilfarro fue tal que las alforjas de los camellos quedaron vacías antes de que el **Hadj Mansa Musa** (Hadj quiere decir Peregrino y se usa como si de un título nobiliario se tratara) hubiera llegado a visitar la tumba del profeta.

El viaje de este personaje y su dispendiosa actitud, fue pronto conocido por todos los países occidentales que pusieron sus ojos en las riquezas que procedían del África Negra y fue el inicio de las muchas expediciones que desde entonces se efectuaron y en las que destacaron las realizadas por portugueses y españoles.

Musa murió el año 1337, cuando acababa de dominar la región de Taghazza, al norte de imperio y en las que existían unas minas de sal en plena producción que vinieron a incrementar notablemente la riqueza del ya fabulosamente rico Imperio de Malí.

Es curioso comprobar que dándose una serie de circunstancias que denotan la singularidad de un imperio tan desconocido como relativamente cercano para nosotros, se recuerde a este riquísimo reino por el despilfarro de uno de sus gobernantes y pase desapercibido el hecho, para mí mucho más importante, de haber tenido a un fundador que adelantándose por siglos a su tiempo, fue capaz de dar a su pueblo una Constitución verdaderamente avanzada, cuando en la actualidad, y sólo tenemos que echar una mirada, comprobamos que casi ninguno de los países de África, tiene respeto alguno por sus ciudadanos.

CINE LA MULTIPREMIADA PELÍCULA GRIEGA 'CANINO' LLEGA A NUESTRAS PANTALLAS JUNTO A 'TWO LOVERS'

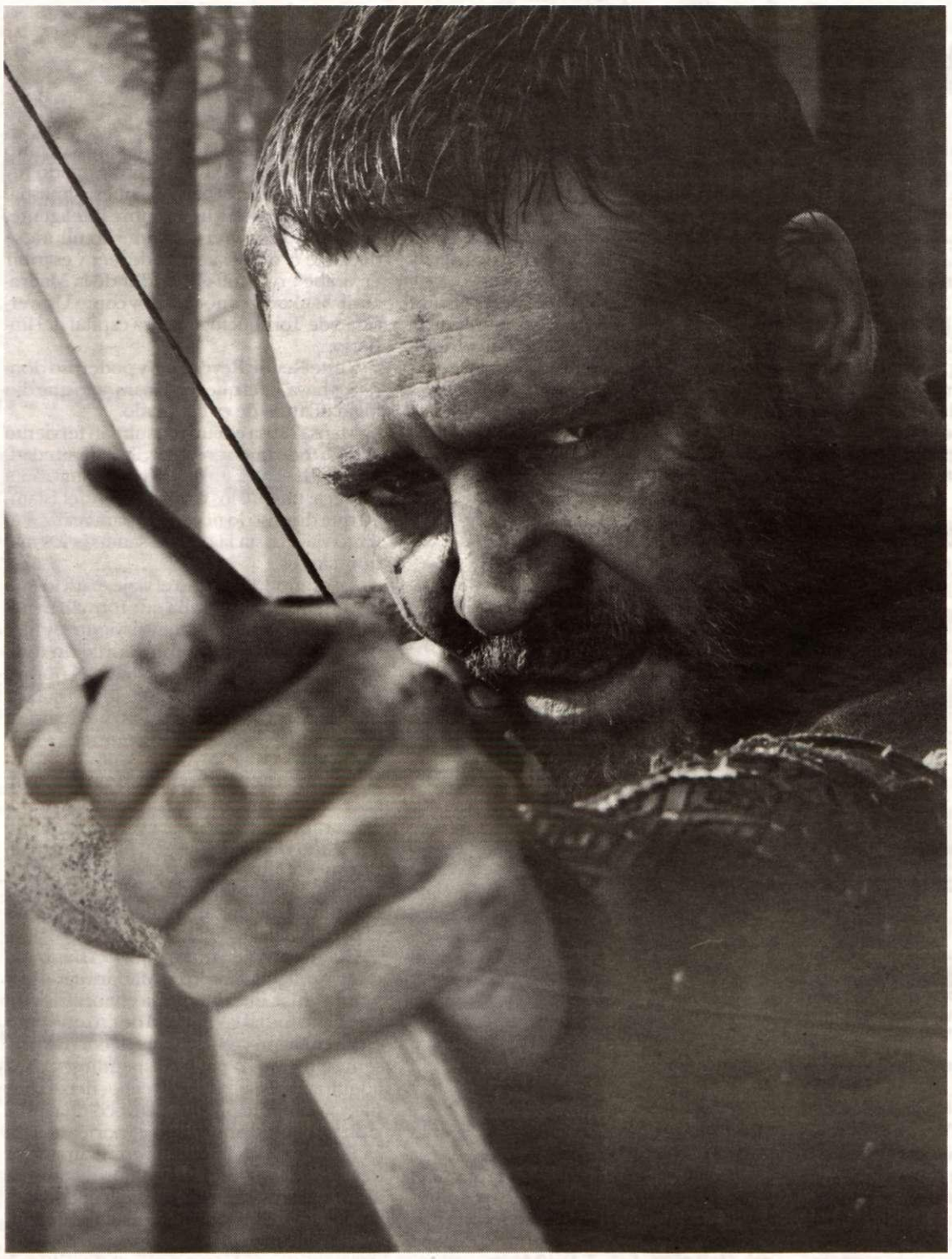

'Gladiator' en Sherwood

Ridley Scott y Russell Crowe vuelven a coincidir tras 'Gladiator' y 'Un buen año' en una nueva versión sobre el mítico Robin Hood que huye del perfil clásico de propuestas anteriores. Por **E.P.**

Tras inaugurar la 63 edición del Festival de Cannes, con un tibio recibimiento, el nuevo *Robin Hood* llega a los cines de la mano de Ridley Scott y Russel Crowe. El tandem repite por quinta vez desde *Gladiator* con esta superproducción llamada a ser uno de los taquillazos de la temporada.

Sin capucha y sin melenita, Crowe encarna un Robin de apariencia más ruda, más robusta, algo alejado del fino arquero que siempre se ha asociado al personaje. Al ser interrogado sobre por qué había aceptado un papel tan simbólico interpretado anteriormente por Errol Flynn, Douglas Fairbanks y Kevin Costner, el neozelandés respondió con otra pregunta: "¿Creo de verdad en las motivaciones o en el pasado de cualquiera de los otros Robin Hood que se han hecho?".

"Cuando empecé a pensarlo desde esa perspectiva, mi respuesta fue no. Quería encontrar cuáles eran las motivaciones esenciales para el altruismo de este hombre", señaló durante la presentación este miércoles en Cannes de la cinta. La protagonista femenina del filme es la oscarizada Cate Blanchett, que interpreta a una Marion más independiente y llena de energía. "Siempre quise ser Robin Hood en lugar de Lady Marion, pero ese papel ya estaba cogido", dijo. "No son los papeles que recordaba, a decir verdad, lo que probablemente fuera conveniente porque Ridley no estaba interesado en absoluto en convertirme en una 'dama en apuros'", añadió.

Tras el glamouroso desembarco en Cannes, la reedición de Scott de la leyenda inglesa del siglo XIII tiene ahora como objetivo llegar a lo más alto de la taquilla mundial y desbancar a *Iron Man 2*. Es evidente que si el público responde, los estudios Universal se lanzarán a la secuela. Una posibilidad que Crowe acepta abiertamente y sin tapujos. "No hay ningún cinismo en esto, no tenemos otros dos guiones debajo de la cama del hospital de Ridley", dijo Crowe desde la alfombra roja. "Obviamente hay una cifra en la mente de los jefes del estudio, si superamos cierta cifra entonces nos llamarán y dirán: 'Bueno, contad la segunda parte de la historia', pero no hay un gran plan al respecto", agregó. "Es cine a gran escala y es una experiencia que no se queda detrás de ninguna y si tuviera la posibilidad de tratar lo que pasa después con Ridley y Cate, entonces genial, hagámoslo", sentenció Crowe.

CANINO

Canino (Kinodontas), la película del griego Yorgos Lanthimos, premiada en los festivales de Cannes, Sitges y el SYCY, entre otros, se estrena en España. El director plantea una historia surrealista en la que se pregunta por la pervivencia de una familia tradicional en un futuro incierto. Una familia vive a las afueras de la ciudad en un casa rodeada por una valla. Los padres tienen a sus tres hijos súper protegidos y nunca les han dejado salir del recinto. Allí conviven con unas normas que han marcado los progenitores. Pero la aparente normalidad se tambalea con la llegada de Christina, la única extraña que tiene permitido el acceso a la casa. Esta historia "extraña" se planteó en principio como una película de ciencia ficción, sin embargo, los guionistas (el propio Lanthimos y Efthmis Filippou) prefirieron contar la historia de forma atemporal y preguntarse "¿qué pasaría si en un futuro no hubiera familia tal y como las conocemos y todo fuera diferente? Seguro que habría gente que, como los protagonistas, querrían mantener la tradición y proteger a los suyos del exterior".

"Elegí la figura paterna porque el mismo papel en una mujer parecería ridículo", detalló sobre un personaje que se ha inventado un lenguaje en el que no caben las palabras malsonantes ni las que evoquen cierta libertad".

■ los estrenos

CANINO
Director: Yorgos Lanthimos.
Grecia. 2009. Drama
Intérpretes: Christos Stergioglou, Michele Valley, Aggeliki Papoulia.
Una familia vive a las afueras de una ciudad. Su casa está rodeada por un alto muro. Los niños nunca han salido de allí. Todo se ajusta al modelo impuesto por los padres.

TWO LOVERS
Director: James Gray.
EEUU. 2008. Drama
Intérpretes: Joaquin Phoenix, Gwyneth Paltrow, Vinessa Shaw.
Leonard es un soltero que se debatirá entre una amiga de la familia con quien sus padres desean que se case y su guapa pero voluble vecina.

GENTLEMEN BRONCOS
Director: Jared Hess.
EEUU. 2009. Comedia
Intérpretes: Michael Angarano, Jennifer Coolidge,Sam Rockwell .
A Benjamin Purvis le apasiona escribir y un legendario novelista le ha robado una de sus historias para adaptarla en forma de película desastrosa.

SIEMPRE HAY TIEMPO
Director: Ana Rosa Diego.
España. 2009. Drama
Intérpretes: Txema Blasco, Edu Bulnes, Monserrat Carulla .
La vida de Héctor habría acabado en su pueblo vasco si las circunstancias no le hubiesen obligado a marcharse de allí e instalarse en casa de su único hijo.

REJKIAVIC-ROTTERDAM
Director: Óskar Jónasson.
Islandia. 2009. Thriller
Intérpretes: Baltasar Kormákur, Ingvar Eggert Sigurdsson.
Kristofer se siente como pez fuera del agua tras ser despedido de un buque carguero y no puede resistirse a ganar dinero extra introduciendo vodka de contrabando.

el CINE

LA CRÍTICA DE CINE

● Mala ★ Regular ★★ Entretenida ★★★ Buena ★★★★ Muy buena

Downey Jr. se basta y se sobra, se gusta y se divierte

IRON MAN 2
★★★
DIRECCIÓN: Jon Favreau
INTÉRPRETES: Robert Downey Jr. Samuel L. Jackson, Scarlett Johansson, Gwyneth Paltrow, Mickey Rourke, Sam Rockwell
EEUU. 2010. 125 MINUTOS.

Al igual que hay futbolistas que son capaces de ganar por sí solos un partido, o hay políticos que ganan unas elecciones por su sola presencia, o al igual que hay pilotos que son capaces de hacer volar un renault clio; hay actores que elevan el listón de una película hasta el infinito, y que generan calidad con su sola presencia. En estas andamos con el Señor Robert Downey Jr, que después de su peregrinaje por los caminos de las adicciones y el desarraigo, ha vuelto para elevarse por encima del resto como en nuevo rey midas de Hollywood. Lo que toca, lo convierte en oro. Y ha encontrado en Marvel y en Iron Man los compañeros de viaje perfectos para él. Para quien tenga dudas, Iron Man no es otra estúpida película de superhéroes con superpoblación de villanos. Es una película con calidad, con un argumento bien definido, bien explicadito, para que todos los entendamos, y con un reparto de lujo que en ningún momento consigue eclipsar al protagonista o confundir al espectador. Todo está en su justa medida. Bien está que el visionario Christopher Nolan, puso el listón en las nubes con su caballero oscuro para el resto de superhéroes, pero en este caso hablamos de otro rasero, otro espíritu y otro tipo de película. Un punto a su favor es que continúa la historia desde donde lo dejamos la primera vez, y soluciona la ampliación del reparto y de villanos recortándole espacio a todos para evitar la saturación. Mickey Rourke realmente da miedito, aunque tengo mis dudas de que pueda hacer otra cosa. Lo veo bastante limitado e inexpresivo, con algún buen punto como el del pájaro. Lo más destacable de su presencia es la frase "Lo que tu padre le hizo a mi familia durante cuarenta años te lo haré pasar a ti en cuarenta minutos". Un vaticinio de la batalla final, que no son cuarenta minutos pero que es espectacular. Y para el que piense que un Madrid-Barça es el partido del siglo, es que aún no ha visto el duelo entre Gwyneth Paltrow y Scarlett Johansson. Terminaré como empecé, hablando del galáctico Downey Jr. Se le ve implicado, drámatico cuando la película lo requiere, divertido (no os perdáis a Iron Man borracho bailando) pero sobre todo carismático. Podría pasarse toda la película él sólo en pantalla y sería igual de buena. Y para los más "Frikis" del lugar, también buenas noticias. La sorpresita que nos depara el final de los créditos no tiene desperdicio y nos augura otro rato de buen cine de la mano de Marvel.

Downey Jr. podría pasarse toda el tiempo sólo en pantalla y la película seguiría siendo igual de buena

por FRAN REYES

EL ESTRENO DE LA SEMANA

NOCHE LOCA
DIRECCIÓN: Shaw Levy.
INTÉRPRETES: Steve Carrel (Phil Foster) Tina Fey (Claire Foster) Mark Walhberg (Holbrooke) James Franco (Taste) Mila Kunis (Whippit) Leighton Meester (Katy)
EEUU 88 minutos. Año 2010

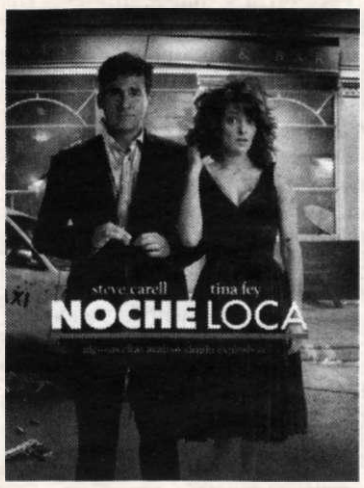

Ya estaban tardando en la meca del cine en juntar a dos de los cómicos con más talento y tirón del panorama televisivo estadounidense. Tina Fey (Rockefeller plaza) y Steve Carrel (The office) interpretan a un matrimonio que decide salir una noche de la rutina habitual en la que se encuentran atascados, y se hacen pasar por otra pareja para poder conseguir una mesa en un local; sin saber que esa pareja está siendo buscada por una banda de delincuentes, lo que dará lugar a la noche más divertida y peligrosa a la que habrán de enfrentarse. Dirigida por Sawn levy, que maneja el género de manera más que correcta, algo que ya comprobamos con *Noche en el museo*, y secundada por un reparto en el que veremos a Mark Walhberg, Leighton Meester (Gossip Girl), James Franco (Spiderman) y Mila Kunis (Bienvenidos a Zombieland). Sí, pasaremos una noche loca.

MOV ¡MIRA QUIEN VIENE!

Aluvión Marvel

Para no dejar sólo a Iron Man a la izquierda, os traemos la primera imagen de Chris Hemsworth en el Thor de Kenneth Brannagh, un estreno previsto para junio de 2011. Por otra parte Joss Whedon (*Buffy*) dirigirá "The avengers", que contará con Samuel L. Jackson, Robert Downey Jr. y Chris Evans (Capitán América) en el reparto y con el estreno previsto para mayo de 2012.

EL CINE EN DVD Y BLU-RAY

Animación El universo post-apocalíptico de sello Burton

Título: Número 9 **Nacionalidad:** EEUU. **Año:** 2009. **Director:** Shane Acker. **Intérpretes:** Elijah Wood, John C. Reilly, Jennifer Connelly, Crispin Glober.

Bienvenidos a esta aventura post-apocalíptica de imaginería más que burtoniana (de hecho es productor de la película) en la que estos nueve muñecos, tendrán que enfrentarse a unas máquinas gigantes, para preservar el futuro de la civilización. La criatura conocida como la número nueve deberá liderar al grupo para aúnarlos contra los peligros que les acechan. Merece la pena prestarle atención a esta película, sólo por el aspecto visual que resulta innovador y estimulante, con una historia alejada de la animación habitual a la que estamos acostumbrados, que pretende crear un universo apto para que los adultos también puedan hacerlo suyo.

Drama Alta definición para esta joya de Sam Mendes y Tom Hanks

Título: Camino a la perdición. **Nacionalidad:** EEUU. **Año:** 2002. **Director:** Sam Mendes **Intérpretes:** Tom Hanks, Jude Law, Paul Newman, Daniel Craig, Rob Maxey.

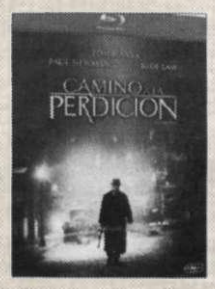

Llega en Blu-ray esta joya de Sam Mendes, del año 2002, en una de las últimas apariciones cinematográficas de Paul Newman, interpretando al líder de una familia de la mafia. Tom Hanks interpreta a Michael Sullivan, un hombre perteneciente a esta banda de gangsters, que tendrá que proteger a su hijo de un sádico asesino que intentará matarlos, tras ver el chico un asesinato que no tendría que haber visto. Basada en la novela gráfica de Max Allan Collins y Richard Piers, llega con numerosos extras, como la biblioteca para explorar el camino a la perdición o las escenas eliminadas con los comentarios del director Sam Mendes.

TE LO DIGO "EN SERIE"

David Chase Vuelve el creador de los soprano, de la mano de la HBO

David Chase, el creador de "Los soprano", una de las series de culto más galardonadas y recordadas de los últimos tiempos, vuelve a la pequeña pantalla, de nuevo de la mano de la HBO, con un proyecto entre manos que tiene muy buena pinta. "A ribbon of dreams" se llamará esta miniserie, algo así como la cinta de los sueños. Tratará sobre un ingeniero mecánico y un cowboy de pasado violento, que se convertirán en pioneros del cine y serán partícipes del nacimiento de Hollywood. Se cruzarán en el camino con leyendas como John Ford, Bette Davis, Billy Wilder, y más artistas que forjaron la edad de oro de Los Ángeles. ¿A que apunta bien? La verdad es que cada vez estoy más convencido que la mejor ficción y las mejores historias hoy día se hacen en televisión. Como decían en una promoción "No es televisión, es HBO", y que siga mucho tiempo

Edita: **Grupo Información**

C/ Duque de Gor, 9, 2ºB.
18500 Guadix.
Tel: 958 662 933. Fax Redacción: 958 662 933
www.wadi-as.es
E-mail: wadias2000@terra.es
Viernes, 21 de mayo de 2010

Wadi-as información

Afán de superación

Alta participación y gran respuesta de público en el Campeonato de Andalucía de discapacitados intelectuales que se celebró en Guadix

Una de las pruebas del campeonato.

RAMÓN UBRIC.• Guadix

Caras de ilusión, afán de superación y mucha lucha fueron la tónica habitual en la pista de atletismo Francisco Fernández Peláez "Paquillo". Atletas con discapacidad intelectual provenientes de todos los rincones de Andalucía celebraron el jueves 13 y viernes 14 de mayo el Campeonato de Andalucía para personas con discapacidad intelectual que se celebró en la ciudad accitana.

Las pruebas de peso y velocidad fueron las protagonistas de la primera jornada en la que destacó la alta respuesta de público con más de quinientos espectadores en las gradas y la gran colaboración de los voluntarios para el perfecto desarrollo del evento.

Entre las caras conocidas destacó el trabajo en pie de pista de Manuel Ángel Segura, nuevo director del CAE Manuel Alcalde; y la presencia en las gradas del Diputado de Deportes, Iván López Ariza; y del Concejal de Deportes del Ayuntamiento de Guadix, Jesús Samaniego.

La locutora de Cope Deportes, Ana Payán, fue la encargada de amenizar el acto poniendo al corriente al público de todos los resultados. Un público que no dejó de animar y apoyar a los atletas participantes, animados por la mascota del evento, "Pepito", que no dejó de bailar durante toda la tarde. Los más ovacionados fueron los deportistas locales, del Club Deportivo San José Acci.

El campeonato

La ciudad de Guadix se convirtió hasta el viernes 14 de mayo en sede del XV Campeonato de Andalucía de Atletismo para personas con discapacidad intelectual, una cita que ha sido organizada por la Asociación San José de Guadix en colaboración con el Ayuntamiento accitano.

Así lo ha decidido la FANDDI (Federación Andaluza de Deportes para Discapacitados Intelectuales) tras valorar la oferta hotelera y de infraestructuras de la ciudad y tras la correspondiente solicitud tramitada por parte de la Asociación.

El alcalde accitano, Santiago Pérez, destacó una vez más el excelente trabajo que hace la Asociación San José, superándose día a día para conseguir que el mundo de la discapacidad sea reconocido en todos los ámbitos, también en el deportivo.

"Debo dirigirles por tanto palabras de agradecimiento y de ánimo por la aportación que hacen con la organización de este evento al mundo de la discapacidad y del deporte, dos ámbitos en los que nuestra ciudad es un centro de referencia importante", añadió el primer edil.

Precisamente ese modelo de integración que representa nuestra ciudad, en la que los vecinos están muy acostumbrados a vivir con gente con discapacidad, fue uno de los aspectos destacados por la gerente de la Asociación San José, quien afirmó que la cita puede constituir una buena oportunidad para demostrarlo de cara al exterior.

Por todo ello se animó a vecinos, colegios y diferentes colectivos de la ciudad a asistir como público al desarrollo de este campeonato "para animar a los deportistas, pero también para comprobar el alto nivel de competición y entrega que hay por parte de los deportistas en cada una de sus categorías".

El campeonato estuvo dividido en tres categorías: competición, adaptada y habilidades.

Todas las pruebas se desarrollan en la pista de atletismo del polideportivo municipal, una infraestructura que ha sido especialmente valorada a la hora de elegir nuestra ciudad como sede del Campeonato.

En él tomaron parte ocho deportistas del Club Deportivo San José Acci que compiten en diferentes modalidades de velocidad, peso, disco y pruebas de fondo (precisamente en la modalidad de lanzamiento de peso se cuenta con una campeona andaluza entre las filas accitanas).

Y compitieron con un total de diecisiete clubes y deportistas procedentes de Algeciras, Sevilla, Almería, Barbate y Cádiz.

Además del esfuerzo organizativo, la Asociación San José ha derrochado imaginación en la creación de una mascota especialmente pensada para este evento que ya está presente en toda la cartelería y que anima con su presencia las diferentes pruebas. Se trata de Pepito (llamado así en honor al nombre de la Asociación San José), una mascota modelo de integración y diversidad ya que es el resultado de la suma de partes del cuerpo de diversos animales.

Una vez finalizada la jornada, los participantes tuvieron ocasión de participar en una gran fiesta organizada especialmente para ellos.

Y ya el viernes la jornada deportiva comenzó en torno a las diez de la mañana con pruebas de fondo, adaptadas y la final de disco femenino y masculino. Se concluyó con la entrega de premios y el correspondiente acto de clausura.

LO VEO ASÍ

Paquillo lo tenia todo

por PITY ALARCÓN

La nota, escueta y fría, nos habla de que "el Juzgado de Instrucción número 14 de Valencia, que instruye la causa abierta por un delito contra la salud pública, a raíz de la 'Operación Grial' contra el dopaje, ha citado a declarar como imputado, al atleta Paquillo Fernández". Y efectivamente es así, lo que no hubiésemos querido que pasara ha ocurrido. El atleta de Guadix prestará declaración en un juzgado de Granada, que será el que determine la fecha concreta de su citación. Ya es firme: Paquillo está envuelto en la 'Operación Grial' que destapó la Guardia Civil el 24 de noviembre de 2009 y en la que arrestó a 11 personas, como presuntos integrantes de una red que suministraba sustancias dopantes en Valencia, Barcelona, Murcia y Granada.

Y esta noticia nos llena de tristeza, de profunda tristeza y de una cierta percepción de haber sido, de alguna manera, engañados. Paquillo lo tenia todo: la admiración de todos los deportistas, el cariño sincero de sus paisanos, el reconocimiento de las administraciones públicas que confiaron en él. Es un magnifico atleta, el mejor de siempre en su especialidad y se ha equivocado de parte a parte. El no ha sido subcampeón olímpico de 20 kilómetros marcha, en Atenas; dos veces campeón europeo, en Múnich y Gotemburgo y tres subcampeón mundial, en París, Helsinki y Osaka por consumir sustancias dopantes, lo sabemos, pero ese extraordinario historial se ve manchado por algo que no acertamos a comprender.

Una vida de deportista no se alarga por la consumición de determinados productos. Una vida de deportista se prolonga por cuidarse, por llevar una alimentación adecuada, por tener el descanso oportuno. Buscar los milagros de la química nunca fue una buena idea.

Debo de reconocer que cuando la Guardia Civil procedió en noviembre a realizar registros en distintos domicilios, entre ellos el de Paquillo Fernández, encontrando en el mismo EPO, anabolizantes y otras sustancias, aún albergábamos la esperanza de que todo fuese un malentendido, pero nuestros deseos no se han hecho realidad. Paquillo está imputado y eso nos produce, sí, una gran tristeza porque, de alguna manera, algún sueño; muchos sueños, se han roto dentro de nosotros. Todos aquellos que tantas veces cantamos sus gestas, sentimos ahora una sensación extraña.

http://pityalarcon.com
pityalarcon@ono.com