Wadi-as información

SEMANARIO DE LA COMARCA DE GUADIX

Año V. Número 315 • 18 de abril de 2008 • 1 Euro

Alberto Amezcua terminó séptimo en su debut como internacional

El ADA Guadix de tenis de mesa luchará por el ascenso

El Guadix CD goleó al Kamelamos y celebró su ascenso con una cena

Firma del convenio.

Firmado un convenio que posibilitará la construcción de 10 VPO

■ El delegado de Obras Públicas, Francisco Cuenca, firmó la semana pasada un convenio con el obispo de Guadix, Juan García-Santacruz, por el cual la Junta rehabilitará un antiguo edificio, propiedad de la diócesis, y a su vez la entidad religiosa aportará un solar para la construcción de viviendas protegidas en alquiler con opción a compra. Página 4

Juan Ignacio Fernández, nuevo concejal socialista

Página 4

Actuaciones previstas para la mejora de la jardinería

Página 6

V Jornadas Acerca de la Discapacidad Intelectual

Página 6

Entrevistamos a una experta en inteligencia emocional

Página 10

ACTUACIONES PLANES DE CONCERTACIÓN

El ayuntamiento manifiesta su descontento por el Plan de Concertación 2008

GUADIX CLÁSICA

La subvención destinada anualmente por Diputación a la Guadix Clásica se ha reducido a la mitad

PLANES DE OBRAS

El alcalde de Guadix lamenta que los Planes de Obras y Servicios se hayan pospuesto para 2010 y 2011

Página 2 y 3

R. GARRIDO CUERVA

Polémica en torno a la huerta de los Lao

La polémica por los hallazgos en la huerta de los Lao ya está servida. Durante la semana pasada enfrentó al equipo de gobierno con la oposición. El PSOE denunció las declaraciones realizadas por el alcalde de Guadix, donde comentaba que era posible que este hallazgo arqueológico no afectara a la construcción del aparcamiento. El equipo de gobierno respondió que el alcalde ha demostrado una prudencia exquisita ya que siempre ha dicho que antes de tomar decisiones precipitadas han esperado a los informes técnicos.

JUVENTUD

Todo listo para el encuentro entre jóvenes de Siddi y de la comarca

Página 11

VALLE DE ZALABÍ

Duro enfrentamiento entre el equipo de gobierno y la oposición

Página 12

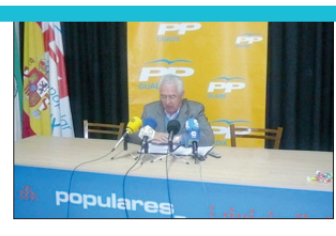

AYUDAS

La Junta subvenciona el arreglo de diez bloques de viviendas

Página 13

acTualidad Guadix

LA AGENDA DE LA SEMANA

Viernes La concejala de Cultura y Educación, Marina Sánchez, ha dado a conocer el programa de actividades diseñado desde ambas concejalías, en colaboración con la delegación de Educación, para

ACTUACIONES

Descontento en el Ayuntamiento por el Plan de Concertación 2008 de la Diputación de Granada

■ El alcalde de Guadix, Santiago Pérez, el primer teniente de alcalde del consistorio accitano, José Antonio González, y el concejal de Hacienda, Jesús Lorente, hicieron balance del plan de concertación establecido con la Diputación provincial de Granada

R. GARRIDO CUERVA

El equipo de gobierno manifestó su descontento con el plan de concertación 2008 de Diputación.

A. PÉREZ• Guadix

■ El ayuntamiento de Guadix ha mostrado esta semana su insatisfacción por las actuaciones previstas para Guadix dentro del Plan de Concertación de la Diputación de Granada, cuya firma se produjo hace unos cuantos días. El Plan de Concertación es un acuerdo provincial que la institución granadina plantea a todos los ayuntamientos y donde se contemplan las actuaciones que se van a llevar a cabo durante todo el año. "Por parte del ayuntamiento de Guadix no nos sentimos en absoluto satisfechos por el resultado del convenio. Lo suscribimos porque entendíamos que en algunas ocasiones hay que mostrar buena voluntad aunque te traten mal", afirmó Santiago Pérez, alcalde de Guadix que, conjuntamente con José Antonio González, teniente de alcalde y diputado provincial por el PP y Jesús Lorente, concejal de Hacienda, comparecieron ante los medios para comentar el Plan de Concertación.

El motivo por el cual no están satisfechos desde el ayuntamiento es por varios motivos: en primer lugar porque "entendemos que este ayuntamiento ha salido perjudicado respecto a otros ejercicios. En segundo lugar no se ha justificado el porqué este ayuntamiento ha salido perjudicado y en tercer lugar porque entendemos que buena parte de las peticiones que se le han hecho a la Diputación no han sido para Guadix ciudad, sino para los anejos", afirmó el alcalde.

En este sentido, Pérez López, comentó que desde el equipo de gobierno se entendió que "debido al abandono y atraso que han tenido con gobiernos del partido socialista, creíamos que había que darles un empuje. Y nada mejor que las instituciones colaboremos para que Paulenca, Belerda y Hernán Valle, tengan los servicios que se merecen y estén equilibrados con el resto de los ciudadanos". Ese era el principal planteamiento que desde el ayuntamiento se hizo a la Diputación de Granada. Finalmente la institución provincial aportará para el año 2008 36.818 euros. "Esa es la gran aportación que hace la Diputación de Granada a la ciudad de Guadix", comentó el alcalde. También denunció que la Guadix Clásica ha visto reducido su aportación desde la Diputación en la mitad. Si en años anteriores se venía dando un mínimo de 60.000 euros, este año se da 30.000. Para el alcalde accitano es incomprensible, ya que se trata de un evento consolidado en el panorama cultural de la provincia. "Además, nadie acierta a explicar porqué nos dan la mitad", comentó.

Otro de los aspectos incomprensibles para el ayuntamiento es el referente a los planes de obras y servicios. Al ayuntamiento de Guadix se ha propuesto que los ejecuten para los años 2010 y 2011. "Las propuestas de este ayuntamiento para estos planes son para barrios como las Cuevas, la Estación, Belerda, Paulenca o Hernán Valle, que son algunos de los lugares más desfavorecidos de la ciudad. Por eso le dijimos al presidente de la Diputación que no entendíamos que habiendo necesidades perentorias- estamos hablando de iluminación, saneamiento, pavimentaciones, en definitiva, servicios básicos, se nos desplacen las anualidades al 2010 y 2011 cuando perfectamente se podían haber propuesto para 2009 y 2010. E incluso le hice la propuesta de adelantarlos un año para que esos servicios que son fundamentales no estuvieran tan alejados cronológicamente hablando", añadió el alcalde.

En las alegaciones presentadas por el ayuntamiento de Guadix a este plan de Concertación, se planteaban una serie de actuaciones que abarcaban desde un plan de mejora de los caminos rurales, un plan de deporte municipal, la puesta en marcha de programas de igualdad y juventud, etc... Finalmente el ayuntamiento se ha encontrado con una cantidad insatisfactoria para las demandas que habían solicitado. Así, muestra su rechazo a lo que considera que no ha sido un reparto equitativo y especialmente "no han tenido la sensibilidad que los barrios más degradados de esta ciudad y sus anejos necesitan y merecen". También mandó un mensaje a la oposición comentando que si quieren trabajar por Guadix, que intenten recuperar toda la aportación de años anteriores para la Guadix Clásica y que intenten traer cuanto antes los planes de obras y servicios.

conmemorar este viernes el Día del Libro. Tal y como ha detallado la edil, en torno a 1.300 niños de toda la comarca tomarán parte en estas actividades pensadas para fomentar entre los más jóvenes tanto la lectura como la escritura. La jornada del viernes se iniciará con una recepción de todos los participantes en la plaza de las Palomas, lugar desde el que se distribuirán por grupos para tomar parte en las diferentes propuestas, entre ellas la conferencia que la novelista gallega de gran influencia entre los

adolescentes, María Menéndez Pontes, ofrecerá en el teatro Mira de Amescua para alumnos de secundaria en un primer turno y de primaria en una segunda sesión.

ACTUACIONES

La subvención para la Guadix Clásica se ha disminuido a la mitad.

Las actuaciones solicitadas iban diri-

El primer edil accitano ha lamentado también que los Planes de Obras y Servicios se hayan propuesto para 2010 y 2011

Por su parte, el primer teniente de alcalde y diputado provincial, José Antonio González Alcalá, consideró que el problema reside en dos cuestiones fundamentales: en primer lugar, en el hecho de que aunque exista un buen clima de diálogo con el Presidente hay cierta prepotencia del PSOE; y, en segundo lugar, que "se sienten encadenados a IU para el gobierno de la Diputación". A pesar de todo, José Antonio González Alcalá ha insistido en que tanto la Guadix Clásica como el proyecto de conmemoración del III Centenario del nacimiento del escultor Torcuato Ruiz del Peral saldrán adelante con el impulso del Ayuntamiento y que, en el caso de los Planes de Obras y Servicios, "tenemos dos opciones: o bien hacer un esfuerzo presupuestario el año que viene y asumir un préstamo para empezar a acometerlos o bien esperarnos a 2010". Con todo, González Alcalá recordó que el ayuntamiento de Guadix ha presentado una serie importante de alegaciones y que siempre existe la posibilidad de addendas, "que las esperamos".

La subvención destinada anualmente a la Guadix Clásica se ha reducido a la mitad

Por último, los munícipes han insistido una vez más en que la voluntad de diálogo va a seguir existiendo tanto con la Diputación provincial como con el resto de las administraciones y han animado a que, si a nivel local se quiere colaborar con el Ayuntamiento, lo que se debe de hacer es impulsar temas en los que se está trabajando, pero siguen parados por diversas cuestiones, como el intercambio de la actual oficina de turismo por el solar de la plaza de las Palomas; la actuación en el Torreón del Ferro, adjudicada desde primeros de año; la terminación de las avenidas Mariana Pineda y Medina Olmos hasta el Centro de Transportes y Puente Viejo, respectivamente, para ganar en seguridad; la remodelación de la avenida Buenos Aires; o el arreglo de la plaza de las Palomas.

El primer edil concluyó aclarando que si hay alguien que haya sido prudente en relación a los restos aparecidos en la Huerta de los Lao, ese ha sido el alcalde, "ya que no se ha dado un paso sin contar con el responsable del yacimiento" y ha insistido en que tras el proceso de investigación exhaustiva que se está llevando a cabo, se elaborará un informe, se procederá a la valoración de ese informe por parte de la Junta y el Ayuntamiento y, por último, se llegará al acuerdo de actuación que más convenga.

Respuesta del PSOE

Patricio Lozano, portavoz municipal del PSOE y Juan Ignacio Fernández, respondieron a las criticas vertidas por el equipo de gobierno en una comparecencia ante los medios de comunicación. Fernández fue el encargado de responder a las declaraciones vertidas por el alcalde de Guadix y el teniente de alcalde donde mostraban su descontento con los planes de concertación. En primer lugar se refirió a la critica por no apoyar desde Diputación las actividades organizadas por el ayuntamiento de Guadix en torno al III centenario del nacimiento de Ruiz del Peral, comentando que es más lógico que la institución provincial apoye las que se realizan en su pueblo natal, concretamente Valle del Zalabí. Con respecto a los planes de Obras y Servicios mencionó que desde Diputación se les explicó perfectamente los criterios seguidos para designar las fechas de ejecución. Por la disminución de la aportación a la Guadix Clásica, anunció la visita de los responsables de Diputación para explicar a que se debe.

A la crítica de que solo se aporta desde Diputación 36.000 euros, Fernández recordó otras ayudas como las realizadas al parque de bomberos con la adquisición del camión autoescala.

Por último Lozano manifestó su voluntad de trabajar juntos por Guadix "más allá de partidos e ideas políticas" y ha tendido su mano para que el alcalde lo llame siempre que necesite su ayuda en cualquier tema de ciudad.

ARQUI- GUADIX, S.L.
C/ Manuel de Falla, 1 Bajo
Tfno: 958 663 295 Guadix

PROMO-ACCI, S.L.
C/ Manuel de Falla, 1 Bajo
Tfno: 958 663 295 Guadix

SU MEJOR REGALO,
PUBLICACIONES DEL SUR EDITORES
LE DA LA OPORTUNIDAD DE REGALAR
DE VENTA EN LIBRERIAS
Reserva de Ejemplares al Tlf. 956 55 15 10

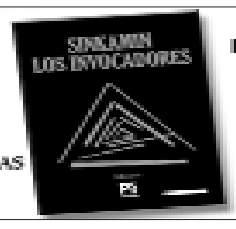

SINKAMÍN
LOS INVOCADORES
Descubre un mundo y una mente deferentes
www.vrcalvo.com

CONVENIO

Obras Públicas y el Obispado firman un convenio gracias al cual se construirán diez viviendas de VPO en Guadix

■ La Junta rehabilitará un antiguo edificio, propiedad de la diócesis, y a su vez la entidad religiosa aportará un solar para la construcción de viviendas protegidas

A.P.

La Junta y el obispado firmaron este convenio.

A.P. Guadix

■ El delegado de Obras Públicas, Francisco Cuenca, firmó la semana pasada un convenio con el obispo de Guadix, Juan García-Santacruz, por el cual la Junta rehabilitará un antiguo edificio, propiedad de la diócesis, y a su vez la entidad religiosa aportará un solar para la construcción de viviendas protegidas en alquiler con opción a compra. Al acto también asistieron el alcalde de Guadix, Santiago Pérez y el representante de EPSA, Miguel Ocaña.

El edificio que se rehabilitará está en la calle Recreo, cerca de la iglesia de sta. Ana y es propiedad del Obispado. Por su parte el solar donde se construirán un total de 10 viviendas de protección oficial se encuentra entre las calles Barradas y Amezcua.

El obispo de Guadix destacó la apuesta de la diócesis para que estos edificios en mal estado del casco histórico se rehabiliten y tengan fines públicos. Así, este es el segundo convenio que se suscribe, ya que en el pasado verano ya se firmó un convenio para la rehabilitación y puesta en valor del Hospital Real de Guadix.

Por su parte, el delegado de Obras Públicas, Francisco Cuenca, comentó el esfuerzo que está haciendo la Junta de Andalucía, a través del Área de Rehabilitación Concertada, para la recuperación del casco histórico de la ciudad.

Así, comentó, que la labor del Área conjuntamente con el ayuntamiento está ya dando sus frutos.

La vivienda es una de las principales preocupaciones de la Junta, según las declaraciones del Delegado. Además de las diez viviendas que se ubicarán en el solar conveniado, son más de sesenta las viviendas que actualmente la Junta está desarrollando en colaboración con el ayuntamiento en el marco del Área de Rehabilitación Concertada. Con ello se cumple el doble objetivo de poner en valor nuestro patrimonio y obtener suelo para la construcción de viviendas protegidas.

POLÍTICA LOCAL

Juan Ignacio Fernández es nuevo concejal socialista tras la renuncia de Montserrat Martínez

■ La pasada semana secretario general del PSOE accitano, Patricio Lozano y el secretario de Organización, Juan Ignacio Fernández, comparecieron ante los medios de comunicación para hacer pública la renuncia de la edil socialista Montserrat Martínez a su acta de concejal. Esta renuncia posibilita que Juan Ignacio Fernández forme parte del grupo municipal del PSOE. Lozano agradeció la labor desempeñada por Montserrat Martínez y entregó a los medios de comunicación una carta de la edil socialista donde justifica esta renuncia. En ella la ex edil socialista explica que "consciente de las especulaciones que puede desatar esta decisión tan difícil, meditada y complicada para mí, me veo en la necesidad y obligación de aclarar y explicar las causas que me han llevado a renunciar a mi acta de concejal. Actualmente estoy atravesando por una situación personal difícil y complicada que me estaba impidiendo ejercer la labor como concejal de la oposición de una manera adecuada y merecedora para la ciudadanía de Guadix. Por eso y anteponiendo siempre los intereses de los vecinos y vecinas de Guadix, así como los de mi partido, me veo en la necesidad de tomar esta difícil decisión". Fernández afirmó sentirse ilusionado y con ganas de trabajar en esta nueva labor.

SEÑALES

El polígono industrial de la Marcoba dispone de nueva señalización

■ El alcalde de Guadix, Santiago Pérez , se desplazó la semana pasada hasta el polígono industrial la Marcoba para comprobar in situ cómo queda el nuevo sistema de señalización de calles que se empezó a instalar la semana pasada en fase de pruebas con dos señales ubicadas en la avenida de acceso al polígono.

Según ha explicado el primer edil, esta actuación se hace según se había acordado previamente en pleno con el fin de señalizar todas y cada una de las calles del recinto (que, por cierto, tienen todas nombres de poblaciones de la comarca accitana).

Cada calle tendrá un color, para facilitar la localización de las mismas, y se tiene previsto además llevar a cabo un proceso de numeración específica de cada una de ellas que haga más fácil encontrar las diferentes empresas ubicadas en la zona.

Por otro lado, se tiene programado instalar en la entrada de acceso al polígono un directorio con las calles y sitios públicos de interés.

La prueba realizada en la mañana del pasado jueves se llevó a cabo satisfactoriamente, de manera que el proceso de señalización de todo el polígono sigue adelante tal y se había previsto.

ACLARACIÓN

"Aguas de Guadix" aclara que no tiene nada que ver con las revisiones de grifos que una empresa está solicitando a los vecinos

■ La empresa mixta del agua "Aguas de Guadix" aclara a la ciudadanía que no tiene nada que ver con las revisiones de grifos de agua que una empresa está solicitando a los vecinos a través de llamadas telefónicas a sus domicilios.

La aclaración se hace tras haber recibido en la empresa numerosas llamadas de los usuarios preguntando sobre este asunto y se insiste en que desde "Aguas de Guadix" no se está llevando a cabo revisión alguna de este tipo.

ARQUEOLOGÍA

Polémica entre equipo de gobierno y oposición por los hallazgos arqueológicos de la huerta de los Lao

A.P.• Guadix

A.P.

El PSOE comentó algunos aspectos de la huerta de los Lao.

■ Patricio Lozano, portavoz municipal del PSOE y Juan Ignacio Fernández, secretario de Organización, comparecieron la semana pasada ante los medios de comunicación para analizar algunas cuestiones sobre los restos del teatro romano que ha aparecido en las excavaciones arqueológicas de la huerta de los Lao.

En primer lugar Patricio Lozano comentó que "a los accitanos nos ha tocado la lotería, ya que encontrar una infraestructura arqueológica de esta envergadura nos sobrecoge, pues significa que Guadix era hace dos mil años una de las ciudades más importantes de la Hispania romana".

En segundo lugar pidió prudencia, ya que aún quedan por realizar bastantes catas arqueológicas.

En tercer lugar quiso denunciar las declaraciones realizadas por el alcalde de Guadix, donde comentaba que era posible que este hallazgo arqueológico no afectara a la construcción del aparcamiento subterráneo. "Desde el partido socialista creemos que es una declaración precipitada y desafortunada en todos sus términos. Encontrar unos hallazgos de este tipo representa conceptualizar de una manera nueva toda esta zona de la ciudad", ha afirmado y ha añadido que "Santiago Pérez se queda chico como alcalde para esta ciudad y lo está demostrando cada día. Ahora lo vuelve a demostrar con una cuestión que puede cambiar la vida de la ciudad para bien. El alcalde de Guadix debe de ser una persona con las miras altas y luego vendrán los demás con las rebajas, pero desde aquí debemos aspirar a lo máximo".

Durante su intervención también agradeció al delegado de Cultura, Pedro Benzal, "su sensibilidad con el patrimonio histórico y artístico de la ciudad al realizar unas declaraciones donde afirmaba que se iba a proteger este patrimonio".

Así, el PSOE informó que presentará una moción en el próximo pleno que tendrá dos propuestas de acuerdo.

La primera será que cualquier actuación en este espacio arqueológico debe de estar ligado al acuerdo de todas las fuerzas políticas y asociaciones de la ciudad.

En segundo lugar, dado que hay un problema de aparcamiento en la ciudad, donde el parking subterráneo de la huerta de los Lao tenía como objetivo minimizarlo, "nosotros con imaginación le decimos que en la avenida Buenos Aires, donde la mayoría de los edificios no tienen aparcamiento y donde los laterales de la carretera están llenos de coches que no tiene cochera, consideramos que es un sitio ideal para hacer un bulevar y un aparcamiento. También damos al alcalde la manera de cómo realizarlo. Muchos vecinos de la avenida se sentirán encantados de tener un aparcamiento debajo de su puerta. Es cuestión que el alcalde se ponga en marcha y que vaya preguntando, con los medios municipales que disponga, a los vecinos que quieren participar en esa obra, y ya tendría el primer capital".

Por último, Lozano criticó que el alcalde no se haya puesto en contacto con la oposición para hablar sobre la importancia del hallazgo y le ha recordado que "los grandes temas de la ciudad los va a tener que hacer con acuerdo. Por lo tanto mostramos nuestra disponibilidad para que nos llame y podamos aportar también nuestras ideas. Pero ante la falta de liderazgo del alcalde en este asunto, los socialistas nos sentimos liberados para ponernos en contacto con las instituciones, porque nuestro compromiso con Guadix está por encima de cualquier otra circunstancia".

Inmediatamente, el equipo de gobierno emitó el siguiente comunicado: ante las afirmaciones del portavoz del PSOE, el equipo de gobierno hace las siguientes precisiones:

1º El proceso de la huerta de los Lao se inició en agosto de 2007 y, con la aparición de los primeros vestigios, el equipo de gobierno realizó las siguientes gestiones:

- Paralización de los trabajos del párquing
- Comunicación inmediata a la delegación de Cultura
- Seguimiento del proceso

2º Iniciados los trabajos de investigación, el equipo de gobierno ha seguido de manera coordinada con el arqueólogo encargado de los mismos todo el proceso de forma detallada.

3º Cuando fuimos informados del posible hallazgo del teatro, este equipo de gobierno se limitó a dar los datos suministrados por la persona encargada de hacer los trabajos arqueológicos que en su día se le encomendaron.

4º El equipo de gobierno, y especialmente su alcalde, ha demostrado una prudencia exquisita ya que siempre ha dicho que antes de tomar decisiones precipitadas había que esperar al informe técnico oficial. Y, una vez conocido el mismo, actuar en consecuencia.

5º El Ayuntamiento siempre ha defendido la implicación de todas las administraciones en un proyecto que, de confirmarse en todos sus extremos, sería muy importante para nuestra ciudad y cuya trascendencia rebasa las posibilidades de nuestro Ayuntamiento.

6º Lamentamos que el portavoz del PSOE, desde el mes de agosto que se iniciaron estos trabajos, no se haya interesado por los mismos y que ahora pida prudencia a los que siempre hemos mostrado un respeto absoluto a los que están trabajando en el yacimiento.

7º Es intención de este equipo de gobierno, una vez conocidos los estudios que se están realizando, convocar una reunión de trabajo con la delegación de Cultura para determinar los pasos a seguir de manera conjunta y coordinada".

Parque arqueológico

Tanto la asociación cultural Barataria como la Asociación para la Conservación del Patrimonio de Guadix y comarca han pedido que no se construya en este lugar el aparcamiento subterráneo, sino que se ponga en marcha un parque arqueológico.

En el caso de la asociación Barataria, señalan que "Nos preocupa la actitud inicialmente mostrada por el Ayuntamiento y la desidia con la que otros temas similares han sido abordados por la consejería de Cultura de la Junta de Andalucía y que en nuestra opinión pueden forzar decisiones que nada tendrían que ver con la investigación arqueológica, mucho menos con la preservación del patrimonio cultural que un hallazgo de este tipo y mucho menos aun, con la puesta en valor de los restos y su repercusión sobre Guadix" afirman. Piden al ayuntamiento que defina "con absoluta claridad su postura respecto a la construcción o no del aparcamiento proyectado en la huerta de los Lao".

La Asociación para la Conservación del Patrimonio de Guadix proponen la reconsideración del proyecto para la construcción de un futuro aparcamiento, "pues creemos que estamos ante una oportunidad única para crear un importante parque arqueológico, que no solo se limite a los terrenos de la explanada de la huerta de los Lao, sino que aglutine a las zonas cercanas, asimismo de un importante interés arquitectónico como el torreón del Ferro, la muralla del Paseo y el entorno catedralicio, recuperando así la fisonomía del entorno urbano que ya es meritorio por su carácter patrimonial.

JARDINERÍA

Actuaciones previstas para las próximas semanas en la mejora de la jardinería de Guadix

A.P. Guadix

■ Uno de los principales objetivos que se marcó el actual equipo de gobierno al comienzo de la legislatura fue la mejora considerable del servicio de jardinería del ayuntamiento de Guadix. Así, durante estos meses se ha incorporado nuevo personal a esta área (se ha pasado de dos trabajadores a diez), dependiente de Limpieza que han llevado a cabo durante los últimos meses diversas actuaciones en diferentes puntos de Guadix. Actualmente, tal y como señala el concejal de Limpieza, David Ratia, se está acometiendo un arreglo integral de los jardines de Guadix. Así, informa que el ayuntamiento seguirá poniendo el riego localizado en todos los jardines de todos los parques, con la finalidad además de reducir el gasto de agua.

En estas últimas semanas se ha actuado especialmente en el centro con motivo de la Semana Santa, aunque el concejal afirma que se va a actuar en todos los barrios y anejos de Guadix.

Dentro del plan de acción de Agenda 21 también se van a emprender algunas acciones relacionadas con la jardinería. En total son varias las acciones que se pretenden llevar a cabo a corto plazo para recuperación y puesta en valor de los espacios verdes, que tienen como objetivos la mejora de la calidad de vida de la ciudadanía, así como la imagen del municipio, promoviendo un mayor uso de disfrute y espacios verdes con verdaderos lugares de esparcimiento y recreo. En total se contemplan cuatro propuestas: la primera es promover un mayor uso de parques y jardines de la ciudad como lugares de esparcimiento y recreo mediante la mejora e inclusión de equipamientos deportivos y áreas de juego infantiles. La segunda es la creación de nuevos espacios verdes, un mejor criterio paisajístico frente a la tendencia actual de pavimentación. La tercera es mejorar el estado de conservación de los espacios verdes a través de un aumento de personal encargado de su mantenimiento y la dotación de infraestructuras y equipamientos tales como iluminación, bancos, riego por goteo, etc... Por último la cuarta de las propuestas es la elaboración de una ordenanza municipal de promoción y conservación de espacios verdes en la que se definan los criterios de diseño de los mismos y fomentando la utilización de especies autóctonas frente a las exóticas.

Por último el concejal agradece los continuos esfuerzos del personal de esta área.

R. GARRIDO CUERVA

Hay previstas numerosas actuaciones en la jardinería de Guadix.

TRASLADO

El ayuntamiento de Guadix inicia el traslado de los restos arqueológicos inventariados en la ciudad al palacio de Peñaflor

■ El ayuntamiento de Guadix inició el pasado jueves el proceso de unificación del depósito de los restos arqueológicos de la ciudad que a lo largo de los últimos años se han ido dispersando por diferentes ubicaciones de la ciudad, aunque todos ellos se encuentran perfectamente inventariados. El proceso iniciado hoy hará posible que todas estas piezas se localicen en un mismo lugar, el palacio de Peñaflor, con el fin de que en un futuro puedan exhibirse al público de forma unificada.

En la jornada del jueves se trasladaron hasta el palacio de Peñaflor dos grandes monolitos que en realidad son basamentos y que cuentan con inscripciones en latín.

Uno de ellos es especialmente conocido por la ciudadanía, ya que se trata del que se encontraba en la plaza de la Virgen de las Angustias. Cada una de las piezas trasladadas hoy tiene un peso aproximado de mil kilos.

El alcalde de Guadix, Santiago Pérez López, ha manifestado su satisfacción ante el inicio de este proceso que pretende aglutinar en un mismo lugar todos los bienes arqueológicos de la ciudad. El traslado de las piezas se irá haciendo de forma progresiva siguiendo el inventario existente y el listado de localización de cada una de ellas.

JORNADAS

La asociación San José organiza las V Jornadas acerca de la Discapacidad Intelectual

■ Fiel a su compromiso, la Asociación San José organiza las V Jornadas acerca de la Discapacidad Intelectual con la intención de abordar las dificultades asociadas a la alimentación (deglución, postural y en el comportamiento) que presentan muchas de las personas con discapacidad intelectual, física y sensorial.

Desde un enfoque interdisciplinar, los distintos profesionales que van a intervenir en las jornadas profundizarán en un tema tan importante y vital como es la alimentación.

Estas Jornadas se celebrarán los días 24,25 y26 de abril de 2008, en las instalaciones de la Asociación más concretamente en el salón "San José"(junto a la residencia de adultos Beato Medina Olmos).

El programa que se ha elaborado es el siguiente: el 24 de abril a las 16:00 horas tendrá lugar el acto de inauguración de las jornadas. Posteriormente se impartirá la charla ""Movimiento normal y desarrollo postural en el niño con P.C.I." a cargo de Ana Hidalgo Flores. diplomada en terapia ocupacional y fisioterapia, que se desarrollará a lo largo de toda la tarde. El día siguiente, viernes, comenzará a las 10:00 horas con diferentes actividades que correrán a cargo de la psicóloga Mª del Mar Martínez Martín de Asprodesa (Almería). Por la tarde se tratará el tema de la deglución a cargo de Iluminada Abanádes Mozo, diplomada en terapia ocupacional, licenciada en antropología cultural y social. Profesora de la UGR. Terapeuta ocupacional del hospital universitario Virgen de las Nieves.

El sábado desde las 9:30 horas se llevará a cabo un taller práctico sobre la deglución. A la 13:30 horas tendrá lugar el acto de clausura de las jornadas.

La intención es reformar la plaza de las Palomas.

REFORMAS

El alcalde de Guadix retoma con el delegado de Obras Públicas varios temas concertados previamente

■ El alcalde de Guadix, Santiago Pérez, aprovechó la visita del delegado de Obras Públicas, Francisco Cuenca, para retomar una serie de cuestiones de interés para la localidad. En primer lugar, el alcalde accitano comentó al Delegado el necesario arreglo de la plaza de las Palomas, para lo que se adoptaron varios compromisos. Por un lado, el ayuntamiento de Guadix quedó de acuerdo en elaborar un boceto de cómo quedaría la Plaza con esta actuación. Y, por otro, se quedó también en que se buscaría algún acuerdo para la cesión de alguna dependencia municipal del entorno de la Plaza para dedicarla a vivienda dirigida a familias con escasos recursos.

El primer edil accitano aprovechó además para insistir en que se deben de agilizar las gestiones para las actuaciones de San José, Santa Ana y la calle Real de Santo Domingo que tiene iniciadas el Área de Rehabilitación Concertada. Se habló por último de la buena gestión municipal y de la propia Área en la recuperación del casco histórico de la localidad.

Marginación social y prostitución, 'compañeros' de las drogas

R. F.
Granada

Con el objetivo de dar a conocer a nivel formativo las innovaciones propias de la evolución del fenómeno de las drogodependencias en Europa y en España, así como los nuevos tratamientos de rehabilitación y de incorporación social, se ha desarrollado la 5ª edición del Curso 'Tratamiento Asistencial y Jurídico-Penal de las Adicciones al Cánnabis, Alcohol, Tabaco, Cocaína y Juego Patológico', que ha reunido en Granada a expertos para analizar nuestro ordenamiento jurídico actual, y dar a conocer a nivel formativo las innovaciones.

En este sentido, la Diputación de Granada, se plantea como prioridad, tal y como ha asegurado su vicepresidenta primera Juana Rodríguez Masa "la formación de los futuros profesionales para lo que se ha establecido un convenio de colaboración con la Universidad de Granada donde se recogen estos aspectos de forma relevante".

Durante las 50 horas que ha durado este curso, se ha puesto el énfasis en cuales son las drogas de mayor consumo en España cuyos datos son extrapolables a nuestra provincia situándose a la cabeza el alcohol seguido del tabaco, el cánnabis y la cocaína. De hecho desde el Centro de Tratamiento del Centro Provincial de Drogodependencias se ha puesto el acento acerca de los datos que revelan que la cocaína representa en admisiones a tratamiento, la segunda droga después del alcohol.

También el consumo de los derivados del cánnabis: marihuana y hashis, se han establecido como usos habituales en adolescentes y jóvenes, con una ausencia importante de percepción de riesgo por parte estos. Aunque se está disminuyendo, con los programas de sustitutivos la delincuencia, la marginación social y la prostitución relacionada con el consumo es lo que preocupa a los expertos.

INFORMACIÓN

Colocación de la primera piedra de la promoción de Otívar.

Martínez Caler entrega 20 VPO en Ítrabo

El presidente de la Diputación cree que animan el sector de la construcción

R. F.
Granada

El presidente de la Diputación, Antonio Martínez Caler, acompañado del alcalde de Otívar, Francisco Robles Carrascosa y del Diputado de Vivienda, Pedro Jiménez Serrano, colocó el miércoles la primera piedra de una promoción de 20 viviendas protegidas en Otívar, fruto del convenio de cooperación entre el Ayuntamiento de Otívar, y la Diputación de Granada, mediante su empresa provincial VISOGSA.

Las 20 viviendas unifamiliares, acogidas al Plan de Vivienda y Suelo 2005-2008 y al IV Plan Andaluz de Vivienda y Suelo 2003-2007, contarán con una superficie útil media de 87,69 m2, cuentan salón comedor, cocina, aseo, cuarto de baño y 3 dormitorios y cochera y trastero. El precio medio de la vivienda ascenderá a 124.258,42.

Un acto durante el Antonio Martínez Caler ha llamado la atención acerca de la contribución que la construcción de vivienda protegida, por parte de las administraciones está teniendo lugar a la hora de mantener los puestos de trabajo en la construcción. "Hay que resaltar esa indudable contribución y empujón que desde la Junta de Andalucía y Diputación se le está dando al sector en un momento en el que todo el mundo habla de recesión económica. Conseguimos así, además, dar respuesta al problema de la vivienda, poniéndola al alcance de aquellas familias que la necesitan en los municipios granadinos".

Por otra parte, el presidente de la institución provincial y de la empresa de vivienda y suelo Visogsa, ha hecho entrega junto al alcalde de la localidad, Antonio Jesús Carrascosa Valverde, una promoción de 20 viviendas protegidas en el municipio de Itrabo. La promoción denominada Residencial Nuestra Señora de la Salud.

La mayoría de los compradores son menores de 35 años, y con uno o dos miembros de unidad familiar y tienen una base imponible de entre 6.000 y 18.000 euros.

Las oficinas de información turística baten un nuevo récord

R. F.
Granada

Las oficinas de información del Patronato Provincial de Turismo de Granada, situadas en la plaza de Mariana Pineda de la capital y en el Aeropuerto Federico García Lorca, atendieron en los tres primeros meses de 2008 un total de 45.052 consultas de turistas. Esta cifra, sin precedentes hasta la fecha, supone un aumento del 27,5% respecto al mismo periodo del año pasado.

La oficina de Mariana Pineda recibió 36.343 peticiones de información, la gran mayoría por parte de turistas que la visitaron (32.011), y el resto llegaron por teléfono (3.217), e-mail (392) y correo (723). En los puntos de información del Aeropuerto (uno en la zona de llegadas y otro en salidas) la inmensa mayoría de las 8.709 consultas fueron presenciales.

Por meses, fue marzo, con la celebración de la Semana Santa, el que registró una mayor actividad, con 20.018 consultas en total, seguido de febrero, con 14.144, y, finalmente, enero con 10.890.

El 57,13% de los turistas que han visitado la oficina de Mariana Pineda procedía de España (de los que el 27,80% fueron andaluces, el 16,80% madrileños, el 16,12% catalanes y el 9,42% valencianos), el 28,74% de la Unión Europea (Reino Unido 29,34%, Francia 25,70%, Alemania 18,19%, Italia 9,31%) y del resto del mundo el 14,13% (Estados Unidos 30,40%, Argentina 12,80%, Japón 7,54%, Canadá 4,47%).

Durante el primer trimestre, la información más demandada por los usuarios ha sido la de cómo visitar la Alhambra, cómo acceder a la Alpujarra, esquiar en Sierra Nevada (meteorología e instalaciones), tapas y gastronomía y solicitar el programa de desfiles procesionales de Semana Santa.

La Feria Joven 'Espacio Libre' arranca con un presupuesto de 70.000 euros

R. F.
Granada

Nueva cita con la XI Feria Joven 'Espacio Libre', un escaparate de actividades socioculturales y proyectos juveniles desarrollados íntegramente por jóvenes y para jóvenes, que abarca música, teatro, cine, artes plásticas, formación, asociacionismo, participación, medio ambiente … En total, 130 actividades, con más de 1.000 personas implicadas, y un presupuesto total de 70.000 euros, en el que participarán más de 55 colectivos diferentes de la provincia de Granada. La muestra, que tendrá lugar en la facultad de Ciencias de la Universidad de Granada los días 19 y 20 de abril, y los días 18 y 19 de abril en la sala La Telonera de Armilla, se ha convertido una alternativa de ocio para los jóvenes y un clásico de la Delegación de Juventud de la Diputación, que, desde hace once años, se organiza "pensado y desarrollado íntegramente por y para los jóvenes", según ha subrayado la diputada de Cultura y Juventud de la institución provincial, Mª Asunción Pérez Cotarelo, para quien el Espacio Libre 2008 destaca por la incorporación de nuevas categorías, como el concurso de 'graffitis' o la muestra de jóvenes artesanos.

También por "la dimensión provincial", ya que los ganadores de esta feria "podrán exponer sus proyectos en los municipios, a través de los distintos circuitos culturales que tiene en marcha la institución", ha manifestado Pérez Cotarelo.

INFORMACIÓN

Presentación de 'Espacio Joven'.

C/ Periodista Barrios Talavera,1 .18014 Tlf. y Fax: 958 24 75 00 http://www.dipgra.es

PÍCARO

Panorámica de Benalúa.

URBANISMO

Publicación en el BOJA del PGOU de la localidad de Benalúa

A.P.• Guadix

■ El pasado día 8 de abril de 2008 la consejería de Obras Públicas y Transportes de la Junta de Andalucía publicaba en el Boletín Oficial de la Junta de Andalucía la resolución de 19 de noviembre de 2007, de la delegación provincial de Granada, por la que se dispone la publicación de la resolución de la comisión provincial de Ordenación del Territorio y Urbanismo de fecha 22 de diciembre de 2006, en la que se aprueba definitivamente el Plan General de Ordenación Urbanística de la localidad de Benalúa.

En este boletín aparece publicada la normativa urbanística de carácter general así como las ordenanzas de urbanización y de edificación.

Con este trámite se cierra el capítulo de elaboración de un planeamiento urbanístico que pretende solucionar los problemas que en este aspecto tiene Benalúa: por un lado la falta de suelo industrial y por otro nuevos crecimientos urbanos que permitan unos viarios alternativos que den conectividad a las diferentes zonas del pueblo.

El PGOU de Benalúa tiene una temporalización que se inicia con esta publicación y que, dependiendo de las zonas, deberán desarrollarse en cuatro y ocho años.

El Plan posibilita el desarrollo de más de 150.000 m2 de suelo residencial y casi 100.000 de suelo industrial.

Es prioridad municipal el desarrollo de este último ya que son muchas las iniciativas empresariales que están paralizadas por falta de suelo industrial.

Desde el Ayuntamiento se pretende que para final del año se pueda empezar a construir en la ampliación del polígono industrial del Cordoví con lo que se contribuiría a suavizar algo la crisis que la construcción viene arrastrando.

Otra consecuencia del PGOU que ahora entra en vigor se espera que sea una relativa bajada del precio del suelo y, en consecuencia, de la vivienda.

Por último cabe decir que el 30 % de los suelos residenciales que se amplían se destinarán a vivienda con algún tipo de protección.

FORMACIÓN

Curso avanzado de prevención de drogodependencias en la familia

■ Los próximos días 21, 24 y 28 de abril de 2008 en horario de 9.30 a 11 horas, el centro de salud de Purullena va a acoger un curso avanzado de prevención de drogodependencias en la familia.

El curso está organizado por el ayuntamiento de Purullena en colaboración con la Diputación de Granada y será impartido por personal especializado del Centro Provincial de Prevención de Drogodependencias de Granada.

Las alumnas de este curso, al que solo se han apuntado mujeres, aunque no sea exclusivo para ellas, ya realizaron el nivel básico el año anterior.

En esta ocasión, el curso será de ocho horas y se pretende profundizar en aquellos contenidos que permitan a las familias tener un mayor grado de competencia para poder gestionar de una forma más eficaz aspectos generales del proceso de socialización de sus hijos y evitar situaciones que pudieran desencadenar en el consumo de drogas.

Entre los objetivos de este curso están: conocer los factores de riesgo presentes en el entorno familiar y aprender a minimizarlos o eliminarlos, aprender técnicas para mejorarar las relaciones entre los miembros del sistema familiar y adquirir habilidades para intervenir adecuadamente ante el inicio de drogas en el ámbito familiar.

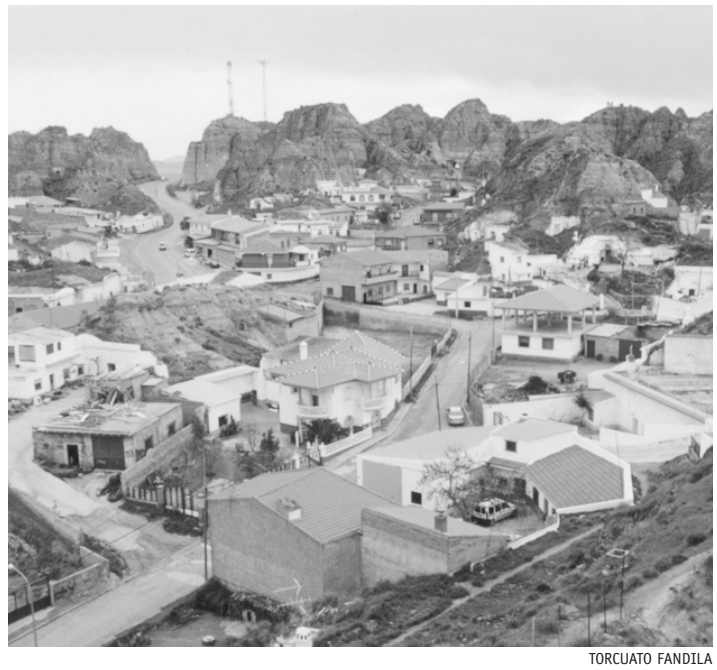

TORCUATO FANDILA

Panorámica de Purullena.

MOCIÓN

En el próximo pleno ordinario se debatirá una moción de alcaldía de apoyo a los trabajadores y ex-trabajadores de Andasol

■ El equipo de gobierno del ayuntamiento de Guadix presentará en el próximo pleno ordinario una moción de apoyo a los trabajadores y ex-trabajadores de Andasol.

Según se señala en la exposición de motivos “"La puesta en marcha de las plantas termosolares de Andasol es una gran oportunidad de desarrollo y empleo para la comarca de Guadix, en especial para los municipios del Marquesado cuyos habitantes han pasado por situaciones dramáticas derivadas del cierre de la Mina de Alquife. Esta magnífica oportunidad no debe empañar algunas situaciones preocupantes que se están dando en algunas de las empresas contratadas y subcontratadas para construir las plantas proyectadas. A consecuencia de ello, se han producido despidos de trabajadores y se está creando un clima que no es el más adecuado para los fines que todos los habitantes, ayuntamientos y administraciones perseguimos”.

En este sentido, la mancomunidad de municipios del Marquesado del Zenete ya se ha pronunciado al respecto mediante una moción de apoyo a los trabajadores. La alcaldía de Guadix, tras recibir y escuchar las peticiones de una delegación de los mismos, se ha comprometido a ayudarles elevando a pleno una moción.

En la misma se proponen que se alcancen los siguientes acuerdos:

1.- Solicitar a la empresa INGEMETAL la readmisión de todos los trabajadores despedidos.

2.- Que al finalizar algunas de las fases de construcción del proyecto de Andasol, los despidos no se hagan de manera dispersa, evitando sospechas de que pudieran ser despidos discriminatorios o improcedentes.

3.- Que para la fase Andasol-II se tenga en cuenta al personal contratado en Andasol I, así como el resto de trabajadores de la comarca.

4. -Solicitar a la empresa la claridad y transparencia necesarias para evitar mal entendidos en relación a horas extras del personal foráneo.

5.- Solicitar al SAE y la inspección de trabajo que arbitren todos los mecanismos necesarios para que se cumpla la legislación vigente en materia laboral y subcontrataciones.

6.- Solicitarle a los trabajadores que pongan toda su profesionalidad y capacidad productiva al servicio de las empresas para consolidar sus puestos de trabajo.

7.- Poner en conocimiento de la Empresa Andasol nuestra preocupación por la falta de empleo que sigue existiendo en nuestra comarca, solicitándole que actúe de la manera más diligente posible con las contratas y subcontratas con el fin de paliar el paro existente en nuestra comarca.

LA HIPOTECA, LA GASOLINA, LA SUBIDA DEL IPC... NO TE PREOCUPES,

NO TE QUEDARAS SIN VACACIONES

	ANTES	DESPUES (CON TIJERETAZO)
COSTA DE LA LUZ Hotel Lepemar Playa ** (primerísima linea de playa) Tel. 959 48 10 01 - lepemar@hotasa.es	37,5 € hasta 15/jun. 53 € resto junio	28 € MP hasta 15/jun. 39,5 € MP resto junio
COSTA DEL SOL Gran Hotel Cervantes **** (renovado en 2007) Tel. 952 38 40 33 - cervantesres@hotasa.es	45 €	32 € MP
TENERIFE NORTE (Puerto de la Cruz) Hotasa Puerto Resort **** (un nuevo concepto de Resort en Tenerife) Tel. 922 37 45 00 - reservastfn@hotasa.es	40 €	30 € MP
TENERIFE SUR (Puerto Santiago) Hotel Lagos de Cesar **** (renovado en 2007) Tel. 922 37 45 00 - reservastfn@hotasa.es	37,5 €	28 € MP
MALLORCA (CAN PICAFORT) Hotel Santa Fe *** (primerísima línea de playa) Tel. 971 833300 - reservasbaleares@hotasa.es	40 € mayo 47 € junio	30 € mayo MP 35 € junio MP
MALLORCA (CALAS DE MALLORCA) Tel. 971 833300 - reservasbaleares@hotasa.es Hotel Eurocalas ***	43 €	30 € Todo Inc.
Hotel Samoa ***	45 €	33,5 € Todo Inc.

PORQUE HOTASA HOTELES HA CREADO

EL TIJERETAZO

CORTAMOS TODOS LOS PRECIOS EN MAYO Y JUNIO

Tel. Información 902 16 00 55 o en www.hotasahoteles.es

Precios por persona y dia. Válidos para reservas realizadas antes del 31/5 y estancias mínimas de 3 noches. Impuestos no Incluidos. 7% IVA en Peninsula y Baleares y 5% IGIC en Canarias. Primer niño GRATIS. Compartiendo hab. con dos adultos 3ª Persona 25% Dto. Sujetas a disponibilidad .

HOTASA Hoteles

Dhul

De los Creadores de ICE AGE
HORTON™
SOLO EN CINES

SORTEA UN VIAJE PARA DOS PERSONAS A LOS ESTUDIOS DE FOX EN HOLLYWOOD

Y REPARTE MILES DE REGALOS DIRECTOS DE LA PELÍCULA

¡PARTICIPA EN NUESTRA PROMOCIÓN!

Reúne los puntos que encontrarás en los packs de los productos Dhul: Flan de huevo 440gr, Flan de vainilla 500gr y toda la gama Todofruta.

DHUL REGALA 2000 JUEGOS DE CARTAS, 1500 FUNDAS DE MÓVIL Y 1000 RELOJES CON PERSONAJES DE HORTON

Bases depositadas ante Notario. Unidades limitadas de los regalos.

Promoción válida del 15 de marzo de 2008 al 15 de Julio de 2008. Ver detalles en nuestra web www.dhul.es

Dr. Seuss' Horton Hears A Who! © 2008 Twentieth Century Fox Film Corporation. Dr. Seuss, Horton Hears A Who! and Dr. Seuss Characters™ & © 1954, 2008 Dr. Seuss Enterprises, L.P. All Rights Reserved.

20th Century Fox · Blue Sky

INFORMACIÓN
DEL 18 AL 24 DE ABRIL DE 2008

María del Mar Romera Morón

Psicopedagoga

Conocer y controlar las emociones como clave de la felicidad

María del Mar Romera (en primer plano) junto a sus alumnas del Centro del profesorado de Guadix

JUAN MANUEL URENDES • Guadix

Frente a la psicología filosófica la científica pretende atenerse a los aspectos susceptibles de ser medidos. La teoría de las inteligencias múltiples es una reciente alternativa surgida de la mano de Howard Gardner en la estadounidense universidad de Harvard. Sobre parte de esta teoría, la inteligencia emocional, ha versado el curso impartido en el Centro del profesorado de Guadix por María del Mar Romera. Treinta horas dedicó la profesora a esta novísima visión de la psicología muchos de cuyos frutos están todavía por descubrir.

¿Es cierto que la psicología científica debe renunciar a una definición de "inteligencia" y centrarse en la noción de "actividades inteligentes"?

No. En principio, las corrientes actuales se están negando a considerar que haya un solo tipo de inteligencia. Se habla de múltiples inteligencias. Es decir, que cada persona no tiene un solo tipo de inteligencia, como se ha entendido hasta hace poco, sino que cada persona tiene un espectro distinto con distintos tipos de inteligencia. Cada persona es inteligente para aspectos distintos, habilidades distintas, competencias distintas o técnicas diferentes.

> Cada persona no tiene un solo tipo de inteligencia, como se ha entendido hasta hace poco, sino que cada persona tiene un espectro distinto con distintos tipos de inteligencia. Cada persona es inteligente para aspectos, habilidades, competencias o técnicas diferentes

¿Qué "inteligencias" son las que abarca el espectro que ha mencionado?

El profesor Gardner, que es el teórico por excelencia de la teoría de las inteligencias múltiples, en la actualidad habla de nueve tipos de inteligencia: lingüística, matemática, cinético-corporal, espacial, musical, natural, intrapersonal, interpersonal y existencial.

En principio se trata de hablar de potencialidades. Es decir: todas las personas tenemos capacidades, tenemos potencialidades. Aunque lo cierto es que cada persona está más "capacitada" para unas actividades que para otras. Lo lógico sería desarrollar en cada persona aquellos aspectos que ayuden al desarrollo integral, por supuesto, para los que tienen más capacidad o más potencial.

¿Se estudian del mismo modo las "inteligencias" que comparten el hombre y los animales?

Bueno… Se comparten algunas con los animales, pero con una diferencia espectacular: el lenguaje. Porque el hecho lingüístico es el que nos diferencia, el que nos hace razonar y evidenciar en muchos casos el proceso de forma diferente del animal. Es verdad que hay animales que tienen competencias básicas en algunas de las inteligencias, como puede ser por ejemplo la orientación. Pero sobre todo desde lo interpersonal y lo intrapersonal, donde podríamos ubicar la inteligencia emocional y es el campo en el que estoy trabajando actualmente, nos diferenciamos totalmente de los animales.

¿Cabe hablar de varios coeficientes de inteligencia?

Por supuesto. Durante muchos años se ha hablado de coeficiente intelectual, el coeficiente de la razón, por llamarlo de alguna manera. Ahora podemos decir que el coeficiente intelectual no garantiza el éxito personal. Sin embargo, el coeficiente emocional, que ya es medible, sobre el que hay investigaciones que lo pueden cuantificar, realmente sí nos garantiza mucho más el éxito, no sólo profesional o laboral, sino el éxito en la vida, la consecución y la búsqueda de la felicidad, que es lo que en definitiva todos los seres humanos pretendemos.

¿Cómo se mide la inteligencia emocional?

La inteligencia emocional se mide con unos instrumentos de evaluación específicos para ello. Para entendernos todos, la inteligencia emocional es la capacidad de conocernos y controlarnos a nosotros mismos, y la capacidad de conocer y controlar el mundo emocional de los demás. Y el concepto de inteligencia emocional podríamos definirlo como la capacidad de sentir, entender, controlar y modificar los estados de ánimo personales y de los demás, lo que implica la capacidad de socializarnos y de tener éxito en nuestra vida de manera general. Lo mismo que el coeficiente intelectual no es modificable a lo largo de nuestra vida, sino que es un dato que está y se mantiene, sobre todo a partir de los doce años, el coeficiente emocional es totalmente modificable. Esta es una buena noticia. Aún así, hay que entender que el objetivo de toda la teoría que ofrecemos en este curso no es "saber sobre", sino "aprender a". Nadie garantiza que saber sobre esta temática implique que se sea inteligente emocionalmente. Aunque obviamente, estudiar ayuda.

¿Cómo es útil el conocimiento de la inteligencia emocional para un profesor?

En principio el profesorado, según su realidad social y en la escuela ahora mismo lo que demanda muchas veces es recetas: qué hacer con su alumnado frente a problemas de violencia, conflictos, de socialización…

El curso este en concreto tiene un planteamiento doble. No se trata tanto de hablar del alumnado con exclusividad, sino también del desarrollo de la propia inteligencia emocional en el profesorado. La necesidad de que el profesorado se sienta bien consigo mismo es la única fórmula de poder dar algo a los demás.

¿Qué diferencia una persona inteligente de una persona "lista"?

La diferencia se encuentra en lo que ayuda a vivir, en lo que te hace adaptarte a cada una de las circunstancias y de los momentos. En cualquier caso, en una persona inteligente podríamos estar hablando en exclusividad de la inteligencia racional, como se ha entendido durante mucho tiempo. Una persona "lista" es una persona capaz de adaptarse a cualquier circunstancia y responder sin necesidad de tener una "cultura" o unos estudios…

¿Alguna de las "inteligencias" que se han mencionado es peculiar del ser humano?

Sí. Desde mi punto de vista la inteligencia intrapersonal y la interpersonal, que serían la inteligencia emocional en definitiva, son propias del ser humano.

Comarca

Duro enfrentamiento entre el equipo de gobierno y la oposición de Valle del Zalabí
■ Página 12

La Junta subvenciona con 840.000 euros el arreglo y conservación de diez bloques de viviendas de la provincia
■ Página 13

■■■ JUVENTUD

Todo listo para el encuentro de cooperación entre jóvenes de Siddi (Cerdeña) y de la comarca de Guadix

■ El encuentro se celebrará del 18 al 22 de abril en la localidad italiana, que comparte con la comarca de Guadix un rico patrimonio megalítico

ADR

Encuentro anterior entre jóvenes de ambas zonas.

A.P.• Comarca

■ La Asociación para el Desarrollo Rural de la comarca de Guadix lo tiene todo listo ya para el encuentro de cooperación entre jóvenes de la localidad italiana Siddi (Cerdeña) y jóvenes de nuestra comarca que se celebrará del 18 al 22 de abril en esa región italiana.

Ambas regiones comparten un nexo común en materia de patrimonio megalítico, por lo que con este encuentro se trata de que se compartan experiencias entre los jóvenes habitantes de estos dos territorios que "constituyen dos realidades que se aproximan por compartir problemáticas comunes y por tener en sus territorios una notable riqueza en recursos naturales y culturales".

La idea es celebrar un encuentro de tres días de trabajo en Siddi con el fin de crear un espacio para el intercambio de experiencias y la transferencia de buenas prácticas.

Se pretende además visualizar la implicación de los jóvenes italianos en los distintos proyectos de su territorio, especialmente en lo referente a la valorización del patrimonio natural y cultural, "lo que aportara una visión muy práctica de los objetivos de incorporación de la juventud en las actuaciones de desarrollo rural en otro país de la Unión Europea".

Con la organización de este encuentro, la ADR sigue avanzando en uno de sus principales objetivos: la incorporación de la juventud en las actuaciones de desarrollo rural.

Para ello está desarrollando un completo programa dirigido específicamente a los jóvenes en el que diversión, formación y participación se combinan perfectamente.

Además de las actividades de senderismo y montañismo en la nieve que se han venido desarrollando en los últimos días, la ADR propone ahora este encuentro de cooperación que se celebrará en Siddi en unos días.

El programa de incorporación de la juventud en las actuaciones de desarrollo rural se lleva a cabo por parte de la Asociación para el Desarrollo Rural de la comarca de Guadix gracias a las ayudas de la consejería de Agricultura y Pesca de la Junta de Andalucía.

■■■ JUVENTUD

Feria Joven 'Espacio Libre', una alternativa de ocio para los jóvenes

■ Nueva cita con la XI Feria Joven 'Espacio Libre', un escaparate de actividades socioculturales y proyectos juveniles desarrollados íntegramente por jóvenes y para jóvenes, que abarca música, teatro, cine, artes plásticas, formación, asociacionismo, participación, medio ambiente… En total, 130 actividades, con más de 1.000 personas implicadas, y un presupuesto total de 70.000 euros, en el que participarán más de 55 colectivos diferentes de la provincia de Granada. La muestra, que tendrá lugar en la facultad de Ciencias de la Universidad de Granada los días 19 y 20 de abril, y los días 18 y 19 de abril en la sala La Telonera de Armilla, se ha convertido una alternativa de ocio para los jóvenes y un clásico de la delegación de Juventud de la Diputación, que, desde hace once años, se organiza "pensado y desarrollado íntegramente por y para los jóvenes", ha subrayado la diputada de Cultura y Juventud de la institución provincial, Mª Asunción Pérez Cotarelo, para quien el Espacio Libre 2008 destaca por la incorporación de nuevas categorías, como el concurso de 'graffitis' o la muestra de jóvenes artesanos. También por "la dimensión provincial", ya que los ganadores de esta feria "podrán exponer sus proyectos en los municipios, a través de los distintos circuitos culturales que tiene en marcha la institución", ha manifestado Pérez Cotarelo. Por otro lado, se realizarán actuaciones previas el viernes, 18 de abril, de 21.00 a 23.30 horas, en diferentes lugares de la ciudad, como Plaza Nueva, Plaza Einstein y Puerta Real.

■■■ DENUNCIA

Asaja Granada denuncia que la desafectación de vías pecuarias puede "comerse" también terreno urbano

■ Según denuncia Asaja Granada "la consejería de Medio Ambiente quiere empezar ahora a "comerse" terreno urbano y ha iniciado para ello distintos expedientes de desafectación de vías pecuarias dentro de las ciudades y pueblos de distintas provincias andaluzas como en el caso de El "Cordel de la Fuente Grande" en la ciudad de Granada, El "Descansadero de la Era de San Blas" en la provincia de Jaén o la "Realenga de Vélez en el Rincón de la Victoria (Málaga), con el argumento de que "no soportan en la actualidad tránsito ni uso ganadero y por sus características físicas han dejado de ser adecuadas para el desarrollo de usos compatibles y complementarios" y añaden "Lo que realizará con esa ingente cantidad de metros de solares lo desconocemos a día de hoy pero sabiendo el proceder de la Junta de Andalucía nadie puede dormir tranquilo, dado que una desafectación no supone que la vía pecuaria desaparezca sino que ésta pierde su condición de bien de dominio público (bien imprescriptible, inalienable e inajenable) para pasar a ser bien patrimonial titularidad de la Administración".

Por último comentan que "desde Asaja-Granada, hemos intentado reunirnos con la delegada de Medio Ambiente, Marina Martín, en múltiples ocasiones, para tratar de reconducir todos los desaguisados que en Granada se están cometiendo con las vías pecuarias (en el Cordel del Camino Real de Lorca, en Cúllar; la Cañada Real del Camino Real de Sevilla-Granada, en Loja; la Cañada Real de los Potros, en Lugros, Iznalloz y Benalúa de las Villas o la Cañada Real de Huerta Majada en Íllora, entre otras), pero por desgracia nuestros intentos han sido baldíos. No descartamos, por tanto, iniciar movilizaciones para evitar los problemas causados a todos los propietarios (ya tanto rústicos como urbanos), y esperamos que la multitud de gente de las ciudades que observaba el problema con distancia reconsideren su postura al ver amenazadas sus propias viviendas y podamos hacer frente común a esta nueva vuelta de tuerca de Medio Ambiente".

POLÉMICA

Duro enfrentamiento entre el equipo de gobierno y la oposición de Valle del Zalabí

■ Acusaciones mutuas y amenazas de recurrir a los juzgados fue la tónica de la semana pasada en Valle del Zalabí, donde la fuga de una vaquilla de la plaza de toros fue el detonante

A.P. • Valle del Zalabí

■ El primero en intervenir fue el portavoz del PP de esta localidad, Francisco Saavedra, que compareció ante los medios de comunicación para realizar una serie de denuncias. Francisco Saavedra se refirió en primer lugar a la fuga de una vaquilla el viernes de la plaza de toros de Alcudia de Guadix. "El porqué se produjo esta situación fue porque el alcalde tenía alojados en su establecimiento hotelero a un grupo de turistas alemanes, y en el paquete que les cobraba parece que tenía incluido un festejo taurino en la plaza de toros", aseguró Saavedra. De esta forma, comentaba que estaba ocupado por los turistas y una parte de la banda municipal del municipio. "He pedido al alcalde que me entregue el contrato de concesión de la plaza para que una empresa particular, propiedad del alcalde, estuviera usándola, así como el contrato para que la banda de música estuviera tocando allí". Saavedra ha considerado este asunto como "muy grave, porque es utilizar lo que es público para beneficio de un particular, con el agravante de que ese particular es el alcalde". El portavoz popular pide responsabilidades sobre este asunto.

Otra de las "irregularidades" comentadas por Saavedra fue la contratación por parte del ayuntamiento del Valle del Zalabí al padre del primer teniente de alcalde como albañil encargado de las obras del municipio. Según denunció ha sido una contratación a dedo. La irregularidad a la hora de convocar los plenos ordinarios también ha sido duramente criticada. "Ni una sola vez se ha convocado un pleno en la fecha que corresponde, el primer lunes de cada trimestre". El portavoz popular también comentó que se le ha pedido al alcalde que a su grupo se les dé los medios necesarios en el ayuntamiento para desarrollar su labor (un despacho, teléfono y mobiliario). Hasta la comparecencia ante los medios el ayuntamiento no se lo había proporcionado. También criticó que el alcalde diera orden en el ayuntamiento de que no se le facilite ningún tipo de copia de documentación al grupo de la oposición. Otra "irregularidad" denunciada es la realización de pagos superiores a lo que tiene autoridad el alcalde. Saavedra informó que todas estas cuestiones están en manos de un abogado para ver si lo denuncian en el juzgado.

El alcalde de la localidad, el socialista Manuel Aranda, no tardó en responder mediante un comunicado, señalando que está estudiando la posibilidad de emprender acciones judiciales contra el portavoz del PP en el Ayuntamiento, Francisco Saavedra, al que acusa de mentir "descaradamente" y aportar información falsa y sin rigor alguno a los medios de comunicación con la única intención de dañar la gestión municipal.

El primer edil consideró "lamentables" y "fuera de toda ética política" las declaraciones de Saavedra sobre el uso de la plaza de toros de Alcudia de Guadix. Aranda niega rotundamente las acusaciones de Saavedra sobre el uso para su beneficio personal de la plaza de toros y aclara que el Ayuntamiento concedió hace un mes la cesión a una empresa para organizar varios eventos taurinos que promueven la imagen del municipio y contribuyen al desarrollo turístico. La empresa fue la encargada de la organización del evento en el que participaban un grupo de alemanes que se hospedaba en un hotel de la capital granadina, por lo que Aranda afirma que quedan manifiestamente claras las mentiras del portavoz del PP sobre la gestión municipal realizada. Aranda afirma que el Ayuntamiento ha considerado que estas cesiones para determinados eventos taurinos constituyen una apuesta para conseguir una mayor proyección del municipio, y es una de las acciones que está llevando a cabo el equipo de gobierno en este mandato, "en el que estamos trabajando desde la honradez y la claridad en la gestión política, siempre en la búsqueda de la mejora de nuestro municipio", apunta.

Para el alcalde, la "salida de tono" de Saavedra se debe a que todavía no ha asumido su derrota electoral y no ha aceptado la pérdida de esta alcaldía. Así, manifiesta que lo único a lo que se está dedicando como portavoz en la oposición es a entorpecer la labor de gobierno, "con una actitud lamentable y que roza los límites de la política, en la que no vale todo, y en la que el insulto, la mentira y la mala educación no pueden dominar sobre el trabajo y la gestión que se desarrolla en este Ayuntamiento". Por ello, el regidor municipal afirma que está estudiando presentar una denuncia por difamación contra Francisco Saavedra, al que anima a que haga propuestas positivas y serias para el municipio y no mienta para poner en duda el buen nombre y la gestión de este equipo de gobierno y de su alcalde.

A.P.

Francisco Saavedra realizó duras acusaciones contra el alcalde de Valle del Zalabí.

AGRICULTURA

UPA ve la lluvia "beneficiosa" para el espárrago, pero que no mejora la situación de cereales, almendro y olivar

■ El secretario general de la Unión de Pequeños Agricultores y Ganaderos (UPA-Granada), Nicolás Chica, valoró las últimas lluvias en la provincia como "beneficiosas" para los cultivos hortícolas de Zafarraya y el espárrago de la Vega, pero "claramente insuficientes" para mejorar la "dramática" situación de sequía en las comarcas de Baza y Guadix, que afecta a olivar, almendro y cereales.

Según informó en una nota UPA-Granada, la campaña de cereal se da por "perdida", mientras que el almendro se encuentra "gravemente dañado" después de sufrir los efectos de sequía primero y heladas, más recientemente, y el olivar encara "severas restricciones de riego". "Tendría que llover entre 30 y 50 litros por metro cuadrado y volverse a repetir las precipitaciones regularmente para recuperar en parte al campo de la provincia", señaló Chica.

El secretario general confió en que las lluvias sigan para garantizar un "ejercicio agrícola normal" y aclaró que "no conviene lanzar las campanas al vuelo porque arrastramos muchos meses de especiales dificultades por la falta de precipitaciones". Reiteró además que la gestión eficiente de recursos, el ahorro y la modernización de infraestructuras, tanto agrícolas como urbanas, siguen siendo muy necesarias actualmente.

De igual modo defendió el aplazamiento de la reunión de la próxima Comisión de Desembalses de la Confederación Hidrográfica del Guadalquivir (CHG), prevista inicialmente para la próxima semana en Sevilla, para contabilizar estas lluvias completamente.

Según explicó, se hace "necesario" esperar hasta ver el comportamiento climatológico en los próximos días, para contabilizar rigurosamente los recursos embalsados antes de proceder al reparto de concesiones para la campaña de riego por parte del órgano de Cuenca.

VIVIENDA

La Junta subvenciona con 840.000 euros el arreglo y conservación de diez bloques de viviendas de la provincia

En Guadix se llevarán a cabo una serie de actuaciones.

REDACCIÓN.• Comarca

■ El delegado de Obras Públicas y Transportes, Francisco Cuenca firmó la semana pasada con los presidentes de diez comunidades de vecinos de la provincia un convenio para subvencionar con 840.00 euros los trabajos de conservación de edificios vecinales y la instalación y renovación de ascensores.

Esta actuación, incluida en el programa de Rehabilitación Singular, afectará a 164 viviendas de Granada capital, Motril, Baza, Guadix y Loja. Se trata de trabajar en la mejora de la habitabilidad y accesibilidad en edificios con carencias importantes y dirigidas a unidades familiares residentes con ingresos medios y bajos que no superen el 2,5 del IPREM.

Estas subvenciones permitirán realizar obras en las zonas comunes del edificio como estanqueidad y supresión de humedades, eliminación de barreras arquitectónicas, la instalación y renovación de las instalaciones de suministros de agua, gas electricidad y saneamiento, la supresión de barreras arquitectónicas y la renovación de ascensores en la que se ha establecido un altura mínima de cuatro plantas o bajo más tres plantas.

La ayuda incluye también el pago de la redacción del proyecto y la dirección de las obras además del asesoramiento para la tramitación documental la contratación técnica y la búsqueda y localización de empresas constructoras que acometan su ejecución colaborar en la documentación técnica.

El delegado de Obras Públicas ha destacado la aceptación y demanda que tiene este programa desde que se puso en marcha, lo que ha permitido que la consejería de Obras Públicas y Transportes de la Junta de Andalucía haya invertido 10,5 millones de euros en la provincia de Granada en el Programa de Rehabilitación Singular de Viviendas para facilitar el arreglo y conservación de edificios vecinales y la instalación y renovación de ascensores de 175 edificios de comunidades de vecinos.

Estas ayudas han permitido actuar en 2.478 viviendas y sobre una población de 8.000 personas, según informa el delegado de Obras Públicas, Francisco Cuenca.

Las subvenciones concedidas alcanzan el 75% de la inversión de las obras a realizar en los edificios y para ello sus propietarios las comunidades de vecinos deben tener rentas inferiores al 2,5% del IPREM o el 95% cuando estén por debajo del 1.5 veces el lPREM.

Los 10.5 millones entregados a las comunidades para este programa por la Junta en la provincia han facilitado la instalación y renovación de ascensores a 132 comunidades, la eliminación de estanqueidades y supresión de humedades en 85 comunidades, en otras 76 la supresión de barreras arquitectónicas y la instalación y renovación de las instalaciones de suministros en otras 78.

Para gestionar estas solicitudes, la Empresa Públicas de Suelo Andaluz (EPSA) tiene abierta una oficina en su sede de la calle San Antón, 72, 1 planta o llamando al teléfono 902.152.017

AYUDAS

Diputación cuenta con la mayor flota de vehículos teleasistenciales de Andalucía

■ El Servicio de Teleasistencia Domiciliaria de la Diputación llega a 571.547 granadinos. La institución provincial pone en marcha tres nuevas unidades móviles que cubrirán las necesidades de la Alpujarra, la Costa, así como de la zona del Fardes y Montes Orientales. Junto a las cinco que ya están en funcionamiento completan la mayor flota de vehículos dedicados a la Teleasistencia de toda Andalucía, dando cobertura a todos los municipios menores de 20.000 habitantes. Todo ello supone cubrir necesidades indispensables para los ciudadanos, sobre todo en los municipios con menos recursos. Su función prioritaria es la de realizar apoyo ante emergencias sanitarias, sociales y domésticas. Este servicio de Unidad Móvil está activo los 365 días del año y las 24 horas del día.

Estos ocho vehículos debidamente equipados, y en coordinación permanente con el centro de Atención de Teleasistencia Domiciliaria cubren a una población de alrededor de 571.547 habitantes, de los cuales 75.935 son personas mayores y 4.999 usuarios del servicio. Éste se presta mediante el desplazamiento de un vehículo todo terreno, para facilitar el acceso a cualquier tipo de vivienda. Cada uno está dotado de un sistema de luces y gálibo para solicitar prioridad de paso, y está conectado con el Centro de Atención a través de telefonía móvil en modo manos libres.

Para desarrollar esta labor, la Diputación de Granada cuenta con un equipo fijo de 24 profesionales (más 8 reservas), lo que favorece la generación de empleo que se ha producido en las distintas comarcas.

Todos ellos son técnicos es-

CIENCIA

Autoridades griegas se interesan por el modelo del Parque de las Ciencias para crear un museo en la región de Macedonia-Tracia

■ Un grupo de autoridades de la región griega de Macedonia-Tracia ha visitado las instalaciones del Parque de las Ciencias, al que tomarán como modelo para diseñar uno de similares características pero "más pequeño" en esta región.

Para ello, han pedido asesoramiento al Parque que estudiará en el futuro posibles vías de colaboración con la región griega.

La proyección internacional del Parque es lo que "ha motivado" la visita de este grupo encabezado por el Presidente de la región de Macedonia-Tracia.

Durante su recorrido por las instalaciones del centro han destacado el carácter interactivo del museo y su apertura a los exteriores.

También han visitado las instalaciones del nuevo edificio, un espacio que les ha "impresionado" por la organización del espacio y la facilidad con la que se puede acceder a los distintos pabellones expositivos.

De hecho, esperan que exista "algo parecido" en su región aunque adaptado al paisaje, ambiente e historia de Macedonia.

Además de las salas expositivas del museo, el grupo de autoridades también ha disfrutado de una sesión de planetario y de una visita guiada a la exposición 'Veneno animal', donde han podido ver en directo más de cincuenta animales venenosos vivos.

Tras su visita al museo las autoridades griegas han solicitado asesoramiento al Parque que estudiará en el futuro posibles vías de colaboración con la región griega.

Taller Chapa y Pintura
MIGUEL
Pol. Ind. Parc 2 Manz 2
Tel 958/ 66 29 50 GUADIX

Mira de Amezcua, 3
GUADIX (Gr)
Telef 958 660 500
Fax 958 665 072
HOTEL COMERCIO
★★★★
BALNEARIO - SPA
e-mail
hotelcomercio@moebius.es

Si quieres defender tus intereses,
asegurar tu futuro y elevar el nivel del sector:
INTEGRATE
Asociación Empresarial de la Construcción
y Afines de la Comarca de Guadix. Apdo Correos, 8

WWW.PUBLICACIONESDELSUR.NET
Grupo Información
WWW.PUBLICACIONESDELSUR.NET
EDICIONES DIGITALES
LLEGAMOS DONDE NADIE LO HACE...

plaza pública

LA FRASE *Buscando el bien de nuestros semejantes, encontramos el nuestro*

Platón

la encuesta

¿Qué espera de la novena legislatura? www.wadi-as.es

Como de costumbre, presentamos cuatro posibilidades y un marco en el que dar razón de las respuestas, marco que en esta ocasión viene determinado por las palabras finales de la "Política" de Aristóteles dando como "fines y presupuestos que se han de tener en la doctrina: la medida, lo posible y lo conveniente".

Respecto a la "medida" decíamos en la presentación de la encuesta que brilló por su ausencia en la legislatura pasada y sobre esta cuestión proponíamos: "Creo que al menos la crispación será menor, porque ya han comprobado su ineficacia". Esta ha sido la segunda opción más votada por los participantes, y parece que responde a la realidad de un espíritu distinto con el que se afronta la nueva época: A la predisposición al diálogo de gobierno y oposición se añade una situación única. Y es que por primera vez el Partido Nacionalista Vasco ve de cerca la posibilidad de perder el poder tanto en Euskadi como en las instituciones nacionales con la posible reforma del sistema electoral.

La matización de esa segunda posibilidad más votada, "porque ya se ha comprobado la ineficacia" (de la crispación) es para tener en cuenta. Porque otra de las posibilidades que ofrecíamos: "la reiterada predisposición socialista al diálogo no puede sino dar fruto", se encuentra entre las menos votadas, lo mismo que la que plantea que esta legislatura no va a ofrecer nada nuevo.

Los participantes en la encuesta entienden que la necesidad de conseguir lo "posible" y lo "conveniente" para el país se ha impuesto por otras vías, considerando la presente crisis económica como el obstáculo mayor. Así, la opción más votada es: "Espero que se tomen medidas que palien la crisis y revitalicen la economía".

por méritos

CONVENIO JUNTA-OBISPADO

El delegado de Obras Públicas, Francisco Cuenca, firmó la semana pasada un convenio con el obispo de Guadix, Juan García-Santacruz, por el cual la Junta rehabilitará un antiguo edificio, propiedad de la diócesis, y a su vez la entidad religiosa aportará un solar para la construcción de viviendas protegidas en alquiler con opción a compra.

ENCUENTRO DE JÓVENES

La Asociación para el Desarrollo Rural de la comarca de Guadix lo tiene todo listo ya para el encuentro de cooperación entre jóvenes de la localidad italiana Siddi (Cerdeña) y jóvenes de nuestra comarca que se celebrará del 18 al 22 de abril en esa región italiana.

Ambas regiones comparten un nexo común en materia de patrimonio megalítico.

JORNADAS ACERCA DE LA DISCAPACIDAD INTELECTUAL

Fiel a su compromiso, la Asociación San José organiza las V Jornadas Acerca de la Discapacidad Intelectual con la intención de abordar las dificultades asociadas a la alimentación (deglución, postural y en el comportamiento) que presentan muchas de a personas con discapacidad intelectual, física y sensorial. Las jornadas profundizarán en un tema tan importante y vital como es la alimentación.

Empresarios de la comarca

Son contadas las personas que hoy por hoy viven ajenas a la informática, y prácticamente ningún ámbito está al margen de los ordenadores. Esto es en buena parte posible por el trabajo de profesionales como Antonio González

APP informática, soluciones técnicas y asesoramiento para la adquisición del ordenador adecuado

JUAN MANUEL URENDES• Guadix

La complejidad del mundo de la informática se acrecienta cuando hay que estar atento a las contínuas innovaciones tecnológicas. Y todavía más si a un conocimiento profundo de la estructura de los ordenadores se hace necesario añadir la capacidad de encontrar ofertas atractivas en un mercado cada vez más competitivo. En este difícil mundo han logrado hacerse un hueco Antonio e Inma, su esposa, en la calle Álvaro de Bazán de Guadix.

¿A qué responden las siglas APP?

"Asesoría y programación profesional"

¿Por qué le pusieron ese nombre al establecimiento?

APP es una franquicia valenciana que en un principio se constituyó para servicio técnico a empresas. Fue ampliándose progresivamente por todo el territorio español, alcanzando en la actualidad más de cuatrocientos establecimientos, y nosotros somos uno de ellos.

¿Desde cuándo tienen abierto?

Desde noviembre de 2004.

¿Han estado siempre en la calle Álvaro de Bazán de Guadix?

Sí, desde el principio.

¿Qué venden?

Cualquier tipo de producto informático: software, hardware, periféricos, consumibles… También ofrecemos cámaras de fotos, videoconsolas…

¿Ofrecen además servicio técnico?

Sí, claro, a domicilio para empresas y aquí en la tienda.

¿Cuál es la avería más difícil con la que se han enfrentado?

Han sido muchas debidas a muchas causas. En ocasiones resulta más complicado por la necesidad de probar una y otra vez hasta dar con el problema. Pero no se puede destacar una en concreto.

APP es una franquicia valenciana cuyas siglas responden a "Asesoría y programación profesional". Se amplió hasta alcanzar más de 400 establecimientos, uno de los cuales somos nosotros

¿Cómo es el ordenador ideal?

Hay tres gamas, la superior, que es la última que sale, la media y la inferior. Por nuestra experiencia podemos decir que la gama media es la mejor siempre por calidad-precio.

¿Qué tal compagina su trabajo con el de guitarrista de Zalamera?

Bien. Zalamera sacó un disco cuando el grupo estaba afincado en Barcelona. Después, debido a varias circunstancias, se desplazó el grupo a Granada y entramos al principio como músicos contratados. Hasta que pasado un tiempo se nos propuso formar parte del grupo y tratar de volver a sacar algo, que es lo que estamos haciendo ahora.

¿Este es el segundo disco?

Efectivamente, es el segundo disco.

¿Cómo es este segundo disco?

Yo creo que mucho mejor que el primero. Contiene trece canciones, una de ellas es un remake en acústico de uno de los temas del primero. El disco se llama "Un camino por el que regresar", título con el que quedan claras las intenciones del grupo: intentar regresar al mundo de la música. En breve se podrá comprar en cualquier tienda de discos.

¿Hay novedades en la formación?

REFRÁN: *Dijo la sartén al cazo: quítate allá, que me tiznas*

cinco respuestas

El día 11 tuvo lugar la segunda ponencia del segundo ciclo de "Antropología culinaria" organizado por Veleta centros de formación

Antonio Enrique, profesor y escritor

Un prodigio de erudición y un ejemplo de oratoria. Eso fue la ponencia del que debería ser ya hijo predilecto de Guadix. Antonio Enrique supo ganarse a todos los oyentes de su disertación sobre la gastronomía en el Siglo de Oro

1 ¿Hay una época de oro de la gastronomía?

La época de oro es la del siglo de oro, indudablemente. Aunque esa época de oro no se puede entender sin la cocina medieval, tanto mozárabe, es decir, cristiana, como hebreo-sefardita y musulmana. El Siglo de Oro es el momento clave además por la asimilación de los alimentos provenientes de América. Sin duda el Siglo de Oro es la época clave.

2 ¿Algún autor ha marcado camino a la hora de referirse a la gastronomía en su producción?

Todos los autores sin distinción del Siglo de Oro tienen alusiones a la gastronomía de la época. Desde Cervantes a Lope, Quevedo y Góngora, por no citar a otros que ya rozan la apoteosis, como Baltasar del Alcázar, con su célebre "Cena jocosa".

3 La gastronomía en su producción

Este es un aspecto que me fascina y lo cuido muchísimo. Porque la novela supone para mí un relajamiento. Y porque, por otra parte, la gastronomía contribuye notoriamente a la formación de atmósfera en una novela.

4 ¿Somos lo que comemos?

Yo no estoy nada de acuerdo con eso. Yo estoy de acuerdo con que "somos lo que leemos". Sí, somos lo que leemos.

5 ¿Satisfecho con la experiencia de hoy?

Estoy encantado. La verdad es que un auditorio tan amable y tan comprensivo, sobre todo comprensivo para conmigo, lo he encontrado muy pocas veces.

Antonio González y su esposa Inma en su establecimiento de la calle Álvaro de Bazán de Guadix

Víctor es el nuevo bajista que llevamos en los directos. El grupo lo forma Antonio González, que soy yo, a la guitarra, Tete, que es el otro guitarrista, Manuel López Caballero, que es el batería y Mar Ruiz, la cantante.

¿Para cuándo otra actuación en Guadix o la comarca?

En Guadix no tenemos ni idea, porque habíamos cerrado con el Ayuntamiento algo que al final ha quedado en nada. También se habló de una ayuda para el disco, lo que también quedó en agua de borrajas, y de momento en Guadix no vamos a hacer nada. De momento, porque aunque es difícil no descartamos que podamos ser contratados desde el ámbito privado.

LA LUPA

Momentos felices

por IGNACIO FERRIZ

No redundaré en aquello que todos sabemos de que la felicidad en términos absolutos no existe, como no existe la meta en singular sino el camino, ni una guerra y paz diaria sino las batallas cotidianas con sus pequeñas victorias, derrotas y tablas. Hablemos entonces de los momentos felices y comprobaremos lo distintos y a la vez lo parecidos que somos.

Hay personas que experimentan la felicidad con el frigorífico lleno de yogures o una despensa con sus alacenas repletas, recordemos que la posguerra y años posteriores fueron duros y se pasaron necesidades y eso queda en la memoria transmitida generacional o genéticamente. Otros son felices con la tenencia de un buen coche de marca aunque cada aro del anagrama del maletero crediticiamente los estrangule. Otras personas son felices teniendo su casa lo más lujosa posible aunque haya salones que no se usan para nada y en los que como en nuestro imperio no se posa el sol.

Los hay que son felices cuando todo funciona bien de cintura para abajo, lo malo es cuando desaparece ese tesoro llamado libido. Hay también quien es feliz cuando sale de la peluquería, cuando arregla su dormitorio o sus papeles o cuando practica ese deporte occidental, que a veces llega a ser una patología, y que se llama shopping, en español compras. Las barras de los bares o las mesas de los cafés o restaurants también han provocado no pocos momentos felices, efímeros empero. El efecto placebo al salir de la consulta del doctor es experimentado por muchos pacientes. Para los que tienen enfermedades severas el ungüento al sufrimiento es la medicación y sobretodo el calor familiar y humano. Hay también quien busca el epicentro de la felicidad en creencias religiosas, sobrenaturales o en estados modificados de conciencia.

Para los abuelos o ancianos los mejores momentos consisten en estar con hijos y nietos sintiendo la inocencia y gracia de éstos al besarlos y abrazarlos como infundiéndoles una protección cálida, sensible y sensata llena de cariño y experiencia. Para los padres un porcentaje importante de bienestar es que sus hijos sean felices, no sean tocados por la fatalidad y además avancen en el ámbito académico o laboral, pero nunca olvidemos que lo más importante y lo mejor de la vida es la vida en sí, el hecho de estar vivo, lo demás viene detrás.

Una mayoría de personas conciben la felicidad como el hecho de hacer guiños al amor con su pareja; tener trabajo para seguir viviendo con un mínimo de tranquilidad y seguir ganando el pulso a la dichosa hipoteca; disfrutar de los placeres sencillos como la lectura, la música, la televisión o radio, la cocina o tu equipo de fútbol - el mío es el Athletic de Bilbao- , los paseos, las macetas, el deporte o las aficiones que tienen que ver con el arte; el cultivo, desarrollo y crecimiento personal o la lucha por algún ideal solidario o social.

Veo muy atinada esta frase que dijo un escritor de que la felicidad consiste en tener buena salud y mala memoria.

ignacioferriz@hotmail.com

Toma de posesión del nuevo Gobierno

La primera ministra de Defensa de la historia de España, Carme Chacón, se erigió ayer en protagonista de una jornada en la que los ocho

BALLESTEROS/EFE

La nueva ministra de Defensa, Carme Chacón (2i), junto al anterior ministro de Defensa y actual portavoz del PSOE en el Congreso, José Antonio Alonso (i), pasó ayer revista a las tropas.

La primera ministra de Defensa acapara la atención de las tomas

De la Vega asistió a cinco de los ocho actos y coincidió en cuatro con Solbes

Acompañaron a Sebastián directivos de empresas de los sectores que caen bajo su competencia

EFE
MADRID

La primera ministra de Defensa de la historia de España, Carme Chacón, fue protagonista, pasando revista a las tropas, de un día en el que los ocho ministros que estrenan cartera en el Gobierno de José Luis Rodríguez Zapatero tomaron posesión de sus cargos.

"Capitán, mande firmes. Digan conmigo: Viva España y Viva el Rey", fue la primera orden dada ayer por la primera ministra de Defensa de la historia española al tomar posesión de su cargo al frente de las Fuerzas Armadas.

Embarazada de siete meses y con un gesto serio, Chacón recibió honores de ordenanza y pasó revista a una compañía mixta de los tres Ejércitos, y dijo que asume el cargo "con responsabilidad, orgullo y movida por el profundo amor a nuestra España unida y diversa, a la paz y a la libertad".

Antes de asumir esta responsabilidad, Chacón dio el relevo en el Ministerio de Vivienda a la nueva titular de este departamento, Beatriz Corredor, quien demandó la complicidad de las administraciones públicas y los profesionales del sector, con vistas a un pacto estatal que permita afrontar el ajuste del mercado residencial de manera "ordenada".

MINISTRA DE VIVIENDA

Pide la complicidad de los poderes públicos y los profesionales para afrontar el ajuste del mercado residencial

Mercedes Cabrera, otra de las nueve mujeres del Gobierno de Zapatero, tomaba posesión como ministra de Educación y Política Social y Deporte a la misma hora que lo hacía Chacón en Defensa.

Acompañada por la vicepresidenta primera del Gobierno, María Teresa Fernández de la Vega, Cabrera manifestó que asume esta nueva cartera "con muchas ganas" y con "la responsabilidad de llevar a cabo un gran proyecto".

GARMENDIA CITA A UNAMUNO

"Es hora de enterrar definitivamente el espíritu de que 'inventen ellos", porque España no se lo puede permitir

Pero la primera toma de posesión de ayer fue la de la ministra de Medio Ambiente, Medio Rural y Marino, Elena Espinosa, quien destacó entre sus prioridades las de profundizar en la lucha contra el cambio climático y gestionar integralmente el agua para asegurar el abastecimiento y depuración en todas las comunidades autónomas.

Espinosa tuvo palabras de agradecimiento para su antecesora, Cristina Narbona, por haber "sabido situar el reto medioambiental como uno de los grandes asuntos de Estado", mientras que la ministra saliente le deseó muchísima suerte y le ofreció su respaldo "esté donde esté".

De la Vega fue la encargada de entregar la carteras de Igualdad a Bibiana Aído y, media hora más tarde, a Cristina Garmendia, titular del Ministerio de Ciencia e Innovación, también de nueva creación.

Garmendia, que estuvo arropada por la cúpula del PSE-EE, recurrió a una cita de Miguel de Unamuno para proclamar que "es hora de enterrar definitivamente el espíritu de que *inventen ellos*", porque España no se lo puede permitir.

La vicepresidenta primera asistió a cinco de las ocho tomas de posesión, todas ellas de mujeres: Medio Ambiente, Medio Rural y Marino; Educación, Política Social y Deporte; Igualdad; Ciencia

ministros que estrenan cartera en el Ejecutivo de José Luis Rodríguez Zapatero tomaron posesión de sus cargos. Por la tarde, el presidente presidió la primera reunión de su nuevo Consejo de Ministros, en la que se aprobaron los decretos que fijan la nueva estructura del Gobierno.

KOTE RODRIGO/EFE

La ministra de Igualdad, Bibiana Aído (d), junto a la vicepresidenta primera del Gobierno, Fernández de la Vega.

Aído estrena el edificio en el que trabajará "sin tregua" por las mujeres

EFE
MADRID

La ministra de Igualdad, Bibiana Aído, estrenó ayer el edificio que acogerá la nueva cartera –adornado ya con su placa identificativa–, y en su primer acto oficial se comprometió a luchar "sin tregua" contra la violencia machista y a favor de la igualdad en todos los ámbitos.

En su toma de posesión en la antigua sede de la Comisión Nacional de Telecomunicaciones, Aído estuvo acompañada por la vicepresidenta primera del Gobierno, María Teresa Fernández de la Vega, la ministra de Fomento, Magdalena Álvarez, la secretaria general de Políticas de Igualdad, Soledad Murillo, y la secretaria de Estado de Cooperación Internacional, Leire Pajín, entre otros cargos.

Con referencias frecuentes al presidente del Gobierno, la primera ministra de Igualdad de la historia de España recalcó que "lo primordial" y más urgente es la protección de las mujeres maltratadas y el aislamiento social de sus agresores.

La socialista gaditana, de 31 años y la ministra más joven de la democracia, dijo que trabajará intensamente y "sin tregua" para que "cualquier cobarde que levante la mano contra una mujer" tenga claro que se enfrenta a 44 millones de españoles, parafraseando las palabras de Rodríguez Zapatero en su discurso de investidura.

Durante su intervención, la ministra tuvo palabras de agradecimiento a todas aquellas mujeres que en el pasado y en el presente "han peleado" en favor de la igualdad, que debe convertirse en "seña de identidad" del país, una cuestión no sólo de "justicia social", sino uno de los principales motores del desarrollo político, social y moral.

La anécdota del día la protagonizaron agentes de Movilidad del Ayuntamiento de Madrid, quienes multaron a los coches oficiales que estaban estacionados en el carril bus de la calle de Alcalá ante la nueva sede del Ministerio de Igualdad.

Los coches, perfectamente identificados con las tarjetas de vehículo oficial, estaban a las 12.30 horas aparcados en pleno carril reservado para la circulación de autobuses, con los motores apagados y con sus conductores fuera.

e Innovación; y Defensa.

De la Vega coincidió además en cuatro de ellas con el vicepresidente económico, Pedro Solbes, quien acudió a los relevos en los departamentos relacionados con su área: Industria, Comercio y Turismo; Vivienda; Trabajo e Inmigración; Medio Ambiente, Medio Rural y Marino; y Ciencia e Innovación.

Así, Solbes presenció el último acto oficial de Jesús Caldera como responsable del Ministerio de Trabajo, departamento del que sale Asuntos Sociales y asume el área de Inmigración, con Celestino Corbacho al frente, y la de Miguel Sebastián como titular de Industria, cargo que abandona Joan Clos. Corbacho se comprometió a que el diálogo social esté presente "desde las primeras horas" de su mandato, y aseguró que los problemas que pueda generar este departamento son para él "retos" que hay que "gobernar y resolver con ánimo".

Sebastián –cuya toma de posesión reunió a directivos de las empresas de los sectores que caen bajo la competencia del Ministerio–, se comprometió a trabajar en equipo y puntualizó que lo hará, "por supuesto, bajo la coordinación del vicepresidente económico y el resto del equipo económico" del Gobierno.

UN ADIÓS SIN NOSTALGIAS

El ministro de Trabajo saliente, Jesús Caldera, aseguró ayer, tras asistir a la toma de posesión de su sucesor, que no está triste porque se le ha encomendado "una tarea muy importante" y "muy necesaria".

Caldera, que se pronunció así en declaraciones a los periodistas al ser preguntado si sentía nostalgia por no repetir en el cargo, añadió que, por contra, está "francamente satisfecho" porque es una tarea "muy necesaria".

"Yo siempre he tenido una disposición evidente y sé que cuando estás en representación de los ciudadanos es algo temporal", comentó Caldera, para agregar que ahora tendrá la misma ilusión dirigiendo el área de pensamiento y de respuesta de las necesidades del futuro.

Tras asegurar que tiene "muy claro" lo que va a hacer en la fundación que va a presidir, Caldera explicó que una parte esencial del trabajo se llevará a cabo desde el Gobierno, aunque "tendremos que definir qué modelo social y derechos queremos" para los ciudadanos.

"Quiero crear desde la macrofundación una red internacional de conexión para alimentar el pensamiento a nivel internacional", agregó.

En este sentido recordó que cuando se hizo el programa electoral se llegó a la conclusión de que los retos de futuro tienen un alcance internacional y, por tanto, "no se pueden resolver sólo en la esfera nacional".

GOBIERNO

Primera reunión del Consejo de Ministros

Ayer por la tarde se celebró el primer Consejo de Ministros del nuevo Gabinete de José Luis Rodríguez Zapatero, que aprobó la nueva estructura del Gobierno, en la que destacan dos nuevos ministerios –Igualdad y Ciencia e Innovación–, y la creación de siete nuevas secretarías de Estado, entre las que destacan la de Cambio Climático e Investigación.
Entre los cargos designados por el Gobierno destacan los nombramientos de los nuevos secretarios de Estado para la UE, Diego López Garrido; de Defensa, Constantino Méndez; de Comunicación, Nieves Goicoechea; y de Asuntos Constitucionales y Parlamentarios, Francisco Camaño.
Además, se confirmó el nombramiento de Bernardino León como secretario general de la Presidencia con rango de secretario de Estado.
En la rueda de prensa posterior al Consejo de Ministros, De la Vega destacó que se trata de un Gobierno "con fuerza", cuya estructura sigue los principios de austeridad, eficacia y eficiencia.

El PP pide que todos los ministros expliquen objetivos y prioridades

EFE
MADRID

La portavoz del PP en el Congreso, Soraya Sáenz de Santamaría, anunció ayer que su grupo parlamentario ha registrado en la Cámara Baja un total de 17 peticiones de comparecencia de los ministros que conforman el nuevo Gobierno para que expliquen sus objetivos, prioridades y medidas políticas.

En rueda de prensa en el Congreso, Sáenz de Santamaría entiende que el nuevo Ejecutivo presenta una "reorganización muy novedosa" que genera, incluso, "cierta incertidumbre en determinadas carteras".

Además, la dirigente popular señaló que anunciará "en cuanto pueda" los portavoces de su grupo parlamentario, una vez que se hayan fijado las comisiones del Congreso, y agregó que estos órganos deberán dar respuesta a la "nueva estructura ministerial".

Con la rueda de prensa ayer de Sáenz de Santamaría se confirma que, en este periodo previo al XVI Congreso del PP, el partido se dedicará a preparar ese cónclave, en tanto que el peso político del día a día, además de en el propio Mariano Rajoy, recaerá en el grupo parlamentario en lugar de en el secretario general, Ángel Acebes.

A juicio de Saénz de Santamaría, Zapatero ha diseñado un Gobierno en el que "no ha pensado en las verdaderas prioridades y necesidades de los españoles", principalmente en la economía.

Tras afirmar que "son conocidas" las "abiertas discrepancias" entre Pedro Solbes y Miguel Sebastián, afirmó que de hecho la primera medida del vicepresidente económico ha sido "intentar reforzar su autoridad" afirmando que en economía "manda él".

La dirigente del PP dijo que este jueves se reunirá con el portavoz socialista, José Antonio Alonso, en una primera toma de contacto y ha dicho que su partido ha pedido mantener la Presidencia de cuatro comisiones.

¡Capitán, mande firmes!

LA TRIBUNA

por ANA MARÍA REY

La semana pasada fue una de esas que, por su intensidad de trabajo, parecen dos. Era el final de un camino que se inició el verano pasado cuando la Universidad de Granada me invitó a formar parte del comité científico de un congreso nacional. Ha sido un proceso complejo, pero cuando finalmente se abrieron las puertas del Palacio de Congresos al VII Congreso Estatal de Escuelas Universitarias de Trabajo Social, al amparo de las reflexiones de "Una Europa Social y Plural" sabíamos que nos encontrábamos en el tramo final de una carrera que siempre te deja el cerebro y el cuerpo para pocas fiestas. Y si, como era mi caso, los temas de fondo tienen que ver con los nuevos problemas sociales (o no tan nuevos), que son retos para el Trabajo Social, como la exclusión, la pobreza, la desigualdad, las discriminaciones, los racismos, las violencias, las personas dependientes y quienes les cuidan, profundizado en las formas de análisis e intervención, pareciera que me hubiese atropellado un camión.

Sin embargo participar en los debates planteados en la sociedad sobre el Estado del Bienestar; sobre la cuestión de la ciudadanía en la era de la globalización; sobre el balance actual de la política social en España; sobre los retos de los servicios sociales y del bienestar en el debate de lo público, lo privado y el tercer sector… enriquecen mi visión del mundo en el que vivo y trabajo, y me anclan a la realidad sin privarme del horizonte de la esperanza.

Por ello aún estando molida, soy mucho más rica en ideas y proyectos, y sobre todo en la red de personas sabias de las que siempre aprendo, de las que recibo aliento, que me impulsan con ilusión en el deseo de ayudar a construir un mundo más justo y más feliz.

Reponiéndome de ese esfuerzo último, me refugio en la cueva donde no hay ruido que interrumpa mi reparador sueño. Y disfruto tumbada al sol viendo asomar las diminutas hojas de las parras, y los generosos ramos de lilas que prometen aromas delicados. Y viendo al gato que nos adoptó hacerme la competencia en ese perezoso discurrir del fin de semana.

Fernando que sabe, que para mí, un día de descanso es suficiente, me ofrece los periódicos dominicales, se queda El País y me toca ABC.

Suelo leer periódicos que confrontan con mis ideas, unas veces para afirmarme en lo que pienso, otras para obligarme a entender los razonamientos de quienes piensan diferente, y siempre para no perder la perspectiva sabiendo que el mundo en que vivimos es poliédrico y multicolor.

La noticia del día es el nuevo gobierno de Zapatero. El primer gobierno de España en el que hay más mujeres que hombres. Un gobierno para la igualdad y para el futuro. Y con las críticas propias de un periódico conservador llego a un articulo de opinión que se anuncia como "El batallón de modistillas de ZP" Entonces el estómago se me hace pleamar viva.

En realidad, me alegro de que a algunos chicos, que se creen tan guapos, tan listos y que valen para ministros, se les haga difícil de tragar tanta mujer bien preparada y con ambición política y personal. Por ejemplo Carme Chacón, Ministra de Defensa, esa Licenciada en Derecho, que tiene 37 años, es catalana y está embarazada. Por primera vez en la historia de España, una mujer pasa revista a la tropa y con voz segura ordena "Capitán, mande firmes" y después de escucharla en toque de corneta, manda a los hombres y mujeres, que visten el uniforme de los ejércitos españoles, decir con ella "Viva España, viva el Rey". Acto seguido y acompañada por el, hasta ese momento, ministro de Defensa José Antonio Alonso, desfila, pasa revista y saluda a la bandera. Me gusta verla joven, con su melena al viento, con sus cómodos zapatos de medio tacón, sus pantalones y su enorme barriga de ocho meses que promete vida, tomando posesión de uno de los espacios más típicamente masculinos de nuestro país. Sin lugar a dudas esto ha sido posible gracias a que Zapatero apuesta, total y radicalmente, por acabar con el machismo dominante en esta nuestra tierra y en todas sus instituciones (lamentablemente la iglesia católica es territorio comanche). Las mujeres solas no podemos ganar la guerra, es imprescindible la colaboración necesaria de todos los hombres que saben y creen que un mundo compartido con las mujeres, será mejor y más habitable.

Ana María Rey colabora con Wadias Información
(anamariareymerino@hotmail.com)

la puntilla

¿Hay responsables de tráfico?

por PÍCARO

¿Cuándo se va a preocupar el concejal pertinente del tráfico en la ciudad?. ¿Cuál es la causa de que por los auto-turismos también denominados taxis para cambiar de sentido giren y cambien de carril directamente en la misma avenida interrumpiendo la circulación a pesar de que existe en ella doble línea continua?, ¿Cuál es la causa de que se sigan produciendo estacionamientos en doble fila en la avenida Medina Olmos con total impunidad perjudicando una circulación cada vez más conflictiva?, ¿A qué se debe que la circulación en la calle San Miguel no esté regulada suficientemente como para impedir a los automovilistas estacionar donde les place sin que la grúa actue?. Acaso no hay suficiente personal en la Policía Local o es que el concejal de tráfico no hace sus deberes?

la viñeta de Gil

suben y bajan

ASCENSO DEL GUADIX

Un año después de su descenso y con un equipo formado enteramente por jugadores de Guadix y comarca, el Guadix CD ha retornado a Liga andaluza tras vencer hace dos semanas al Céltic de Pulianas.

POLÉMICA POR LOS HALLAZGOS DE LA HUERTA DE LOS LAO

La polémica por los hallazgos en la huerta de los Lao ya está servida. Durante la semana pasada enfrentó al equipo de gobierno con la oposición. Es necesario trabajar unidos, al menos en el patrimonio, para poder poner estos restos en valor.

temas

Chema ha muerto

María Jesús Ortíz Moreiro

Chema ha muerto. Cuando leo la noticia no me lo puedo creer. El actor Juan Ramón Sánchez Guinot, más conocido por Chema, el panadero de Barrio Sésamo, ha muerto en Madrid tras no haber superado un cáncer. Tamaño sofocón me entra por todo el cuerpo. No, no puede ser cierto. Consulto en distintos medios digitales más para confirmar que no se trata de un nuevo bulo creado en torno a este mítico personaje infantil, al que algunas malas lenguas habían enterrado hacía ya algunos años víctima de una sobredosis o de un accidente de tráfico. Sí. Esta vez va en serio. Todos los diarios lo recogen. Todos dedican unas líneas, breves, eso sí, en su memoria. Chema ha muerto y las rosquillas, las barras y los panes están de luto... y también una parte de mi corazón.

Me meto en 'youtube', el portal de los vídeos por excelencia en Internet, y busco 'chema' y 'barrio', a ver qué encuentro. Hay poco sobre él. Sólo dos cortes merecen la pena. En uno sale bailando muy efusivamente la canción de 'Salta' de Tequila, mientras Espinete le regaña por tener la música alta. El otro consiste en un extracto de una gala que hizo TVE en 2006 y en la que aparecen Espinete, Don Pin Pon, Ana y Chema cantando eso de "es extraordinario que vengas a jugar con los del barrio".

De repente me asaltan los recuerdos y veo a aquella niña que se despedía rápidamente de sus compis de cole para llegar corriendo a casa, soltar la mochila donde y como fuere, coger el bocata de nocilla y el petit suisse de fresa y sentarse ante la tele para ver Barrio Sésamo, sin duda, la serie de las series de la infancia de los que ahora rondamos la treintena. De repente recuerdo a aquel Espinete redicho pero entrañable, a Don Pin Pon con sus viajes e historietas exóticas, a Ana y su permanente predisposición, a Antonio, Matilde, Ruth y Roberto, aquella familia tan feliz como ideal, y, por supuesto, a Chema, aquel desgarbado y simpatícón panadero que siempre tenía un rato libre para ayudar a sus vecinos.

Creo que no había sentido tanto una pérdida televisiva. Ni siquiera la muerte de Chanquete. Chema era distinto. Era como el primo enrollado pero sensato que todos queríamos tener. Y en realidad tuvimos. Y en el fondo siempre tendremos si así lo deseamos, pues nadie ni nada nos podrá robar aquellas tardes en las que aprendimos tantas cosas buenas: a sumar, a diferenciar entre 'cerca' y 'lejos', a "pintar, pintar, pinta sin parar" y, sobre todo, a apreciar el valor de la amistad. Y es que no puedo resignarme a llorar su marcha. Me quedo con aquel Chema bailongo que cantaba lo de "panadero soy, porque sé hacer pan y otros con placer se lo comerán", y no con este otro Chema barbudo y arrugado que actúa en el especial de la Primera de 2006 y que, según cuentan los periódicos, acaba de morir.

María Jesús Ortiz Moreiro es periodista
(mjomoreiro@hotmail.com)

perspectivas

La casa museo de Ángel Ganivet ha sido el lugar elegido para la presentación del tercer volumen del catálogo "La provincia en imágenes. Fotografía antigua de Granada", en el que se pueden ver fotos de la localidad de Gorafe.

Medidas de tráfico

El ayuntamiento de Guadix ha empezado a aplicar esta semana la nueva ordenación del tráfico prevista en todo el entorno de la Catedral. La reordenación del tráfico irá acompañada de la instalación de la correspondiente señalización horizontal y vertical que indique la nueva forma de circular en esa zona.

Según ha explicado el concejal de tráfico del ayuntamiento de Guadix, José Antonio González, desde este miércoles la calle Ismael de la Serna (en la que se encuentra el torreón del Ferro) se encuentra cortada a la altura de la farola de San Miguel en dirección hacia la Catedral, de manera que la circulación se ha dejado sólo de salida.

Asimismo, a partir del jueves se habilita un único sentido alrededor de la Catedral, de manera que al subir por el carril de acceso que sale desde la plaza de las Américas sólo se podrá circular hacia arriba en dirección Ismael de la Serna o Arco de Palacio, mientras que sólo se podrá circular en sentido descendente desde el lateral de la plaza de las Palomas hacia la Plaza de las Américas .

Es decir, a partir del jueves ya no será posible girar a la izquierda para dirigirse a la Plaza de las Palomas desde el carril ascendente de acceso que sale de la rotonda, sino que habrá que realizar todo ese giro en torno a la Catedral en sentido ascendente y descendente. Esta actuación pretende seguir paliando el problema circulatorio que se da en determinados puntos de la ciudad para conseguir un tráfico más fluido.

Naturaleza pura de cortesía alimenticia

YO, GUADIX

por MANUEL AMEZCUA

Yo, Guadix, reconozco que los milagros no son habituales, sino más bien extemporáneos de puro singulares y excepcionales en razón de su propia originalidad. Por eso mismo, lo que viene ocurriendo con la escuela de gastronomía "Veleta" puede ser considerado como milagroso. Me explico: no sé si es el buen yantar el que lleva a la amabilidad o la más completa cortesía la que influye en el buen gusto de los platos - entiéndase por "buen gusto" no solo el referido al sentido que propician las papilas de la lengua, sino además el que genera la buena educación en toda su hondura. Lo cierto es que existe en Guadix un centro donde se te trata con un índice de cortesía llevada al límite ¡incluso se te pide que confirmes la asistencia cuando te invitan!. No contentos con agradecer, exageran mesuradamente la gratitud, te hacen regalos oportunos, te reciben y despiden y, lejos de castigarte con el "móvil", sólo te llaman para lo importante.

Encima, y por si todo esto fuere poco, que no lo es en absoluto, los resultados estrictamente culinarios alcanzan el perfecto cumplimiento de los dos fines de la existencia humana: la alabanza divina y el amor fraterno, toda vez que los sabores son una bendición y el servicio es mucho más que perfecto.

La labor de recuperación de los platos tradicionales accitanos es parte del milagro, tanto en la escuela como en el restaurante; las publicaciones aparecidas alcanzan el grado de lo sublime y la satisfacción del numerosísimo alumnado es solo comparable a la que sentimos los profesores y conferenciantes, ya tradicionales en la casa.

Como tantos otros valores de esta tierra, estimo que carece de la suficiente difusión. Todo cuanto se haga por conocer más nuestra gastronomía, redundará en un mejor aprecio de la cultura propia y una mayor profundización de lo que somos. No es cierto que seamos lo que comemos, pero nuestra alimentación no es una mera cuestión nutritiva o nutricional, pues expresa, condensa, significa y materializa simbólicamente, lo más genuínamente autóctono de nosotros mismos. Por eso es tan importante que no reduzcamos la conservación de las recetas tradicionales a una mera arqueología culinaria y gastronómica, sino que conozcamos el origen, desarrollo y finalidad de cada una de las composiciones que nacen en nuestras cocinas.

Si todo ello va aderezado de la espléndida cortesía sublime que la escuela Veleta utiliza siempre, el resultado no podrá ser superado, por insuperable.

El que suscribe está invitado a disertar acerca de una de las costumbres más ancestrales de la alimentación de nuestra ciudad: la "cuña" de San Antón, junto a la exaltación de los derivados del cerdo como columna vertebral de nuestra nutrición, no deja de ser un modo de unificar los orígenes mixtos de nuestra cultura: por una parte, el menú vegetal propio del Ramadán islámico; por otra, la exaltación de nuestra condición de cristianos viejos, que sí pueden y deben alimentarse del porcino ganado.

¿Ven ustedes? Guadix en estado de naturaleza pura... alimenticia.

la fotodenuncia

ARCHIVO

¿Es esto un vertedero?

Frente al IES Acci podemos ver, en un terreno junto a la carretera, un auténtico vertedero donde se acumulan escombros, plásticos y desechos de todo tipo, sin que nadie haga nada por evitarlo. Estando tan cerca de la carretera y en una de las entradas de la ciudad, es necesario que tomen medidas ante la imagen que este lugar da.

Wadi-as información

Grupo Información

CONSEJERO DELEGADO **José Antonio Mallou Díaz**
DIRECTOR DE EXPANSIÓN **Joaquín Ladrón de Guevara**
DIRECTOR COMERCIAL **José María Piosa Sigler**
COORDINADOR DE SEMANARIOS **Abraham Ceballos**

Miembro de la **AEEPP**
Asociación Española de Editoriales de Publicaciones Periódicas
www.aeepp.com // aeepp@aeepp.com

A.C. Wadi-as

DIRECTOR
José Heras Burgos
REDACTOR JEFE
Ramón Pícaro
REDACCIÓN
Antonio Pérez Rodríguez y Ramón Ubric
SECRETARÍA
José María Molas Tresserras
ADMINISTRACIÓN
Miguel Ángel Gómez y José Marcos
PUBLICIDAD
Jorge Fernández
Redacción, Publicidad y Administración
c/ Duque de Gor nº 9, 2ºB. 18500 Guadix
✆ Centralita y Redacción **958 662 933.** ✆ Fax **958 662 933**
✆ Publicidad **958 662 933.** ✆ Fax **958 662 933**
✆ Distribución **956 319834**
Agencias **Efe / Fax Press / Europa Press**
DEPÓSITO LEGAL CA - 54 / 94
DEPÓSITO LEGAL (Wadias) CA- 482 / 06
Páginas web: www.wadi-as.es
www.publicacionesdelsur.net
Correo electrónico: wadiasinformación@gmail.com
wadias2000@terra.es

editorial

Hablando de patrimonio

Ante el importante hallazgo histórico y arqueológico aparecido en pleno centro de la ciudad accitana, se ha creado una precipitada polémica, creemos que artificial e interesada con los diversos pronunciamientos ciudadanos acerca del yacimiento de la huerta de los Beas Lao. Ciertamente que casi todos sabemos recetar especialmente si las recetas no las hemos ni de tomar, ni pagarlas nosotros. Se nos antoja precipitado que por parte del personal antes de conocer el verdadero alcance del yacimiento encontrado nos lancemos alegremente a recetar cuales si y cuales no, debieran de ser los usos que pudiera tener el lugar. Nos parece que cuando menos debiera de caber la prudencia: para confirmar si se trata de un enorme yacimiento arqueológico - como parece ser- y cuál, es el alcance y la extensión real que tiene antes de poder valorar si cabe o no cabe el estacionamiento proyectado. Hay que reconocer por mucho que ahora rectifique, que el alcalde se pasó ligeramente en sus comentarios y eso que suele ser prudente precisamente por su buena formación al respecto. Un lapsus no es para hacer tiras derrotistas de una opinión condicionada. Si se confirma el hallazgo, que duda cabe que debe de cambiarse el planteamiento y sobre todo buscar una solución nada fácil para el ayuntamiento teniendo en cuenta que el aparcamiento es necesario. Se han comprometido a realizarlo, se han adelantado los dineros, ya va con enorme retraso y si no se pudiera hacer ahí habría que buscar otro que cumpliera los requisitos de este, o con más terreno para que fuese rentable. El ayuntamiento, sabemos no tiene medios suficientes para tantos proyectos y de tanta envergadura, deberá pues buscar apoyo financiero y de todo tipo a través de las instituciones autonómicas. Si se confirma la trascendencia de los hallazgos arqueológicos, es evidente que su puesta en valor trasciende a las posibilidades actuales del ayuntamiento accitano. Por ello habrá que coordinarse con eficacia para gestionar lo mejor posible este importante patrimonio histórico.

El dato

30.000 euros

Esta es la cantidad que la Diputación de Granada aportará este año a la Guadix Clásica, la mitad que en años anteriores.

'CASO MALAYA' El juez Óscar Pérez desestima el recurso presentado por la Fiscalía, la Junta y el Ayuntamiento

Roca sale de prisión tras pagar el millón de euros de fianza

Asegura que la instrucción del caso ha estado "plagada de irregularidades"

Tendrá que comparecer diariamente ante la autoridad policial y no podrá salir al extranjero

E. P.
MARBELLA

Un total de 17 días ha tardado Juan Antonio Roca, el presunto cerebro de la *operación Malaya*, la mayor trama de corrupción urbanística de España, en reunir el millón de euros de fianza necesario para salir de la cárcel. El ex asesor de Urbanismo del Ayuntamiento de Marbella abandonó el pasado lunes 14 de abril la prisión de Albolote (Granada) una vez que por la mañana hacía efectiva la fianza impuesta por el juez que instruye la causa, Óscar Pérez, que desestimó los recursos de reforma interpuestos por la Fiscalía Anticorrupción, la Junta de Andalucía y el Ayuntamiento de Marbella (Málaga) contra su puesta en libertad. A su salida de la cárcel, Roca denunció que instrucción del caso ha estado "cargada de irregularidades" y apeló a la presunción de inocencia.

El cerebro de la Malaya llevaba más de dos años entre rejas por su presunta implicación la trama de corrupción urbanística del Ayuntamiento de Marbella en la que está procesado por los delitos continuados de cohecho, malversación, fraude, contra la hacienda pública, blanqueo de capitales "como jefe de una organización", falsedad, tenencia ilícita de armas, tráfico de influencias y prevaricación y contra la ordenación del territorio.

El ex asesor de Urbanismo aseguró a las puertas de la prisión que con la instrucción del *caso Malaya* ha estado "plagada de irregularidades" y se ha tratado de conseguir el "récord Guiness" tanto en número imputados como en la cuantía de la fianza. Tras agradecer el esfuerzo de su defensa y su familia, Roca subrayó que sólo se valora la libertad "cuando se pierde" y negó cualquier duda acerca de que pueda salir del país. "Yo siempre he manifestado mi arraigo, mi familia está aquí", señaló, estimando que aunque el riesgo de fuga "no existe" el Ministerio Fiscal está "en su derecho de recurrir" la puesta en libertad.

Tuvo palabras para su compañero de celda, de nombre Francis y apodo 'el Cateto', que "se ha portado como un fenómeno" y, por ello, Roca confía en que pronto esté en libertad, "porque la libertad es muy grande". Por otra parte, elogió la labor de los funcionarios por haberle intentado considerar "como un preso más".

En el auto del pasado lunes, que desestima los recursos contra la libertad del ex asesor marbellí, el juez declara bastante la fianza carcelaria presentada por los letrados de Roca y mantiene íntegramente la resolución que fue recurrida por la Fiscalía, la Junta y el consistorio marbellí en la que se ordenaba a Roca comparecer inmediatamente en el juzgado para designar domicilio, la obligación de presentación judicial diaria y la retirada del pasaporte, con la prohibición de salir del país sin autorización y de acercarse a menos de 500 metros a cualquier aeródromo.

PERSISTE EL RIESGO DE FUGA

El magistrado justifica la "elevada" cuantía de la fianza en "su relación acreditada en la causa con personas que pueden facilitar la prestación" de dicha cantidad y en "la sospecha de poseer dinero en el extranjero". Aunque señala que el riesgo de fuga existente es, "sin duda, elevado", se inclina por sustituir por medidas "menos gravosas" la prisión incondicional tras dos años, al recordar el carácter "excepcional" de ésta.

Tanto la Fiscalía Anticorrupción en Málaga como la Junta de Andalucía y el Ayuntamiento marbellí habían recurrido esta decisión del juez, al entender que existía riesgo de fuga, por el capital que supuestamente tendría en otros países, algunos de ellos paraísos fiscales; solicitando, en el caso de la administración andaluza, que en su caso se fijara una fianza de cinco millones de euros y que se contemplara también la prohibición de acercamiento a puertos y fronteras.

REACCIÓN DEL CONSISTORIO

Una vez conocido el pago de la fianza, el portavoz del Ejecutivo del Ayuntamiento de Marbella Félix Romero, calificó de "auténtico insulto" al municipio que Roca saliese de prisión. Según Romero, es "indignante e insultante" que el "responsable último de la desaparición de cientos de millones de euros del Ayuntamiento de Marbella se pueda pasear tranquilamente por sus calles".

Tras hacer efectiva la fianza, el abogado de Roca, José Aníbal Álvarez, se mostró "muy satisfecho, porque va a poder empezar a defenderse él mismo y a tratar de demostrar su inocencia". Aseguró que su cliente "está muy agradecido a la gente que ha colaborado para su libertad" con dinero para la fianza, que, reveló, se ha abonado mediante transferencia bancaria.

Precisamente el pasado lunes declaraba ante el juez el presunto contable y testaferro de Juan Antonio Roca, Gonzalo Astorqui, que se ratificó en su declaración anterior y aseguró en su testimonio que los pagos que se hacían desde las sociedades que el dirigía se hicieron "con dinero lícito". Astorqui, procesado por un supuesto delito de blanqueo de capitales con carácter continuado, añadió que "todos los pagos están documentados y se reflejan en la contabilidad".

También comparecieron el socio de Roca en una de sus sociedades Óscar Jiménez y los hermanos Manuel e Ignacio González Sánchez-Dalp, presuntos testaferros del ex asesor de Urbanismo procesados por blanqueo de capitales y que también se ratificaron en sus declaraciones.

MIGUEL ÁNGEL MOLINA/EFE

El ex asesor urbanístico del Ayuntamiento de Marbella Juan Antonio Roca, abandona la prisión de Albolote.

RECURSOS DESESTIMADOS

El juez mantuvo su auto de libertad bajo fianza y las medidas de control para evitar la fuga

CRÍTICAS AL JUEZ

Roca apunta que se ha tratado de conseguir el récord en número de imputados y fianzas

—Estuvo en La Pera—

JESÚS DOMÍNGUEZ/EFE

Julián Muñoz agota su primer permiso de tres días

El ex alcalde de Marbella Julián Muñoz agotaba su primer permiso penitenciario, que ha durado tres días, y regresaba el pasado martes a la prisión de Alhaurín de la Torre (Málaga) para continuar cumpliendo tres condenas por causas urbanísticas como lleva haciendo desde hace veintiún meses. Muñoz regresó a la prisión a las 07:30 horas, y llegó, serio y fumando un cigarro, sentado en la parte trasera de un todoterreno que conducía el chófer de la cantante Isabel Pantoja. Ya dentro del recinto penitenciario bajó del automóvil para subir a otro en el que terminó de adentrarse en el penal y eludió hacer declaraciones ante los informadores que aguardaban su llegada. Retornó a la cárcel casi a la misma hora a la que salió de este recinto el pasado sábado con destino a su residencia marbellí, donde al llegar bajó la ventanilla del vehículo y dijo a los informadores que se congregaban a las puertas de su domicilio -en la urbanización La Pera-"gracias a todos" y que estaba "muy cansado", tras lo que entró al chalé.

ECONOMÍA
LOS EFECTOS DE LA DESACELERACIÓN

Los número de autónomos andaluces sigue aumentando y en el primer trimestre de 2008 los nuevos inscritos han duplicado a los nacionales. A pesar de ser una posible salida a la desaceleración, a los ellos también les toca la crisis. Por **C. T.** Fotos **Archivo**

Autónomos frente a la crisis

El aumento del desempleo, sobre todo, tras el parón inmobiliario, está teniendo como contrapartida un incremento progresivo del número de autónomos en Andalucía, con un crecimiento del 0,32% en el primer trimestre de este año, lo que supone el doble del nacional. Sin embargo, desde la Federación Nacional de Asociaciones de Trabajadores (ATA) se ve con cautela este crecimiento, ralentizado con respecto a los últimos años, ya que consideran que la crisis también afecta a este sector laboral.

El número de trabajadores autónomos en Andalucía creció un 0,32% el primer trimestre de 2008, duplicando la media nacional que se situó en el 0,14% en el primer trimestre de 2008, según informó la Federación Nacional de Asociaciones de Trabajadores (ATA).

En un comunicado, la federación indicó que de esta manera se pasó de los 507.309 autónomos en diciembre de 2007 a los 508.946 de marzo de 2008, lo que se traduce en 1.637 nuevos emprendedores. Además, precisó que los datos a 31 de diciembre de 2007 se ofrecen considerando a los trabajadores autónomos y a los agrarios por cuenta propia, quienes a partir del 1 de enero pasaron a cotizar al Régimen Especial de Trabajadores Autónomos (RETA).

Por provincias, Huelva fue la provincia andaluza que se situó a la cabeza del crecimiento al ver incrementar el número de autónomos un 1,15%, pasando de los 27.446 a los 27.761 el número de trabajadores por cuenta propia durante el primer trimestre del año. Le sigue Jaén, con un crecimiento en lo que va de año del 0,69%, lo que se tradujo en 284 nuevas afiliaciones al (RETA).

En torno a la media de crecimiento se situaron Córdoba, con un incremento del 0,53% con respecto a diciembre de 2007, lo que se traduce en 285 nuevas incorporaciones, alcanzando en marzo de 2008 los 53.928 trabajadores autónomos; Sevilla, con un crecimiento del 0,52% (de 104.658 a 105.206 afiliados al RETA en lo que va de año); Cádiz, con 259 nuevos emprendedores en 2008 y un crecimiento del 0,45%, y Málaga, provincia que vio aumentar las afiliaciones al RETA en un 0,28% (288 nuevos autónomos).

Granada y Almería fueron las provincias andaluzas que vieron descender ligeramente el número de afiliaciones al Régimen Especial de Trabajadores Autónomos en los tres primeros meses del año, con un descenso del 0,49% y 0,06%, respectivamente, del número de emprendedores.

En cuanto a las nuevas altas según el sexo, el informe elaborado por ATA muestra que el 56,9% de las nuevas altas al RETA fueron de varones, frente al 43,1% protagonizadas por mujeres. Por edad, los menores de 35 años supusieron el 45,8% de las incorporaciones al RETA en Andalucía, seguidos de los autónomos de 36 a 54 años (40,3%) y de los mayores de 55 años (13,9%).

El presidente de la Federación Nacional de Asociaciones de Trabajadores Autónomos, Lorenzo J. Amor Acedo, señaló que "a pesar de que el régimen de autónomos tiene el crecimiento más alto del total del sistema de Seguridad Social, las cifras son un reflejo de la actual crisis económica, y se observa con cautela como este crecimiento se ralentiza con respecto al crecimiento de los últimos años".

La construcción esta catalizando los mayores efectos negativos de la desaceleración, tanto a nivel de empleo como de empresas insolventes.

A LA CABEZA EN 2008

La Comunidad registró un incremento del 0,32% frente al 0,14% de la media nacional

LÍDER EN INSOLVENCIAS

La zona sur de España lideró, con un 17%, el incremento en los procesos concursales

INSOLVENCIA RÉCORD

Lo cierto es que la vía del autónomo parece ser una alternativa a la desaceleración que sufre la economía andaluza y española, más aún cuando las insolvencias crecen a ritmo de récord. De hecho, según el Baremo Concursal de PwC, la zona Sur de España (Andalucía, Canarias, Ceuta y Melilla), con un 17%, fue la que registró un aumento más destacado de los procesos concursales. En el primer trimestre de 2008 se publicaron 69 concursos en dicha zona, mientras que en todo el año 2007 se publicaron 107.

Además, cinco empresas andaluzas, con activos que suman más de 440,5 millones de euros, se encuentran entre las compañías en concurso con mayores insolvencias del primer trimestre de 2008. Según indicó PwC en una nota, las empresas andaluzas que figuran en el listado con mayores insolvencias son Cofiman en el Juzgado de lo Mercantil de Jaén, con unos activos de 22,4 millones; Jale Construcciones SAU, en el Juzgado de lo Mercantil 1 de Cádiz, que suma unos activos de 45,8 millones; e Inmobiliaria Amuerga SL, con unos activos de 317,1 millones y también en el Juzgado de los Mercantil 1 de Cádiz.

También aparecen Mueloliva SLU, que suma unos activos de 32,4 millones de euros y cuyo procedimiento se halla en el Juzgado 32,4 millones; y Calderinox, con activos por 22,5 millones, cuya suspensión de pagos se presentó en el Juzgado de lo Mercantil 1.

Otras empresas sumidas en proceso concursales en España son Aurgi SL, Mina La Camocha SA, Twin Falls SL, Iberica de Papel SA, Lovipro Residencial SA, Narval Empresa General de Construcción SA, entre otras.

Este año, el crecimiento de las insolvencias judiciales "batirá todos los récords de actividad concursal en nuestro país", según afirmó Enrique Bujidos, director de la Unidad Concursal de PwC. Durante el primer trimestre de 2008 el número de concursos declarados en España aumentó un 87% respecto al mismo periodo del año anterior, hasta alcanzar los 407.

—Sectores—

La construcción acumula el 28% del total de los procesos concursales registrados en este año

El sector más afectado por los procesos concursales fue la construcción con el 28% de los registrados en 2008, mientras que el segundo lugar en este tipo de procedimientos correspondió al sector del transporte, según el baremo concursal elaborado por PricewaterhouseCoopers a partir de los datos publicados en el BOE.
Por su parte, el sector industrial disminuyó en cerca de seis puntos y pasó a aglutinar el 14% de los concursos totales. El estudio destaca el incremento de la solicitud de concursos por parte de personas físicas, que ya en el primer trimestre de 2008 representaron un 14% del total de concursos publicados.
En el primer trimestre de 2008 se publicaron más concursos de personas físicas que en todo el año 2006, y casi la mitad que en todo 2007. Este tipo de concursos suponen tan sólo un 9% de los concursos publicados desde la entrada en vigor de la Ley Concursal en 2004.

EL PERSONAJE El matador de toros granadino David Fandila EL FANDI, será el gran protagonista del festejo taurino que tendrá lugar el próximo 26 de abril en la plaza de toros de Alcudia con motivo de las fiestas

DEMOGRAFÍA

Todos los pueblos del Marquesado del Zenete viven un proceso de envejecimiento que se agudiza con el paso de los años

La Calahorra es uno de estos pueblos que envejecen y donde, según los datos del INE, no nació ningún niño en el año 2006, aunque este dato ha sido desmentido desde el Ayuntamiento y desde el consultorio médico

RAMÓN UBRIC

A 18 kilómetros de Guadix nos encontramos, pasando por la autovía A-92 dirección Almería, con el pueblo de La Calahorra que asombra en su entrada, por el imperial castillo que durante estos días está en "boca de todos" puesto que la Junta de Andalucía intenta su compra por medio de Pedro Benzal.

Situación actual

La Calahorra es el pueblo referencia del Marquesado del Zenete y limita al norte con el campo de Aldeire y Charches (localidad del Valle del Zalabí), al sur con Aldeire, al este con Ferreira y Huéneja, y al oeste con Alquife y Lanteira. Estas poblaciones también sufren el problema de La Calahorra, el del envejecimiento de la población.

La situación de La Calahorra es muy curiosa, puesto que el Instituto Nacional de Demografía y Estadística (INE) aporta unos datos muy relevantes: según el INE, en el año 2006 no se produjo ningún nacimiento en La Calahorra, ni de varón ni de hembra, al igual que ocurre con otros cinco pueblos de Granada. Sin embargo, una vez que consultamos tanto con el ayuntamiento de La Calahorra como con don Pedro Ramírez, médico del consultorio de Ferreira y La Calahorra, nos encontramos con una discrepancia entre los datos de unos y otros.

Datos del Ayuntamiento

En el ayuntamiento de La Calahorra, María Luisa no se sorprende de que en La Calahorra nazcan tan pocos niños porque "esto lleva mucho tiempo así y no es de extrañar ni de sorprender porque esto ha sido siempre así tanto en La Calahorra como en los pueblos de alrededor". Sin embargo, sí nos asegura con datos del registro civil del Ayuntamiento el dato erróneo del INE y es que en el registro aparecen 2 nacimientos en el año 2006 en el municipio de La Calahorra, el de un varón y el de una hembra.

Si analizamos los datos de nacimientos y defunciones en el municipio de La Calahorra durante los últimos cinco años, nos damos cuenta de que la población está envejeciendo progresivamente, ya que cada año muere casi el triple de personas que nacen, aunque esta situación no es de extrañar porque viene de mucho tiempo atrás.

RAMÓN UBRIC

El pueblo de La Calahorra, con su espectacular castillo, vive un continuo envejecimiento de la población.

Datos del consultorio médico

Otra perspectiva diferente es la de Pedro Ramírez, médico del consultorio de Ferreira y La Calahorra, que comprobó sus datos y la sorpresa es que no coinciden con los del Ayuntamiento, ya que Pedro Ramírez asegura que en el 2006 nacieron seis niños en La Calahorra. Según el médico, ese dato del INE "está equivocado porque cada niño que nace crea una ficha de vacunación, lo estuvimos mirando y había seis fichas de nacidos en el 2006, lo que pasa es que los dos mellizos viven en Ferreira".

Según Ramírez. la despoblación es general en todos los pueblos del Marquesado del Zenete "y quizás Charches esté manteniendo un poco el tipo porque es un pueblo muy pequeño de 400 habitantes que tiene bastantes niños y me parece que Jérez del Marquesado es el pueblo de la provincia de Granada que tiene más ancianos".

Los vecinos de La Calahorra

Juan José Morales, nació en el 1923, tiene 84 años y ha pasado toda su vida en el municipio de La Calahorra. Cuando se le pregunta acerca de qué podía hacerse para fomentar la natalidad en el pueblo afirma que "hoy las parejas no quieren tener hijos porque hay poco dinero y trabajo y para mantener a los niños hay que tener algo, si no de dónde".

Por su parte, María Aguilera , de 77 años, afirma que para que los jóvenes de la Calahorra tengan hijos deben "poner la vida más barata porque hoy en día está todo muy caro y así no hay quien se anime a criar niños".

BARRIOS

El barrio de la Estación inaugura su página web y organiza una fiesta de antiguos amigos

Accitanos de la Estación es un portal web destinado a todos los que viven, vivieron, trabajan o trabajaron en la estación de Guadix para, de esta forma, no perder el contacto. Nuestra dirección web única es la siguiente: www.accitanosdelaestacion.euroferroviarios.net/

Según, los creadores de la página: “Actualmente estamos en pañales y únicamente está operativa la portada, el registro de nuevos usuarios, la galería de Fotos y un foro inicial. En un futuro próximo tendrá además, al menos, un directorio con los datos de los miembros, de uso y consulta única y exclusivamente por quienes hayan demostrado haber vivido o trabajado en la estación de Guadix”.

Según los vecinos del barrio: "Estos son los huevos, pero antes hubo una gallina, y la gallina, de donde ha salido la idea del nacimiento de la web, la tratamos a continuación":

Queridos Amigos:

Estamos organizando una fiesta para reencontrarnos el mayor número posible de personas que estuvimos conviviendo como amigos y vecinos en la Estación de Guadix.

La fecha elegida para este encuentro será el día 3 de mayo del 2008 a las 11,30 horas, en la plaza de la Estación.

Lo celebraremos con una comida de gala en el hotel-restaurante Los Abades, seguida de baile que será amenizado por el ya famoso conjunto músico-vocal Travelin-Band.

■■■ ACTIVIDADES

El IES Pedro Antonio de Alarcón celebra el “Mes de la Ciencia y la Tecnología”

■ Durante el presente mes de abril el IES Pedro Antonio de Alarcón celebra el "Mes de la Ciencia y la Tecnología" con numerosas actividades dentro y fuera del centro educativo

A.P.

El “Mes de la Ciencia y la Tecnología” se celebrará en el IES Pedro Antonio de Alarcón de Guadix durante todo abril.

CARMEN LÓPEZ HERNÁNDEZ

■ Durante el presente mes de abril el IES Pedro Antonio de Alarcón celebra el "Mes de la Ciencia y la Tecnología" con numerosas actividades dentro y fuera del centro educativo: talleres de cosmética, de nudos topológicos, de construcción de poliedros, de construcción de cocinas solares, visitas al Observatorio astronómico de Calar Alto y la planta de energía fotovoltaica de los Llanos de Marchal, por señalar algunas de las actividades previstas.

Las dos últimas semanas del mes el centro expondrá la muestra sobre "Mujer y Ciencia" realizada por el IES "El Temple" de La Malaha, y el día 23 tendrá lugar una mesa redonda sobre salidas profesionales que tratará de ofrecer una visión de las alternativas laborales más allá de los estereotipos de género.

En los últimos días de abril y en el marco del Proyecto Comenius del IES Pedro Antonio de Alarcón, llegará a Guadix un grupo de estudiantes y profesorado de centros de Inglaterra, Eslovaquia y Sevilla.

Estos proyectos pretenden favorecer el intercambio educativo entre los distintos países de Europa en torno a un tema de interés común que, en el caso de estos centros, no es otro que el Cosmos.

Por último se han procurado relacionar los temas de la ciencia y la literatura en las actividades con las que el centro participará en la celebración del Día de la Lectura que tendrá lugar en nuestra localidad el viernes 18 de abril.

■■■ CUENTOS

El anejo de Hernán Valle disfrutó de una jornada de cuenta cuentos

■ La concejalía de Educación del ayuntamiento de Guadix, representada por Marina Sánchez, sigue desarrollando actividades de dinamización lectora en colaboración con el Centro Andaluz de las Letras y programó una nueva cita que tuvo lugar el pasado viernes 11 de abril en el colegio Pedro Antonio de Alarcón de Hernán Valle.

Hasta allí se desplazó el grupo "La luna/la murga" para desarrollar una actividad de cuenta cuentos desde las doce del mediodía con los alumnos y alumnas del centro.

La actividad se incluye en el Circuito de Dinamización Lectora del Centro Andaluz de las Letras.

Circuito Literario Andaluz

Por otro lado, la concejalía y el Centro Andaluz programaron una nueva sesión del Circuito Literario Andaluz que tuvo lugar el próximo martes 15 de abril en el colegio Divina Infantita de Guadix.

Hasta allí se desplazó el escritor y periodista Daniel Rodríguez Moya que realizó una lectura literaria con los alumnos y alumnas del centro desde las doce del mediodía.

Con todas estas actividades y las que están previstas durante todo el mes de abril, la concejalía de Cultura del ayuntamiento de Guadix sigue apostando por la “cultura con mayúsculas” dentro de su intento de que la ciudad accitana sea un referente en la cultura de la provincia.

■ LA ALHAMBRA

La Alhambra inaugura el ciclo de visitas guiadas por especialistas

■ El Patronato de la Alhambra y Generalife ha puesto en marcha una nueva edición del programa de visitas guíadas por especialistas. La actividad se desarrolla todos los viernes, a partir de las 16.00 horas, y los sábados y domingos, a las 10.00 horas, y se prolongará hasta el próximo mes de junio.

Las personas que quieran participar en las visitas deberán reservar su entrada con antelación a través de la oficina que el Patronato de la Alhambra y Generalife tiene abierta en el Corral del Carbón o bien reservándolas por teléfono en el número 958 22 11 18.

La visita guiada de José Manuel Gómez-Moreno Calera, el 18 de abril, se incluirá dentro del ciclo de la Alhambra cristiana y llevará por título 'Las transformaciones de la Alhambra en el siglo XVI'. Al día siguiente, Juan Manuel Martín García conducirá a los asistentes hasta el Renacimiento; mientras que Juan Antonio Vilar Sánchez explicará las transformaciones poliorcéticas en la época de los Reyes Católicos.

Los proyectos de conservación de la Alhambra y el Generalife pondrán la guinda al mes de abril. El arquitecto conservador del Patronato de la Alhambra y Generalife, Francisco Lamolda, centrará su visita en las diferentes perspectivas que el monumento y la conservación suscitan a un arquitecto.

Por su parte, el responsable de mantenimiento del organismo autónomo, Jorge Calancha, concretará su visita en la actuación efectuada en la muralla del Jardín de los Adarves; mientras que el restaurador Ramón Rubio Domene lo hará en la Puerta del Vino y la Sala de las Camas, el domingo 27 de abril.

La visita guíada de la secretaria general del Patronato de la Alhambra y Generalife, Victoria E. Chamorro, tendrá como protagonista el uso del agua en el paisaje de la Alhambra; mientras que María Cullel explicará el sistema hidráulico nazarí y Nani Biedma analizará la importancia del agua y la arquitectura en La Alhambra.

El precio de cada visita es de seis euros y la edad mínima para inscribirse es de 12 años, correspondiente al alumnado de ESO y hay actividades para niños.

GRUPO GARVEY
Desde 1780

POTENCIA LAS SENSACIONES

Garvey

Tienda On-Line www.bodegasgarvey.com

Ctra. de Circunvalación, s/n (Complejo Bellavista) · 11407 JEREZ DE LA FRONTERA · Tel 956 31 96 50 · Fax 956 31 98 24 · Email: atencionalcliente@grupogarvey.com

Grupo Información
www.publicacionesdelsur.net

Sevilla
El Periódico del Aljarafe
CARMONA información
EL PERIÓDICO DE ÉCIJA
El Periódico de la Sierra Sur
información (Lebrija)
El Periódico de Mairena
información (Utrera)
El Periódico de la Vega

Córdoba
información (Baena)
CABRA semanal
LOS PEDROCHES información
Guadiato Informaciones
LUCENA semanal
MONTILLA semanal
GUADALQUIVIR información
PRIEGO semanal
información (Puente Genil)

Jaén
Viva Jaén
información (Alcalá la Real)
información (Andújar)
información (Baeza)
información (La Carolina)
Viva Linares
información (Sierra de Cazorla)
información (Úbeda)

Huelva
Viva Ayamonte
El Condado semanal
Viva Lepe
Viva Moguer
Viva Punta Umbría
Viva Sierra
Viva Valverde

Cádiz
Viva Cádiz
Viva Jerez
información (Arcos)
información (Cádiz)
información (Chiclana)
información (Chipiona)
EL FARO información
información (El Puerto)
EL FARO de Gibraltar
información (Jerez)
información (La Janda Interior)
EL FARO de Los Barrios
información (Puerto Real)
información (Rota)
información (San Fernando)
EL FARO de San Roque
información (Sanlúcar)
TRAFALGAR información
información (Ubrique)
información (Villamartín)

Málaga
información (Antequera)
Estepona información
Marbella información
Ronda información
Torremolinos información

Granada
Comarca de Baza información
Costa Tropical información
El Corto de Loja información
Motril información
Wadi-as semanal

Almería
información (Roquetas)
información (El Ejido)
información (La Mojonera)
información (Adra)

DIARIO
SEMANAL
QUINCENAL
MENSUAL

NERA

La nueva estrategia rural de Andalucía (NERA) empieza su camino

REDACCIÓN • Comarca

■ A lo largo del año 2007 y lo que llevamos del 2008, se está elaborando el proyecto que desarrolla la Nueva Estrategia Rural para Andalucía (NERA), sobre la que se basarán las políticas de Desarrollo Rural en las 8 comarcas granadinas hasta el 2013.

Todo este proceso ha supuesto un importante esfuerzo por parte de la Dirección General de Desarrollo Rural de la consejería de Agricultura y Pesca, tanto a nivel económico, como de organización y coordinación, al igual que por parte de los Grupos de Desarrollo Rural (GDR) de Granada en la realización técnica del mismo, así como en la dinamización de la población y en su difusión.

Durante la elaboración ha sido fundamental la intervención de los GDR de la provincia, que han trabajado en dos direcciones.

Por un lado en la dinamización de las comarcas, al objeto de conseguir la mayor participación posible en la construcción de la estrategia, y por otro un trabajo puramente técnico en el que se han estado procesando los datos cuantitativos y los aportados por la población en las diferentes convocatorias.

Desde el principio del proceso se ha remarcado la importancia de la participación ciudadana, tanto en el diagnóstico que define el estado actual de las comarcas, como en el diseño de la estrategia que debe de marcar el futuro a seguir por las mismas.

Con un total de 215 entrevistas en profundidad a agentes clave de los territorios, 820 participantes en las mesas temáticas y 158 en mesas intersectoriales de los distintos territorios las comarcas Granadinas, avalan la solvencia de las 8 estrategias consensuadas con los ciudadanos de las comarcas.

El desarrollo económico y la sostenibilidad ambiental son los pilares sobre los que han pivotado los distintos foros y mesas, en los que además se ha puesto de manifiesto la necesidad abordar de forma urgente la diversificación de la economía, la apuesta por la calidad y la profesionalización de sectores como el turismo rural, la industria agroalimentaria, el comercio, la agricultura y la ganadería.

La actualización de las infraestructuras de comunicación, implantación de nuevas tecnologías, el desarrollo de nuevas fuentes de energías limpias y la puesta en valor del patrimonio, son algunas de las cuestiones fundamentales a abordar durante este período, cuyo objetivo es conseguir el equilibrio socioeconómico a largo plazo más allá del 2013, sin dependencia de subvenciones, y fijar a la población rural mejorando su calidad de vida.

Los documentos de las estrategias ya finalizados, van a ser el punto de partida sobre el que trabajarán los GDR que inicialmente contarán con un importante apoyo económico que se incrementará notablemente respecto al período anterior.

En la actualidad, se está diseñando un protocolo de seguimiento para evaluar el cumplimiento de las estrategias durante este período, que se hará creando un observatorio del mundo rural, cuyo funcionamiento será una continuidad del NERA, en base tanto a la actualización y análisis de datos, como en el hecho participativo.

TRÁFICO

La Policía Local realiza 340 controles de alcoholemia en la última campaña

■ La Policía Local de Guadix ha elaborado un informe detallando los resultados de la campaña de control de alcoholemia realizada entre el el pasado mes de octubre y este mes de marzo en la localidad accitana. Según se especifica en el mismo, en ese período se han efectuado un total de 340 controles de alcoholemia con un resultado de 330 pruebas negativas y 10 positivas, de las cuáles se han realizado las correspondientes denuncias en boletines de tráfico.

Asimismo, se han confeccionado 5 atestados por supuesto delito contra la seguridad del tráfico en los supuestos que marca el Reglamento General de Circulación. De todos estos aspectos se ha informado también puntualmente a la Jefatura Provincial de Tráfico de Granada, a la que se remite un informe mensual de las pruebas positivas y negativas que se hayan efectuado.

Para el desarrollo de esta campaña, la Policía Local de Guadix ha contado con un coche con alcoholímetro de precisión y dos unidades móviles que han llevado a cabo los controles en las diferentes calles de la ciudad. Todo ello sin incidentes resaltables, aunque sí es de destacar cierto nerviosismo entre los conductores a lo que se les requiere realizar la prueba, quizás por la sorpresa inicial por requerirse esta prueba en el ámbito urbano. Según se informa desde la Policía Local, los controles se continuarán realizando con una frecuencia de cuatro días por semana en las diferentes calles y vías de la ciudad.

La Junta Convoca

AYUDAS A LA VIVIENDA Y EDIFICIOS
Rehabilitación del Centro Histórico de Guadix

CONVOCATORIA 2008

Objeto:
La Junta de Andalucía concede subvenciones a todos los vecinos residentes en el Centro Histórico de Guadix para la mejora de las viviendas y el arreglo de las zonas comunes de los edificios.

Beneficiarios:
Son ayudas destinadas a los propietarios, a los inquilinos con la autorización del propietario y a las comunidades de vecinos y/o propietarios que cumplan los requisitos de la normativa vigente.

Ayudas:
Subvenciones a fondo perdido de entre el 50 y el 95 %:
- Hasta 7.000 ó 10.500 euros para la mejora de la vivienda interior
- Hasta 13.300 euros por vivienda para el arreglo en zonas comunes

Obras:
- Dotación de ascensores
- Mejora de cuartos de baño, cocinas, etc
- Adaptación de las viviendas a las nuevas necesidades de cada familia
- Solución de instalaciones eléctricas, saneamientos, humedades
- etc

Plazo de presentación de solicitudes:
El plazo para solicitar la ayuda y entregar la documentación estará abierto del 15 de abril al 30 de mayo de 2008, en horario de 9 a 13 horas, de lunes a viernes.

Fuera de este plazo, sólo se admitirán solicitudes por requerimiento municipal o por causas sobrevenidas.

VEN E INFÓRMATE:
Oficina de Rehabilitación del Centro Histórico de GUADIX
C/ ANCHA 33. 18500 - Guadix (Granada)
Tel: 958 69 96 94 Fax: 958 69 96 99

JUNTA DE ANDALUCIA

deportes

Alberto Amezcua finalizó en séptimo lugar en su debut como internacional con la selección española ■ Página 26

El ADA Guadix Caja Granada disputará la fase de ascenso a primera nacional ■ Página 27

■ ATLETISMO

Amezcua acabó séptimo en el encuentro internacional "8 naciones"

RAMÓN UBRIC

Alberto Amezcua, en el centro, acompañado por Jacinto Garzón y por Juan Luis Balboa.

RAMÓN UBRIC GUADIX

■ Tres accitanos formaron parte de la selección española de marcha atlética, al ser elegidos por la RFEA, que participó el pasado 12 de abril en el encuentro internacional 8 naciones celebrado en la ciudad checa de Podebrady. Los accitanos presentes fueron Alberto Amezcua (atleta 10 km júnior), Daniel Jacinto Garzón (entrenador) y Juan Luis Balboa (fisioterapeuta).

El centro andaluz de marcha atlética sigue dando sus frutos y cosechando grandes resultados, no sólo por la calidad de sus atletas, sino también por la calidad de su equipo técnico, médicos, gabinete de prensa, psicóloga, técnicos y fisioterapetua. Todos ellos coordinados por Paquillo Fernández están consiguiendo ser referencia nacional e internacional en el trabajo y la formación de jóvenes promesas en la disciplina de la marcha atlética.

Encuentro internacional

En la ciudad checa de Podebrady, se celebró el torneo de marcha atlética internacional que reunió a algunos de los mejores países europeos punteros en la disciplina, como Italia, Alemania o España.

Alberto Amezcua debutaba como atleta internacional, con una gran actuación, ya que siendo el atleta más joven en participar en dicha competición, obtuvo una meritoria 7ª posición individual que junto a la gran actuación de su compañero y vencedor Luis Torla y Manel Torla, dieron a España la 2ª posición por equipos.

Alberto estaba muy contento con su participación, y su rendimiento con la camiseta de la selección, ya que estuvo a tan solo 20'' de su mejor marca, siendo su gran objetivo para este año, la Copa de Mundo de marcha que se celebrará el próximo 11 de mayo en la ciudad rusa de Chevosckary, junto a su padrino, asesor técnico y amigo Paquillo Fernández.

En su debut con la roja, Alberto estuvo muy arropado con sus compañeros de equipo, en especial con el 3º Europeo Júnior del pasado año Luis Torla, quien mantiene una gran amistad con el marchador accitano.

Juan Luis Balboa, que actuaba como fisioterapeuta de la selección española, tuvo también un gran trabajo en la puesta a punto de los marchadores nacionales y en sus recuperaciones posteriores a la competición, así como Daniel Jacinto Garzón, que en su debut internacional también tuvo que intervenir con el equipo técnico para el avituallamiento de los marchadores españoles, y el resto de intervenciones técnicas.

Amezcua realizó un crono de 44.59 sobre diez kilómetros y fue el tercer español por detrás de Luis Torla, primero, y Manel Torla, quinto, ambos compañeros de selección del accitano.

RAMÓN UBRIC

Santiago Pérez también mostró su apoyo a que la liguilla sea en Guadix.

La Diputación de Granada pide a la FEB que la liguilla de ascenso se dispute en Guadix

■ El Grupo Salmerón descansó esta jornada en el grupo D de la Liga Eba y tiene ya sus miras puestas en la liguilla de ascenso que cada vez tiene más posibilidades de disputarse en Guadix los próximos días 22, 23, 24 y 25 de mayo.

A este respecto, tras la carta remitida por el alcalde de Guadix, Santiago Pérez, la pasada semana, estos últimos días desde la Diputación de Granada, Aurelio Torres envió una misiva al presidente de la Federación Española de Baloncesto, José Luis Sáez para intentar que la liguilla de ascenso se dispute en la ciudad accitana para que el cuadro dirigido por Gómez Nieto tenga el respaldo de sus aficionados en el intento de conseguir un histórico ascenso a Leb bronce. Esta iniciativa también ha sido apoyada por el PSOE de Guadix. El hipotético ascenso haría que la directiva del Salmerón se reuniera durante todo el verano con el ayuntamiento de Guadix y con los grandes empresarios de la comarca para estudiar si sería viable tener un equipo en Leb bronce.

GUADIX CD

Todos los integrantes de la plantilla portaron camisas con el lema "Cien por cien Guadix y comarca".

■ REGIONAL PREFERENTE

El Guadix rubricó el ascenso con goleada

REDACCIÓN GUADIX

■ El pasado domingo, el Municipal de Guadix se vistió de gala para recibir a los jugadores accitanos que la pasada jornada consiguieron el ascenso a Liga andaluza, tras su paso efímero por la Regional preferente.

El Guadix CD goleó al Kamelamos (5-2) en un encuentro que estuvo precedido de fuegos artificiales, ya que la pólvora no podía faltar a esta gran cita. Los jugadores locales salieron ataviados con una camiseta conmemorativa con el nombre de los 22 integrantes de la plantilla más el cuerpo técnico y con un lema más que reivindicativo: "Ascenso a primera división andaluza. Cien por cien Guadix y comarca".

El Guadix comenzó con el siguiente once: Víctor, Cruz, Sergi, Poyatos, Contreras, Miguelito, Juanje, Antonio, Diego, Careto y Marquitos. Ya en la segunda mitad, saltaron al césped José Mari, López, Jorge y Ubric.

En los primeros minutos, el Guadix hacía sus dos primeros goles por medio de Diego y Careto. El Kamelamos recortó distancias, pero en el minuto 17, Careto puso el 3-1 con un balón colocado en la escuadra tras un buen recorte.

En la segunda mitad, el Kamelamos recortó de nuevo distancias y, en los últimos minutos, el Guadix puso la directa con goles de Miguelito y Ubric, de penalti sobre José Mari.

Este domingo desde las doce, el Guadix disputa la penúltima jornada en el campo del Salobreña, que lucha por salvarse.

■ TENIS DE MESA

El ADA Guadix Caja Granada disputará la fase de ascenso a primera nacional

Los accitanos han finalizado segundos en la tabla de clasificación tras una segunda vuelta impecable donde han sido el único equipo invicto

RAMÓN UBRIC

■ El pasado fin de semana finalizó la ligar de segunda división nacional de tenis de mesa, donde ha participado los accitanos del club ADA Guadix Caja Granada.

El equipo accitano ha finalizado segundo en la clasificación consiguiendo plaza para la fase de ascenso a primera división nacional que la juegan los dos primeros de cada grupo o de los doce grupo repartidos por toda la geografía nacional.

En el último partido el ADA Guadix se jugaba ante los líderes de la categoría, el Jérez Tenis de Mesa, la posibilidad de disputar la fase de ascenso a primera nacional. A priori el partido se presentaba fácil para los accitanos, puesto que los gaditanos ya se habían asegurado el jugar el ascenso. Finalmente fue todo lo contrario. Los de Guadix se encontraron ante sí un equipo sin ningún tipo de presión, jugando al máximo de sus posibilidades. Prácticamente todos los puntos terminaron con tres juegos a dos para alguno de los dos contendientes. La diferencia la marcó el accitano Luis Delgado que ganó claramente sus dos encuentros, ante José M. Martínez y José Luis Navarrete. El resto de encuentros, los disputados por Alejandro Ruíz, jugó dos consiguiendo una victoria y una derrota in extremis, y el veterano Juan Requena perdía su encuentro, pero teniendo bola de partido. Quizá el momento clave fue el dobles que en un principio resultó claro para los accitanos, que consiguieron ponerse con dos set a cero, pero los gaditanos igualaron el encuentro a dos set, e incluso tuvieron bola de partido. Finalmente, el buen hacer de Luis Delgado y Alejandro Ruíz, posibilitó que el partido cayera de lado accitano. El resultado final fue de cuatro a dos para el ADA Guadix.

Este último resultado pone el colofón a una excelente temporada realizada por los palistas del club accitano. Destacar fundamentalmente la segunda vuelta realizado, donde han sido los únicos invictos de la categoría.

Los próximos 17 y 18 de mayo, será una fecha fundamental para el equipo, ya que se disputa la fase de ascenso en Sevilla. Las aspiraciones del ADA Guadix son máximas, gracias a la recuperación de Luis Delgado que está jugando Prácticamente a pleno rendimiento, a la buena temporada realizada por Alejandro Ruíz y a la recuperación de Juan Requena Tauste tras un parón por motivos personales. Todos estos factores han influido para que la moral de los accitanos esté muy alta y afronten el reto con las máximas garantías.

Ahora el bombo determinará los enfrentamientos que deberá disputar el ADA Guadix, confiando en que la suerte les sea favorable y eviten en las primeras fases a los rivales más fuertes de esta fase fase de ascenso.

JUAN REQUENA

Integrantes del club ADA Guadix Caja Granada.

■ FÚTBOL

El Guadix celebró con una cena el ascenso a Primera división andaluza

REDACCIÓN GUADIX

■ El pasado viernes, 11 de abril, el Restaurante Boabdil fue el lugar elegido por la directiva del Guadix CD para que toda la plantilla y el cuerpo técnico celebraran la cena de ascenso a Primera división andaluza del equipo de fútbol más representativo de la ciudad, que ha conseguido hacer historia al ascender con un equipo formado en su integridad por jugadores de Guadix y su comarca.

La cena sirvió para que los jugadores y los técnicos compartieran con el presidente, José María Pérez Porcel, las anécdotas más relevantes de una temporada que no ha sido nada fácil para la plantilla dirigida por Rafa Medina y entrenada en la parcela física por Manuel Ángel Segura.

El capitán José Jabalera tomó la palabra para pedir a la directiva que siga contando con la gente de Guadix y su comarca que han sido capaces de devolver a su equipo a la categoría que perdiera la temporada pasada.

Un proyecto accitano

En la cena estuvieron presentes 22 jugadores de la tierra, a excepción del gaditano Luína, que se puede considerar casi accitano pues son ya muchas las temporadas en las que lleva vistiendo la camiseta blanca.

En total, la plantilla ha estado conformada por trece jugadores accitanos (el portero Víctor González; los defensas Contreras, Poyatos, Cruz, Jaba, Antonio Miguel y Yeyo; los centrocampistas Juanje y Miguelito; y los delanteros Careto, Diego, José y Ubric); dos jugadores de La Peza (el medio Marquitos y el delantero Antonio); dos de Jérez del Marquesado (el medio López y el interior derecho José Mari); dos de Alcudia (los defensas Torres y Sergi); uno de Purullena (el meta Álex) y uno de Lopera (el mediocentro Jorge).

El Guadix CD tiene una ocasión única para seguir contando la temporada que viene con una plantilla de jugadores locales.

PABLO POYATOS

Los integrantes de la plantilla posan con el presidente en la cena de ascenso.

■ FÚTBOL

El Stuttgart alemán fija el precio del ´granadino´ Mario Gómez en 50 millones de euros

RAMÓN UBRIC GUADIX

■ El Stuttgart de la Bundesliga alemana de fútbol fijó, a principios de abril, en 50 millones de euros la cotización del centrodelantero Mario Gómez, cuya familia es originaria de Albuñán para un eventual traspaso a un club europeo.

"El valor de mercado de Gómez es de 50 millones de euros", aseveró el director deportivo del Stuttgart, Jochen Schneider, al semanario alemán *Sportbild*.

Gómez, uno de los goleadores más efectivos del fútbol alemán, ha despertado el interés de varios clubes de primer nivel, como el Real Madrid, que ya envió observadores para seguirlo meticulosamente, Juventus, Milán e Inter, afirma la revista. También se apuntaron en la lista Arsenal y Chelsea.

El internacional alemán había anunciado a finales de marzo la intención de abandonar el Stuttgart y la liga alemana, paso que al parecer la directiva ya asumió, a pesar de que el jugador tiene contrato hasta el año 2012 y de estar pendiente de la Eurocopa.

■ POLIDEPORTIVO

Los Trotanoches se plantean recorrer Andalucía corriendo durante tres días

RAMÓN UBRIC GUADIX

■ El pasado jueves 17 de abril, la Asociación Deportiva Los Trotanoches de Guadix celebró una importante en el Liceo Accitano para considerar la posibilidad de atravesar Andalucía corriendo durante tres días del próximo mes de junio (20, 21 y 22).

Objetivos

- Atravesar corriendo a pie de forma ininterrumpida nuestra Comunidad Autónoma.
- Unir a los andaluces de las ocho provincias en el fomento de la práctica del deporte como hábito de vida saludable.
- Involucrar a personas de todas las edades de las provincias andaluzas en la práctica del deporte saludable y como alternativa a las drogas, alcohol o violencia.
- Fomentar actitudes solidarias hacia personas, países y situaciones de pobreza que nos rodean, tanta en nuestra Comunidad Autónoma como en otras zonas del tercer mundo. Todo lo recaudado irá destinado a una ONG.

SERVICIOS

EL TRUCO

ACEITE ESENCIAL DE ROSA BÚLGARA. 2ª PARTE

POR ESTÉTICA Y BELLEZA ÁNGELES REQUENA. BENALÚA

Las civilizaciones antiguas intentaron conservar el aroma de las rosas macerando los pétalos en aceite. Hasta el siglo X no se conoció el sistema de destilación por vapor para obtener agua de rosas, gracias al sabio Avicena. Hacia el siglo XVI se descubrió por azar el aceite esencial llamado "esencia de attar", suceso que ocurrió con motivo de la boda de la princesa mongola Tour-Djihan.

Este aceite esencial es uno de los más caros del mundo, dada la cantidad de pétalos que se necesitan para conseguir una minúscula dosis de aceite. (Es más barato el que se extrae con disolventes). Se necesitan de 3000 a 5000 kilos de pétalos para condensar 1 litro de aceite esencial. Su fragancia es dulce, suave, con leve insinuación a vainilla, suscitando en quien lo huele una profunda sensación de calidez, relajación y calma.

NO SE LO PIERDA

DÍA DEL LIBRO

La concejala de Cultura y Educación, Marina Sánchez, ha dado a conocer el programa de actividades diseñado desde ambas concejalías, en colaboración con la delegación de Educación, para conmemorar este viernes el Día del Libro. Tal y como ha detallado la edil, en torno a 1.300 niños de toda la comarca tomarán parte en estas actividades pensadas para fomentar entre los más jóvenes tanto la lectura como la escritura. La jornada del viernes se iniciará con una recepción de todos los participantes en la plaza de las Palomas, lugar desde el que se distribuirán por grupos para tomar parte en las diferentes propuestas.

TRANSPORTES

AUTOBUSES

GUADIX-GRANADA

Lunes a ViernesDomingos y Festivos

6.45	9.45
7.45 (TBS)	12.45
8.15	15.00
9.10 (TBS)	18.00
9.45 (TBS)	18.45
11.00 (TBS)	20.30
12.45 (DIARIO)	
15.00 (DIARIO)	
16.30	
18.00 (DIARIO)	
18.45 (DIARIO)	

GRANADA-GUADIX

Lunes a ViernesDomingos y Festivos

6.30 (DIARIO)	6.30
8.30 (TBS)	10.15
10.15 (DIARIO)	12.00
11.30(TBS)	13.15
12.00 (DIARIO)	15.30
13.15 (DIARIO)	17.00
14.30 (TBS)	19.30
15.30 (DIARIO)	20.15
17.00 (DIARIO)	
18.15	

SERVICIO URBANO

Entre las 8 y las 21 horas

Hora, 45m.:	Parque municipal
Hora, 00m.:	Estación de ferrocarriles
Hora, 15m.:	Parque municipal
Id	Estación de autobuses
Id	Parque municipal

AUTOBUSES DE CERCANÍAS

Guadix-Benalúa 8.20 (lun/sab) 13.30

Guadix-Jérez- Alquife- Aldeire 12.30 (lun/sab) 19.15(l-v) 20.30 (dom)

Guadix- La Calahorra-Huéneja 13.00 (lun/sab)

Guadix- La Peza 14.30(lun/vie) 19.00 (l/v) 13.30(s)

Guadix-Lugros 14.30 (l/v) 17.45 (l/v) 12.15(s)

INFORMACIÓNDEUTILIDAD

TELÉFONOS DE INTERÉS

Sanidad	
Teléfono de emergencias	061
Hospital (Información)	958.699.100
Urgencias	902.505.061
Servicio ambulancia	958 66 02 28/958 66 00 37
Urgencias Cruz Roja	958 66 05 66
Seguridad	
Policía Local	958 66 93 01
Bomberos	958 66 47 66
Guardia Civil	958 66 90 82/79
Guardia Civil (Urgencias)	062
Protección Civil	958 66 60 20
Servicios	
Ayuntamiento	958 66 93 00
Mancomunidad de Municipios de Guadix	958 66 26 45
Repsol Butano	958 66 08 62/958 66 08 66
Correos	958 66 03 56
Urbanismo	958 66 93 14
Cruz Roja	958 66 44 35
Cultura	958 66 90 41
Empresa pública de vivienda	958 66 93 16
Centro de Adultos	958 66 15 49
Taxi (Parada)	958 66 05 37
Renfe	902 24 02 02
Estación de autobuses	958 66 06 57
Varios	
Casa de la Cultura	958 66 00 60
Cadena Ser	958 66 21 61
Cadena Cope	958 66 02 35
Radio Kabila Benalúa	958 68 44 19
Wadi-as Información	958 66 29 33
Centro de Orientación Familiar	958 66 27 52
Oficina de turismo de Guadix	958 66 26 65

VISITA A MUSEOS

- **CUEVA MUSEO DE GUADIX**

De lunes a viernes: de 10 a 14 h y de 16 a 18 h. Sábados y festivos: de 10 a 14

- **MUSEO DE LA CATEDRAL DE GUADIX**

De 11 a 13 h y de 16 a 18 h. Domingo solo de 11 a 13 h.

- **SALA ALARCONIANA (C/ BARRADAS, SEMINARIO SAN TORCUATO)**

De martes a sábados: de 11 a 14 y de 16:30 a 18:30 h. Festivos: de 11 a 14 h.

- **MUSEO DE ALFARERÍA. CUEVA LA ALCAZABA**

Registro de gentes

NACIMIENTOS

- Desiré Pérez Martínez
- Laura Aguilera Delgado
- Erika Olmos Membrilla
- Jimena Galindo Sánchez
- Celia Salmerón Hernández

DEFUNCIONES

- Gabriel Pérez Requena
- Angel López Angeles
- Ana Ruiz Ruiz

farmacias

VIERNES 18
- Mercedes Ruiz. C/ Lepanto 1.

SÁBADO 19
- Carmen Ramos. Avda. Medina Olmos 8.

DOMINGO 20
- José Antonio Blesa C/ Gloria 1.

LUNES 21
- Alfonso Gálvez. Avda. Mariana Pineda 12.

MARTES 22
- Mª Guadalupe Fraile. Pto. Santa María 3.

MIÉRCOLES 23
- Mónica Pérez. C/Avda Buenos Aires, 19.

JUEVES 24
- Carmen Gómez Plza Palomas, 8.

EXPOSICIONES

NOTA INFORMATIVA

Las colaboraciones dirigidas a Wadi-as Información no deberán exceder de 350 palabras y de 500 las cartas al director. Estas últimas deberán ir acompañadas de fotocopia impresa o escaneada del DNI.
Wadi-as Información no se hace responsable de las opiniones vertidas por sus colaboradores.

AYER COMO QUIEN DICE...

POR JOAQUÍN VALVERDE

18 de abril de 1506

El papa Julio II (1503-1513) coloca la primera piedra de la basílica vaticana de San Pedro, en Roma, que sustituye al antiguo templo que edificará Miguel Angel Buonarotti.

Julio II (1503/1513) ha sido uno de los papas más enérgicos de la historia. Convoca el V Concilio de Letrán (1512), con el fin de poner orden en la indisciplina imperante.

Esta basílica sustituyó a la que edificara sobre la tumba de San Pedro Silvestre II (314/353), que gobernó la Iglesia durante el imperio de Cayo Flavio Valerio Claudio, Constantino el Grande.

Usted podrá encontrar la edición digital de Wadi-as información en www.wadi-as.es

Wadi-as

Esté informado puntualmente de la actualidad accitana y de la comarca en www.wadi-as.es

Wadi-as información
SEMANARIO DE LA COMARCA DE GUADIX

sorteos y loterías

BONOLOTO

Lunes 14/4/08	Martes 15/4/08	Miércoles 9/4/08	Viernes 11/4/08
12 23	4 5	6 20	2 3
35 39	23 29	27 30	9 29
42 43	41 45	31 45	41 42
Complementario: 6	Complementario: 8	Complementario: 41	Complementario: 28
Reintegro: 6	Reintegro: 1	Reintegro: 0	Reintegro: 5

Premios

	Acertantes	Euros		Acertantes	Euros		Acertantes	Euros		Acertantes	Euros
6	1	1.716.702,08	6	Bote	366.414,71	6	Bote	779.506,03	6	Bote	1.260.205,56
5+C	2	121.732,41	5+C	3	65.140,39	5+C	5	44.439,43	5+C	4	64.093,27
5	102	1.193,45	5	80	1.221,38	5	70	1.587,12	5	100	1.281,87
4	5.981	32,23	4	4.954	31,23	4	4.828	36,43	4	5.450	37,24
3	107.134	4,00	3	91.326	4,00	3	95.817	4,00	3	111.270	4,00

Recaudación: 3.206.606 . **Recaudación:** 2.621.242 . **Recaudación:** 2.909.087,50 . **Recaudación:** 3.362.891,50 .

LOTERÍAPRIMITIVA

Jueves 10/4/08	Sábado 12/4/08
4 25	6 17
29 34	20 23
45 47	28 29
Complementario: 18	Complementario: 34
Reintegro: 8	Reintegro: 3

Premios

	Acertantes	Euros		Acertantes	Euros
6	Bote	2.927.418,75	6	2	1.407.888,54
5+C	7	64.338,87	5+C	2	216.598,24
5	248	3.632,03	5	326	2.657,65
4	15.111	89,41	4	17.340	74,56
3	297.385	8,00	3	314.619	8,00

Recaudación: 17.797.181 . **Recaudación:** 17.626.462 .

GORDO PRIMITIVA

Domingo 13/4/08

16 23
36 46
49

Nº Clave (Reintegro): 8

Premios

	Acertantes	Euros
5+1	Bote	5.779.602,56
5	1	295.084,71
4+1	27	1.987,10
4	340	184,10
3+1	1.709	41,86
3	17.274	13,46
2+1	25.079	7,13
2	245.294	3,00

Recaudación: 7.087.296 .

ONCE

Lunes 14
01.383

Martes 15
75.849

Miércoles 9
12.595

Jueves 10
82.881

Viernes 11
54.520
Serie: 060

Domingo 13
38.435
Serie: 009

EURO MILLONES

Viernes 11/4/08

6 25 30 45
50

Estrellas: 5 y 7

Premios

	Euros		Euros
5+2E	Eurobote	3+2E	64,21
5+1E	276.382,25	3+1E	28,19
5	85.563,06	2+2E	19,64
4+2E	4.025,64	3	19,04
4+1E	215,06	1+2E	8,33
4	110,62	2+1E	9,17

Recaudación: 89.637.488 .

TELEVISIÓN

NOTICIA

LA TDT EN LOS HOGARES ESPAÑOLES YA SUPERA EL 30%

LA penetración de la TDT en los hogares españoles supera por primera vez el 30%, acumulándose un incremento de 2,5 puntos en el primer trimestre de 2008. Por su parte la audiencia alcanza ya el 12% de la cuota de pantalla total, y se espera que las novedades que se están produciendo en la oferta de contenidos TDT ayuden aún más a mejorar la audiencia de la televisión digital terrestre. Según el último informe mensual de Impulsa TDT, la venta de sintonizadores TDT ha alcanzado ya la cifra de 9,3 millones de unidades, de las cuales casi medio millón corresponde al último mes de febrero. Además, gracias a estas últimas adquisiciones, por primera vez desde el lanzamiento de la tecnología digital el número total de receptores TDT integrados en España supera al de receptores externos.

NOTICIA

BRITNEY SPEARS Y ALICIA SILVERSTONE APARECERÁN EN 'CÓMO CONOCÍ A VUESTRA MADRE'

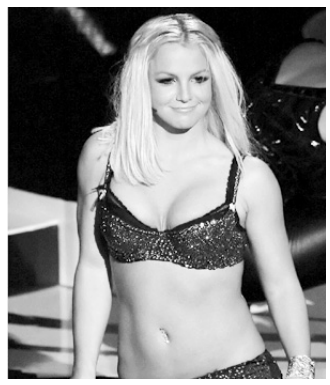

LA serie *Cómo conocí a vuestra madre* volverá el próximo mes de mayo con dos *cameos* de órdago con los que la CBS espera relanzar la audiencia de la serie, algo de capa caída y sin temporada confirmada para el año que viene. Nada menos que la cantante Britney Spears y la actriz Alicia Silverstone se sumarán al reparto de la comedia, aunque ninguna de forma definitiva. Según recogió OTR/press de TV Guide, la *princesa* del Pop aparecerá en *Cómo conocí a vuestra madre* en un único capítulo y no se sabe si interpretando un papel o haciendo de sí misma, algo habitual en los *cameos* de cantantes.

LAPELÍCULADELASEMANA

Amor idiota

Nacionalidad: España y Andorra. **Año:** 2004. **Director:** Ventura Pons. **Reparto:** Santi Millán, Cayetana Guillén Cuervo, Mercè Pons, Marc Cartes, Jordi Dauder, Gonzalo Cunill, Andrea Fantoni, Pere Tomàs. **Duración:** 105 minutos. **Género:** Comedia.

UNA pequeña crisis lleva a Pere-Lluc Solans, el protagonista, a cometer un acto infantil, inmaduro y exhibicionista en un restaurante. Será el momento de presentar a sus dos amigos y compañeros, Àlex y Jordina. Sobre todo esta última, que lo salva de la situación con determinación y muestra el tipo de amistad que mantienen, y que marca su relación. Al cabo de unos días, Pere-Lluc se entera de la muerte en Argentina de su amigo Nicco Zenone.

Viernes 25, 21.50 h., en La 2

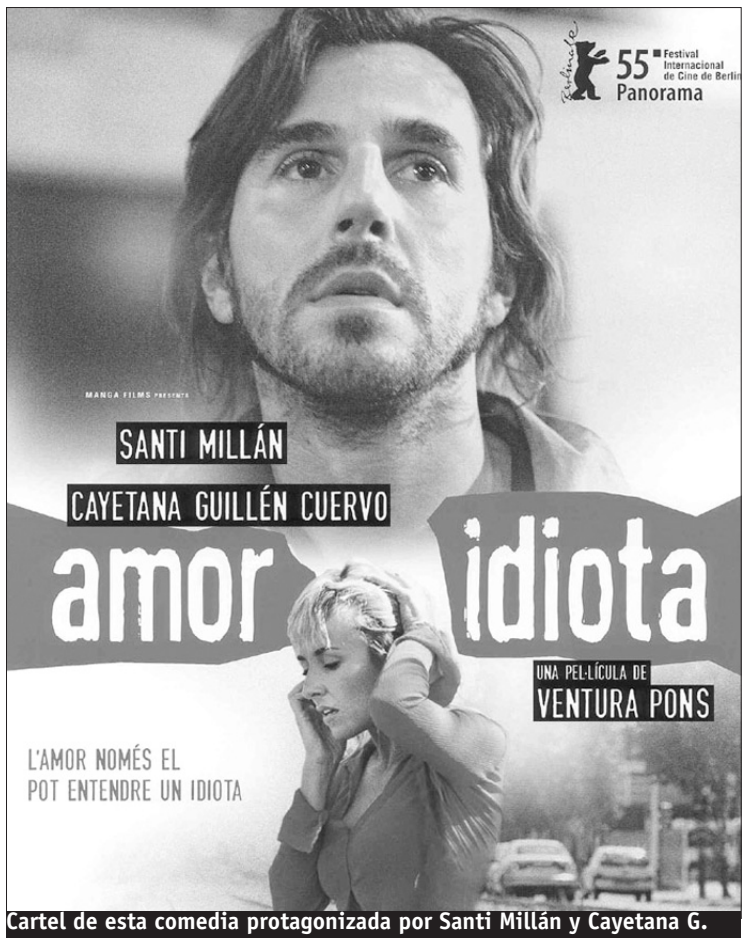

Cartel de esta comedia protagonizada por Santi Millán y Cayetana G.

Jennifer Aniston es la protagonistas de esta comedia romántica.

Novio de alquiler

Nacionalidad: EEUU. **Año:** 1997. **Director:** Glenn Gordon Caron. **Reparto:** Jennifer Aniston, Kevin Bacon, Olympia Dukakis, Jay Mohr, Kevin Dunn, Illeana Douglas, Anne Twomey. **Duración:** 110 minutos. **Género:** Comedia romántica.

KATE es una ejecutiva con todas las papeletas para obtener un ascenso profesional pero le falta un marido o un novio que le ayude a mejorar su imagen pública delante de los jefes y que le dé un cierto toque de mujer deseada ante los ojos de su compañero de oficina. Para solucionar este problema, acepta la trama que le propone su amiga Darcy y se inventa un novio.

Viernes 25, 21.55 h., en laSexta

RKB 107.9 MHz
Radio Kabila Benalúa
Emisora Municipal
RKB

SÁBADO 19

TVE 1

06.00 NOTICIAS 24H.
08.00 LOS LUNNIS.
08.30 COMECAMINOS. Espacio dedicado a los más pequeños de la casa presentado por Andrea Dueso, Alejandro Rivas y el muñeco Dodó. Incluye las series: *La casa de Mickey Mouse, Baby Looney Tunes, Ben 10* y *Berni*. Además, se ofrece un largometraje.
12.00 CINE PARA TODOS.
14.03 CORAZÓN, CORAZÓN. Presentado por Cristina García Ramos.
15.00 TELEDIARIO-1.
15.25 EL TIEMPO.
16.00 CINE.
(Título por determinar)
18.00 CINE DE BARRIO.
Don erre que erre
Don Rodrigo acude una mañana al banco para cobrar un pagaré. En ese momento se produce un atraco y los ladrones se llevan el dinero. La entidad se niega a devolver a don Rodrigo la pequeña cantidad que le adeudan, pero éste no parará hasta conseguirla.
21.00 TELEDIARIO.
21.25 EL TIEMPO.
21.30 INFORME SEMANAL.
22.30 YO ESTUVE ALLÍ.
01.00 CINE.
(Título por determinar)
03.00 NOTICIAS 24H.

LA 2

08.00 LOS CONCIERTOS DE LA 2. Espacio dedicado a la música clásica.
09.30 AGROSFERA. Incluye varios reportajes sobre el mundo de la pesca, la agricultura y la ganadería en nuestro país.
10.30 EN LENGUA DE SIGNOS. Espacio divulgativo.
11.00 PARLAMENTO. Espacio informativo.
12.00 EL CONCIERTAZO. Espacio musical presentado por Fernando Argenta.
12.50 PALABRA POR PALABRA.
13.20 TENDIDO CERO. Espacio taurino.
13.50 SORTEO LOTERÍA NACIONAL.
13.55 ESCUELA DE PADRES.
14.45 CARTELERA.
15.30 TELEDEPORTE 2. Presentado por Juan Carlos Rivero. Incluye, entre otras cosas: Previo Club de Fútbol; Previo Fútbol. Premier League: Zona ACB; La 2 Noticias Exprés; Fútbol: Fulham-Liverpool (16.00 h.) (desde el Estadio Craven Cottage de Londres).
22.00 ESTUCINE.
(Título por determinar)
00.00 LA NOCHE TEMÁTICA.
02.45 CINE CLUB.
04.30 TVE ES MÚSICA. Espacio musical.

ANTENA 3

06.00 REPETICIÓN DE PROGRAMAS.
08.00 MEGATRIX.
14.00 LOS SIMPSONS. *La familia va a Washington*. Lisa llega a la final de un concurso de redacciones patrióticas para niños que se disputa en Washington. En el último momento, Lisa presencia un caso de corrupción y se plantea cambiar la redacción. *Cuando Flanders fracasó*. Ned Flanders organiza una barbacoa para anunciar que abrirá una nueva tienda par azurdos en el centro comercial.
15.00 NOTICIAS FIN DE SEMANA. Espacio informativo en el que se resume las noticias más importantes acontecidas hasta el momento de la emisión, tanto en el ámbito nacional como en el internacional.
16.00 MULTICINE.
(Título por determinar)
18.00 MULTICINE.
(Título por determinar)
20.15 IMPACTO TOTAL.
21.00 NOTICIAS FIN DE SEMANA.
21.45 LOS SIMPSONS.
22.15 CINEMA-TRIX.
(Título sin determinar)
00.30 CINE.
(Título sin determinar)
02.45 ADIVINA QUIÉN GANA ESTA NOCHE. Programa concurso.

CUATRO

07.00 CUATROSFERA. Magazine juvenil, que incluye nuevos capítulos de las siguientes series: *Rebelde Way* y *Stargate.*
09.25 LOS ALGOS. Espacio de dedicado a los más pequeños de la casa.
11.20 HUMOR AMARILLO. Espacio de humor.
12.00 TIENES TALENTO. (R). Concurso
14.25 NOTICIAS CUATRO. Resumen de las noticias del día.
15.25 PRESSING CATCH: RAW. Espectáculo
16.25 HOME CINEMA (I).
(Título sin determinar)
18.30 HOME CINEMA (II).
(Título sin determinar)
20.30 NOTICIAS CUATRO. La actualidad de la jornada presentada por Miguel Ángel Oliver y Marta Reyero. Incluye el sorteo de la ONCE.
21.30 NADA X AQUÍ. Programa en el que Jorge Blas, Luis Piedrahita, Inés, Jandro y Yunke ofrecen divertidos trucos y números de magia.
22.15 CINE CUATRO.
(Título sin determinar)
00.30 PSYCH. *Y en la recta llega el asesinato*
02.05 SOUTH PARK. Dibujos. Hoy se ofrecen dos episodios.
02.55 JUZGADO DE GUARDIA.

TELECINCO

06.30 LA VUELTA AL MUNDO EN 80 SUEÑOS.
06.50 EL MUNDO MÁGICO DE BRUNELESKY.
07.00 BIRLOKUS KLUB.
09.30 EMBRUJADAS. Se ofrecen dos capítulos, que son: *La última tentación de Christy* y *Prometida y confusa.*
11.30 EL COLECCIONISTA (DE IMÁGENES).
13.15 DECOGARDEN. Presentado por Yolanda Alzola.
14.00 REX.
15.00 INFORMATIVOS TELECINCO. Con José Ribagorda y Carme Chaparro.
16.00 CINE ON.
(Título por determinar)
18.00 EL BUSCADOR DE HISTORIAS. Espacio informativo.
20.15 PASAPALABRA. Concurso presentado por Christian Gálvez.
20.55 INFORMATIVOS TELECINCO. Espacio informativo.
21.30 ESCENAS DE MATRIMONIO. Espacio de humor.
22.15 LA NORIA. Magazine semanal presentado por Jordi González.
02.15 NOCHE DE SUERTE. Concurso.
03.00 CÓMO SE RODÓ... Espacio musical.
03.15 INFOCOMERCIALES.
06.15 FUNSIÓN SONORA.

laSEXTA

07.00 APUESTA EN 20".
07.40 NO SABE/NO CONTESTA.
08.40 HOY COCINAS TÚ.
09.10 LAS TENTACIONES DE EVA.
09.30 HOY COCINAS TÚ.
11.25 LA HORA DE NATIONAL GEOGRAPHIC.
14.20 LASEXTA NOTICIAS.
14.55 PADRE DE FAMILIA. Se ofrecen los episodios titulados: *El infierno en Quahog* y *La historia de la primera página.*
15.55 FUTURAMA. Dibujos. Hoy: *temores de un planeta robot.*
16.25 LA VENTANA INDISCRETA. Espacio presentado por Pilar Rubio.
17.30 BUENAFUENTE SEMANAVISTA.
19.20 PLANETA FINITO. Reportajes
20.20 LA SEXTA NOTICIAS. Espacio informativo que hace un repaso de las noticias más interesantes de la jornada.
21.00 LA PREVIA. Andrés Montes y Julio Salinas informan sobre el partido que se va a ofrecer a continuación.
22.00 EL PARTIDO DE LASEXTA.
00.00 POST PARTIDO. Comentarios sobre el encuentro que acaba de finalizar, declaraciones de los protagonistas y resúmenes del resto de partidos.
00.30 TODOS AHHH CIEN. Con Josep Tomás.

CANAL SUR

07.05 LOS REPORTEROS. (R)
08.00 LA BANDA. Espacio dedicado a los más pequeños de la casa. Incluye las series de animación: *Los Hoobs, 64 Zoo Lane, Doraemon, Código Lyoko, La máscara, Totally Spies, ¡Qué hay de nuevo Scooby Doo!* y *¿Dónde está Carmen Sandiego?*
14.00 VIAJE AL SUR. Espacio de reportajes.
14.30 CANAL SUR NOTICIAS. Espacio informativo donde se resumen las noticias más importantes acontecidas durante la jornada.
15.10 SALUD AL DÍA. Programa presentado por Roberto Sánchez Benítez.
15.50 CINE.
(Título sin determinar)
20.30 CANAL SUR NOTICIAS. Espacio informativo en el que se resumen las noticias más importantes acontecidas durante la jornada.
21.20 ANDALUCÍA ES SU NOMBRE. Reportaje
21.50 ¿QUÉ APOSTAMOS?
00.20 CINE.
(Título sin determinar)
03.00 ESPACIO COMERCIAL.
04.30 REGRESO AL FUTURO. (R)
06.00 ESPACIO COMERCIAL.
06.30 ANDALUCÍA SIN FRONTERAS. (Repetición)

CANAL 2 ANDALUCÍA

07.00 CANAL ANDALUCÍA TURISMO. Canal temático sobre turismo andaluz.
09.00 DIÁLOGOS EN LA VIDA.
09.10 EL CLUB DE LAS IDEAS. Programa divulgativo sobre educación, pedagogía y el mundo de la escuela. Presenta: Juan Ramón Barbero.
10.00 ES POSIBLE. (Repetición)
10.30 TESIS.
11.00 TOP FIESTA FIN DE SEMANA.
12.00 TODODEPORTE FIN DE SEMANA.
14.30 LA BANDA FIN DE SEMANA. Programa dedicado a los más pequeños de la casa, que ofrece secciones de concursos, pruebas de habilidad y conocimientos, actuaciones musicales, etc. Además, incluye nuevos episodios de dibujos animados.
16.25 FÚTBOL. SEGUNDA DIVISIÓN B.
18.25 FÚTBOL. SEGUNDA DIVISIÓN.
20.25 ESPACIO PROTEGIDO.
21.20 NATIONAL GEOGRAPHIC.
22.20 CINE. GRANDES CLÁSICOS.
(Título sin determinar)
00.00 CINE EUROPEO SUBTITULADO.
(Título sin determinar)
02.00 EL CLUB DE LAS IDEAS. (Repetición)

L A T E L E V I S I Ó N

DOMINGO 20

TVE 1

06.00 NOTICIAS 24 HORAS. Espacio informativo.
08.00 LOS LUNNIS. Espacio dedicado a los niños.
08.30 COMECAMINOS. Espacio dedicado a los más pequeños de la casa que está presentado por Andrea Dueso y Alejandro Rivas. Incluye nuevos capítulos de las series de dibujos: *La casa de Mickey Mouse, Baby Looney Tunes* y *Jorge 'el Curioso'.*
12.00 YO ESTUVE ALLÍ. (Repetición)
14.30 CORAZÓN, CORAZÓN.
15.00 TELEDIARIO-1. Espacio informativo.
15.55 EL TIEMPO. Previsión meteorológica.
16.00 SESIÓN DE TARDE.
(Título sin determinar)
18.00 ESPAÑA DIRECTO. Espacio informativo presentado por Mercedes Torre.
21.00 TELEDIARIO 2. María Casado y David Cantero resumen las noticias más destacadas del día.
21.50 EL TIEMPO. Previsión meteorológica.
21.55 LA PELÍCULA DE LA SEMANA.
(Título si determinar)
00.30 ESPECIAL CINE.
(Título si determinar)
03.00 NOTICIAS 24 HORAS. Espacio informativo.

LA 2

07.30 UNED.
08.00 LOS CONCIERTOS DE LA 2.
08.45 ISLAM HOY. Programa que dedica su tiempo a la Comunidad musulmana.
09.00 BUENAS NOTICIAS.
09.15 SHALOM. Espacio religioso. Espacio dedicado a la Comunidad judía.
09.30 CON TODOS LOS ACENTOS.
10.00 ÚLTIMAS PREGUNTAS.
10.25 TESTIMONIO.
10.30 EL DÍA DEL SEÑOR.
11.30 PUEBLO DE DIOS.
12.00 EL ESCARABAJO VERDE.
12.30 ESPAÑA EN COMUNIDAD.
13.00 TELEDEPORTE 2. Programa presentado por Juan Carlos Rivero, que incluye diferentes transmisiones deportivas.
20.10 LA 2 NOTICIAS EXPRÉSS.
20.15 TRES14.
20.55 PÁGINA 2.
21.30 EN PORTADA.
22.25 CLUB DE FÚTBOL. Espacio deportivo.
23.55 PROGRAMA SIN DETERMINAR.
00.30 METRÓPOLIS.
01.00 REDES. Espacio divulgativo.
02.15 CINE CLUB.
(Título si determinar)
03.45 CINE DE MADRUGADA.
(Título si determinar)
05.30 TVE ES MÚSICA.

ANTENA 3

06.30 REPETICIÓN DE PROGRAMAS.
08.00 MEGATRIX. Espacio dedicado a los más pequeños de la casa presentado por Tito Augusto, Murphy y Esther Bizcarrondo. Incluye nuevos capítulos de las siguientes series de dibujos animados y algún que otro concurso: *Los hombres de Harrelson, Shin Chan, Zoey 101* y *Zack y Cody*. Se ofrece, además, el programa *Art Attack*.
14.00 LOS SIMPSONS. Dibujos animados.
15.00 NOTICIAS FIN DE SEMANA. Información
15.45 LA PREVISIÓN DE LAS 4. Información meteorológica.
16.00 MULTICINE.
(Título sin determinar)
18.00 MULTICINE.
(Título sin determinar)
19.45 AEROPUERTOS. HELLO GOODBYE. Espacio presentado por Juan y Medio.
21.00 NOTICIAS FIN DE SEMANA. Informativo presentado por Lourdes Maldonado, Ramón Pradera y Lola Hernández. Incluye *La previsión de las 10,* con Joan Escoda.
22.00 EL PELICULÓN.
(Título sin determinar)
00.30 DARK ÁNGEL.
02.15 ADIVINA QUIÉN GANA ESTA NOCHE.

CUATRO

07.15 NBA EN ACCIÓN.
07.45 CUATROSFERA.
09.25 LOS ALGOS.
11.30 HUMOR AMARILLO. Espacio de humor.
12.05 EL ENCANTADOR DE PERROS. César Millán se enfrenta a nuevos desafíos caninos.
14.25 NOTICIAS CUATRO. Resumen de las noticias más interesantes acontecidas hasta el momento de esta emisión.
15.25 PRESSING CATCH: SMACKDOWN.
16.30 HOME CINEMA.
(Título por determinar)
18.30 HOME CINEMA.
(Título por determinar)
20.30 NOTICIAS CUATRO.
21.35 FAMA, ¡A BAILAR! Los bailarines dirán adiós a uno de los nominados.
23.35 CUARTO MILENIO. Programa presentado por Íker Jiménez. Ofrece reportajes de investigación sobre sucesos paranormales y misterios científicos.
02.05 MÁS ALLÁ DEL LÍMITE. Plantea situaciones acerca de exploraciones de nuevas fronteras de la tecnología.
02.55 HISTORIAS DE LA CRIPTA.
03.35 LA MUJER MARAVILLA. Serie
04.20 MARCA Y GANA.

TELECINCO

06.30 LA VUELTA AL MUNDO EN 80 SUEÑOS.
06.50 EL MUNDO MÁGICO DE BRUNELESKY.
07.00 BIRLOKUS KLUB. Espacio infantil.
09.00 MÁS QUE COCHES COMPETICIÓN.
09.30 EMBRUJADAS.
11.30 EL COLECCIONESTA (DE IMÁGENES).
13.15 BRICOMANÍA.
14.00 REX.
15.00 INFORMATIVOS TELECINCO.
16.00 CINE ON (I).
(Título por determinar)
18.15 CINE ON (II).
(Título por determinar)
20.15 PASAPALABRA. Concurso presentado por Christian Gávez.
20.55 INFORMATIVOS TELECINCO.
21.30 CAMERA CAFÉ.
22.15 AÍDA. Serie interpretada por Carmen Machi, Paco León, Marisol Ayuso, Ana María Polvoroso, entre otros.
00.45 DUTIFRÍ.
02.00 NOCHE DE SUERTE. Programa concurso.
03.00 NOSOLOMÚSICA.
03.30 CÓMO SE RODÓ... Programa dedicado al mundo del cine.
04.00 INFOCOMERCIALES.
06.15 FUSIÓN SONORA.

laSEXTA

07.00 APUESTA EN 20". (Repetición). Programa presentado por Javier Martín.
07.40 NO SABE/NO CONTESTA. (Repetición).
08.40 HOY COCINAS TÚ. Programa presentado por Eva Arguiñano. Doble capítulo.
09.10 LAS TENTACIONES DE EVA.
09.30 HOY COCINAS TÚ.
11.15 PACIFIC ABYSS.
12.25 MÁQUINAS SUPERMODERNAS.
13.20 HISTORIAS SECRETAS.
14.20 LASEXTA NOTICIAS.
14.55 PADRE DE FAMILIA.
15.55 FUTURAMA.
16.55 MINUTO Y RESULTADO. Presenta: Patxi Alonso. Comentaristas: Gica Craioveanu y Antonio Maceda. Seguimiento de la jornada de Liga.
20.20 LASEXTA NOTICIAS. Espacio informativo.
21.30 CELEBRITIES. Magazine en el que Martina Klein informa sobre los eventos con más glamour.
22.20 VIDAS ANÓNIMAS.
23.45 NO ME DIGAS QUE NO TE GUSTA EL FÚTBOL. Resumen de la jornada de Liga. Presentan: Cristina Villanueva y Juanma Iturriaga.
01.20 CRÍMENES IMPERFECTOS.
02.30 GANAS DE GANAR.
06.00 LO MEJOR DE LASEXTA.

CANAL SUR

08.00 LA BANDA. Programa infantil, con secciones de concursos, pruebas de habilidad y conocimientos, actuaciones musicales, etc. Además, incluye nuevos capítulos de las series dirigidas a los más pequeños de la casa: *Los Hoobs, Doraemon, Código Lyoko, Cazadores de misterios* y *Taro el extraterrestre.*
10.30 ¿QUÉ APOSTAMOS? (Repetición)
11.30 MENUDA NOCHE. (Repetición)
13.15 TOROS PARA TODOS.
14.00 TIERRA Y MAR. Espacio de reportajes presentado por Ezequiel Martínez.
14.30 CANAL SUR NOTICIAS. Espacio informativo en el que se resumen las noticias más importantes acontecidas hasta el momento de la emisión.
15.10 TECNÓPOLIS. Presentado por Roberto Sánchez Martínez.
15.50 CINE.
(Título sin determinar)
18.00 PROGRAMA SIN DETERMINAR.
20.30 CANAL SUR NOTICIAS.
21.00 LA JUGADA.
21.30 ARRAYÁN.
22.15 REGRESO AL FUTURO.
00.00 EL GUARDACOSTAS.
01.00 ANDALUCÍA SIN FRONTERAS.
01.30 TESTIGOS HOY. Religioso

CANAL 2 ANDALUCÍA

07.00 CANAL ANDALUCÍA TURISMO. Canal temático sobre turismo andaluz: costumbres, tradiciones, gastronomía, paisaje...
08.50 PALABRAS DE SUR.
09.20 TESTIGOS HOY.
09.50 EMPLEA2.
10.30 TELESIGNO.
11.00 TOP FIESTA FIN DE SEMANA.
12.00 TODODEPORTE FIN DE SEMANA. Espacio deportivo, que ofrece algunas retransmisiones y resúmenes de eventos acontecidos el fin de semana.
14.30 LA BANDA. Programa dedicado a los más pequeños de la casa, que ofrece secciones de concursos, pruebas de habilidad y conocimientos, actuaciones musicales, etc.
16.05 DOCUMENTAL.
17.10 EL MUNDO SUBMARINO: COUSTEAU.
18.00 MISSING.
19.30 EL PÚBLICO LEE. Espacio cultural.
20.30 ANDALUCÍA DE CARRERAS.
21.00 SOS ESTUDIANTES.
22.00 LOCOS POR EL FÚTBOL.
22.45 MÁS QUE GOLES. Espacio deportivo.
00.50 CORTOS ANDALUCES.
00.55 REPETICIONES DE PROGRAMAS.

LUNES 21

TVE 1

06.00 NOTICIAS 24 HORAS. Se ofrece un resumen de noticias.
07.00 TELEDIARIO MATINAL. Espacio informativo.
09.00 LOS DESAYUNOS DE TVE. Espacio presentado por Pepa Bueno.
10.15 SABER VIVIR.
11.30 ESTA MAÑANA.
13.00 LA LISTA. Concurso presentado por Daniel Domenjó.
14.00 INFORMATIVO DE MADRID.
14.30 CORAZÓN DE PRIMAVERA. Espacio de crónica de sociedad presentado por Anne Igartiburu.
15.00 TELEDIARIO-1.
15.55 EL TIEMPO.
16.00 AMAR EN TIEMPOS REVUELTOS. Novela protagonizada por Hipólito Roldán, Luis Hostalot y Jorge Casalduero, entre otros.
17.20 MARINA. Telenovela protagonizada por Sandra Echevarría y Humberto Zurita.
18.25 ESPAÑA DIRECTO. Espacio presentado por Pilar García Muñiz.
20.00 GENTE.
21.00 TELEDIARIO-2.
21.55 EL TIEMPO.
22.00 PLAN AMÉRICA.
00.00 59 SEGUNDOS.
01.45 TELEDIARIO-3. Espacio informativo.
02.00 TVE ES MÚSICA. Espacio musical.

LA 2

06.00 TELEDEPORTE.
06.30 THAT'S ENGLISH.
07.00 LEONART.
07.30 LOS LUNNIS. Espacio dedicado a los más pequeños de la casa.
09.30 AQUÍ HAY TRABAJO.
10.00 LA AVENTURA DEL SABER.
11.15 CUADERNOS DE PASO.
12.30 TELEDEPORTE 2.
13.30 COMECAMINOS.
15.30 SABER Y GANAR. Concurso presentado por Jordi Hurtado.
16.00 GRANDES DOCUMENTALES.
18.00 GOMAESPUMINGLISH.
18.05 LAS CHICAS GILMORE.
19.00 GOMAESPUMINGLISH.
19.05 ONE TREE HILL.
19.55 LA 2 NOTICIAS EXPRÉS.
20.00 LA GUERRA EN CASA.
20.35 SMALLVILLE.
21.30 SORTEO DE LA BONOLOTO.
21.35 EL CINE DE LA 2.
23.45 LA 2 NOTICIAS. Espacio informativo.
00.30 EL TIEMPO DE LA 2.
00.35 CÁMARA ABIERTA 2.0.
00.45 LEY Y ORDEN: UNIDAD DE VÍCTIMAS ESPECIALES.
01.40 REUNIÓN.
02.30 CINE DE MADRUGADA.
(Título sin determinar)
04.30 TVE ES MÚSICA. Espacio musical.
05.30 TELEDEPORTE.

ANTENA 3

06.00 LAS NOTICIAS DE LA MAÑANA. Programa informativo de primera hora, que nos hace un resumen de noticias.
09.00 ESPEJO PÚBLICO. Espacio magazine.
12.30 LA RULETA DE LA SUERTE. Programa concurso que está presentado por el joven Jorge Fernández.
14.00 LOS SIMPSONS. Serie de dibujos animados.
15.00 NOTICIAS. Espacio informativo que hace un resumen de las noticias más importantes acontecidas hasta el momento de esta emisión. Además, incluye una sección dedicada al mundo del deporte.
16.00 LAS TONTAS NO VAN AL CIELO.
17.00 PURA SANGRE.
18.30 ¿QUIÉN QUIERE SER MILLONARIO?
19.15 EL DIARIO DE PATRICIA.
21.00 NOTICIAS.
21.45 AL PIE DE LA LETRA.
22.15 LA FAMILIA MATA.
00.00 PUNTODOC. Espacio de reportajes.
02.15 NOTICIAS.
02.30 ADIVINA QUIÉN GANA ESTA NOCHE.
05.00 REPETICIONES.

CUATRO

07.10 LOS ALGOS. Espacio dirigido a los más pequeños de la casa.
08.50 EL ZAPPING DE 'SURFEROS'.
09.15 ALERTA COBRA.
10.15 JAG: ALERTA ROJA.
12.15 LAS MAÑANAS DE CUATRO. Presentado por Concha García Campoy.
14.25 NOTICIAS CUATRO. Espacio informativo que hace un resumen de las noticias más interesantes acontecidas hasta el momento de esta emisión, tanto en el ámbito nacional como en el internacional.
15.15 FAMA ¡A BAILAR!: LA ESCUELA EN DIRECTO.
15.35 FAMA ¡A BAILAR! Espacio presentado por Paula Vázquez. Como cada lunes, los espectadores deben decidir por SMS o por teléfono qué bailarín de los cuatro nominados, debe salir de la escuela.
17.30 ENTRE FANTASMAS.
18.20 ALTA TENSIÓN. Concurso presentado por Luis Larrodera.
19.20 MONEY, MONEY.
20.30 NOTICIAS CUATRO.
21.30 EL HORMIGUERO.
22.15 TIENES TALENTO.
01.15 NOCHE HACHE.
02.25 CUATROSFERA.
03.15 MARCA Y GANA.
05.45 SHOPPING.

TELECINCO

06.30 INFORMATIVOS TELECINCO. Con Ángeles Blanco y Daniel Gómez.
09.00 LA MIRADA CRÍTICA. Análisis de la actualidad.
10.45 EL PROGRAMA DE ANA ROSA. Magazine
14.00 KARLOS ARGUIÑANO EN TU COCINA.
15.00 INFORMATIVOS TELECINCO. Espacio de información general, que hace un resumen de las noticias más interesantes del día, tanto nacionales como internacionales.
15.30 LAS GAFAS DE ANGELINO.
16.30 OPERACIÓN TRIUNFO.
17.15 YO SOY BEA.
18.00 ESTÁ PASANDO.
20.15 PASAPALABRA. Concurso presentado por Christian Gálvez.
20.55 INFORMATIVOS TELECINCO. Espacio de información general, nacional e internacional.
21.30 CAMERA CAFÉ.
22.15 CSI LAS VEGAS. Se ofrece un nuevo capítulo de esta serie.
00.15 CSI MIAMI. Serie de la que hoy se emite un nuevo capítulo.
02.00 NOCHE DE SUERTE. Programa concurso.
03.15 INFOCOMERCIALES. Espacio de tipo promocional.
06.15 FUSIÓN SONORA.

laSEXTA

07.00 HOY COCINAS TÚ.
08.00 YUYU HAKUSHO.
08.25 TELETIENDA.
08.55 DESPIERTA Y GANA.
09.55 COCINA CON BRUNO OTEIZA.
10.25 SÉ LO QUE HICISTEIS... (Repetición)
12.00 JAG: ALERTA ROJA.
12.55 CRÍMENES IMPERFECTOS.
14.20 LASEXTA NOTICIAS. Espacio informativo.
14.55 PADRE DE FAMILIA.
15.25 SÉ LO QUE HICISTEIS... Espacio presentado por Patricia Conde y Ángel Martín.
17.00 ME LLAMO EARL.
17.30 PRISON BREAK.
18.30 NAVY CIS. Serie interpretada por Mark Harmon y Michael Weatherly.
19.20 JAG: ALERTA ROJA.
20.20 LASEXTA NOTICIAS.
20.55 SMS.
21.25 EL INTERMEDIO.
22.00 442 TEAM VS OLYMPIQUE DE MARSELLA ALL STAR.
00.00 BUENAFUENTE. Espacio magazine, presentado por Andreu Buenafuente.
01.50 ME LLAMO EARL. Serie de la que hoy se emiten dos nuevos capítulos.
02.25 GANAS DE GANAR.
06.00 LO MEJOR DE DE LASEXTA.

CANAL SUR

07.00 NOTICIAS PRIMERA HORA.
08.30 LA ENTREVISTA.
09.00 BUENOS DÍAS, ANDALUCÍA.
09.30 MIRA LA VIDA.
12.30 WALKER.
13.23 CONTRAPORTADA. Crónica de sociedad dirigida y presentada por Inmaculada Casal.
14.00 CANAL SUR NOTICIAS.
15.30 ÁNGEL REBELDE. Telenovela
16.15 ACORRALADA. Telenovela
16.25 LA TARDE CON MARÍA. Magazine en directo que combina información y opinión en un tono de humor. Incluye diversas secciones, entre ellas una tertulia de actualidad, un concurso musical y un espacio de encuentro para personas solitarias. Presenta: María del Monte.
18.15 ANDALUCÍA DIRECTO. Microespacio dedicado a la emisión de reportajes y noticias cogidas en el acto.
19.55 LA TARDE MUSICAL.
20.30 CANAL SUR NOTICIAS. Espacio informativo que resumen las noticias más interesantes del día.
21.50 ARRAYÁN. Telenovela andaluza.
22.15 PLANTA 25.
23.40 VISTA PÚBLICA. Presentado por Luis Mariñas.
00.40 AL SUR.

CANAL 2 ANDALUCÍA

07.00 CANAL ANDALUCÍA TURISMO.
07.30 LA BANDA.
09.05 FIESTA TV.
09.35 EL CLUB DE LAS IDEAS. Programa divulgativo sobre educación, pedagogía y el mundo de la escuela. Presentado por Pedro Martos.
10.00 MONUMENTOS NATURALES DE ANDALUCÍA.
10.45 MÁS QUE GOLES.
12.00 TELENOTICIAS. Programa informativo.
12.20 ANDALUCÍA, UN PUEBLO CON LEGADO.
12.50 FRECUENCIA 04.
13.30 CIFRAS Y LETRAS. Concurso cultural.
14.00 LA BANDA. Espacio infantil, que incluye nuevos episodios de diferentes series de dibujos animados.
18.20 FIESTA TV. Programa dedicado al público joven que incluye entrevistas, encuestas, noticias, teleseries y una sección musical. Todo ello presentado por María Espejo.
20.20 SLAM DUNK, EL GRAN MATE.
20.45 XENA.
21.30 CIFRAS Y LETRAS.
22.00 CINE.
Luces de candilejas
23.30 LA NOCHE AL DÍA.

Radio Guadix
la radio que más da
escuchanos en internet desde cualquier lugar del mundo en
www.radioguadix.com
CADENA SER
101.8 fm

MARTES 22

TVE 1

06.00 NOTICIAS 24 HORAS. Se ofrece un resumen de noticias.
07.00 TELEDIARIO MATINAL.
09.00 LOS DESAYUNOS DE TVE.
10.15 SABER VIVIR. Espacio divulgativo.
11.30 ESTA MAÑANA. Espacio presentado por Pepa Bueno.
13.00 LA LISTA. Concurso presentado por Daniel Domenjó.
14.00 INFORMATIVO DE MADRID.
14.30 CORAZÓN DE PRIMAVERA. Magazine.
15.00 TELEDIARIO-1.
15.55 EL TIEMPO.
16.00 AMAR EN TIEMPOS REVUELTOS. Novela protagonizada por Hipólito Roldán, Luis Hostalot y Jorge Casalduero, entre otros.
17.20 MARINA. Telenovela protagonizada por Sandra Echevarría y Humberto Zurita.
18.25 ESPAÑA DIRECTO.
20.00 GENTE.
21.00 TELEDIARIO-2.
21.55 EL TIEMPO.
22.00 CINE.
(Título sin determinar)
00.00 COMANDO ACTUALIDAD. Programa de reportajes.
01.00 REPOR.
01.45 TELEDIARIO-3.
02.00 TVE ES MÚSICA.
02.30 NOTICIAS 24H.

LA 2

06.00 TELEDEPORTE.
06.30 THAT'S ENGLISH.
07.00 LEONART.
07.30 LOS LUNNIS. Espacio dedicado a los más pequeños de la casa.
09.30 AQUÍ HAY TRABAJO.
10.00 LA AVENTURA DEL SABER.
11.15 CUADERNOS DE PASO.
12.30 TELEDEPORTE 2.
13.30 COMECAMINOS.
15.30 SABER Y GANAR. Concurso presentado por Jordi Hurtado.
16.00 GRANDES DOCUMENTALES.
18.00 GOMAESPUMINGLISH.
18.05 LAS CHICAS GILMORE.
19.00 GOMAESPUMINGLISH.
19.05 ONE TREE HILL.
19.55 LA 2 NOTICIAS EXPRÉS.
20.00 LA GUERRA EN CASA.
20.35 SMALLVILLE.
21.30 SORTEO DE LA BONOLOTO.
21.35 CAMINO DEL CID.
22.45 DOCUMENTOS TV.
23.50 LA 2 NOTICIAS. Espacio informativo.
00.40 CÁMARA ABIERTA 2.0. Espacio informativo.
00.50 LEY Y ORDEN: ACCIÓN CRIMINAL.
01.45 REUNIÓN.
02.40 CINE DE MADRUGADA.
(Título sin determinar)
04.30 TVE ES MÚSICA.
05.30 TELEDEPORTE.

ANTENA 3

06.00 LAS NOTICIAS DE LA MAÑANA. Programa informativo de primera hora, que nos hace un resumen de noticias.
09.00 ESPEJO PÚBLICO. Espacio magazine.
12.30 LA RULETA DE LA SUERTE. Programa concurso que está presentado por el joven Jorge Fernández.
14.00 LOS SIMPSONS. Serie de dibujos animados.
15.00 NOTICIAS. Espacio informativo que hace un resumen de las noticias más importantes acontecidas hasta el momento de esta emisión. Además, incluye una sección dedicada al mundo del deporte.
16.00 LAS TONTAS NO VAN AL CIELO. Telenovela
17.00 PURA SANGRE. Telenovela
18.30 ¿QUIÉN QUIERE SER MILLONARIO?
19.15 EL DIARIO DE PATRICIA.
20.30 FÚTBOL. LIGA DE CAMPEONES. Liverpool-Chelsea.
22.30 LOS HOMBRES DE PACO.
02.15 NOTICIAS. Espacio de información general, tanto nacional como internacional.
02.30 SUPERNOVA.
05.00 REPETICIONES DE PROGRAMAS.

CUATRO

07.10 LOS ALGOS. Programa infantil.
08.50 EL ZAPPING DE SURFEROS.
09.120 ALERTA COBRA.
10.20 JAG: ALERTA ROJA.
12.15 LAS MAÑANAS DE CUATRO.
14.25 NOTICIAS CUATRO. Espacio informativo que ofrece un resumen de las noticias más destacadas acontecidas hasta el momento de esta emisión, tanto en territorio nacional como en el internacional. Además, la previsión meteorológica y las noticias del mundo del deporte.
15.15 FAMA ¡A BAILAR!: LA ESCUELA EN DIRECTO.
15.35 FAMA ¡A BAILAR!
17.25 ENTRE FANTASMAS.
18.20 ALTA TENSIÓN.
19.20 MONEY, MONEY.
20.30 NOTICIAS CUATRO. Incluye la el sorteo de la ONCE.
21.30 EL HORMIGUERO.
22.15 HOUSE. *Medio lelo.* House se enfrenta al caso de un paciente muy especial: un excelente pianista con daños en el cerebro que descubrió sus maravillosas aptitudes para la música tras sufrir un accidente con diez años.
01.05 NOCHE HACHE.
02.15 CUATROSFERA.
03.25 MARCA Y GANA.
05.55 SHOPPING.

TELECINCO

06.30 INFORMATIVOS TELECINCO.
09.00 LA MIRADA CRÍTICA.
10.45 EL PROGRAMA DE ANA ROSA.
14.00 KARLOS ARGUIÑANO EN TU COCINA.
15.00 INFORMATIVOS TELECINCO. Espacio informativo presentado por Hilario Pino y Marta Fernández.
15.30 LAS GAFAS DE ANGELINO.
16.30 OPERACIÓN TRIUNFO.
17.15 YO SOY BEA. Bea y Álvaro han vuelto a trabajar juntos, lo que despierta en ellos algunos recuerdos que creían olvidados. Cada uno afronta el reto de forma distinta: para Bea es la oportunidad de poner a prueba su fortaleza; para Álvaro es la manera de limar asperezas. Por su parte, aconsejada por sus amigas Elena decide dar la cara ante Gutiérrez y se cita con él con el propósito de descubrir su identidad virtual como Cleopatra.
18.00 ESTÁ PASANDO. Magazine presentado por Lucía Riaño y Emilio Pineda.
20.15 PASAPALABRA. Concurso
20.55 INFORMATIVOS TELECINCO.
21.30 ESCENAS DE MATRIMONIO.
22.15 OPERACIÓN TRIUNFO.
00.15 EL CHAT DE OT.
02.15 AQUÍ SE GANA.

laSEXTA

07.00 BUENAFUENTE.
08.00 YUYU HAKUSHO.
08.25 TELETIENDA. Espacio de tipo comercial.
08.55 DESPIERTA Y GANA.
09.55 COCINA CON BRUNO OTEIZA.
10.25 SÉ LO QUE HICISTEIS... (Repetición)
12.00 JAG: ALERTA ROJA.
12.55 CRÍMENES IMPERFECTOS.
14.20 LASEXTA NOTICIAS. Informativo
14.55 PADRE DE FAMILIA.
15.25 SÉ LO QUE HICISTEIS... Espacio de humor.
17.00 ME LLAMO EARL.
17.30 PRISON BREAK. *Ya*
18.30 NAVY CIS.
19.20 JAG: ALERTA ROJA.
20.20 LASEXTA NOTICIAS.
20.55 SMS.
21.25 EL INTERMEDIO.
22.00 BONES. Serie. Hoy se emiten los capítulos: *Un Judas crucificado* y *El hombre de la celda.*
00.00 BUENAFUENTE.
01.20 LOS SOPRANO. Intérpretes: James Gandolfini, Edie Falco, Nancy Marchand. Hoy: *El Rat Pack.* Tony prepara una fiesta de bienvenida a su primo, al que acaban de conceder la libertad condicional.
02.30 GANAS DE GANAR.
06.00 GENOMALAB.

CANAL SUR

07.00 NOTICIAS PRIMERA HORA.
08.30 LA ENTREVISTA.
09.00 BUENOS DÍAS, ANDALUCÍA. Informativo
09.30 MIRA LA VIDA.
12.30 WALKER.
13.25 CONTRAPORTADA.
14.00 CANAL SUR NOTICIAS. Informativo general, con especial atención a las noticias de Andalucía. Presentan: Juan Carlos Roldán. Información deportiva: Ángel Acién.
15.30 ACORRALADA.
16.50 LA TARDE CON MARÍA. Con María del Monte.
18.15 ANDALUCÍA DIRECTO.
19.55 LA TARDE MUSICAL.
20.30 CANAL SUR NOTICIAS. Ofrece las noticias nacionales e internacionales acontecidas hasta este momento. Presentan: Carlos María Ruiz. Información deportiva: Victoria Romero.
21.50 ARRAYÁN.
22.20 RATONES COLORAOS. Programa de entrevistas presentado por Jesús Quintero.
00.30 VISTA PÚBLICA.
01.30 CANAL SUR NOTICIAS. Informativo.
01.50 ESPACIO DE CONSUMO.
01.55 PAN DEL CIELO.
02.05 ANDALUCÍA ES SU NOMBRE.

CANAL 2 ANDALUCÍA

07.30 LA BANDA.
09.10 FIESTA TV.
09.35 EL CLUB DE LAS IDEAS.
10.00 EMPLEA2.
10.45 TELESIGNO.
11.15 ANDALUCÍA VIVA.
12.00 TELENOTICIAS.
12.20 ANDALUCÍA, UN PUEBLO CON LEGADO.
12.50 FRECUENCIA 04.
13.30 CIFRAS Y LETRAS.
14.00 LA BANDA. Programa infantil con secciones de concursos, pruebas de habilidad y conocimientos, actuaciones musicales... Incluye las series: *Cocodrilos al rescate, Magical Doremi, Doraemon, Kiteretsu, Spirou, Jacob Two Two, Xiaolin Shodown, El club de los pijamas.* Incluye Informativo juvenil *Acerca-T.*
18.20 FIESTA TV.
20.20 SLAM DUNK, EL GRAN MATE.
20.45 HÉRCULES.
21.30 CIFRAS Y LETRAS. Concurso que aúna la diversión en familia con la posibilidad de poner a prueba nuestra capacidad intelectual. Presenta: Goyo González.
22.00 CINE.
(Título sin determinar)
23.40 LA NOCHE AL DÍA.
00.10 ES POSIBLE.
00.40 EL PÚBLICO LEE.

L A T E L E V I S I Ó N

MIÉRCOLES 23

TVE 1

07.00 TELEDIARIO MATINAL. Espacio informativo.
09.00 LOS DESAYUNOS DE TVE.
10.15 SABER VIVIR.
11.30 ESTA MAÑANA. Espacio presentado por Pepa Bueno.
13.00 LA LISTA.
14.00 INFORMATIVO TERRITORIAL.
14.30 CORAZÓN DE PRIMAVERA. Crónica de sociedad presentada por Anne Igartiburu.
15.00 TELEDIARIO-1.
15.55 EL TIEMPO.
16.00 AMAR EN TIEMPOS REVUELTOS.
17.20 MARINA.
18.25 ESPAÑA DIRECTO.
20.00 GENTE.
21.00 TELEDIARIO-2.
21.55 EL TIEMPO.
22.00 CINE.
(Título sin determinar)
00.30 9 DE CADA 10. Espacio presentado por Tony Clapés. Dos equipos formados por humoristas o personajes populares competirán comentando los resultados de diversas encuestas y estudios de opinión.
01.45 TELEDIARIO.
02.00 TVE ES MÚSICA. Espacio musical.
02.30 NOTICIAS 24 HORAS. Espacio informativo.

LA 2

06.00 TELEDEPORTE.
06.30 THAT'S ENGLISH.
07.00 LEONART. Espacio divulgativo.
07.30 LOS LUNNIS. Espacio dirigido a los más pequeños de la casa.
09.30 AQUÍ HAY TRABAJO.
10.00 LA AVENTURA DEL SABER
11.15 CUADERNOS DE PASO.
12.30 TELEDEPORTE 2.
13.30 COMECAMINOS.
15.30 SABER Y GANAR.
16.00 GRANDES DOCUMENTALES.
18.00 GOMAESPUMINGLISH.
18.05 LAS CHICAS GILMORE.
19.00 GOMAESPUMINGLISH.
19.05 SERIE POR DETERMINAR.
19.55 LA 2 NOTICIAS EXPRÉS.
20.00 LA GUERRA EN CASA.
20.35 SMALLVILLE.
21.30 SORTEO DE LA BONOLOTO.
21.35 MUJERES DESESPERADAS.
23.25 MUCHACHADA NUI.
00.00 LA 2 NOTICIAS. Espacio informativo.
00.50 CÁMARA ABIERTA 2.0. Reportajes
01.00 PROGRAMA POR DETERMINAR AÚN.
02.30 OLYMPIC SERIES. Espacio deportivo.
03.30 CINE DE MADRUGADA.
(Título sin determinar)
05.00 TVE ES MÚSICA.
06.00 TELEDEPORTE.

ANTENA 3

06.00 LAS NOTICIAS DE LA MAÑANA.
09.00 ESPEJO PÚBLICO. Magazine diario presentado por Susana Griso.
12.30 LA RULETA DE LA SUERTE. Programa concurso presentado por Jorge Fernández.
14.00 LOS SIMPSONS. Se ofrecen dos capítulos de esta serie de animación.
15.00 NOTICIAS.
16.00 LAS TONTAS NO VAN AL CIELO.
17.00 PURA SANGRE.
18.30 ¿QUIÉN QUIERE SER MILLONARIO?
19.15 EL DIARIO DE PATRICIA. Magazine presentado por Patricia Gaztañaga.
21.00 NOTICIAS. Espacio informativo presentado por Matías Prats. Los deportes corren a cargo de José Antonio Luque. Además incluye la información meteorológica de la mano de Roberto Brasero.
21.45 AL PIE DE LA LETRA.
22.15 EL INTERNADO.
00.00 TERRITORIO CHAMPIONS.
00.30 PROGRAMA POR DETERMINAR.
02.15 NOTICIAS.
02.30 SUPERNOVA.
05.00 REPETICIONES DE PROGRAMAS.

CUATRO

07.05 LOS ALGOS.
08.50 EL ZAPPING DE SURFEROS.
09.20 ALERTA COBRA.
10.20 JAG: ALERTA ROJA.
12.15 LAS MAÑANAS DE CUATRO.
14.25 NOTICIAS CUATRO. Espacio informativo en el que se resumen las noticias más importantes ocurridas hasta el momento de la emisión, tanto en el ámbito nacional como internacional. También cuenta un apartado dedicado al deporte y al tiempo.
15.15 FAMA ¡A BAILAR!: LA ESCUELA EN DIRECTO.
15.35 FAMA ¡A BAILAR!
17.25 ENTRE FANTASMAS. *Hijos de los fantasmas.*
18.20 ALTA TENSIÓN.
19.20 MONEY, MONEY. Programa concurso.
20.30 NOTICIAS CUATRO. Este informativo incluye el sorteo del Combo de la ONCE.
21.30 EL HORMIGUERO. Espacio de humor.
22.15 CUESTIÓN DE SEXO. *La oportunidad.*
23.40 CUENTA ATRÁS.
01.15 NOCHE HACHE.
02.20 CUATROSFERA.
03.20 MARCA Y GANA. Programa concurso.
05.50 SHOPPING.

TELECINCO

06.30 INFORMATIVOS TELECINCO.
09.00 LA MIRADA CRÍTICA.
10.45 EL PROGRAMA DE ANA ROSA. Magazine
14.00 KARLOS ARGUIÑANO EN TU COCINA.
15.00 INFORMATIVOS TELECINCO.
15.30 LAS GAFAS DE ANGELINO. Magazine presentado por Carmen Alcayde.
16.30 OPERACIÓN TRIUNFO. Resumen
17.15 YO SOY BEA. Novela.
18.00 ESTÁ PASANDO. Magazine presentado por Lucía Riaño y Emilio Pineda.
20.15 PASAPALABRA. Concurso presentado por Christian Gálvez.
20.55 INFORMATIVOS TELECINCO.
21.30 ESCENAS DE MATRIMONIO.
22.15 HOSPITAL CENTRAL. Comienza una nueva temporada, con las incorporaciones de Fran Perea como el doctor Trujillo, Juana Acosta en el personaje de Sofía Carrillo, María Barranco como la enfermera Manuela Montoro y Waldo Jaramillo en el papel de David Andrade.
00.00 EL JUEGO DE VIDA. Concurso.
01.00 EL COLECCIONISTA (DE IMÁGENES) NOCHE.
02.00 AQUÍ SE GANA.
03.15 INFOCOMERCIALES.
05.15 FUSIÓN SONORA.

laSEXTA

08.00 YUYU HAKUSHO.
08.25 TELETIENDA.
08.55 DESPIERTA Y GANA.
09.55 COCINA CON BRUNO OTEIZA.
10.25 SÉ LO QUE HICISTEIS... (Repetición)
12.00 JAG: ALERTA ROJA.
12.55 CRÍMENES IMPERFECTOS.
14.20 LASEXTA NOTICIAS. Presentado por Helena Resano.
14.55 PADRE DE FAMILIA.
15.25 SÉ LO QUE HICISTEIS... Programa presentado por Patricia Conde y Ángel Martín.
17.00 ME LLAMO EARL.
17.30 PRISON BREAK.
18.30 NAVY CIS. *Esqueletos.*
19.20 JAG: ALERTA ROJA.
20.20 LASEXTA NOTICIAS. Espacio informativo.
20.55 SMS.
21.25 EL INTERMEDIO. Espacio de humor.
22.00 SÉ LO QUE HICISTEIS...
00.00 BUENAFUENTE. Espacio magazine presentado por Andreu Buenafuente como presentador.
01.20 THE OFFICE. Serie protagonizada por Steve Carrell, Rainn Wilson, Juan Krasinski, Jenna Fischer.
02.15 GANAS DE GANAR. Programa concurso.
06.00 LO MEJOR DE LASEXTA.

CANAL SUR

07.00 NOTICIAS PRIMERA HORA. Espacio informativo.
08.30 LA ENTREVISTA.
09.00 BUENOS DÍAS, ANDALUCÍA.
09.30 MIRA LA VIDA.
12.30 WALKER.
13.25 CONTRAPORTADA. Crónica de sociedad.
14.00 CANAL SUR NOTICIAS. Espacio informativo. Resumen de las noticias acontecidas en lo que va de jornada, tanto nacionales como internacionales. Además, ofrece información meteorológica y deportiva.
15.30 ÁNGEL REBELDE.
16.15 ACORRALADA. Telenovela
16.50 LA TARDE CON MARÍA. Magazine presentado por María del Monte.
18.15 ANDALUCÍA DIRECTO. Espacio de información.
19.55 LA TARDE MUSICAL.
20.30 CANAL SUR NOTICIAS. Resume las últimas noticias acontecidas hasta el momento.
21.50 ARRAYÁN. En el capítulo de hoy, un atracador con máscara de payaso secuestra el hotel.
22.20 ROCÍO, CASI MADRE. Serie andaluza.
23.25 MEJOR LO HABLAMOS.
01.00 EUROPA ABIERTA.
01.30 CANAL SUR NOTICIAS.

CANAL 2 ANDALUCÍA

07.00 CANAL ANDALUCÍA TURISMO. Reportajes
07.30 LA BANDA. Espacio infantil, que incluye nuevos capítulos de diversas series.
09.10 FIESTA TV. (Repetición)
09.35 EL CLUB DE LAS IDEAS. Espacio educativo.
10.00 REPETICIONES DE PROGRAMAS.
12.00 TELENOTICIAS.
12.20 ANDALUCÍA, UN PUEBLO CON LEGADO.
12.50 FRECUENCIA 04.
13.30 CIFRAS Y LETRAS.
14.00 LA BANDA. Espacio dirigido a los más pequeños de la casa, que incluye nuevos capítulos de las siguientes series infantiles: *El oso de la casa azul, Tao Tao, Blanner y Flappy, Doraemon, Malo Corrigan, Garfield, Widget, Godzilla, Magical Do Re Mi, Underdog, Pokémon* y *Beyblade.*
18.20 FIESTA TV. Espacio dedicado al público joven.
20.20 SLAM DUNK, EL GRAN MATE. Dibujos animados.
20.45 HÉRCULES.
21.30 CIFRAS Y LETRAS.
22.00 COLGA2 CON MANU.
23.35 LA NOCHE AL DÍA.
00.05 REPETICIONES DE PROGRAMAS.

JUEVES 24

TVE 1

06.00 NOTICIAS 24 HORAS. Espacio informativo.
07.00 TELEDIARIO MATINAL.
09.00 LOS DESAYUNOS DE TVE.
10.15 SABER VIVIR. Espacio divulgativo.
11.30 ESTA MAÑANA.
13.00 LA LISTA.
14.00 INFORMATIVO TERRITORIAL.
14.30 CORAZÓN DE PRIMAVERA.
15.00 TELEDIARIO-1.
15.55 EL TIEMPO.
16.00 AMAR EN TIEMPOS REVUELTOS.
17.20 MARINA. Telenovela
18.25 ESPAÑA DIRECTO. Presentado por Pilar García Muñiz, que da paso a los reporteros desplazados al lugar de la noticia.
20.00 GENTE.
21.00 TELEDIARIO-2.
21.55 EL TIEMPO.
22.00 LA SEÑORA. En el capítulo de hoy, después de la conmoción provocada por la muerte de la marquesa, Gonzalo ve el camino abierto para acercarse más a Victoria y manipularla a su antojo.
23.35 BALAS DE PLATA. Presentado por Lorena Berdún, que entrevista en tono distendido a personas famosos, recordando con vídeos su vida y su trayectoria profesional.
01.45 TELEDIARIO-3.

LA 2

06.30 THAT'S ENGLISH.
07.00 LEONART.
07.30 LOS LUNNIS.
09.30 AQUÍ HAY TRABAJO.
10.00 LA AVENTURA DEL SABER
11.15 UN PAÍS EN LA MOCHILA.
12.30 TELEDEPORTE 2.
13.30 COMECAMINOS.
15.30 SABER Y GANAR. Concurso presentado por Jordi Hurtado.
16.00 GRANDES DOCUMENTALES.
18.00 GOMAESPUMINGLISH.
18.05 LAS CHICAS DE GILMORE.
19.00 GOMAESPUMINGLISH.
19.05 SERIE POR DETERMINAR.
19.55 LA 2 NOTICIAS EXPRÉS.
20.00 LA GUERRA EN CASA.
20.35 SMALLVILLE.
21.30 SORTEO DE LA LOTERÍA PRIMITIVA Y LA LOTERÍA NACIONAL.
21.40 NO DISPAREN AL PIANISTA.
22.50 PADDOCK GP. Revista semanal dedicada a las carreras de motos, con imágenes de los mejores adelantamientos y aspectos mecánicos.
23.45 LA 2 NOTICIAS.
00.35 DÍAS DE CINE. Espacio cinematográfico.
01.40 CONCIERTOS DE RADIO 3.
02.40 CINE DE MADRUGADA.
(Título sin determinar)
05.00 TVE ES MÚSICA.

ANTENA 3

06.00 LAS NOTICIAS DE LA MAÑANA. Informativo, con Luis Fraga y Lydia Balenciaga.
09.00 ESPEJO PÚBLICO. Programa magazine, presentado por Susana Griso.
12.30 LA RULETA DE LA SUERTE. Programa concurso presentado por Jorge Fernández.
14.00 LOS SIMPSONS. Se ofrecen dos capítulos de esta serie de animación: *Radio Bart y Lisa, el oráculo.*
15.00 NOTICIAS. Espacio informativo.
16.00 LAS TONTAS NO VAN AL CIELO.
17.00 PURA SANGRE.
18.30 ¿QUIÉN QUIERE SER MILLONARIO?
19.15 EL DIARIO DE PATRICIA. Magazine presentado por Patricia Gaztañaga.
21.00 ANTENA 3 NOTICIAS.
21.45 AL PIE DE LA LETRA.
22.15 EL SÍNDROME DE ULISES. *Pingarrona Woman.*
01.00 360 GRADOS. Espacio presentado por Roberto Arce.
02.15 NOTICIAS. Espacio informativo.
02.30 SUPERNOVA. Programa concurso.
05.00 REPETICIONES DE PROGRAMAS.

CUATRO

07.10 LOS ALGOS.
08.50 EL ZAPPING DE LOS 'SURFEROS'.
09.20 ALERTA COBRA.
10.20 JAG: ALERTA ROJA.
12.15 LAS MAÑANAS DE CUATRO. Con Concha García Campoy.
14.25 NOTICIAS CUATRO.
15.15 FAMA ¡A BAILAR!: LA ESCUELA EN DIRECTO.
15.35 FAMA ¡A BAILAR!
17.25 ENTRE FANTASMAS.
18.20 ALTA TENSIÓN.
19.20 MONEY, MONEY.
20.30 NOTICIAS CUATRO. Espacio informativo presentado por Iñaki Gabilondo que, además, de ofrecernos un resumen de las noticias más destacadas en lo que va de jornada, incluye el sorteo del cupón de la ONCE.
21.30 EL HORMIGUERO. Espacio capitaneado por Pablo Motos.
22.15 ENTRE FANTASMAS. *Falso méidum y Resentimiento.*
00.15 MAESTROS DEL TERROR. Serie de la que hoy podremos ver el capítulo: *El fin del mundo en 35 mm.*
01.25 NOCHE HACHE.
02.35 CUATROSFERA.
03.25 MARCA Y GANA. Programa concurso.
05.45 SHOPPING.

TELECINCO

06.30 INFORMATIVOS TELECINCO.
09.00 LA MIRADA CRÍTICA.
10.45 EL PROGRAMA DE ANA ROSA. Magazine
14.00 KARLOS ARGUIÑANO EN TU COCINA.
15.00 INFORMATIVOS TELECINCO.
15.30 LAS GAFAS DE ANGELINO.
16.30 OPERACIÓN TRIUNFO. Resumen
17.15 YO SOY BEA. El affaire Nacho-Cayetana sigue su curso: él intenta explicarse ante la joven por la situación creada con la modelo Noemí, pero ella no le escucha y le advierte que no consentirá que convierta la casa en una fiesta constante.
18.00 ESTÁ PASANDO. Magazine presentado por Lucía Riaño y Emilio Pineda.
20.15 PASAPALABRA. Concurso presentado por Christian Gálvez.
20.55 INFORMATIVOS TELECINCO.
21.30 ESCENAS DE MATRIMONIO. Espacio de humor.
22.15 LA QUE SE AVECINA. *Un universo, un peluquín y una reunión de tupper-sex.*
01.00 EL COLECCIONISTA (DE IMÁGENES NOCHE).
02.15 NOCHE DE SUERTE.
03.15 INFOCOMERCIALES.
06.15 FUSIÓN SONORA.

laSEXTA

08.00 YUYU HAKUSHO.
08.25 TELETIENDA.
08.55 DESPIERTA Y GANA.
09.55 COCINA CON BRUNO OTEIZA.
10.25 SÉ LO QUE HICISTEIS... (R)
12.00 JAG: ALERTA ROJA.
12.55 CRÍMENES IMPERFECTOS.
14.20 LASEXTA NOTICIAS.
14.55 PADRE DE FAMILIA.
15.25 SÉ LO QUE HICISTEIS...
17.00 ME LLAMO EARL.
17.30 PRISON BREAK. *Subdivisión.*
18.30 NAVY CIS. *Hombre de hielo.* Un hombre supuestamente congelado reacciona cuando van a hacerle la autopsia.
19.20 JAG: ALERTA ROJA.
20.20 LASEXTA NOTICIAS.
20.55 SMS.
21.25 EL INTERMEDIO.
22.00 PRISON BREAK. *Esperando una llamada.* Scofield pide a T-Bag que le ayude a conseguir el móvil de Lechero para llamar a Sara. A cambio él no dirá nada acerca de sus delitos cometidos en el pasado.
23.00 THE UNIT. Hoy se ofrece el capítulo titulado: *Pandemoium 2.*
00.00 BUENAFUENTE. Con Andreu Buenafuente.
02.15 GANAS DE GANAR. Programa concurso.
06.00 LO MEJOR DE LASEXTA.

CANAL SUR

07.00 NOTICIAS PRIMERA HORA.
08.30 LA ENTREVISTA.
09.00 BUENOS DÍAS, ANDALUCÍA. Informativo
09.30 MIRA LA VIDA.
12.30 WALKER.
13.23 CONTRAPORTADA.
14.00 CANAL SUR NOTICIAS. Espacio informativo en el que se resumen las noticias más importantes ocurridas hasta el momento de la emisión, tanto en el ámbito nacional como en el internacional.
15.30 ÁNGEL REBELDE.
16.15 ACORRALADA. Telenovela.
16.50 LA TARDE CON MARÍA.
18.15 ANDALUCÍA DIRECTO.
19.55 LA TARDE CON MARÍA.
20.30 CANAL SUR NOTICIAS. Resumen de las noticias ocurridas durante el día, tanto en el ámbito nacional como en el internacional, presentadas por Keka Conesa y Carlos María Ruiz. En los deportes, Victoria Romero.
21.40 PREVISIONES DEPORTE AVENTURA.
21.50 ARRAYÁN.
22.25 SUPERCINE SIN CORTES.
(Título sin determinar)
00.30 THE EYES.
01.30 CANAL SUR NOTICIAS. Espacio informativo en el que se resumen las noticias más importantes.

CANAL 2 ANDALUCÍA

07.00 CANAL ANDALUCÍA TURISMO. Canal temático.
07.30 LA BANDA. Espacio dedicado a los más pequeños de la casa.
09.05 FIESTA TV. (R)
09.35 EL CLUB DE LAS IDEAS. Espacio dedicado al mundo de la educación.
10.00 ANDALUCÍA MÁGICA. Espacio de reportajes.
10.25 1.001 NOCHES. (Repetición)
12.00 TELENOTICIAS. Espacio informativo.
12.20 ANDALUCÍA, UN PUEBLO UN LEGADO.
12.50 FRECUENCIA 04.
13.30 CIFRAS Y LETRAS. (Repetición)
14.00 LA BANDA. Incluye las series: *Hello Hoobs, Los Hoobs, Mi osito, Mirmo, Doraemon, Isidoro, Ninja Hatori, Kiteretsu, El sargento Keroro* y *Tsubasa.*
18.20 FIESTA TV. Magazine juvenil presentado por María Espejo.
20.20 SLAM DUNK, EL GRAN MATE. Serie
20.45 HÉRCULES.
21.30 CIFRAS Y LETRAS. Programa concurso presentado por Goyo González.
22.00 ANDALUCÍA CON ESTILO.
23.00 GENERACIONES.
23.50 LA NOCHE AL DÍA.

Usted podrá encontrar la edición digital de Wadi-as información
en www.wadi-as.es
Esté informado puntualmente de la actualidad
accitana y de la comarca en www.wadi-as.es
Wadi-as
SEMANARIO DE LA COMARCA DE GUADIX
información

VIERNES 25

TVE 1

06.00 NOTICIAS 24 HORAS. Espacio informativo.
07.00 TELEDIARIO MATINAL.
09.00 LOS DESAYUNOS DE TVE.
10.15 SABER VIVIR.
11.30 ESTA MAÑANA. Espacio magazine.
13.00 LA LISTA. Concurso presentado por Daniel Domenjó.
14.00 INFORMATIVO TERRITORIAL.
14.30 CORAZÓN DE PRIMAVERA. Espacio magazine presentado por Anne Igartiburu, que comenta las noticias del mundo de los famosos. Incluye secciones de belleza y moda.
15.00 TELEDIARIO-1.
15.55 EL TIEMPO.
16.00 AMAR EN TIEMPOS REVUELTOS.
17.20 MARINA.
18.25 ESPAÑA DIRECTO.
20.00 GENTE.
21.00 TELEDIARIO-2.
22.00 YA TE VALE. Presentado por Gemma Nierga. Chicos de diferentes colegios opinan sobre los temas más controvertidos y polémicos de la actualidad y realizan diversas preguntas a dos invitados famosos que estarán en el plató.
23.35 CINE.
(Título sin determinar)
01.45 TELEDIARIO-3.

LA 2

07.00 LEONART.
07.30 LOS LUNNIS.
09.30 AQUÍ HAY TRABAJO.
10.00 UNED.
11.15 CUADERNOS DE PASO.
12.30 TELEDEPORTE 2.
13.30 COMECAMINOS.
15.30 SABER Y GANAR.
16.00 GRANDES DOCUMENTALES.
17.45 JARA Y SEDAL.
18.15 GOMAESPUMINGLISH.
18.20 BRICOLOCUS.
18.50 MUCHOVIAJE.
19.20 GOMAESPUMINGLISH.
19.25 SERIE POR DETERMINAR.
20.25 LA 2 NOTICIAS EXPRÉS.
20.30 EL TIEMPO DE LA 2.
20.35 SMALLVILLE.
21.30 LA SUERTE EN TUS MANOS.
21.50 VERSIÓN ESPAÑOLA. Con Cayetana Guillén Cuervo. Incluye la película:
Amor idiota
00.45 LA 2 NOTICIAS EXPRÉS. Espacio informativo.
00.50 MIRADAS 2. Programa de tipo cultural.
01.25 LA MANDRÁGORA. Programa cultural.
02.00 CINE DE MADRUGADA.
(Título sin determinar)
04.00 TVE ES MÚSICA. Programa musical.
05.00 TELEDEPORTE.

ANTENA 3

06.00 LAS NOTICIAS DE LA MAÑANA.
09.00 ESPEJO PÚBLICO. Espacio infantil, presentado por Susana Griso.
12.30 LA RULETA DE LA SUERTE. Presentado por Jorge Fernández.
14.00 LOS SIMPSONS. *Homer solo y Bart, el amante.*
15.00 NOTICIAS.
16.00 LAS TONTAS NO VAN AL CIELO.
17.00 PURA SANGRE.
18.30 ¿QUIÉN QUIERE SER MILLONARIO?
19.15 DIARIO Y MEDIO.
21.00 NOTICIAS. Espacio informativo.
21.45 AL PIE DE LA LETRA. Está presentado por Javier Estrada.
22.30 ¿DÓNDE ESTÁS, CORAZÓN? Jaime Cantizano se encarga de la presentación de este espacio semanal en el que, junto a un amplio equipo de colaboradores, analiza los últimos siete días del mundo de los famosos, con entrevistas y reportajes a los personajes más conocidos por los telespectadores.
02.30 NOTICIAS. Espacio de información general.
02.45 ADIVINA QUIÉN GANA ESTA NOCHE.

CUATRO

07.10 LOS ALGOS.
08.50 EL ZAPPING DE 'SURFEROS'.
09.20 ALERTA COBRA.
10.20 JAG: ALERTA ROJA.
12.15 LAS MAÑANAS DE CUATRO. Magazine
14.25 NOTICIAS CUATRO.
15.15 FAMA ¡A BAILAR!: LA ESCUELA EN DIRECTO.
15.35 FAMA ¡A BAILAR!
17.25 ENTRE FANTASMAS. *La cuna se mecerá*
18.20 ALTA TENSIÓN. Programa concurso.
19.20 MONEY, MONEY. Programa concurso.
20.30 NOTICIAS CUATRO. Espacio informativo presentado por Iñaki Gabilondo que, además de ofrecernos un resumen de las noticias más destacadas en lo que va de jornada, incluye el sorteo del cupón de la ONCE.
21.30 AJUSTE DE CUENTAS. Vicens Castellano intenta subsanar la difícil situación de Carlos y Olga, que ya son padres con tan sólo 19 años y tienen unos ingresos bajísimos.
22.45 CALLEJEROS. Programa de reportajes.
00.20 GENTE EXTRAORDINARIA.
01.30 LAS VEGAS.
03.15 NBA.

TELECINCO

06.30 INFORMATIVOS TELECINCO.
09.00 LA MIRADA CRÍTICA.
10.45 EL PROGRAMA DE ANA ROSA. Espacio magazine. Con Ana Rosa Quintana, Óscar Martínez y Màxim Huerta.
14.00 KARLOS ARGUIÑANO EN TU COCINA.
15.00 INFORMATIVOS TELECINCO.
15.30 LAS GAFAS DE ANGELINO.
16.30 OPERACIÓN TRIUNFO. Resumen
17.00 YO SOY BEA. Telenovela. En el capítulo de hoy, aunque Bea tiene claros sus sentimientos hacia Álvaro no sabe cómo interpretar el beso que se han dado y decide hablar con él para poner las cosas en orden.
17.45 ESTÁ PASANDO. Magazine presentado por Lucía Riaño y Emilio Pineda.
20.15 PASAPALABRA. Concurso presentado por Christian Gálvez.
20.55 INFORMATIVOS TELECINCO. Presentado por Pedro Piqueras.
21.30 ESCENAS DE MATRIMONIO. Espacio de humor.
22.30 RÉPLICA.
00.00 MENTES CRIMINALES.
02.00 NOCHE DE SUERTE.
03.15 MÁS QUE COCHES.
03.45 EN CONCIERTO.
04.00 INFOCOMERCIALES.

laSEXTA

07.00 BUENAFUENTE. (R)
08.00 YUYU HAKUSHO.
08.25 TELETIENDA.
08.55 DESPIERTA Y GANA.
09.55 COCINA CON BRUNO OTEIZA.
10.25 SÉ LO QUE HICISTEIS... (Repetición)
12.00 JAG: ALERTA ROJA.
12.55 CRÍMENES IMPERFECTOS.
14.20 LASEXTA NOTICIAS.
14.55 PADRE DE FAMILIA.
15.25 SÉ LO QUE HICISTEIS...
17.00 ME LLAMO EARL.
17.30 PRISON BREAK.
18.30 NAVY CIS.
19.20 JAG: ALERTA ROJA.
20.20 LASEXTA NOTICIAS. Espacio informativo, que ofrece las noticias más destacadas.
20.55 ROBIN HOOD. Serie interpretada por Jonas Armstrong, Lucy Griffiths.
21.55 CINE.
Novio de alquiler
00.00 SHARK. *Caída en las desgracias.* Shark debe encontrar al culpable del asesinato de Víctor Burke, un profesor de universidad experto en informática.
01.00 TODOS ¡AHHH! CIEN. Espacio magazine.
02.35 GANAS DE GANAR. Programa concurso.
06.00 LO MEJOR DE LASEXTA.

CANAL SUR

07.00 NOTICIAS PRIMERA HORA.
08.30 LA ENTREVISTA.
09.00 BUENOS DÍAS, ANDALUCÍA.
09.30 MIRA LA VIDA. Magazine matinal de entretenimiento, humor y divulgación presentado por Silvia Medina y Mariló Maldonado.
12.30 WALKER.
13.25 CONTRAPORTADA. Crónica de sociedad.
14.00 CANAL SUR NOTICIAS. Espacio informativo.
15.30 ÁNGEL REBELDE. Telenovela.
16.15 ACORRALADA. Telenovela.
16.50 LA TARDE CON MARÍA. Incluye diversas secciones, entre ellas una tertulia de actualidad, un concurso musical y un espacio de encuentro para personas solitarias. Presenta: María del Monte.
18.15 ANDALUCÍA DIRECTO. Espacio informativo.
19.55 LA TARDE CON MARÍA.
20.30 CANAL SUR NOTICIAS. Resumen de las noticias ocurridas durante el día, tanto en el ámbito nacional como en el internacional, presentadas por Keka Conesa y Carlos María Ruiz.
21.05 PREVISIONES DEPORTE AVENTURA.
21.10 LOS REPORTEROS.
22.00 MENUDA NOCHE.
00.00 PROGRAMA SIN DETERMINAR.

CANAL 2 ANDALUCÍA

07.00 CANAL ANDALUCÍA TURISMO.
07.30 LA BANDA. Programa infantil, con secciones de concursos, pruebas de habilidad y conocimientos, actuaciones musicales... Incluye nuevos capítulos de las siguientes series: *Martin Mistery, Doraemon* y *Tommy y Oscar.*
09.10 FIESTA TV. (R)
09.35 EL CLUB DE LAS IDEAS. Espacio infantil.
10.00 ESPACIO PROTEGIDO.
11.00 ANDALUCÍA DE CARRERAS.
11.30 CARLOS LLANDRÉS EN ÁFRICA.
12.00 TELENOTICIAS.
12.20 ANDALUCÍA, UN PUEBLO CON LEGADO.
12.50 FRECUENCIA 04.
13.30 CIFRAS Y LETRAS. (R)
14.00 LA BANDA. Incluye las series: *Hello Hoobs, Los Hoobs, Mi osito, Mirmo, Doraemon, Isidoro, Ninja Hatori, Kiteretsu, El sargento Keroro* y *Tsubasa.*
18.20 FIESTA TV.
20.20 SLAM DUNK, EL GRAN MATE.
20.45 HÉRCULES.
21.30 CIFRAS Y LETRAS. Programa concurso presentado por Goyo González.
22.00 CINE.
(Título sin determinar)
23.35 LA NOCHE AL DÍA.

Edita: **Grupo Información**

C/ Duque de Gor, 9, 2ºB.
18500 Guadix.
Tel: 958 662 933. Fax Redacción: 958 662 933
www.wadi-as.es
E-mail: wadiasinformacion@gmail.es
wadias2000@terra.es
Viernes, 18 de abril de 2008

Wadi-as información

www.publicaciones delsur.net

'Día de la Lectura'

La concejalía de Cultura ha organizado una serie de actividades para conmemorar el Día del Libro bajo el título "Día de la lectura"

Numerosas actividades para conmemorar el día del Libro, algunas de ellas en el IES Padre Poveda.
FOTOS: R. GARRIDO CUERVA

A. PÉREZ• Guadix

La concejala de Cultura y Educación del ayuntamiento de Guadix, Marina Sánchez, dio a conocer el martes el programa de actividades diseñado desde ambas concejalías, en colaboración con la delegación de Educación, para conmemorar este viernes el Día del Libro. Tal y como detalló la edil, en torno a 1.300 niños de Guadix y de toda la comarca tomarán parte en estas actividades pensadas para fomentar entre los más jóvenes tanto la lectura como la escritura.

La jornada del viernes se iniciará con una recepción de todos los participantes en la plaza de las Palomas, lugar desde el que se distribuirán por grupos para tomar parte en las diferentes propuestas.

Una de ellas es la conferencia que la novelista gallega de gran influencia entre los adolescentes, María Menéndez Pontes, ofrecerá en el teatro Mira de Amescua para alumnos de secundaria en un primer turno y de primaria en una segunda sesión. Paralelamente se desarrollarán cuatro pases de un cuentacuentos en el hall del teatro dirigido a alumnos de primaria.

Por otro lado, se realizarán una serie de circuitos literarios en el que escolares de Guadix mostrarán a otros niños y niñas una visión diferente de la ciudad paseando por ella a través de sus autores para descubrir los lugares más emblemáticos para las poetisas de Al Andalus, Mira de Amescua, Fray Antonio de Guevara, Pedro Antonio de Alarcón o Antonio Enrique. Para la organización de esta actividad, un grupo de 40 estudiantes ha estado trabajando intensamente de forma previa con la coordinación de la profesora Iluminada Jiménez y de Manuel Amezcua, para ser ellos mismos los que hagan de guías para el resto de participantes.

Otras de las actividades destacadas del viernes será la realización a partir de las doce del mediodía desde el patio del Ayuntamiento del programa literario "La gruta de los libros" que un grupo de alumnos del IES Padre Poveda viene desarrollando desde hace meses en Radio Guadix Cadena Ser con la coordinación de su profesores. Como es habitual, en él serán los propios chicos y chicas los que departirán sobre el mundo de los libros y su influencia en nuestra realidad cotidiana. Todas las actividades del viernes estarán amenizadas por espectáculos de teatro de calle a cargo de la compañía Teatro para un Instante.

El mismo viernes se cerrará el plazo de presentación de trabajos del concurso de relatos breves en torno a la alimentación dirigido a alumnos de quinto y sexto de primaria que se está desarrollando en los diferentes centros escolares con la coordinación de la concejalía de Educación del consistorio accitano.

Por último, la concejala de Educación y Cultura informó de la organización de la exposición "En torno a Pedro Antonio de Alarcón" que se instalará en el salón de actos del IES Padre Poveda y que se inauguró el jueves 17 de abril.

En ella se mostrarán distintas facetas de la vida y la obra del insigne escritor accitano. La muestra está especialmente dirigida a alumnos de secundaria y de bachillerato de Guadix y su comarca.

Se trata, en palabras de Marina Sánchez, "de un día muy completo y de gran diversidad en el que serán protagonistas los más jóvenes, ya que son el futuro. Queremos favorecer la comunicación entre diferentes centros, el intercambio de experiencias, fomentar la lectura y la escritura, mostrar nuestra ciudad y ponerla en valor. Por eso invito a la ciudadanía de Guadix a disfrutar con los niños y niñas este viernes de todo lo que se ha programado".

LO VEO ASÍ

La unión es la fuerza

por PITY ALARCÓN

Thomas Carlyle escribió que "sólo en un mundo de hombres sinceros es posible la unión" y yo espero que las fuerzas sociales y políticas que están empujando, por separado, para que se celebre en Guadix la fase de ascenso a la Liga LEB de bronce—CB Salmerón, grupo de gobierno del Ayuntamiento de Guadix, PSOE de Guadix, Diputación de Granada y Junta de Andalucía—sean lo suficientemente sinceros como para olvidarse de partidismos y "mirar juntos en la misma dirección" con un objetivo común; hacer que Guadix sea escenario de la Fase de Ascenso a la Liga LEB de Bronce que se desarrollará del 22 al 25 del próximo mes de mayo.

Y muestro mis dudas, no sobre la sinceridad de todos hacia el proyecto y sí sobre ser capaces de ese mirar unidos, porque el interés partidista jamás ha forjado uniones verdaderas, así es que confiamos en que todos tengan claro que cuando el objetivo es bueno para la comunidad tienen que hacer un esfuerzo de unión, no para estar juntos y sí para hacer algo juntos por los demás. Por ejemplo, por esta ciudad, Guadix, que tanto sabe de trenes perdidos y de sueños por cumplir.

Y este es el momento de "coger" este importante tren de promoción. De dar a conocer las cosas que merecen la pena de aquí y de olvidarse de rivalidades pueblerinas que a nada conducen. Ahora hay un proyecto ilusionante para la ciudad y es el momento de empujar todos. Con fuerza, dejando atrás mezquindades de sitios pequeños.

Si siempre se ha tenido claro que cualquier poder que no se basa en la unión es débil ahora todos los que, por separado, han enviado escritos a los distintos organismos públicos para conseguir para Guadix la celebración de este acontecimiento, tienen que unir sus fuerzas para demostrar a la Federación Española de Baloncesto que hay ilusión para hacerlo posible. Que todos tienen el mismo objetivo. El CB Salmerón se lo merece, porque mantener un equipo de baloncesto aquí y hacer la campaña que ha hecho exige de todos un gesto de generosidad.

pityalarcon@ono.com