Wadi-as información

SEMANARIO DE LA COMARCA DE GUADIX

Año VIII. Número 406 • 15 de enero de 2010 • 1 Euro

El Guadix rompe su buena racha al caer ante el Maracena en casa (0-3)

Los Trotanoches comienzan la nueva temporada

El Grupo Salmerón Guadix inicia la segunda vuelta con victoria

INFRAESTRUCTURAS SUBESTACIÓN ELÉCTRICA

Adjudicadas las obras de la subestación eléctrica del Parque Empresarial Príncipe Felipe

INVERSIÓN

Las obras tienen una inversión prevista en torno a los cuatro millones de euros y un plazo de ejecución de diez meses

OFERTA

La propuesta de la empresa adjudicataria, Cobra, rebajaba el presupuesto en unos 400.000 euros

Federación de mujeres.

La Federación de Mujeres de la comarca de Guadix recibe una subvención

■ La Federación de Mujeres de la comarca de Guadix "Sulayr" ha recibido estos días la resolución del Instituto Andaluz de la Mujer de la Consejería de Igualdad y Bienestar Social de la Junta de Andalucía por la que recibe una subvención de 3.000 euros para gastos de mantenimiento, funcionamiento y actividades generales.

Página 9

El PSOE analiza el estado de las obras del Plan E y Proteja

Página 3

Abrasevisto Teatro consigue bastante éxito con su última obra

Página 4

Finaliza el proyecto de cooperación Trogloditismo Vivo

Página 6

Caja Granada ayuda a impulsar el desarrollo rural

Página 8

PÍCARO

La nieve cayó con fuerza en Guadix

Tras una madrugada del sábado al domingo especialmente fría con temperaturas de cinco grados bajo cero, la nieve se resistía a aparecer en la Ciudad Episcopal, pero finalmente las previsiones se cumplieron. Alrededor de las cuatro de la tarde, la nieve empezó a caer con fuerza en Guadix y las principales calles de la ciudad accitana quedaron sepultadas bajo un manto blanco.

PROYECTOS

Purullena hace balance de los proyectos para este próximo año

Página 12

SUCESOS

La lluvia de la semana pasada provoca el derrumbe de una cueva en Marchal

Página 11

AYUDAS

Superficie de plantas solares instalada en Andalucía

Página 13

acTualidad Guadix

■ LAAGENDADELASEMANA

Fin de semana ■ La Concejalía de Fiestas del Ayuntamiento de Guadix, representada por Encarnación Molero, ha programado un concurso de luminarias, carrozas y caballerías para las Fiestas de

■■■ ADJUDICACION

El Ayuntamiento de Guadix adjudica las obras de la subestación eléctrica del Parque Empresarial Príncipe Felipe

■ La propuesta de la empresa adjudicataria, Cobra, rebajaba el presupuesto de salida en unos 400.000 euros y el plazo de ejecución en dos meses

A.P.

El alcalde de Guadix dio a conocer la adjudicación de las obras de la subestación eléctrica.

A. PÉREZ • Guadix

■ El Ayuntamiento de Guadix procedía el pasado viernes a la adjudicación de las obras de la subestación eléctrica del Parque Empresarial Príncipe Felipe con una inversión prevista en torno a los cuatro millones de euros y un plazo de ejecución de diez meses.

Así lo ha anunciado esta semana el alcalde accitano, Santiago Pérez López, en una intervención en la que ha destacado el hecho de que con esta adjudicación el Ayuntamiento garantiza el cumplimiento de los compromisos adquiridos con Mercadona, al tiempo que garantiza el suministro eléctrico en este Parque Empresarial "que se convertirá en un lugar de empleo y de futuro".

En este sentido, el primer edil ha recordado que uno de los proyectos estrella de este año va a ser la construcción de una serie de naves industriales para emprendedores en el citado polígono a través de la figura del Vivero de Empresas y con una inversión que se sitúa en torno al millón de euros.

"Dada la situación actual y la gran demanda de naves que existe entre el empresariado local, creemos que es un proyecto muy necesario para el que merece la pena hacer esta apuesta y esta inversión", ha añadido Pérez López.

Por su parte, el concejal de Hacienda y Personal, Jesús Lorente, ha señalado que supone una gran satisfacción la adjudicación de la subestación eléctrica del PP6 "porque era un tema pendiente que había que resolver y se trata del motor fundamental para que el PP6 despegue".

Lorente ha agradecido tanto la labor de los técnicos municipales en todo el proceso de adjudicación de estas obras "que, con el IVA incluido, se sitúan en torno a los cuatro millones de euros de inversión", como la de Endesa en Granada "por el asesoramiento que hemos recibido".

Jesús Lorente ha informado que la empresa adjudicataria, Cobra, rebajaba en su propuesta unos 400.000 euros con respecto al presupuesto de inversión de partida y reducía de un año a diez meses el plazo de ejecución de las obras de la subestación.

"Con esta adjudicación damos cumplimiento al compromiso que el Ayuntamiento tenía con la Consejería de Innovación y ahora esperamos que ellos también cumplan con lo que se comprometieron en su día", ha concluido el edil.

■■■ OBRAS

Adjudicada la redacción del proyecto de un nuevo tramo de la autovía A-308 Iznalloz - Darro

■ La Consejería de Obras Públicas y Transportes ha adjudicado por importe de 553.300 euros la redacción del proyecto del tramo 5 de la autovía A-308 Iznalloz-Darro, que conecta con la A-92 en la provincia de Granada. El proyecto, para este tramo de unos 7 kilómetros y que soporta un tráfico de 5.600 vehículos diarios, será realizado por la empresa Imca, Ingenieros y Arquitectos, SA en un plazo de 14 meses. La inversión estimada para las obras es de 26,7 millones de euros. La nueva A-308 evitará que el tráfico de largo recorrido que se dirige del interior a la costa, o viceversa, tenga que dar un rodeo por Granada capital, lo que supone en la actualidad la molestia de entrar en el área metropolitana. Además, la autovía supondrá un recorte de 22,5 kilómetros de recorrido y un ahorro de tiempo de 10 minutos. De esta forma, la nueva autovía A-308 de Iznalloz a Darro pone en contacto dos infraestructuras de alta capacidad, como son la A-92 de Granada a Almería y a Murcia por Guadix, y la A-44 de Jaén a Granada.

Actualmente está en plazo de redacción el proyecto del primer tramo entre la A-44 y el enlace Este de Iznalloz, que dará acceso a Guadahortuna a través de la carretera A-323. Por su parte, el tramo 5 comienza en la intersección de la carretera A-308 con la GR-4103 a Huélago y termina en el enlace que se proyecta en la intersección de la nueva autovía A-308 con la A-92, en el término municipal de Darro. El proyecto deberá definir las nuevas estructuras necesarias para el enlace con la A-92, el de Darro y con la GR-4103 de Huélago Sur. Además, se deberá resolver la transversalidad de la autovía, con estructuras en los pasos de caminos y arroyos. En las inmediaciones del inicio del tramo se encuentra la estación de ferrocarril Huélago - Darro - Diezma y a partir de este punto comienza la duplicación de la calzada de la A-308 hasta la A-92, en variante para evitar la población de Darro, lo que supondrá un incremento evidente de la seguridad vial y de la calidad de vida de los habitantes de esta ciudad.

La Autovía A-308 de Iznalloz a Darro está prevista en el Plan de Infraestructuras para la Sostenibilidad del Transporte en Andalucía (PISTA 2007 - 2013) y supondrá una inversión aproximada para el Gobierno andaluz de más de 150 millones de euros.

premios se dividirán en tres categorías con un total de 15 premios que se repartirán de la siguiente forma: En la categoría de luminarias: 1º Premio: 300 euros; 2º Premio: 150 euros; 3º Premio: 100 euros; 4º y 5º Premio: 50 euros; 6º,7º,8º,9º y 10º

Premio: 20 euros En categoría de carrozas: 1º Premio: 100 euros; 2º Premio: 70 euros; 3º Premio: 50 euros. En caballerías: 1º Premio: 70 euros; 2º Premio: 60 euros; 3º Premio: 50 euros; 4º Premio: 40 euros; 5º Premio: 30 euros; 6º y 7º Premio: 20 euros .Para disfrutar

de una forma más segura de las Fiestas de San Antón, el Ayuntamiento de Guadix no permitirá luminarias en zonas asfaltadas, empedradas o enlosadas.

■■■ FESTEJOS

Este fin de semana se celebra la festividad de San Antón

■ La Concejalía de Fiestas del Ayuntamiento de Guadix, representada por Encarnación Molero, ha programado un concurso de luminarias, carrozas y caballerías para las Fiestas de San Antón, que se celebrarán el próximo sábado 16 de enero.

Los premios se dividirán en tres categorías con un total de 15 premios que se repartirán de la siguiente forma:

- En la categoría de luminarias: 1º Premio: 300 euros; 2º Premio: 150 euros; 3º Premio: 100 euros; 4º y 5º Premio: 50 euros; 6º,7º,8º,9º y 10º Premio: 20 euros
- En categoría de carrozas: 1º Premio: 100 euros; 2º Premio: 70 euros; 3º Premio: 50 euros.
- En caballerías: 1º Premio: 70 euros; 2º Premio: 60 euros; 3º Premio: 50 euros; 4º Premio: 40 euros; 5º Premio: 30 euros; 6º y 7º Premio: 20 euros.

Para disfrutar de una forma más segura de las Fiestas de San Antón, el Ayuntamiento de Guadix no permitirá luminarias en zonas asfaltadas, empedradas o enlosadas.

En los demás lugares, los responsables deberán echar una capa de arena de aproximadamente 30 centímetros de espesor, mientras que el diámetro de la hoguera no deberá de sobresalir del cerco de la capa de arena.

Además, no se permitirán luminarias junto a edificaciones o habitáculos, debiéndose retirar éstas al menos 25 metros de distancia.

De igual modo, todas las luminarias, tanto participantes en el concurso o no, deberán de proveerse de su correspondiente seguro y autorización municipal que garantice evitar cualquier incidencia tanto en Guadix como en sus anejos.

Esta solicitud se podrá retirar desde hoy lunes 11 de enero y hasta el próximo día 15 (ambos inclusive) en la Secretaría de Alcaldía del Ayuntamiento de Guadix.

El domingo 17 de enero por la mañana, tendrá lugar la tradicional procesión del santo por los alrededores de la ermita de San Antón. Esta tendrá lugar en torno a las doce de la mañana, una vez finalizada la misa previa en honor al santo.

■■■ DENUNCIA

El Grupo Socialista de Guadix denuncia el estado de las calles donde se están llevando a cabo obras

■ Los socialistas consideran califican las obras de de "abandonadas e inseguras" y de "un auténtico monumento a la chapuza"

A.P.

Los concejales socialistas en su intervención ante los medios de comunicación.

A.P. • Guadix

■ El secretario general del PSOE accitano, Patricio Lozano, el vicesecretario, Iván López Ariza, y la secretaria de Organización, Iluminada Jiménez, han comparecido esta semana ante los medios de comunicación para denunciar el estado "lamentable" de las zonas donde se están ejecutando las obras de los Fondos de Inversión Local y los fondos Proteja.

Patricio Lozano ha calificado de "abandonadas e inseguras" las obras y de "un auténtico monumento a la chapuza". Así ha criticado la gestión que está llevando a cabo el equipo de gobierno con las mimas y ha recordado cuando se estaban llevando a cabo las obras de Medina Olmos, que por entonces el PP estaba en la oposición "y masacraban día tras día con las críticas sobre su ejecución al alcalde socialista de entonces. Tres años después, estamos viendo la incapacidad para gestionar obra pública del PP, ya que tienen a la ciudad abierta en canal y sin respuesta". Así ha explicado que las obras en la calle Álvaro de Bazán, avenida Pedro de Mendoza y Huerta Milla se encuentran en una situación "lamentable durante demasiado tiempo, y responsabilizamos de ello al máximo dirigente del Ayuntamiento, el alcalde de Guadix. No hay elementos de seguridad, ni para los vecinos ni para los conductores, es una constante improvisación, con cambios en el sentido de la circulación, etc... .". Asimismo ha criticado que no hay mantenimiento de las calles durante las obras, de tal forma que ha habido zonas con mucho barro donde los vecinos apenas si han podido andar por ellas.

En este aspecto ha redundado Iluminada Jiménez, denunciando la imposibilidad de los vecinos de muchas zonas de realizar su vida cotidiana, e incluso de poder salir a la calle. De igual forma ha criticado que la situación de las calles ha perjudicado al comercio, especialmente por su nulo mantenimiento, que ha impedido que las personas pudieran realizar sus comprar con tranquilidad.

Iván López Ariza ha sido el encargado de denunciar otro aspecto diferente de las obras, en este caso el incumplimiento de plazos. Las obras de Álvaro de Bazán y Pedro de Mendoza deberían de haber finalizado hace varias semanas y aún siguen en marcha. Esto demuestra, para López Ariza, la nula capacidad de gestión que tiene el equipo de gobierno. Además vuelven a criticar que las obras no han creado el empleo que debían, objetivo fundamental de estos fondos, ni riqueza en las empresas locales, ya que las grandes obras han sido adjudicadas a empresas foráneas.

Respuesta del equipo de gobierno

El alcalde de Guadix, Santiago Pérez López (PP), acompañado del primer teniente de alcalde y concejal de Seguridad, José Antonio González Alcalá, y del concejal de Hacienda y Salud, Jesús Lorente, salió al paso de las declaraciones del PSOE que denunciaban el mal estado de las calles en obras en la ciudad accitana donde se están ejecutando las obras de los Fondos de Inversión Local y los fondos Proteja. Santiago Pérez aseguró que "llevamos un mes largo en el que no cesa de llover y eso todo el mundo lo entiende, salvo el Partido Socialista. La lluvia de alguna manera está entorpeciendo las tareas del Ayuntamiento en cuanto a las obras que estamos llevando a cabo. Las obras que estamos haciendo tienen un periodo de ejecución que estamos cumpliendo escrupulosamente, no hay ninguna obra a día de hoy que se haya salido de plazo". El alcalde recuerda que el Equipo de Gobierno ha querido acometer obras de gran calado e importancia "porque no queremos que Guadix sea un pueblo, sino una ciudad y para ello tenemos que acometer obras de ciudad de las que todos los accitanos nos sentamos satisfechos".

ARQUI- GUADIX, S.L.
C/ Manuel de Falla, 1 Bajo
Tfno: 958 663 295 Guadix

PROMO-ACCI, S.L.
C/ Manuel de Falla, 1 Bajo
Tfno: 958 663 295 Guadix

Taller Chapa y Pintura
MIGUEL
Pol. Ind. Parc 2 Manz 2
Tel 958/ 66 29 50 GUADIX

TEATRO

La compañía accitana Abresevisto Teatro cosecha un gran éxito con la obra "Siempre la eternidad a destiempo"

■ La compañía ha elaborado una dramaturgia propia mediante proyecciones documentales de la época y grabaciones filmadas por el grupo

Detalle del tríptico anunciador de la obra.

A.P. Guadix

■ La compañía accitana Abresevisto Teatro, lleva representando desde el pasado mes de junio la obra "Siempre la eternidad a destiempo" , cuyo autor y director es Enrique Torres, y que tiene como tema central un recorrido por el tema de la memoria histórica. La compañía ha elaborado una dramaturgia propia que ambienta, mediante proyecciones documentales de la época y grabaciones filmadas por el grupo, la España convulsa del verano del 36 y la España de los primeros años de la democracia. Con una banda sonora, fotografía, grabaciones y demás recursos escénicos propios, se recrea con fidelidad, rigor histórico y desde un punto de vista muy humano, una obra de ficción que bien pudiera retratar a tantísimas otras historias reales.

Tal y como se describe la obra se trata de "una propuesta escénica híbrida entre la proyección cinematográfica retrospectiva y el desarrollo de escenas dramáticas "in situ", que cuenta una historia cuyos protagonistas, varias generaciones de mujeres de una misma familia y un hombre desaparecido en la Guerra Civil, nos recuerdan una realidad no tan lejana como para que su eco no resuene aún hoy, en la actualidad. Una historia que narra básicamente una relación rota por los sucesos violentos de un contexto histórico aún no asimilado por nuestra sociedad".

La obra cuenta con un amplio reparto de actores de la zona: Mª Dolores Martínez, Asunción Hidalgo, Lucia Torres, Yolanda Jiménez, Getsemany Valenzuela, Pepe Cuevas, Juan Manuel Urendez y Juan Manuel Martínez, todos ellos bajo la dirección de Enrique Torres y con el montaje de Daniel Gutierrez.

Hasta la fecha se ha representado en varios municipios de la provincia de Granada, cosechando bastante éxito. Es por ello que desde la compañía se ponen a disposición de los ayuntamientos de la comarca accitana para poder representar esta obra "que no dejará a nadie indiferente", según señalan, para poderla representar en cada uno de los municipios.

La próxima cita de la compañía será en Peligros el próximo día 30 de enero. Para los próximos meses se representará en Albolote, Baza y Cullar Baza.

DENOMINACIÓN DE ORIGEN

La Denominación de Origen Protegida "Montes de Granada" ya cuenta con protección nacional

■ Con fecha 19 de diciembre se publicaba en el BOE, la Resolución de 16 de noviembre de 2009, de la Dirección General de Industria y Mercados Alimentarios, por la que se concede la protección nacional transitoria a la modificación del pliego de condiciones de la Denominación de Origen Protegida "Montes de Granada".

En este proyecto participaron hace tres años, los Grupos de Desarrollo Rural de la Comarca de Guadix y del Altiplano de Granada, con una subvención de 8500 euros para el estudio de ampliación de la D.O Aceites "Montes de Granada", gracias a las ayudas Leader + de Andalucía.

Se trata de una apuesta de futuro para la comercialización de los aceites de oliva virgen producidos en estas zonas, cuya trascendencia para la economía de estas comarcas es notable, ya que la zona proporciona cerca de 10.000 hectáreas de olivar y una producción de aceite media por campaña de 10 millones de kilos.

SALUD

Consejos de alimentación saludable para paliar los excesos de las fiestas navideñas

■ La Unidad Municipal de Salud y Consumo del Ayuntamiento de Guadix, dependiente de las concejalías de Salud y Consumo, ha elaborado un listado de recomendaciones dirigidas a fomentar una serie de hábitos saludables en la alimentación que pueden ayudar a superar los posibles excesos cometidos durante las pasadas fiestas navideñas. En el mismo se incluyen las siguientes recomendaciones:

- Solicitar información y asesoramiento profesional si se quiere iniciar una dieta de adelgazamiento. Se debe extremar la precaución con aquellas dietas o productos milagro que se publicitan como una opción ideal para conseguir una rápida pérdida de peso sin esfuerzo en poco tiempo, ya que esto provoca una serie de desequilibrios y perjuicios para la salud a corto y largo plazo. Se hace necesario recordar que la pérdida de peso debe ser un proceso gradual, controlado y sin riesgos para nuestra salud, para lo cual existen profesionales cualificados que pueden ayudarnos.
- Hay que aumentar la actividad física tanto en las actividades cotidianas como programando acciones de manera diaria y/o semanal que ayuden a reducir el sedentarismo.
- Es conveniente, previa valoración del profesional sanitario, realizarse un chequeo médico para conocer posibles descontroles existentes en la glucosa, colesterol, triglicéridos y tensión arterial entre otros factores, que pueden afectar a nuestra salud a corto y largo plazo.
- Vigilar el consumo indiscriminado de suplementos sin previa consulta a un profesional sanitario.
- Realizar cinco comidas diarias distribuidas en desayuno, media mañana, almuerzo, media tarde y cena. A media mañana y tarde se puede incluir un lácteo o derivado y/o fruta.
- En nuestra alimentación diaria hay que ingerir cereales, lácteos y sus derivados, verduras y hortalizas, frutas, aceite de oliva y agua.
- En nuestra alimentación semanal se debe incluir la carne, pescado, huevos, legumbres y frutos secos.
- Reducir el consumo de aquellos alimentos ricos en grasas saturadas, que deben ingerirse de manera ocasional, tales como bollería y repostería industrial, embutidos, dulces y mantequilla.
- Utilizar el aceite de oliva, si es posible virgen extra, para la elaboración, aderezo y fritura de los platos que conforman el menú semanal y diario.

Presentación de la campaña.

CONSUMO

El Ayuntamiento de Guadix edita 2.500 dípticos de la campaña “La mejor defensa para tus compras”

A.P.• Guadix

■ El Ayuntamiento de Guadix repartirá entre el 15 de enero y el 10 de febrero 2.500 dípticos informativos de la campaña “La mejor defensa para tus compras” puesta en marcha con el fin de acercar la Oficina Municipal de Consumo y los servicios que ofrece a todos los ciudadanos.

Uno de los objetivos que la OMIC se plantea para este año 2010 es superar las 350 visitas recibidas a lo largo de 2009 para seguir potenciando al máximo la protección de los derechos de los consumidores. Así lo ha dado a conocer la concejala de Consumo, Laura Serrano, en una rueda de prensa en la que también han estado presentes el alcalde accitano, Santiago Pérez López, y el concejal de Salud, Hacienda y Personal, Jesús Lorente.

La campaña pretende informar de una manera atractiva y práctica sobre las funciones de la oficina, las distintas temáticas de consumo que se abordan y los medios de contacto. Cada uno de los 2.500 dípticos elaborados incluye además un imán que proporciona los datos básicos de contacto con la OMIC. La iniciativa se enmarca en el programa de acciones de la Unidad de Salud y Consumo creada tras la aprobación de la Junta Local de Gobierno del pasado 18 de septiembre. Dependiente de las concejalías de Salud y Consumo, esta unidad engloba estructuralmente a la propia OMIC y a la Escuela Municipal de Salud y Consumo.

Según han informado los ediles, en la actualidad se encuentra en fase de elaboración la memoria de la OMIC correspondiente al año 2009 que será presentada en breve aunque, a rasgos generales, ya se puede afirmar que "se obtiene un balance muy positivo de su funcionamiento y gestión tanto por lo que se refiere al número de expedientes iniciados en 2009 como por las actuaciones y relaciones institucionales establecidas con otras administraciones a través del programa Edúcate en consumo que desarrolla la concejalía de Consumo".

En este sentido, se ha aprobado también en Junta de Gobierno Local la Carta de Servicios de la OMIC para contar con una herramienta para que los servicios que se prestan a los ciudadanos sean de calidad. Así, entre los compromisos de calidad de la OMIC, la concejala ha destacado los siguientes:

- Atender las consultas presenciales con un tiempo medio de espera de diez minutos entre consumidores.
- Responder las demandas de información realizadas por escrito en un plazo máximo de tres días desde la recepción en la OMIC.
- Dar traslado de las reclamaciones y denuncias ante el organismo competente en un plazo máximo de tres días desde la recepción en la OMIC.
- Realizar acciones de educación al consumidor para difundir el conocimiento de sus derechos y deberes y las formas adecuadas de ejercerlos.
- Contestar a las quejas y sugerencias en un plazo máximo de veinte días.
- Realizar una encuesta anual de satisfacción dirigida al usuario.
- Atender las consultas telefónicas sobre asuntos de consumo en el mismo día en que sean formuladas.
- Informar presencialmente en materia de consumo sin necesidad de pedir cita.
- Disponer de un fax y una dirección de correo electrónico mediante los que se podrán recibir consultas.
- Enviar la documentación sobre consumo y publicaciones de interés que les sean solicitadas por los usuarios en un plazo de seis días hábiles desde la petición.

Tal y como se recuerda en los dípticos informativos elaborados para acercar este servicio a los ciudadanos, la OMIC de Guadix abre al público los lunes y miércoles de diez y media a una y media en la Biblioteca Pública Municipal, aunque también se puede contactar con ella a través del teléfono 958.664.138, el fax 958.66.93.19, el correo electrónico omic.guadix@gmail.com o mediante escrito en el Registro General del Ayuntamiento

Laura Serrano ha aprovechado la comparecencia para informar de la participación de Guadix en el VII Congreso de Voluntariado que se celebrará los próximos 12 y 13 de febrero en Sevilla. Según han confirmado desde la organización a la edil, Guadix estará presente en la mesa redonda "Propuestas para la gestión del voluntariado desde la diversidad" con una ponencia que ofrecerá la propia Laura Serrano. La presencia de nuestra ciudad se verá completada con un stand y una ponencia del técnico de Salud y Consumo. Tal y como ha recordado la edil, Guadix ha estado presente en este Congreso en los dos años anteriores.

TALLER

Plazo de inscripción para el segundo trimestre del taller de autoestima que se impartirá de enero a marzo

■ El Centro Municipal de Información a la Mujer (CMIM) del Ayuntamiento de Guadix mantendrá abierto a lo largo de esta semana el plazo de inscripción del segundo trimestre del taller de autoestima que se impartirá de enero a marzo bajo el título: “Despertando nuestras diosas”.

La celebración de este segundo taller llega tras el éxito del primero, desarrollado de octubre a diciembre bajo el título:”Sólo el amor no basta”. Conviene recordar que en la presente edición del taller se habían programado tres cursos de autoestima, uno por trimestre, ofreciendo a las mujeres la opción de inscribirse en los que deseen.

Las plazas para este segundo trimestre son limitadas, por lo que se anima a las interesadas a inscribirse cuanto antes en el propio CMIM, dependiente de la concejalía de Mujer y Políticas de Igualdad representada por Mª Carmen Alcalá.

Como en el trimestre anterior, está prevista la organización en dos grupos, uno que se reunirá los lunes y otro que se dará cita los martes, por lo que hay que elegir grupo.

El horario será, en ambos casos, de cinco a siete de la tarde en la primera planta del Liceo Accitano.

Tal y como se informa desde el propio CMIM, en este segundo taller "trabajaremos la intuición, utilizaremos nuestra inteligencia emocional, descubriremos nuestro poder interior, nuestra energía. En definitiva, si quieres puedes llegar a vivir tu vida como tú la diseñes, no como te la diseñen".

El último de los cursos programados se celebrará entre abril y junio con el título:”Buscando el cielo en la tierra” y estará dirigido a enseñar a las participantes "a ejercer su libertad, tomar decisiones, resolver conflictos y conectar con su esencia".

BIBLIOTECA

Continúan las propuestas culturales de la biblioteca municipal

■ La Biblioteca Pública Municipal José Asenjo Sedano de Guadix inicia el año con nuevas sesiones de varias de sus propuestas permanentes. En concreto, el pasado martes se retomó en su horario habitual el cuentacuentos, que durante las fiestas navideñas ha tenido varias citas matinales. Y lo hizo con un atractivo añadido, ya que fue el grupo de teatro de Huéneja, ganador de la última edición del Certamen de Teatro del Marquesado, el que se encargó de esta sesión. Lo hizo con la obra de La Cenicienta, en concreto con una versión de Javier Coronas de su libro “No me cuentes cuentos”.

Por otro lado, la Biblioteca continúa con el desarrollo de actividades organizadas para fomentar la asistencia de personas de todas las edades a sus instalaciones. Así, a la cita del cuentacuentos del segundo martes de cada mes se suma la proyección el segundo miércoles de cada mes de algunas de las mejores obras teatrales del mítico programa Estudio 1, que se emitió en Televisión Española en plena época dorada de los espacios dramáticos, realizados la mayoría de las veces en riguroso directo.

La primera sesión de este ciclo tuvo lugar el pasado 9 de diciembre y el miércoles día 13 tuvo lugar la segunda. En esta ocasión se proyectó “Felicidad conyugal”, de Tolstoi, a partir de las siete de la tarde en el salón de actos. El programa continuará mensualmente hasta junio según el siguiente calendario, siempre con acceso libre para todo el que desee asistir:

- 10 de febrero de 2010: "Doce hombres sin piedad" de Rose.
- 10 de marzo de 2010: "La vida es sueño" de Calderón.
- 14 de abril de 2010: "Don Juan Tenorio" de Zorrilla.
- 12 de mayo de 2010: "El avaro" de Molière.
- 9 de junio de 2010: "Casa de muñecas" de Ibsen.

PROYECTOS

Finaliza el proyecto de cooperación transnacional Trogloditismo Vivo. Estrategias para su Pervivencia

REDACCIÓN. Guadix

■ El pasado día 15 de diciembre finalizaba el plazo de ejecución del proyecto de cooperación transnacional Trogloditismo Vivo: Estrategias para su Pervivencia, financiado por el Ministerio de Medio Ambiente y Medio Rural y Marino en el marco de la Red Rural Nacional. Este proyecto, que ha contado con la colaboración de 16 socios nacionales e internacionales finaliza cumpliendo los objetivos marcados en cuanto a impulsar el desarrollo socioeconómico del hábitat en cuevas y su entorno y promover su protección y promoción como recurso turístico, como parte integrante del patrimonio de los territorios implicados. Con una financiación de 400.000 euros se han llevado a cabo distintas actuaciones entre las que destacan la búsqueda de socios participantes, la creación y mantenimiento de una herramienta ad-hoc (http://www.troglos.eu), los programas de formación específica en materia de cooperación, la elaboración de material audiovisual, promocional y de asistencia telemática, etc. Como resultado general de este proyecto en todos los territorios destaca el valor añadido que supone la cooperación respecto a los resultados finales que podrían obtener en el caso de acciones individuales; la especial incidencia en las acciones de difusión e información entre la población, a través de las distintas actividades y productos planteados, lo que ha supuesto un incremento notable del conocimiento de la población del proyecto y del significado de trogloditismo, obteniéndose importantes niveles de participación en la mayor parte de los actos celebrados; el incremento de personal técnico cualificado para el trabajo en acciones de cooperación y puesta en valor del patrimonio troglodítico, a partir de las distintas acciones de formación que se han llevado a cabo y la consolidación de un grupo de trabajo y la creación de una red estable de intercambio cultural entre los socios participantes.

Por último destacar la creación de un germen de asociación en el sector empresarial turístico, que, aunque de manera desigual según territorios, ha tomado conciencia del trogloditismo como recurso y comenzado a trabajar de manera conjunta en la creación de redes y clubes de producto turístico. Dicho grupo de trabajo reunirá a empresarios de las distintas zonas participantes. Sin duda actuaciones que contribuirán a colocar al patrimonio troglodítico en el lugar en que se merece, vinculándolo a la mejora socioeconómica de los propios territorios desde su aprovechamiento sostenible.

G.P.

Una de las actividades del proyecto.

AYUDAS

Nuestra comarca recibirá una dotación presupuestaria de 900.000 euros correspondientes al desarrollo de la Ley de Desarrollo Sostenible del Medio Rural

■ Se trata de unos fondos que recibirá nuestra comarca gracias al desarrollo de la Ley para el Desarrollo Sostenible del Medio Rural, que será cofinanciada por el Ministerio de Medio Ambiente y Medio Rural y Marino y la Comunidad Autónoma de Andalucía.

Esta ley estatal se aplicará en Andalucía en 11 zonas consideradas prioritarias por sus índices de ruralidad, entre ellas nuestra comarca, que según acuerdo de Gobierno, contará con una dotación presupuestaria de 900.000 euros para la aplicación de la citada Ley.

Se diseñará un Plan de Zona para atender las necesidades de cada territorio, previo establecimiento de un sistema de participación real y efectiva de las corporaciones locales, la población y los agentes económicos, sociales y medioambientales, que será clave para el desarrollo de esta Ley.

Las actuaciones previstas incluyen el apoyo al empleo, infraestructuras, servicios básicos, energías renovables, TIC, gestión del agua, seguridad ciudadana, educación, cultura, protección social, igualdad, urbanismo y vivienda, conservación de la naturaleza y gestión sostenible de los recursos naturales.

Sede del GDR Comarca de Guadix.

TRANSPORTE AÉREO

El Grupo de Desarrollo Rural de Guadix trabajará para la coordinación de las acciones de vuelo en la provincia de Granada

■ El pasado martes día 15 de diciembre, personal técnico del GDR de Guadix participó en una jornada informativa sobre Vuelo Libre en la provincia de Granada.

Convocada por el Patronato de Turismo, esta jornada ha tenido como objetivo la coordinación de las acciones de vuelo en nuestra provincia y en ella han participado los GDRs de la provincia de Granada junto con Ayuntamientos, la Federación de Deportes Aéreos, el Patronato de Turismo de Granada y Turismo Andaluz.

Durante la sesión informativa tuvo lugar una presentación de la Acción Conjunta de Cooperación Leader +: Red de Espacios de Vuelo Libre en Andalucía, en la que participaron nueve GDRs andaluces, entre ellos el GDR de Guadix, y cuyo objetivo fue la puesta en valor de la actividad de vuelo en sus distintas modalidades como potenciador de un desarrollo rural sostenible.

Además se abordaron otras temáticas como Los Clubes de Producto: Vuelo Libre.

En este sentido la Consejería de Turismo de la Junta de Andalucía tiene previsto apoyar el Vuelo Libre en nuestra Comunidad, con la creación de un Club de Producto, pero para esto se han de adecuar las infraestructuras, ya que de las 39 zonas de que dispone nuestra provincia para la realización de esta actividad, existen todavía algunas que no se encuentran acondicionadas.

Por su parte, la Asociación de Vuelo Libre de Andalucía será la encargada de coordinar una comisión de trabajo en la provincia de Granada para estudiar la adecuación de las zonas de vuelo y adaptar así el Club de Producto. Además será la interlocutora entre el Patronato de Turismo y la propia Consejería.

Sobre los acuerdos tomados en esta sesión, cabe destacar que a finales de enero, se instará a otros Patronatos Andaluces a su participación en este proyecto, a través de la Asociación Vuelo Libre de Andalucía.

■■■ DESARROLLO

CajaGRANADA impulsa el desarrollo rural de la provincia

REDACCIÓN • Guadix

■ CajaGRANADA y los ocho Grupos de Desarrollo Rural (GDR) de la provincia de Granada suscribieron un convenio de colaboración por el que la entidad financiera aportará más de un millón de euros para impulsar las iniciativas que se enmarcan en el programa del Fondo Europeo Agrícola al Desarrollo Rural (FEADER), que tendrá una vigencia hasta 2015. Al acto de la firma asistieron el presidente de CajaGRANADA, Antonio Claret García, así como los presidentes de los ocho Grupos de Desarrollo Rural de Granada, entre ellos, Miguel Castellano, presidente del Grupo de Desarrollo Rural del Poniente, y de la Asociación para el Desarrollo Rural de Andalucía (ARA), que engloba a los 52 grupos de la Comunidad Autónoma. Junto a ellos, la directora general de Desarrollo Rural de la Junta, Isabel Aguilera, y el delegado de la Consejería de Agricultura y Pesca, Andrés Ruiz.

El convenio suscrito beneficiará a los Grupos de Desarrollo Rural del Altiplano (de la comarca de Huéscar); de la Comarca de Guadix; del Poniente Granadino (Loja); Alfanevada, (Arco Noreste); de la Vega-Sierra Elvira; de los Montes de Granada; del Valle de Lecrín-Temple-Costa y de la Alpujarra-Sierra Nevada.

CajaGRANADA, en virtud de los convenios firmados, aportará unos 21.000 euros anuales hasta 2015 a cada uno de los ocho Grupos de Desarrollo Rural de la provincia, que designan a CajaGRANADA como entidad que canalizará en exclusiva los fondos que se transfieran a las diferentes asociaciones. Entre los proyectos presentados por los Grupos de Desarrollo Rural para su ejecución figuran, en un alto porcentaje, los relacionados con programa "de género", así como los que favorecen el acceso laboral de jóvenes como emprendedores.

Además, CajaGRANADA pone a disposición de cada uno de los ocho Grupos de Desarrollo Rural beneficiados varias líneas de atención especial y de financiación preferente que incluye, entre otros, servicios específicos para autónomos o emprendedores, en condiciones muy ventajosas, como también acceso la amplia oferta de seguros de la Caja, líneas de avales, o, el paquete de productos conocido como "Extranómina", para los empleados de las diferentes organizaciones, que recoge la posibilidad de acceder a créditos en condiciones preferentes, hipotecas, o anticipos de nóminas.

En la firma de los convenios, la directora general de Desarrollo Rural de la Junta, Isabel Aguilera, significó la "extraordinaria" labor de los ocho grupos rurales granadinos, como generadores de empleo, riqueza y para "fijar la población" en el ámbito rural. Miguel Castellano, como presidente de la Asociación para el Desarrollo Rural de Andalucía, que aglutina a los 52 grupos de la comunidad autónoma, consideró que la firma de los convenios suponía un acto de "enorme trascendencia", al subrayar la importancia del trabajo que asumen los grupos que, en el anterior marco, generaron en la provincia de Granada unos 2.000 empleos directos.

CajaGRANADA ya respaldó el anterior Marco Comunitario de Apoyo, que comprendió el período 2000-2006, y la Iniciativa Comunitaria Leader Plus y Proder II. Como ejemplo del decidido apoyo de la Caja al desarrollo rural, en los dos últimos años del anterior marco fueron impulsados hasta 546 proyectos en la provincia de Granada con una inversión global de 18,58 millones de euros, de los que el 83,91 por ciento (unos 15,59 millones) fueron canalizados por CajaGRANADA, quien suscribió convenios con los ocho Grupos de Desarrollo Rural.

Convenio de colaboración con ARA

En el mismo acto, se procedió a la firma del convenio de colaboración entre CajaGANADA y la Asociación para el Desarrollo Rural de Andalucía (ARA), que aglutina a los 52 grupos de Desarrollo Rural existentes en la Comunidad Autónoma. El convenio fue suscrito por el presidente de la Caja. Antonio Claret García, y el presidente de ARA.

El convenio rubricado prevé que CajaGRANADA aporte hasta un total de 72.000 euros a la Asociación, a razón de 12.000 euros anuales durante la vigencia del acuerdo, que se extiende hasta 2015.

Junto a ello, la Caja facilitará a la Asociación una serie de servicios muy ventajosos para los empleados de ARA, como el conocido como "Extranónima". ARA, por su parte, se compromete a canalizar preferentemente los fondos que se le transfieran, a través de la Caja, que se convierte en entidad colaboradora de la Asociación.

La Asociación para el Desarrollo Rural de Andalucía se creó en noviembre de 1993 en un intento de gestionar coordinadamente y transferir las experiencias y conocimientos entre los Grupos de Desarrollo Rural que empezaban a trabajar con una filosofía innovadora de participación y enfoque "desde abajo hacia arriba" con intervención de los agentes públicos y privados sociales, económicos y culturales.

Desde un principio, los Grupos de Desarrollo han tratado de detectar recursos endógenos en el mundo rural, no basados exclusivamente en la agricultura y la ganadería, y que mediante la diversificación económica pudieran complementarse rentas así como crear y consolidar nuevos puestos de trabajo. En definitiva, generar riqueza en el medio rural en un intento de fijar la población en su entorno natural.

ARA aglutina y representa a la totalidad de Grupos de Desarrollo Rural que operan en el territorio andaluz encargados de gestionar las iniciativas comunitarias y programas de diversificación relacionadas con el desarrollo rural.

En cifras, la red andaluza de desarrollo rural agrupa a 52 GDRS lo que suponen el 50% de la población andaluza y el 90% de la superficie total de la comunidad autónoma. Se trata de la mayor red de desarrollo rural a nivel europeo y la única interlocutora válida entre los Grupos de Desarrollo Rural y la Administración.

Actualmente, ARA ocupa la Vicepresidencia primera de la Red Española de Desarrollo Rural (REDR) y está presente en todos aquellos foros, comités y demás eventos donde se planifica y decide la política de desarrollo rural, siendo la mayor asociación de Andalucía al representar a un importante número de agentes del territorio entre Ayuntamientos, asociaciones de empresarios, de jóvenes, mujeres, culturales o deportivas.

AYUDAS

La Federación de Mujeres de la Comarca de Guadix recibe una subvención de 3.000 euros para gastos de mantenimiento, funcionamiento y actividades

■ La Federación de Mujeres de la Comarca de Guadix se creó en el año 2004 en el seno de un programa sobre incorporación de la perspectiva de género en las actuaciones de desarrollo rural

Una reunión de la Federación de Mujeres de la comarca de Guadix.

A.P. Guadix

■ La Federación de Mujeres de la comarca de Guadix "Sulayr" ha recibido estos días la Resolución del Instituto Andaluz de la Mujer de la Consejería de Igualdad y Bienestar Social de la Junta de Andalucía por la que recibe una subvención de 3.000 euros para gastos de mantenimiento, funcionamiento y actividades generales.

En este sentido el próximo jueves 14 de enero tendrá lugar una Asamblea General Extraordinaria de las 21 asociaciones integrantes en dicha Federación cuyo orden del día girará en torno a la planificación de actuaciones a desarrollar en el marco de estas ayudas.

En esta Asamblea, que tendrá lugar en la sede del Grupo de Desarrollo Rural de Guadix a las 17:00 horas, se abordarán además otros temas de interés como la solicitud de adhesión de la Federación al Consejo Provincial de Igualdad entre mujeres y hombres y el establecimiento de un calendario de reuniones periódicas para el desarrollo y seguimiento de las actividades a desarrollar por la Federación durante este año 2010.

La Federación de Mujeres de la Comarca de Guadix se creó en el año 2004 en el seno de un programa sobre incorporación de la perspectiva de género en las actuaciones de desarrollo rural, gestionado por el GDR de Guadix gracias a las ayudas de la Consejería de Agricultura y Pesca de la Junta de Andalucía.

Hoy cuenta con 21 asociaciones adheridas, cuya última actuación ha consistido en la actualización del Plan de Igualdad entre mujeres y hombres de la comarca de Guadix.

Entre sus objetivos se encuentran: acceder a la población joven para sensibilizar y concienciar sobre la perspectiva de género, fomentando el asociacionismo, y englobar a todo el tejido asociativo comarcal de mujeres, que actualmente cuenta con 46 asociaciones.

EXPOSICIÓN

Arte y ciencia se unen para representar los 'Símbolos de Sierra Nevada' en el Parque de las Ciencias

■ En Sierra Nevada viven más de 20.300 especies animales y hasta 154 comunidades vegetales diferentes, una extraordinaria diversidad biológica que hace único al macizo nevadense y que, desde hoy y hasta el próximo 4 de abril, se refleja en 'Símbolos de Sierra Nevada: Emblemas de su Biodiversidad'. Se trata de una muestra producida por la Consejería de Medio Ambiente y el Parque de las Ciencias para mostrar a la sociedad la riqueza natural y cultural de su entorno más cercano y sensibilizarla en su conservación. La exposición llega en un momento muy especial, en el que se cumplen dos efemérides: el 20 aniversario del Parque Natural y el 10 aniversario del Parque Nacional y tiene como finalidad poner en valor los emblemas animales y vegetales de Sierra Nevada a través del arte y la ciencia. Así, el eje fundamental de la muestra está conformado por una colección de 23 esculturas de bronce producidas por el taller de la familia Moreno y en las que se representa la fauna más característica del macizo: desde pequeños y atractivos artrópodos, como la mariposa Apolo o una tijereta, ambos endemismos de Sierra Nevada; hasta algunas aves y mamíferos, característicos de las montañas, como el acentor alpino, el águila real, el topillo nival o el murciélago orejudo.

DIGITAL

Casi 700 ayuntamientos y entidades andaluces ofrecen gratuitamente la firma digital a los ciudadanos

■ La Consejería de Justicia y Administración Pública ha firmado convenios con el 88,13% de los ayuntamientos, diputaciones y universidades de Andalucía para que éstos puedan ofrecer gratuitamente a la ciudadanía la firma electrónica, que posibilita la realización de trámites administrativos por internet. Esto supone que un total de 698 instituciones y entidades ofrecen el usuario, a través de este certificado, la posibilidad de contactar con las administraciones a través de un ordenador y a cualquier hora, toda vez que se trata de un sistema de acreditación que permite verificar la identidad de las personas con el mismo valor que la firma manuscrita.

Así, el departamento que dirige Begoña Álvarez ha suscrito en este sentido convenios de colaboración con el 100% de los ayuntamientos de las provincias de Almería y Huelva para ofrecer a los ciudadanos la firma digital. El porcentaje de consistorios adheridos es también muy elevado en el caso de las provincias de Málaga (con un 99,03% de los municipios), Córdoba (96%), Jaén (89,69%) y Cádiz (88,63%). Les siguen Granada (con 75,59%) y Sevilla (un 69,53%).

Igualmente, la Consejería mantiene acuerdos de adhesión al proceso de implantación de administración electrónica con todas las diputaciones provinciales y las universidades públicas de Andalucía, a las que se suman también instituciones como el Parlamento de Andalucía, la Cámara de Cuentas o el Defensor del Pueblo Andaluz.

Estos acuerdos permiten incorporar la certificación de firma digital para que, de forma privada y segura, la ciudadanía tenga acceso a los trámites que las administraciones local, autonómica y central tienen telematizados sin tener que acudir personalmente al lugar para hacer la gestión. La modernización de los sistemas de gestión administrativa y calidad de los servicios, impulsada desde la Consejería a través del convenio suscrito con la Fábrica Nacional de Moneda y Timbre, se enmarca en la estrategia de cooperación tecnológica que está desarrollando la Junta en toda la comunidad autónoma con el fin de que otras instituciones y municipios desarrollen servicios telemáticos.

La certificación electrónica se puede adquirir de forma gratuita en las 1.397 oficinas de acreditación abiertas por la Consejería de Justicia y Administración Pública, en las que trabajan 3.818 registradores formados en la expedición de firmas.

AGENCIA

Paisaje de la región.

ARCHIVO

Vivienda y Universidad de Granada colaborarán para crear un archivo de imágenes históricas sobre el paisaje de la región

A.P..• Guadix

■ La Consejería de Vivienda y Ordenación del Territorio ha suscrito un convenio con la Universidad de Granada para elaborar un estudio que pretende avanzar en el desarrollo de acciones a favor de la protección, ordenación y gestión del paisaje. Para ello, este proyecto tendrá como principal objetivo constituir un archivo significativo de imágenes históricas de la región para las necesidades del Observatorio y Archivo de los Paisajes de Andalucía, un instrumento creado en el seno del Centro de Estudios Paisaje y Territorio, para el seguimiento de la evolución y características de este patrimonio natural.

De igual modo, el proyecto pretende diagnosticar el estado de estos recursos en los distintos ámbitos territoriales andaluces, con especial atención a Granada; realizar el seguimiento de los procesos con mayor incidencia en la configuración de los paisajes de la región y establecer un nexo de unión con la experiencia ya desarrollada en este aspecto dentro del proyecto europeo Interreg.

Bajo el título de 'El Observatorio y Archivo de los Paisajes de Andalucía', el estudio se desarrollará a lo largo de 24 meses de trabajo y estará coordinado por el Centro de Estudios Paisaje y Territorio, en el que participan tanto la Consejería de Vivienda como la Universidad de Granada, junto a otras nueve instituciones universitarias andaluzas. La Junta de Andalucía ha consignado para su elaboración un presupuesto próximo a los 150.000 euros.

El proyecto de investigación, que también cuenta con la financiación de los fondos FEDER, se desarrollará en varias fases de trabajo. En la primera parte del proyecto se llevará a cabo la recopilación de experiencias y de imágenes históricas del paisaje de la provincia de Granada, así como la delimitación de los ámbitos y lugares para la observación; mientras que en una segunda fase se culminarán los planteamientos metodológicos del Observatorio y Archivo de los Paisajes de Andalucía y se realizarán las observaciones en los ámbitos delimitados. En una última etapa se completará el archivo de imágenes históricas sobre los paisajes de la provincia de Granada y se confeccionará una guía con las observaciones y un sistema de indicadores.

Para llevar a cabo el estudio, la Consejería de Vivienda se compromete a asesorar al equipo investigador mediante el personal de la Secretaría General de Planificación y Desarrollo Territorial y a facilitar sus fondos de información técnica (normativa, planes y cartografía). Por su parte, la Universidad de Granada, se encargará de organizar el trabajo, formar el equipo de investigación, además de recopilar y preparar la información básica disponible para la realización del estudio.

COMERCIO

Más de un centenar de vecinos optan a los diez cheques-regalo sorteados por el Ayuntamiento de Guadix

■ La concejala de Comercio del Ayuntamiento de Guadix, Encarnación Molero Carmona, valora muy positivamente la participación registrada en la campaña En esta Navidad tu suerte se encuentra en los comercios de Guadix, destinada a fomentar las compras navideñas en el comercio accitano.

En total han sido 118 los consumidores que han participado en el sorteo de diez cheques-regalo de 120 euros.

Tal y como se determinaba en las bases, el pasado viernes 8 de enero se procedió a la apertura de la urna colocada en el patio del Ayuntamiento y a extraer los diez ganadores del sorteo. En los próximos días, desde la concejalía de Comercio se contactará con los ganadores para formalizar la entrega del cheque e informarles del procedimiento de utilización del mismo en los comercios de Guadix.

AYUDAS

La Junta de Andalucía concede ayudas de 3,1 millones para el desarrollo sostenible en Sierra Nevada y Doñana

■ La Consejería de Medio Ambiente de la Junta de Andalucía ha concedido ayudas destinadas a fomentar el desarrollo sostenible en las áreas de influencia socioeconómica de los espacios naturales de Doñana en la provincia de Huelva y Sierra Nevada, en Granada, por valor de 3,1 millones de euros. Estas subvenciones, van dirigidas tanto a iniciativas públicas como privadas en estos enclaves protegidos para promover su desarrollo socioeconómico y la conservación de su patrimonio natural.

Ampliar

Los beneficiarios son entidades, particulares, ayuntamientos, mancomunidades y empresas, cuyo objetivo es emprender proyectos orientados a la conservación y restauración del medio natural y al fomento de actividades económicas relacionadas con la prestación de servicios, atención a los visitantes y turismo o comercialización de productos naturales y artesanales, tal y como informó la Consejería del ramo en un comunicado.

Este año, las ayudas que ha entregado el Espacio Natural de Sierra Nevada asciende hasta los 2,1 millones de euros de los que 1,6 millones se han destinado a 69 colectivos, personas, empresas y ayuntamientos, lo que supone casi el 40 por ciento de todas las subvenciones destinadas a parques nacionales de Andalucía.

Por solicitantes, destacan que se han subvencionado 12 proyectos presentados por particulares por un importe de 232.356 euros --once de ellos en Granada con un presupuesto de 194.856 euros--. Aunque han sido los ayuntamientos los que más subvenciones han acumulado este año al concederse ayudas a 55 de los 73 proyectos presentados, de los cuales 38 pertenecen a la provincia de Granada.

Asimismo, 1,2 millones de euros que se destinan a los municipios --850.989 a entidades locales granadinas-- tienen como fin la conservación de caminos rurales y recuperación de senderos, el embellecimiento de núcleos urbanos, la rehabilitación de patrimonio así como la mejora en la recogida de residuos sólidos urbanos.

Las empresas del Espacio Natural, por su lado, han logrado que se les subvencione once proyectos por un total de 277.253 euros --diez de ellos en Granada por un importe de 268.246 euros--, muchos de ellos destinado a la mejora de los recursos turísticos. Y otras asociaciones como las comunidades de regantes u otras de diversos tipos han presentado 78 proyectos de los cuales se han subvencionado doce por un importe de 439.825 euros, de los que diez pertenecen a colectivos granadinos y tienen una ayuda de 363.619 euros.

La Junta ha concedido subvenciones a 21 proyectos para el fomento del desarrollo de los municipios de la provincia de Almería ubicados en el Espacio Natural de Sierra Nevada Natural y su área de influencia. Ayudas que ascienden a 508.024,2 euros y benefician a entidades, particulares, ayuntamientos y empresas de este parque.

En lo que respecta a estos 21 proyectos subvencionados en la convocatoria de ayudas, la mayor parte de ellos son iniciativas impulsadas por las entidades locales. En concreto, en este apartado han sido 17 los ayuntamientos beneficiados.

Asimismo, en el Espacio Natural Doñana, la Consejería subvenciona un total de 13 proyectos socioeconómicos por un importe de 940.000 euros. De este total, la mayor parte de las ayudas corresponde a iniciativas de entidades locales, también a ayuntamientos y empresas del área de influencia del Parque Nacional, con el objetivo de impulsar el desarrollo socioeconómico de su entorno y la conservación de su patrimonio natural.

Sierra Nevada.

Comarca

➤ El alcalde de Purullena, José Luis García Rufino, realiza una campaña solidaria y repasa los proyectos para el año 2010 ■ Página 12

➤ Andalucía aumenta hasta los 557.329 metros cuadrados la superficie solar térmica instalada ■ Página 13

■■■ SUCESOS

La lluvia de la semana pasada provoca el derrumbe de una cueva en Marchal, sin que se produjeran daños personales

■ El suceso provocó el desalojo de una cueva cercana, donde vive una familia con un anciano de ochenta años

A.P.

Desprendimiento que se produjo en Belerda.

RAMÓN UBRIC. Comarca

■ Si la semana anterior, la pedanía de Belerda era la protagonista con el derrumbe de parte de la Iglesia, en la mañana del pasado jueves en el pequeño pueblo de Marchal, a unos 10 kilómetros de Guadix, tenía lugar el derrumbe de una nueva casa cueva. La causa volvió a ser la fuerte lluvia que durante toda la madrugada del miércoles al jueves asoló con fuerza sobre toda la comarca accitana. Marchal es una localidad plagada de casas cuevas de aspecto troglodita y entre las ocho y media y las nueve menos cuarto de la mañana, los bomberos de Guadix recibieron la llamada del 112 para alertarles del derrumbe de una cueva. Por fortuna, cuando llegaron los bomberos, se dieron cuenta de que la cueva estaba deshabitada por lo que no hubo que lamentar daños personales. Solamente se procedió al desalojo de una cueva cercana, donde vive una familia con un anciano de ochenta años.

El primer teniente de alcalde y concejal de Seguridad del ayuntamiento de Guadix, José Antonio González Alcalá se refirió a las incidencias de los últimos días tanto en Belerda como en El Marchal: "Llevamos ya un nivel de lluvias que anda entre los 200-250 litros y tanta agua ha perjudicado especialmente a nuestra zona, con especial incidencia en la población de Belerda donde ha sido el caso más alarmante que está por el momento estancado y con resolución pronta porque se va a desmontar todo el desmonte que hay que llevar a cabo para garantizar el paso por la carretera. Pero eso no quita que otras incidencias como consecuencia de las abundancias de lluvias se hayan producido. Tengo en mi mesa distintos partes de bomberos y policía de derribos de muros de contención ya muy antiguos que se han caído en dirección a la Ermita Nueva, también se ha caído otro muro en el área de Servicios Sociales. Y como incidencia especial de mayor trascendencia la atención que nuestro servicio de Bomberos ha prestado en El Marchal a una cueva que se ha derruido. Marchal está sintiendo especialmente las lluvias porque hay muchas cuevas. Yo hablaba los otros días con su alcalde para haber dónde podía recabar las posibles ayudas. Desde Guadix tenemos la voluntad de ayudar a todos los pueblos de la comarca con nuestros servicios porque para eso están y esta mañana han tenido que acudir, pero sin daños de gran trascendencia. Sencillamente, la gran abundancia de esta zona y el hábitat de cuevas, hace que sitios de estas características sufran especialmente los daños. Lo importante es que de momento no hay nada que especialmente tengamos que señalar en lo que se refiere al aspecto humano".

■■■ RESERVAS DE AGUA

Suben 23 puntos las reservas de los pantanos de la Cuenca Mediterránea

■ Los embalses de la Cuenca Mediterránea Andaluza, compuesta por las provincias de Granada, Almería, Málaga y la zona oriental de Cádiz, se encuentran al 65,97 por ciento de su capacidad, lo que supone un incremento de más de 23 puntos desde hace veinte días.

El director de la Agencia Andaluza del Agua, Juan Paniagua, ha explicado a Efe que este "importante" crecimiento de las reservas de los pantanos de la Cuenca Mediterránea Andaluza se debe a las "abundantes" precipitaciones que se han producido en la comunidad autónoma desde el pasado 15 de diciembre de 2009.

Las precipitaciones acumuladas desde el 15 de diciembre "no sólo son buenas para los pantanos de la Cuenca, sino que también han beneficiado y mucho al sector de la agricultura", ha sentenciado a Efe Paniagua.

Los embalses que más agua han acumulado desde el 15 de diciembre han sido los siete de la provincia de Málaga, ya que han aumentado su capacidad total en 140,6 hectómetros cúbicos, hasta llegar a los 357 hectómetros cúbicos.

Le siguen los dos de la provincia de Granada, los pantanos de Rules y Beznar, que han incrementado sus reservas en 54 hectómetros cúbicos, hasta alcanzar los 132,3 hectómetros cúbicos; y los de Cádiz, que registran 161 hectómetros cúbicos, 37 más que el 15 de diciembre.

■■■ FIESTAS

La Junta aprueba 14 declaraciones de fiestas de interés turístico de Andalucía durante 2009

■ La Consejería de Turismo, Comercio y Deporte de la Junta de Andalucía aprobó el pasado año un total de 14 declaraciones de interés turístico de Andalucía, anualidad en la que, además, la Semana Santa de Granada ha conseguido el reconocimiento como Fiesta de Interés Turístico Internacional.

Así, en la provincia de Almería obtuvieron la declaración de ámbito regional la Romería de la Virgen Saliente de Albox, mientras que en Cádiz se declararon el Belén Viviente de Arcos de la Frontera, y el Carnaval y las fiestas patronales de Nuestra Señora de Regla, ambas en Chipiona.

En Córdoba se reconocieron las Fiestas de los Domingos de Mayo de Priego, y el Festival del Cante Grande 'Fosforito' de Puente Genil. En Granada, la Función de Moros y Cristianos de Quéntar, el Carnaval de Alhama de Granada, y las Fiestas de Pascua de la Puebla de Don Fadrique, además de la citada concesión a la Semana Santa de la capital granadina del título de Fiesta de Interés Turístico Internacional.

En la provincia de Málaga se reconoció la festividad de San Isidro Labrador de Estepona y la Rifa de Nuestra Señora de la Fuensanta de Pizarra, mientras que en la provincia de Sevilla, se declararon la Fiesta del Verdeo de Arahal, la Fiesta en Honor a Nuestra Señora del Rosario en Carrión de los Céspedes, y la Feria y Fiestas de la Vendimia de Villanueva del Ariscal.

Con estas concesiones, la Comunidad Autónoma andaluza suma un total de ocho declaraciones de Interés Turístico Internacional, que incluyen las fiestas de Carnaval de Cádiz, la Feria del Caballo de Jerez de la Frontera, las Carreras de Caballos en la Playa de Sanlúcar de Barrameda, la Romería del Rocío en Almonte, la Feria de Abril de Sevilla, y la Semana Santa de Málaga, Sevilla, y Granada.

Por su parte, tiene consideración de fiesta de interés nacional la Festividad de los Patios Cordobeses, las Fiestas Aracelitanas de Lucena, el Cascamorras de Baza y Guadix, la Romería de Nuestra Señora de la Cabeza de Andujar, y la Semana Santa de Jerez de la Frontera, Riogordo, Baena y Cabra.

En la región hay 120 declaraciones de Interés Turístico de Andalucía.

■■■ MUNICIPIOS

El alcalde de Purullena, José Luis García Rufino, realiza una campaña solidaria y repasa los proyectos para el año 2010

RAMÓN UBRIC.• Purullena

■ Purullena, un pequeño pueblo a tan sólo cuatro kilómetros de Guadix, está encabezado por su alcalde José Luis García Rufino (PA) que afronta con mucha ilusión el futuro de su pueblo y del anejo de Bejarín. En estos últimos días, el ayuntamiento de Purullena ha realizado una campaña solidaria entregando 60 lotes de productos para familias desfavorecidas para mitigar estos días de Navidad las carencias: "Hemos puesto todo el empeño en que no haya ninguna familia en este pueblo que tenga necesidades económicas, me refiero a las necesidades que son más importantes que es la comida y ningún vecino se va a quedar esta Nochebuena sin cenar, ni estas Navidades sin tener la leche pertinente y las necesidades de una casa. Así lo estamos intentando durante todo el año dándole trabajo, apoyo en todos los sentidos y ahora se ha hecho un lote para cada familia de la gente más necesitada y se ha recogido yéndose la gente contenta y orgullosa y yo me siento más orgulloso todavía".

Para un ayuntamiento modesto como el de Purullena, la entrega de lotes supone un gran esfuerzo: "Hay que esforzarse, en alguna ocasión yo ya he dicho que ser alcalde no es ningún dulce, ser alcalde es una responsabilidad importante, es como el padre que tiene muchos hijos y tiene que preocuparse muchísimo de ellos, de que no le falte absolutamente de nada, de que vaya todos los días al colegio, de que no les falte la comida, de que lleven las zapatillas limpias… Así, es el ritmo de este Ayuntamiento, nos tenemos que preocupar muchísimo del pueblo que es lo más importante, nos tenemos que preocupar de la infraestructura, independientemente de las necesidades con la crisis que hay ahora mismo, con apoyo continuo, pero para mí no es agobio porque sabía donde me metía y lo que tenía que hacer. Por tanto, lo llevo con muchísimo gusto y este trabajo y esfuerzo es muy reconocido por la gente, pero yo no quiero que me lo reconozca nadie porque sé que es mi obligación y deber y así lo estoy haciendo".

A nivel de actividad en el ayuntamiento de Purullena durante el año 2009, García Rufino está muy satisfecho: "Este año ha habido una gran actividad igual que el año anterior. Tenemos una actividad enorme, no paramos de hacer cosas, no paramos de funcionar y hemos inaugurado la Iglesia, las pinturas que se han descubierto de 1551, hemos hecho los aledaños de la Iglesia que es una plaza de mármol magnífica y preciosa e invitamos a todo el mundo a que la visite. Hemos inaugurado la plaza del Ayuntamiento que es una joya, merece la pena venir a verla, los cementerios los hemos transformado totalmente tanto el de Bejarín como el de Purullena, estamos haciendo una calle con un muro de 150 metros de largo por 7 de altura para darle amplitud a la calle Federico García Lorca que es estrechísima, con un presupuesto de 250000 euros y así sucesivamente. Tenemos muchísima actividad, estamos dando muchos puestos de trabajo, estamos llevando el pueblo hacia delante como mejor podemos".

Por último, el andalucista anuncia los retos del ayuntamiento de Purullena para el este año: "Tenemos el comienzo de un proyecto importantísimo que es un teatro con un presupuesto de 150000 euros. Tenemos un paseo que va desde el restaurante "La Ruta del Sur" que le vamos a poner la ruta del colesterol para que la gente camine por sus farolas… Independientemente, estamos terminando la villa troglodita que son 17 apartamentos cueva de una zona rural magnífica".

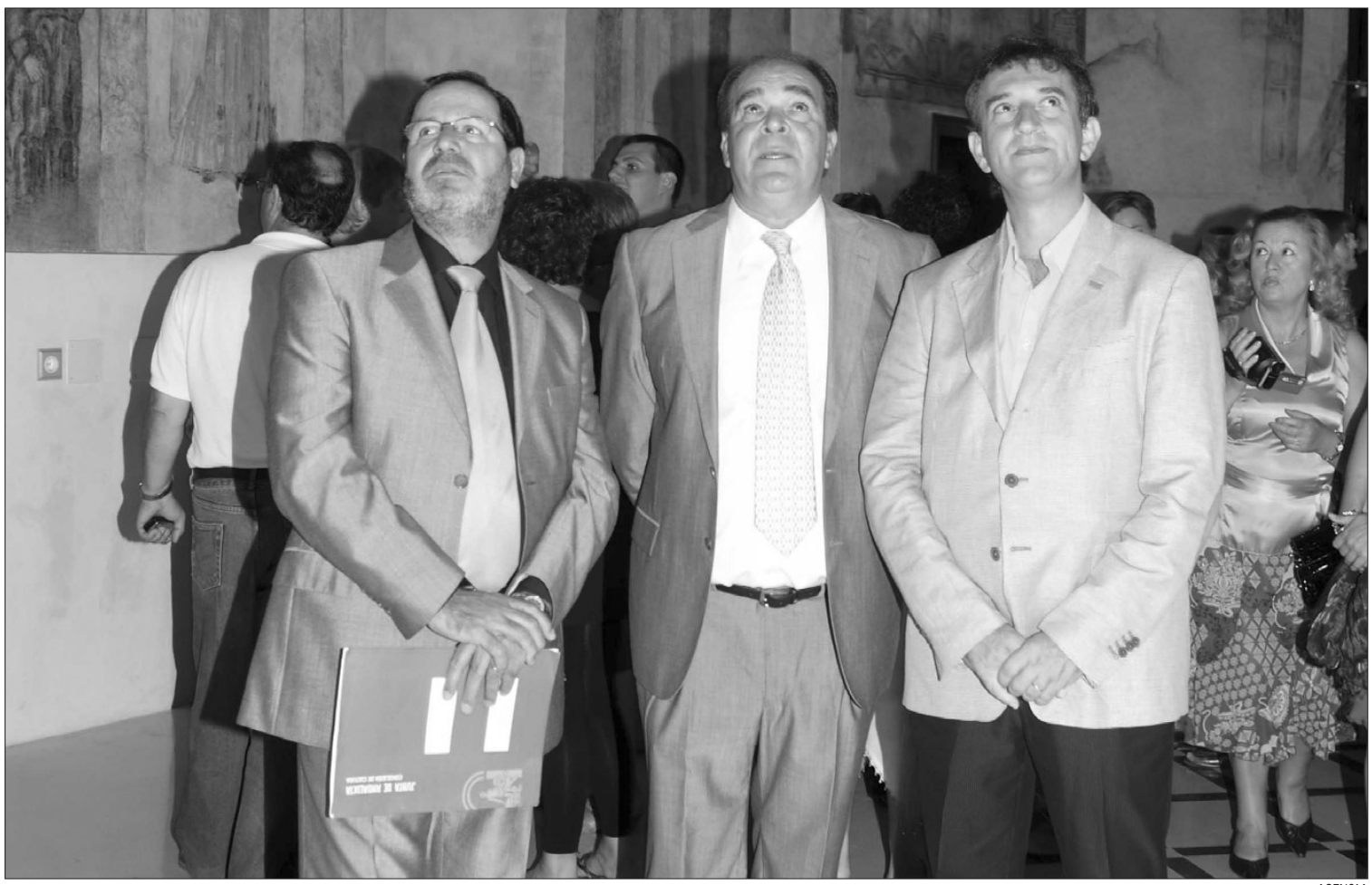

AGENCIA

El alcalde de Purullena, centro, junto al delegado de Hacienda, derecha, y el delegado de Cultura, izquierda.

■■■ DESEMPLEO

Termina un año negro de destrucción de empleo para CCOO que pide un mayor compromiso del empresariado por la estabilidad en la contratación

■ Según los datos que ha hecho públicos el Instituto Nacional de Empleo, durante el mes de diciembre el paro ha aumentado en Granada en 218 personas. La provincia cuenta con un total de 84.307 desempleados, 14.513 más que en diciembre de 2008. Granada se sitúa de este modo como la tercera provincia que más empleo ha destruido en el ultimo año, por detrás de Málaga y Almería. Para el secretario general de CCOO de Granada, "cerramos este año negro de pérdida de empleo con datos nuevamente negativos", asegura Ricardo Flores que ha reclamado "medidas concretas para mantener el empleo existente, evitar la continua destrucción de puestos de trabajo" así como "una apuesta por la estabilidad laboral que se traduzca en el aumento de la contratación indefinida, por parte de los empresarios".

Tradicionalmente el mes de diciembre suele ser positivo en la provincia de Granada, al basar gran parte de su economía en los Servicios y la Construcción. Precisamente Ha sido este último sector el que ha enviado al paro a 1.472 personas en el último mes, mientras en el resto de sectores el comportamiento ha resultado relativamente bueno, destacando el crecimiento del empleo en la Agricultura, debido en parte a la campaña de la aceituna que en 2008 se nutría de mano de obra extranjera contratada ilegalmente y en este año ha empleado a un gran número de granadinos. Este aumento del paro en la Construcción se ha producido, según Ricardo Flores, al tratarse del mes de diciembre "un período en el que los empresarios suelen finalizar los contratos para eludir el pago de vacaciones a sus empleados". En este sentido, CCOO de Granada reclama un cambio de actitud de la patronal, que debe traducirse en una apuesta por la estabilidad laboral, y la formación de los trabajadores y trabajadoras. Concretamente en nuestra provincia, únicamente el 3% de los contratos que se realizaron en el mes de diciembre fueron indefinidos, por un 97% de contratación temporal. Por otro lado, el sector Servicios ha creado menos empleo que hace un año, lo que según CCOO se debe al retraso que ha habido en la apertura de la estación de esquí de Sierra Nevada, debido a las condiciones climatológicas adversas.

■■■ ENERGÍAS RENOVABLES

Andalucía aumenta hasta los 557.329 metros cuadrados la superficie solar térmica instalada

■ La comunidad cuenta con 131 MW termosolares en funcionamiento y con 666 MW fotovoltaicos

AGENCIA

Planta termosolar.

REDACCIÓN. • Comarca

■ Andalucía aumentó hasta los 557.329 metros cuadrados la superficie solar térmica instalada, de forma que la región se ha convertido en la primera comunidad autónoma de España en instalaciones solares térmicas, lo que equivale a abastecer de agua caliente a más de 218.370 hogares.

Estas instalaciones térmicas se distribuyen por toda Andalucía. Sevilla cuenta con 223.852 metros cuadrados, seguida de Málaga con 101.050 metros cuadrados, Cádiz con 82.937 metros cuadrados, Almería con 48.748 metros cuadrados, Huelva con 34.308 metros cuadrados, Córdoba con 28.622 metros cuadrados, Granada con 26.378 metros cuadrados, y Jaén, con 11.434 metros cuadrados.

Respecto a la energía solar fotovoltaica, que consiste en la transformación directa de la radiación solar en energía eléctrica, ésta tiene dos aplicaciones básicas; la electrificación de lugares donde no llega la red eléctrica (pequeñas aldeas rurales, viviendas aisladas, bombeos para riegos); y la generación, inyección y venta de la electricidad producida a la red.

La región tiene 665,79 megawatios fotovoltaicos aislados y conectados a red a diciembre de 2009. De ellos, la potencia fotovoltaica correspondiente a instalaciones aisladas es de 7,4 megawatios distribuidos por todas las provincias.

Los 658,4 MW solares fotovoltaicos instalados conectados a red con los que se puede abastecer a unas 640.000 personas, se distribuyen provincialmente con 153,4 megawatios en Sevilla, seguida de Córdoba con 150,4 MW, Granada con 78,5 MW, Jaén con 67 MW, Huelva con 60 MW, Almería con 58,5 MW , Cádiz con 49,8 MW y Málaga con 40,2 MW.

Asimismo, la Comunidad es la primera región de Europa en la que se han implementado proyectos comerciales de centrales termosolares, de manera que Andalucía es la única región donde ya existen en funcionamiento centrales con tecnología de concentración de torre con helióstatos planos, en la planta de Abengoa Solar, en la localidad sevillana de Sanlúcar la Mayor, con 31 MW; y las centrales de colectores cilindro parabólicos y con almacenamiento de sales fundidas, Andasol I y Andasol II, en la localidad granadina de Aldeire, con 100 MW. De esta forma, Andalucía cuenta con 131 MW en funcionamiento.

Las centrales termosolares aprovechan la radiación solar para, mediante un ciclo termodinámico, generar electricidad que se inyecta a la red eléctrica, contribuyendo al autoabastecimiento energético de Andalucía, utilizando recursos autóctonos y respetuosos con el medio ambiente.

Existen otros 11 proyectos en construcción en las provincias de Sevilla, en Córdoba que tendrá dos plantas más en Palma del Río; Cádiz, con otras dos centrales en San José del Valle, y en Granada, donde se está construyendo una más en Aldeire.

■■■ VOLUNTARIO

La Consejería de Gobernación impulsa la creación de una etiqueta andaluza de calidad en acciones de voluntariado

■ La Consejería de Gobernación de la Junta de Andalucía, a través de la Agencia Andaluza del Voluntariado, ha suscrito un convenio de colaboración con la Plataforma Andaluza del Voluntariado, entidad que integra más de 200 asociaciones de la comunidad autónoma, mediante el que impulsará la creación de una futura etiqueta andaluza de calidad en la acción voluntaria y el establecimiento de relaciones con otras redes de voluntariado de la Comunidad Europea y América Latina, entre otras acciones. El convenio, que tiene una vigencia de dos años, servirá también para realizar estudios sobre el perfil de la persona voluntaria en Andalucía.

En virtud del convenio suscrito con la Plataforma Andaluza del Voluntariado, la Agencia Andaluza del Voluntariado impulsa la calidad de la acción voluntaria mediante la creación de un grupo de debate formado por expertos de las propias entidades, así como con la puesta en marcha de seminarios de trabajo que analicen la calidad de los programas de voluntariado andaluces.

El objetivo final es determinar los elementos que configuren una futura etiqueta andaluza de calidad en la acción voluntaria.

Otro de los objetivos del convenio, que tiene una dotación económica de 57.000 euros distribuidos en dos anualidades (2009-2010), es fomentar la articulación de redes entre entidades de voluntariado. En este sentido, se iniciarán relaciones con Redes de Voluntariado de Europa y América Latina, como el Centro Europeo del Voluntariado (CEV), red que agrupa a 74 centros de voluntariado del continente.

Asimismo, se potenciará la presencia de la Plataforma Andaluza del Voluntariado en distintos foros y se impulsarán las Plataformas Provinciales y las redes locales de entidades de voluntariado.

El convenio refuerza también la labor del Observatorio Andaluz del voluntariado, una iniciativa conjunta de la Agencia Andaluza y la Plataforma Autonómica dedicada a conocer la realidad de voluntariado en Andalucía a través de estudios e informes.

■■■ SOLIDARIDAD

Nuevas Generaciones de Granada recoge una tonelada de juguetes, comida y ropa

■ El presidente de NNGG del Partido Popular de Granada, Juan Francisco Gutiérrez, hizo balance de la campaña que la organización ha llevado a cabo durante las vacaciones de Navidad, con el objetivo de recoger juguetes, ropa y comida para los granadinos más necesitados, bajo el lema "Malos tiempos, buena gente".

El presidente informó que se ha obtenido una tonelada de juguetes, comida y ropa, que se han distribuido entre distintas organizaciones, especialmente se ha encargado de repartir esta ayuda la organización Cáritas Diocesanas de Granada, aunque también han recibido alimentos, juguetes y ropa Cruz Roja y otras organizaciones locales.

Juan Francisco Gutiérrez recordó que esta campaña de ayuda a los más necesitados se ha llevado a cabo en años anteriores, pero ha resaltado la gran participación y acogida que ha tenido en 2009.

“En años anteriores, la ayuda era para los más necesitados del Tercer Mundo, este año, la ayuda ha ido a parar a manos de miles de granadinos que lo necesitan porque son muchas las familias que lo están pasando mal como consecuencia de la crisis que atraviesa el país" aseguró.

Por su parte, el vicesecretario general en la provincia de NNGG, Rodrigo de la O Cabrera, señaló que han sido más de 2.000 kilos de comida, cerca del millar de juguetes y más de 1.500 piezas de ropa las que se han recogido y ha agradecido a todos los granadinos que han tenido a bien ayudar en este proyecto solidario.

Juan Francisco Gutiérrez quiso destacar los resultados obtenidos en algunos municipios de la provincia, como Huéscar, Baza, Guadix, Almuñécar, Otura o Santa Fe, que han sido especialmente solidarios con los más necesitados, y no ha querido olvidarse del barrio del Zaidín, que también se ha volcado en ayudar en esta campaña.

RKB 107.9 MHz Radio Kabila Benalúa Emisora Municipal RKB

plaza pública

LA FRASE *La infancia tiene sus propias maneras de ver, pensar y sentir; nada hay más insensato que pretender sustituirlas por las nuestras* **Jean Jacques Rousseau**

la encuesta

¿Qué trazado del AVE le parece más adecuado para Guadix?

Con motivo de la presentación hace un par de semanas del estudio informativo de la Conexión de la Alta Velocidad Granada-Almería, en el que se plantean tres alternativas en lo que a su paso por Guadix se refiere, en la web de este semanario www.wadi-as.es, preguntábamos a nuestros lectores sobre la mejor opción de trazado.

Pues bien hasta el momento se han registrado un total de 12 votos.

La opción más votada con 8, un 66,7% es "Acometer una serie de reformas en el trazado de entrada a Guadix (fundamentalmente en las curvas para ganar en velocidad) y reformar la estación. Esta opción alcanzaría los 250 km/h".

Le sigue con 3 votos, el 25% "Construir una nueva estación en una nueva ubicación cercana al nudo de enlace de la carretera de Benalúa, lo que conlleva un cambio de trazado que supone tener una nueva servidumbre por toda la vega hasta cerca del IES Acci. Al igual que la anterior esta opción alcanzaría los 250 km/".

Y por último, con un solo voto, el 8,3%, "Aprovechar la línea férrea actual y remodelar la estación. En esta opción se alcanzarían los 200 km/h".

Recuerden que el Ayuntamiento de Guadix ha puesto a disposición de la ciudadanía el documento del estudio informativo de la Conexión, que podrá ser consultado en las dependencias municipales de los ordenanzas que hay junto al patio del Ayuntamiento.

Tal y como se determina en el anuncio publicado en el BOE número 305 con fecha de 19 de diciembre de 2009, el plazo de información pública será de un mes a contar a partir del día siguiente al de la publicación del citado anuncio (es decir, a contar desde el 20 de diciembre). También se puede encontrar el estudio en la sede del PSOE.

por méritos

ABRASE VISTO TEATRO

La compañía accitana Abrase visto Teatro, lleva representando desde el pasado mes de junio la obra "Siempre la eternidad a destiempo" , cuyo autor y director es Enrique Torres, y que tiene como tema central un recorrido por el tema de la memoria histórica. La compañía ha elaborado una dramaturgia propia que ambienta, proyecciones documentales de la época y grabaciones filmadas por el grupo.

TROGLODITISMO VIVO

El pasado día 15 de diciembre finalizaba el plazo de ejecución del proyecto de cooperación transnacional Trogloditismo Vivo: Estrategias para su Pervivencia, financiado por el Ministerio de Medio Ambiente y Medio Rural y Marino en el marco de la Red Rural Nacional. Este proyecto, que ha contado con la colaboración de 16 socios nacionales e internacionales finaliza cumpliendo los objetivos marcados.

AYUDA A LA FEDERACIÓN DE MUJERES

La Federación de Mujeres de la comarca de Guadix "Sulayr" ha recibido estos días la Resolución del Instituto Andaluz de la Mujer de la Consejería de Igualdad y Bienestar Social de la Junta de Andalucía por la que recibe una subvención de 3.000 euros para gastos de mantenimiento, funcionamiento y actividades generales.

Comarca de Guadix

A lo largo de la mañana del pasado martes se ha procedido a desmontar la Iglesia, de la que sólo se han podido conservar la campana y la puerta principal

El inicio de los trabajos de desmonte de los desprendimientos de Belerda pone de manifiesto la existencia de nuevas fisuras

A.P.• Belerda

El Ayuntamiento de Guadix ha iniciado esta semana, a través de la empresa Anvafer, todo el proceso de desmonte del primer desprendimiento en forma de cuña producido en Belerda el pasado 28 de diciembre. Las tareas llevadas a cabo el primer día han puesto de manifiesto la presencia de nuevas fisuras inexistentes en días anteriores, así como importantes daños en toda la zona de la carretera que atraviesa el pueblo debido al rodamiento de las piedras desprendidas. Tal y como han señalado el alcalde de Guadix, Santiago Pérez López, y el concejal de Seguridad del consistorio accitano, José Antonio González Alcalá, esto hace todavía más urgente la elaboración del estudio geotécnico que se indicó en la primera visita técnica realizada justo un día después del suceso.

Así, el consistorio accitano ha reiterado la petición de ayuda a la Junta de Andalucía para la realización de todo este proceso que, según apuntan todos los indicios, será de mucha mayor envergadura de la prevista inicialmente. En este sentido, Pérez López ha insistido una vez más en que lo principal es garantizar la seguridad de todos los vecinos. De hecho, el martes el concejal de Seguridad se ha puesto en contacto con el coordinador provincial del 112 en Granada, Manuel Navajas, para informarle personalmente de la aparición de las nuevas grietas y el estado de la carretera y solicitar su ayuda. El consistorio accitano le remitirá un informe del Jefe de Bomberos sobre esta nueva situación en base al cual el coordinador se ha comprometido a recabar la ayuda necesaria para la realización del estudio geotécnico requerido.

La empresa Anvafer se encargó el pasado lunes de realizar un vallado de seguridad con una serie de vigas ancladas a un metro de profundidad en la carretera y un mallazo perimetral para evitar que las piedras que puedan irse desprendiendo en el proceso de desmonte lleguen a las viviendas cercanas ya desalojadas. A lo largo de la mañana del martes se ha procedido a la demolición de la Iglesia afectada por este desprendimiento, de la que sólo se han podido conservar la campana y la puerta principal. Todo este proceso se ha hecho manteniendo un contacto permanente por parte del concejal de Seguridad, José Antonio González Alcalá, con el Obispo accitano, el ecónomo diocesano y el párroco de Belerda. Allí ha estado presente el propio concejal de Seguridad acompañado por el Jefe del Servicio de Bomberos, Miguel Ángel Puertas, para supervisar todos estos trabajos sobre los que se está realizando también una grabación en vídeo.

Una vez finalizada la demolición de la Iglesia se ha iniciado el desmonte desde la parte superior del mismo del primer gran bloque desprendido, una pieza que según se ponía de manifiesto en el primer informe tiene "un volumen aproximado de más de 500 metros cúbicos, con una montera caliza de gran tamaño y una base formada de limos y gravas". Ha sido en el inicio de este proceso en el que se han detectado otros desprendimientos anexos al primero y la existencia de una grieta de la que no se puede determinar la profundidad hasta que no se desmonte la primera pieza. Este hallazgo conlleva la posibilidad de nuevos desprendimientos, por lo que se ha procedido a ampliar el perímetro de seguridad, ya que todo indica que el desmonte de esta primera fase afectará a una zona mucho mayor de lo previsto en un principio.

Por otro lado, el concejal de Seguridad y el Jefe de Bomberos han realizado un recorrido de supervisión de la carretera que atraviesa el pueblo desde su acceso desde la carretera de Fonelas hasta su salida por la de Darro, que según se ha constatado está seriamente afectada por los rodamientos de las piedras desprendidas. Todo ello lleva a considerar más urgente, si cabe, la actuación y el pertinente estudio geotécnico de toda la ladera del pueblo. Por todo ello, se ha reiterado la petición de ayuda a las administraciones pertinentes.

REFRÁN: *Más sabe el loco en su casa que el cuerdo en la ajena*

Otras noticias

Recomendaciones para disfrutar de una fiesta de San Antón saludable y segura

La Unidad Municipal de Salud y Consumo del Ayuntamiento de Guadix, dependiente de las concejalías de Salud y Consumo representadas por Jesús Lorente y Laura Serrano, sigue pendiente de la actualidad y elabora un listado de recomendaciones para garantizar una celebración saludable y segura de la fiesta de San Antón este sábado en Guadix.

Este listado, que se suma a otros ligados a temas tan actuales como las rebajas o los excesos de Navidad, incluye, entre otras, las siguientes recomendaciones:

- La compra y uso de material pirotécnico por parte de niños y jóvenes menores de edad deberá hacerse bajo la supervisión de un adulto.
- Es necesario seguir estrictamente las instrucciones indicadas en cada material pirotécnico antes de su encendido.
- Para su propia seguridad y la de los demás no se deben guardar petardos en los bolsillos, acercarlos a la cara o cuerpo durante su encendido, ni arrojarlos contra personas.
- Se desechará aquel material pirotécnico que presente algún tipo de desperfecto exterior apreciable.
- Hay que extremar la precaución y vigilancia de aquellas zonas donde esté almacenado el material pirotécnico antes de su utilización.
- En zonas próximas a verbenas u hogueras se recomienda recoger la ropa tendida y los toldos, así como cerrar puertas y ventanas.
- No instalar una hoguera en ningún lugar sin tener la autorización municipal correspondiente.
- Nunca encender una hoguera con líquidos inflamables, ni arrojar a ella material inflamable, plásticos, tejidos y papeles.
- Las hogueras deben situarse de manera que ante cualquier incidencia puedan permitir el paso de vehículos de emergencia.
- Durante la celebración de hogueras o verbenas se debe extremar la vigilancia y/o cuidado sobre niños, mayores y aquellas personas afectadas con patologías respiratorias para prevenir posibles quemaduras o intoxicaciones por humo.
- Una vez quemada la hoguera hay que asegurarse que esté bien apagada y que no se reactivará.

Luminaria de San Antón.

G.P.

Comienzo de los trabajos en Belerda.

CARTA AL DIRECTOR

Cañaveral: Una calle peligrosa

Por Leovigildo Gómez Amezcua

La calle Cañaveral es una de las de mayor tránsito de la ciudad. Arranca de la calle Granada y desemboca en la llamada antiguamente de San Antón y actualmente Venus de Paulenca. Su extensión no es grande, pero su importancia sí, porque comunica la parte baja de Guadix con la alta (Barriada de Andalucía y Cuevas) y es el paso más utilizado para ir a lugares tan significativos como el Colegio Ruiz del Peral, Instituto Pedro Antonio de Alarcón, Complejo educativo de La Esperanza, Tanatorio y Cementerio. Por ella caminan a diario muchos menores y hay una circulación fuerte de vehículos, especialmente al principio y fin del horario escolar.

¿Por qué considero que es peligrosa? En primer lugar, porque carece de aceras. Solamente las tiene en una espacio corto, de apenas veinte metros. El peatón tiene que ir con mucho cuidado para evitar un atropello y pegarse bien a la pared o al exterior de la calle que, por cierto, tiene varios metros de zanja estrecha en uno de sus laterales, en la que es fácil caer. En segundo lugar, porque el cruce con la calle María Briz está en pendiente y no hay "paso de cebra", justo en la entrada del centro de menores del mismo nombre. Finalmente, su estado actual es peligroso porque su asfaltado presenta varias irregularidades y algún bache de bastante consideración.

En consecuencia, urge una reparación seria de esta calle, antes de que ocurra algún accidente y, sobre todo, es necesario dotarla de aceras adecuadas para que se convierta en una calle normal. Espero que nuestro Ayuntamiento, junto a las grandes obras que está realizando, atienda cuanto antes ésta, que es de menor consideración, pero no de menor importancia.

Empezando el año

EN NUESTRO MUNDO

por MANUEL HUETE

Hola, amiga!, ¡Hola amigo! Como ya se han publicado una serie de opiniones, escritas mucho antes de lo que se piensa o publica ya que también hay que ajustarse a los tiempos (del periódico). Por eso quisiera en esta primera opinión del año preguntarte:

¿Que cómo estás en este año 2010?.

Yo puedo decir que me "conservo" mejor, porque después de las lluvias han llegado el frío azul y la nieve blanca, magníficos ambos para mantenerse durante meses sin desgastes ni caducidades. Los jamones se curan con el frío y mejor los de pata negra. Y por gran parte de este hemisferio norte estamos en ello. ¡Y hasta los coches están más limpios! ...Todo esto mientras dure, que va durando.

Oye, que estamos a mitad de enero, y la sonrisa para comenzar el año no tiene caducidad con el cambio de año. Hasta la Sierra Nevada, nuestra eterna y joven vecina, parece que nos sonríe con un guiño especial en este cambio a look invernal, como si deseara lo mejor para los vivientes.

Ya nos hemos plantado casi a la mitad de esta famosa cuesta de enero del 2010, aunque a veces, por inercia, nos sigue saliendo la terminación del 09.

¿Perspectivas para este año?: las que queramos ver desde donde nos situamos o desde donde nos sitúen. Hay campo abierto para avanzar, y para retroceder. Es cuestión de convencernos y empujar, o dejarse llevar sin más por las urracas tan diversas, puras mentiras vivientes, que nos rodean, paralizan, nos señalan un camino equivocado. Juntos tenemos la palabra y la fuerza, de cosas que con frecuencia cómodamente olvidamos. Nos quedamos con solo la palabra, y eso es poco.

No voy a desearte nada nuevo. Ya nos hemos deseado mucho, hasta por SMS. Pero lo cierto es que la llave de nuestros motores de arranque son precisamente lo que deseamos. ¡Ojalá deseemos bien!

Mi deseo, para mí: el intento de ser humano. Ni más, ni menos. Ese deseo lo vi hace poco, un año más, hecho carne palpable y tierna, envuelto en pañales, ¡pero en la humildad de un pesebre de paja, no era ni de oro, ni de mármol! En fin…

...Una sonrisa, para enfrentar el año, que nos viene de perlas. Hay muchos temas, reforma laboral, Rajoy a la cola del paro (que cara) ,el capitalismo y el cambio climático, el silencio de los miliuristas, pensiones y pensionistas, reforma educativa, sanidad pública o privada, agricultura y perspectivas, lo que costará el viaje del Papa en estos tiempos de crisis, proyectos avanzados que se me escapan de las manos, la familia que se nos rompe o eso dicen…etc , etc.

Para terminar una frase que creo no viene mal,

"Más que las ideas, a los hombres los separan los intereses" Tocqueville

Y además un consejo

NO DISCUTAS CON LOS NIÑOS...

Una niña le estaba hablando de las ballenas a su maestra. La profesora dijo que era físicamente imposible que una ballena se tragara a un ser humano porque aunque era un mamífero muy grande su garganta era muy pequeña.

La niña afirmó que Jonás había sido tragado por una ballena. Irritada, la profesora le repitió que una ballena no podía tragarse a ningún humano; físicamente era imposible.

La niña dijo:

- Cuando llegue al cielo le voy a preguntar a Jonás.

La maestra le preguntó:

- ¿Y qué pasa si Jonás se fue al infierno?

La niña le contestó:

- Entonces le pregunta usted. (También podía haber sido al revés)

Un abrazo grande

la puntilla

¿Otra plaza de toros?

por JOSÉ Mª MOLAS

Una cosa es que haya afición a los toros, y otra construir una plaza cada veinte km., aunque sea cubierta. Esta es la propuesta del alcalde del Valle del Zalabí avalada por la Diputación. Ahora resulta que hay una gran pasión y tradición, y la gente de Charches no puede estar sin una plaza de toros. ¿Habrán consultado a toda la población?. ¿Qué oferta les habrán hecho?. ¿Es que los aficionados a los toros no se conforman con la plaza de Alcudia y necesitan otra?, o ¿es que quieren establecer un record Guinnes?. ¿No sería mejor si hay tanto presupuesto por la Diputación que lo patrocina, construir un polideportivo en condiciones, o un Centro de interpretación de la naturaleza con un aula permanente y monitores de tiempo libre para los vecinos de este hermoso pueblo serrano o financiar otros proyectos?

la viñeta de Gil

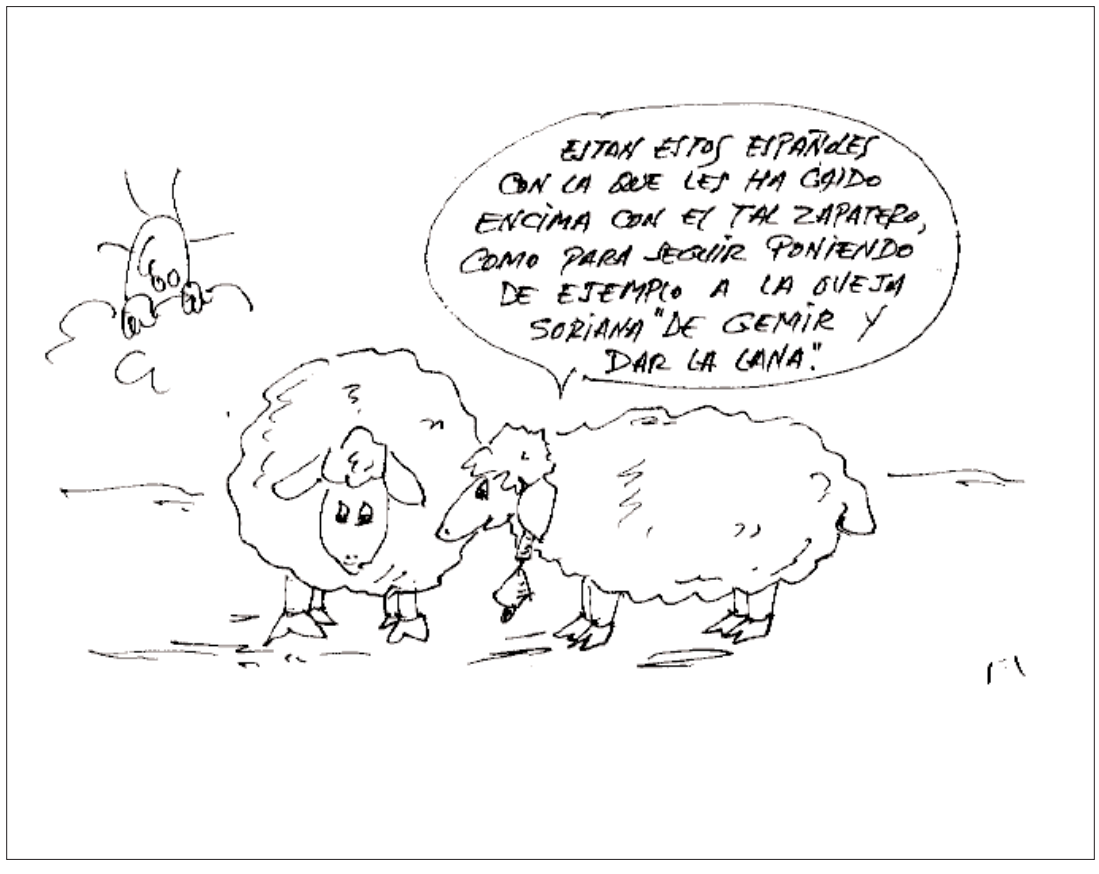

suben y bajan

ADJUDICACIÓN DE LA SUBESTACIÓN ELÉCTRICA

El Ayuntamiento de Guadix procedía el pasado viernes a la adjudicación de las obras de la subestación eléctrica del Parque Empresarial Príncipe Felipe con una inversión prevista en torno a los cuatro millones de euros.

MÁS DESPRENDIMIENTOS EN LA COMARCA

Si la semana anterior, la pedanía de Belerda era la protagonista con el derrumbe de parte de la Iglesia, el pasado jueves en el pequeño pueblo de Marchal, a unos 10 kilómetros de Guadix, tenía lugar el derrumbe de una casa cueva.

temas

La tierra tiembla

María Jesús Ortíz Moreiro

La tierra tiembla. Ha temblado en Haití, llevándose por delante las vidas de cientos de miles de personas. Pero también ruge en cada matanza de civiles en Oriente Medio; grita, aunque sin éxito, en esos altercados cuyo ruido no llega a nuestros oídos occidentales desde su origen, allá en África; llora impotente ante los procesos penales excesivamente burocratizados contra los implicados en asesinatos masivos y estafas planetarias; sufre por esos balances incapaces de encajar la cuenta de resultados de manera que los empleos se mantengan a pesar de atravesar tiempos difíciles, y también se lamenta por el abismo que separa las lujosas mansiones de barandas de oro y los chamizos donde malviven personas y ratas, aunque ambas realidades sean vecinas de distrito, como sucede en ocasiones. El mundo se mueve, y lo hace muy rápidamente, por obra y gracia de las tecnologías, y lo hace además a fuerza de golpes de efecto. Este tercer milenio por el que caminamos nació así, dándonos una bofetada en todo el morro, con esa imagen, retransmitida en directo por las televisiones de todo el mundo, de los aviones estrellándose contra las Torres Gemelas de Nueva York. No fue una simple noticia. Fue un acontecimiento que ha marcado el signo de nuestros días. No debe quedarse, pues, como materia para estudiar en las facultades de Periodismo, Historia o Ciencias Políticas, sino para que miremos dentro de nosotros y pensemos qué queda en nuestro interior del shock que vivimos aquel 11 de septiembre, y que también echemos un ojo fuera y reflexionemos si acaso el impacto de aquel episodio no tenga su huella en la ausencia de un criterio sensato en las grandes decisiones políticas, en las bruscas crecidas de las cifras del paro, en la sangría de empresas en quiebra que hace dos días nadaban en la abundancia, en los continuos cambios de timón de la prensa, en el hecho de que los artículos más leídos en los diarios digitales y los programas más seguidos en los medios sean los más extravagantes, en la contraprogramación recurrente por parte de las cadenas de televisión, en la mala calidad de la ropa, de los móviles, de los electrodomésticos, todos muy fantásticos y maravillosos y multifunciones y todo lo que tú quieras pero que tienes que cambiar al poco de empezar a disfrutar de ellos, en esa actitud según la cual da igual 8 que 80 y 'ni sí ni no ni todo lo contrario', en los divorcios y rejuntamientos constantes que se dan en nuestro entorno próximo, en los mismos picos de humor que experimentamos en el día a día. Todo ocurre de forma muy abrupta, muy radical, muy total. Y todo muy rápido. Nos ponemos a correr, pero sin saber muy bien hacia dónde ni por qué. Esas fueron preguntas que debieron responderse en su día, pero que, al no hallar entonces respuesta, se quedan, gravitando, en un espacio en el que no hay tiempo para pararse en ello. Sólo hay que avanzar y ya está.

María Jesús Ortiz Moreiro es periodista (mjomoreiro@hotmail.com)

perspectivas

El Consejo de Gobierno ha autorizado a Medio Ambiente un gasto de 31,6 millones de euros para la contratación de los servicios de 20 helicópteros de transporte y extinción de incendios forestales para las campañas 2010 y 2011.

Temporal

La cosecha final de aceite podría verse reducida a 56.000 toneladas de aceite de las 80.000 toneladas previstas para la campaña 2010-2011 (un 30% menos), lo que conllevará pérdidas económicas de 45 millones de euros, según estimaciones de ASAJA GRANADA. También han sufrido daños las hortalizas al aire libre, fundamentalmente en la Vega, y las hortalizas de invernadero, en la Costa. Se teme muy seriamente por la campaña de cereal. Aún es pronto para hacer un balance en profundidad porque el terreno está impracticable y es difícil entrar en las parcelas para testar los daños. Sólo cuando abra el sol se contemplará el verdadero alcance de la lluvia y la nieve de los últimos días pero según las primeras estimaciones efectuadas por los técnicos de ASAJA GRANADA se perderán 100.000 toneladas de aceituna (de las 233.000 toneladas pendientes de recoger en nuestra provincia), es decir, 24.000 toneladas de aceite valoradas en 45 millones de euros. Todas las comarcas se han visto gravemente afectadas aunque el temporal ha tenido mayor incidencia en los Montes Orientales -zona de mayor producción- donde falta por recoger el 70% de la cosecha En otras comarcas como Alhama-Temple y Baza falta el 50%, y en la de Guadix también el 70%. La cosecha final de aceite podría verse reducida esta campaña a 56.000 toneladas de aceite sobre una cosecha esperada de 80.000 toneladas (se pierde el 30% del total).

Wadi-as información

Grupo Información

CONSEJERO DELEGADO **José Antonio Mallou Díaz**
DIRECTOR DE EXPANSIÓN **Joaquín Ladrón de Guevara**
DIRECTOR COMERCIAL **José María Piosa Sigler**
COORDINADOR DE SEMANARIOS **Abraham Ceballos**

Miembro de la **AEEPP**
Asociación Española de Editoriales de Publicaciones Periódicas
www.aeepp.com // aeepp@aeepp.com

A.C. Wadi-as

DIRECTOR
José Heras Burgos
ADMINISTRACIÓN
Miguel Ángel Gómez y José Marcos
SECRETARÍA
José María Molas Tresserras
PUBLICIDAD
Jorge Fernández
REDACCIÓN
Antonio Pérez Rodríguez y Ramón Ubric
REDACTOR JEFE
Ramón Pícaro
Redacción, Publicidad y Administración
c/ Duque de Gor nº 9, 2ºB. 18500 Guadix
✆ Centralita y Redacción **958 662 933.** ✆ Fax **958 662 933**
✆ Publicidad **958 662 933.** ✆ Fax **958 662 933**
✆ Distribución **956 319834**
Agencias **Efe / Fax Press / Europa Press**
DEPÓSITO LEGAL CA - 54 / 94
DEPÓSITO LEGAL (Wadias) CA- 482 / 06
Páginas web: www.wadi-as.es
www.publicacionesdelsur.net
Correo electrónico: wadias2000@terra.es

Hacer de la imagen un recurso

YO, GUADIX

por MANUEL AMEZCUA

Yo, Guadix, necesito más y mejores recursos. Es un hecho, además de un derecho. Mi derecho a tener más recursos deviene no sólo del sentido común, sino también del agravio comparativo que puede exhibir esta ciudad en comparación con otras, pues careciendo de padrinos, no parece haberse podido bautizar jamás. De ser cierto, que lo es, aquello de que quien no tiene padrino no se bautiza, Guadix permanece paganamente moro, pues ningún gerifalte político de gran calado ha dado nunca la cara, y la matraca, por esta ciudad.

Dicho lo cual, parece también afirmable que España entera hizo, desde los años sesenta del pasado siglo, un notabilísimo esfuerzo por explotar su propia imagen y su capacidad de atracción sobre millones de visitantes, convirtiendo su signos identitarios en un producto de enorme rentabilidad económica y social.

Esa revolución de las apariencias estéticas y culturales transformadas en vitrinas vivas de un museo antropológico y social rentabilizado, es algo perfectamente conseguido en Toledo, Segovia o ciertas zonas de Sevilla.

También en lugares más pequeños, como Arcos de la Frontera o Ronda. Quien tenga experiencia de Trujillo, Úbeda o Baeza, sabe a qué me refiero.

Hacer de la propia imagen un recurso perfectamente rentable es una de las grandes opciones de futuro de esta ciudad: sus plazas, calles, iglesias, torres, palacios y casonas, cuevas y miradores, cerros y torrenteras... incluso su red hidráulica medieval soterrada en el cerro de su milenaria "acrópolis"... Todo puede y debe contribuir a la creación de ese museo vivo.

Existe, sin embargo, una no pequeña dificultad: gran parte de todo lo dicho, incluido el paisaje, está gravemente afeado por ruinas, descuidos o arreglos inoportunos y terribles. Es curioso que nuestros responsables políticos desde hace muchas décadas, se afanen por embellecer Guadix, cuando lo ideal, más que inventar "bellezas", sería quitar "fealdades", o sea, parches, agresiones, uralitas, cables, torres metálicas, fachadas impropias y simples basureros improvisados y atentatorios contra la salubridad y el paisaje.

Haber permitido que el centro histórico sea un problema burocrático más que un asunto de carácter humano y cívico, es algo que contradice plenamente las posibilidades de Guadix como enclave capaz de atraer, seducir y crear con los propios y los ajenos esa clase de relación única que se establece con lo que se ama.

Estimados lectores y conciudadanos, pensadlo bien, aquí a penas nos queda más recurso que el amor a esta tierra, precisamente por ello estamos obligados a ser creativos. Pues de otro modo ¿qué clase de enamoramiento sería el nuestro?.

editorial

Derecho a la información

La reciente sentencia que ha condenado a los periodistas Irago y Anido ha dejado perplejo al mundo periodístico y al público lector en general. Sobre todo porque lo ha hecho en base a unos hechos que se han reconocido como ciertos, o sea que lo que dieron en su día como noticia, está comprobado y reconocido por el propio juez como que son ciertos y debidamente contrastados y confirmados. La libre interpretación de la legislación que ha hecho el juez al considerar que tiene preferencia el derecho a la intimidad sobre el derecho a la información ha puesto en entredicho y sobre todo en el disparadero, la labor investigadora de los medios, así como su obligación de divulgar los hechos noticiables, veraces y de interés general, al amparo de la libertad de información nacional e internacionalmente reconocida como fundamental y esencia de la democracia. Internet, como la prensa escrita o radiofónica es un medio de comunicación de acceso público y en Internet reside la comunicación bajo idénticas reglas. El periodista en el ejercicio de su profesión busca publicar por el medio en el que trabaje o tenga acceso, lo que entiende que es noticia y puede resultar de interés para el público-lector en general y por el hecho de hacerlo, se puede encontrar con una interpretación tan restrictiva y sancionadora como ilógica por parte de alguna autoridad judicial. Así nos podemos encontrar con una situación o estado de indefensión del mismo estado de Derecho y deberes que se han dado asimismo los ciudadanos al refrendar mayoritariamente la Constitución. La sentencia, que ha sido recurrida, supuestamente ha pretendido ejemplarizar sobre una situación de la que a menudo se abusa (ética profesional periodística) ha contribuido precisamente a conseguir el efecto contrario ya que la sociedad en realidad ha palpado que se ha pretendido matar al mensajero que ha cumplido con su obligación, mediante una interpretación represiva que tiene como reflejo el aviso de mordaza sobre la libertad de expresión e información que pasa por ser uno de los pilares fundamentales de nuestro Estado de Derecho.

la fotodenuncia

WADI AS

Y los cables por medio

Todo el parque municipal se encuentra envuelto en cables y tomas de luz que lo circundan casi en su totalidad, que suponemos se instalaron para dar conexión eléctrica al mercado medieval que se instaló allí esta Navidad. Ha pasado tiempo suficiente para retirarlos ¿o acaso se van a dejar hasta el próximo evento para ahorrar gastos?

El dato

Cuatro millones de euros

Las obras de la subestación eléctrica del segundo polígono industrial tienen una inversión prevista en torno a los cuatro millones de euros y un plazo de ejecución de diez meses.

G.P.

Una serie de mejoras destinadas a las mujeres embarazadas.

■■■ SALUD

El Distrito Sanitario mejora el acceso de las mujeres embarazadas a la educación maternal en el Marquesado

A.P.• Marquesado

■ La Unidad de Gestión Clínica de Salud del Marquesado, integrada en el Distrito Sanitario Granada Nordeste, que agrupa al centro de salud de la localidad de Alquife, siete consultorios locales y dos consultorios auxiliares, ha establecido una serie de mejoras a fin de facilitar la accesibilidad de las mujeres embarazada a los cursos de Educación Maternal que se inscriben dentro del Programa Materno-Infantil, tras detectarse un descenso considerable en el número de embarazadas que asistían a esta formación en los últimos años.

Entre las medidas adoptadas para facilitar el acceso a los cursos de las mujeres embarazadas destaca la modificación del horario de las sesiones de educación maternal, pasando a ser éstas en horario de tarde.

También se han incorporado nuevos contenidos a los temarios, gracias a la labor del fisioterapeuta que ha comenzado a prestar servicio en esta unidad de gestión clínica recientemente; a la trabajadora social que informa a las embarazadas de los derechos y prestaciones existentes en el sistema sanitario público de Andalucía y, por último, a la evaluación del grado de satisfacción y a la recogida de la opinión de las personas asistentes sobre las medidas adoptadas para mejorar el mismo.

Una vez analizados los resultados del último curso ofertado tras las mejoras introducidas, se ha observado un incremento de más de un 70% en el número de mujeres embarazadas que han asistido al mismo.

Concretamente, a este curso acudieron 14 mujeres, lo que significa el 95% del total de mujeres embarazadas de esta zona básica de salud.

Las encuestas y test desarrollados reflejan que las causas que propiciaron el descenso progresivo en el número de mujeres que asistían a los cursos son, entre otros factores, la incorporación de la mujer al trabajo, la dispersión geográfica, el cuidado de los hijos y la necesidad de disponer de vehículo propio para desplazarse debido a la escasez de horarios de los transportes públicos.

■■■ SUCESOS

La localidad de Marchal solicita ser declarada zona catastrófica por las consecuencias de las lluvias

■ Como consecuencia de las lluvias intensas caídas en los últimos días, en El Marchal se han registrado problemas y diversas cuevas se han hundido. Este municipio con su corporación al completo, encabezada por el alcalde Juan Manuel García Segura (PP), ha solicitado la declaración del pueblo como zona catastrófica en el pleno municipal, debido a la continua sucesión de fenómenos meteorológicos adversos que han provocado daños incesantes en todo el municipio, tanto en domicilios particulares como en el entorno natural y servicios generales.

Temen que esos daños no hayan todavía concluido como consecuencia de esas previsiones meteorológicas que aún siguen estado presentes de lluvias en la comarca accitana. Hace unos días, han sido numerosos los daños sufridos por la población y el alcalde puso de manifiesto en el pleno la importancia de abordar la difícil situación por la que atraviesa el Marchal desde el 21 de diciembre por las lluvias desmesuradas caídas durante estos días.

Tras haber realizado las gestiones oportunas, el alcalde asegura que "se hacía necesario llegar a una moción conjunta de todos los grupos políticos del municipio para que de forma unánime se solicitara la declaración de zona catastrófica a las distintas administraciones públicas".

■■■ TURISMO

La comarca de Guadix estará presente en FITUR a través del Centro de Iniciativas Turísticas de la comarca de Guadix

■ La comarca de Guadix estará presente en la Feria Internacional de Turismo (Fitur), que celebrará su 30 edición entre los días 20 y 24 de enero de 2010 a través del Centro de Iniciativas Turísticas de la Comarca de Guadix, el Grupo de Desarrollo Rural de Guadix y la Asociación de Hostelería y Comercio de nuestra comarca.

El espacio destinado a la Comarca de Guadix se encontrará integrado dentro del stand del Patronato de Turismo de Granada, concretamente en el Pabellón nº 3 del recinto Ifema en Madrid, donde el público podrá conocer los principales atractivos y productos turísticos de nuestro territorio mediante diverso material promocional, donde están representados todos los establecimientos turísticos de nuestra zona, así como a través de un dvd promocional de reciente creación, planos bloc, desplegables en distintos idiomas, libros de imagen y distintas guías y publicaciones sobre nuestra comarca.

Cabe destacar que tras la experiencia de años anteriores, la participación de nuestra comarca solamente se realizará a través de material promocional, lo que permitirá ofrecer al público una imagen unitaria de nuestra zona.

En esta ocasión, Fitur se adelanta una semana con respecto a años anteriores. La Feria constará de un total de 75.000 metros cuadrados donde estarán representadas 12.000 empresas del sector, sin duda un evento de gran relevancia para la promoción de nuestra comarca.

TORCUATO FANDILA

Una de las zonas emblemáticas de Guadix.

■■■ PREMIOS

El Instituto Andaluz de la Mujer convoca los Premios Meridiana 2010

■ El Instituto Andaluz de la Mujer ha abierto el plazo de presentación de candidaturas para los Premios Meridiana 2010 que tienen como finalidad otorgar reconocimiento público a la labor desarrollada por personas, colectivos, entidades e instituciones que hayan contribuido y destacado en la defensa de la igualdad de derechos y oportunidades entre mujeres y hombres.

El plazo de presentación de las candidaturas finaliza el 29 de enero, según la Resolución publicada en el Boletín Oficial de la Junta de Andalucía (BOJA 4 de enero de 2010). Las personas o entidades candidatas podrán ser propuestas por cualquier persona o entidad, pública o privada, no pudiendo postularse a sí mismas.

EN ANDALUCÍA
INVERSIONES EXTRANJERAS

Las inversiones extranjeras en Andalucía se vieron incrementadas en un 62,7% en los primeros nueves meses de 2009, hasta alcanzar los 256,6 millones de euros, por lo que se han incrementado las estrategias de captación del fondos. Por **C. T.** Fotos **Archivo**

Un lugar atractivo para invertir desde el exterior

El sector de las telecomunicaciones es el que consigue atraer más capital inversor extranjero.

Ser atractivos de cara al exterior es uno de los objetivos en los que se está trabajando para reforzar la estrategia de captación de inversiones extranjeras en nuestra Comunidad, ya que los últimos datos reflejan que Andalucía se están convirtiendo en un territorio innovador y tecnológico cada vez más atractivo para empresas foráneas. El desembarco de inversiones extranjeras en la Comunidad está siendo cada vez más importante y ha aumentado significativamente en los primeros nueve meses del pasado año hasta alcanzar los 256,6 millones de euros, con un incremento del 62,7% con respecto al mismo periodo de 2008.

El modelo de innovación de la región, la política de incentivos, las infraestructuras tecnológicas y de investigación, la extensión de la I+D... son algunas de las claves por las que Andalucía se hace atractiva para las empresas del exterior y en el que se está trabajando activamente desde la Consejería de Innovación, Ciencia y Empresa.

Así, y según los datos del Ministerio de Industria, Turismo y Comercio, la mayor parte de esos 265,6 millones de euros se localizaron en el sector de las telecomunicaciones, con una inversión extranjera en la Comunidad cifrada en 142,8 millones de euros.

A cierta distancia le siguen el sector del comercio al por mayor e intermediación comercial, con 31,8 millones de euros; agricultura y ganadería (21,7 millones), investigación y desarrollo (19,2 millones), actividades inmobiliarias (15,1 millones de euros) y construcción de edificios (10,6 millones).

En Andalucía a éstas las siguen otros sectores como la fabricación de productos de caucho y plásticos (5,1 millones), comercio al por menor (cinco millones), suministro de energía eléctrica, gas, vapor y aire (2,9 millones) o ingeniería civil (1,6 millones), entre otros sectores.

En cuanto a los países, la principal zona geográfica de emisiones de inversión directa extranjera hacia Andalucía fue, en los primeros nueve meses, Países Bajos, con 168,2 millones; seguida de Reino Unido, con 39,8 millones; Portugal, con 18,1 millones; Suiza, con 4,9 millones; Rusia, con 4,2 millones; Luxemburgo, 4,1 millones; islas Vírgenes, con 3,3 millones de euros; Uruguay, con 3,2 millones; Ucrania, con 3,1 millones; Francia, con 2,8 millones; Gibraltar, con 2,7 millones; Egipto, con 2,76 millones; o Bélgica, con 1,4 millones de euros.

La Consejería de Innovación, Ciencia y Empresa está reforzando la estrategia de captación de firmas foráneas en sectores estratégicos con el impulso de programas específicos para atraer inversiones y empresas a Andalucía. De hecho, la Agencia de Innovación y Desarrollo de Andalucía, IDEA, organismo adscrito a la Consejería de Innovación, y la Sociedad Estatal para la Promoción y Atracción de las Inversiones Exteriores, Invest in Spain, perteneciente al Ministerio de Industria, ha puesto en marcha un convenio de colaboración que establece un marco de cooperación en promoción y atracción de inversiones extranjeras en la región.

ALIANZAS ESTRATÉGICAS

Invest in Spain es la Sociedad Estatal para la Promoción y Atracción de las Inversiones Exteriores, con la misión de promover, atraer y fomentar la inversión extranjera en España, constituyéndose como referencia para los inversores extranjeros y como punto de encuentro de las instituciones que en el ámbito estatal, autonómico y local, se dedican a la promoción y atracción de inversiones. Una de las funciones principales de Invest in Spain es el establecimiento de alianzas estratégicas entre todas las Instituciones Públicas que realizan funciones de atracción y promoción de Inversión Extranjera Directa (IED), con el fin de maximizar esfuerzos y establecer una red de efecto multiplicador.

Para la Agencia IDEA la atracción de inversiones y empresas nacionales y multinacionales (en total más de 300 empresas internacionales del sector tecnológico e industrial actualmente implantadas en Andalucía) es una de las líneas estratégicas adoptadas por la Consejería de Innovación, Ciencia y Empresa, junto con la creación de mecanismos que sirvan de apoyo a las empresas transnacionales.

De esta forma, los objetivos de la Agencia son, entre otros, dar a conocer el potencial y las ventajas comparativas de Andalucía en los mercados internacionales, facilitar la implantación de nuevas actividades empresariales y abrir cauces de cooperación entre empresas. Adicionalmente, se trabaja en un servicio de atención al inversor establecido en la Comunidad para apoyarle en la consolidación, crecimiento y diversificación de su actividad en Andalucía. Con el convenio suscrito, ambas instituciones dan continuidad al marco de cooperación estable que mantienen desde la firma en abril de 2007 del primer convenio de colaboración institucional.

El PTA de Málaga es uno de los parques tecnológicos en los que más empresas foráneas -como Oracle, Oesía y Huawei- han decidido instalarse.

EMPLEO
PROFESIONES CON MÁS SALIDAS

Los ingenieros aeronáuticos y de energías renovables se sitúan entre los profesionales más buscados para 2010. La lista se completa con los médicos de familia, los gestores y los programadores JAVA. Por **Marina Álvarez Ortiz**

Los más solicitados para el 2010

Hay dos colectivos de trabajadores cualificados que en este nuevo año vivirán un buen momento y con toda probabilidad conseguirán capear con éxito la actual situación económica. Son los ingenieros de energías renovables y los ingenieros aeronáuticos, según se desprende de varios estudios realizados por las Empresas de Trabajo Temporal (ETT) consultadas por este medio, y la mejor de las noticias es que ambas profesiones pueden estudiarse sin salir de los distintos Campus que posee la Universidad de Cádiz por toda la provincia.

Los primeros son reclamados con insistencia tanto para plantas como para parques solares, hidráulicos, eólicos y geotérmicos, mientras que los segundos son casi perseguidos por las empresas, dada su escasez.

Al año sólo salen 600 ingenieros aeronáuticos de las universidades, mientras que las compañías necesitan alrededor de 2.000. La situación se agrava al trasladarse al extranjero el 50% de estos profesionales.

Los médicos de familia, una carrera que también se estudia en la UCA, completan la lista de los trabajadores cualificados más buscados. La demanda de profesionales sanitarios se ha disparado en los siete últimos años debido al envejecimiento de la población, al aumento del número de pacientes por la llegada de inmigrantes y al impulso que las personas llegadas de fuera han dado a la tasa de natalidad.

También encuentran salida laboral de forma fácil los gestores que adecuan resultados a presupuestos, detectan y corrigen las desviaciones económicas, y reducen costes en todos los departamentos.

Los profesionales de la tecnología JAVA están también entre los más solicitados por las empresas. Sus conocimientos son los más demandados con más del doble de las ofertas de empleo que recibe su inmediato perseguidor, el sistema NET.

Por lo que se refiere a los salarios, se prevé una caída de las retribuciones de los perfiles cualificados. Los entendidos en cuestiones de mercado laboral de las empresas de trabajo temporal consultadas recuerdan que este fenómeno se arrastra ya desde 2009, año que comenzaran los problemas causados por la crisis y el desempleo.

A su juicio, es la recesión la culpable de la moderación salarial al frenar el aumento constante que experimentaban las retribuciones de los trabajadores con estudios más demandados.

Y es que, las empresas, obligadas por la crisis económica, han revisado sus políticas salariales y han controlado sueldos que se habían disparado al no ir ligados a la productividad.

En lo que también coinciden todas las voces consultadas es en la cualificación. "Las empresas buscan cada vez más profesionales con experiencia y altos niveles de conocimiento", señaló la directora de una ETT de esta ciudad. Y la opinión de los sectores sociales es un calco. "Todo indica a que el futuro del mercado laboral pasa por el trabajo cualificado, con un alto valor añadido. Y ahí hay que apostar por la formación de trabajadores, tanto activos como los que aún no se han incorporado al mercado", sentencia la responsable de la empresa de empleo temporal.

Y otro matiz. En una ciudad donde más de la mitad de la población no habla inglés, los idiomas serán básicos a la hora de llegar a ser uno de los perfiles de los profesionales más buscados en este año. "Como mínimo, nivel alto de inglés", añadieron las fuentes.

Los ingenieros son reclamados con insistencia tanto para plantas como para parques solares, hidráulicos, eólicos y geotérmicos.

La demanda de profesionales sanitarios se ha disparado en los siete últimos años debido al envejecimiento de la población.

REQUISITOS
Los idiomas, en especial el inglés, serán básicos para encontrar un empleo

POR EL ENVEJECIMIENTO
La demanda de profesionales sanitarios se ha disparado en los siete últimos años

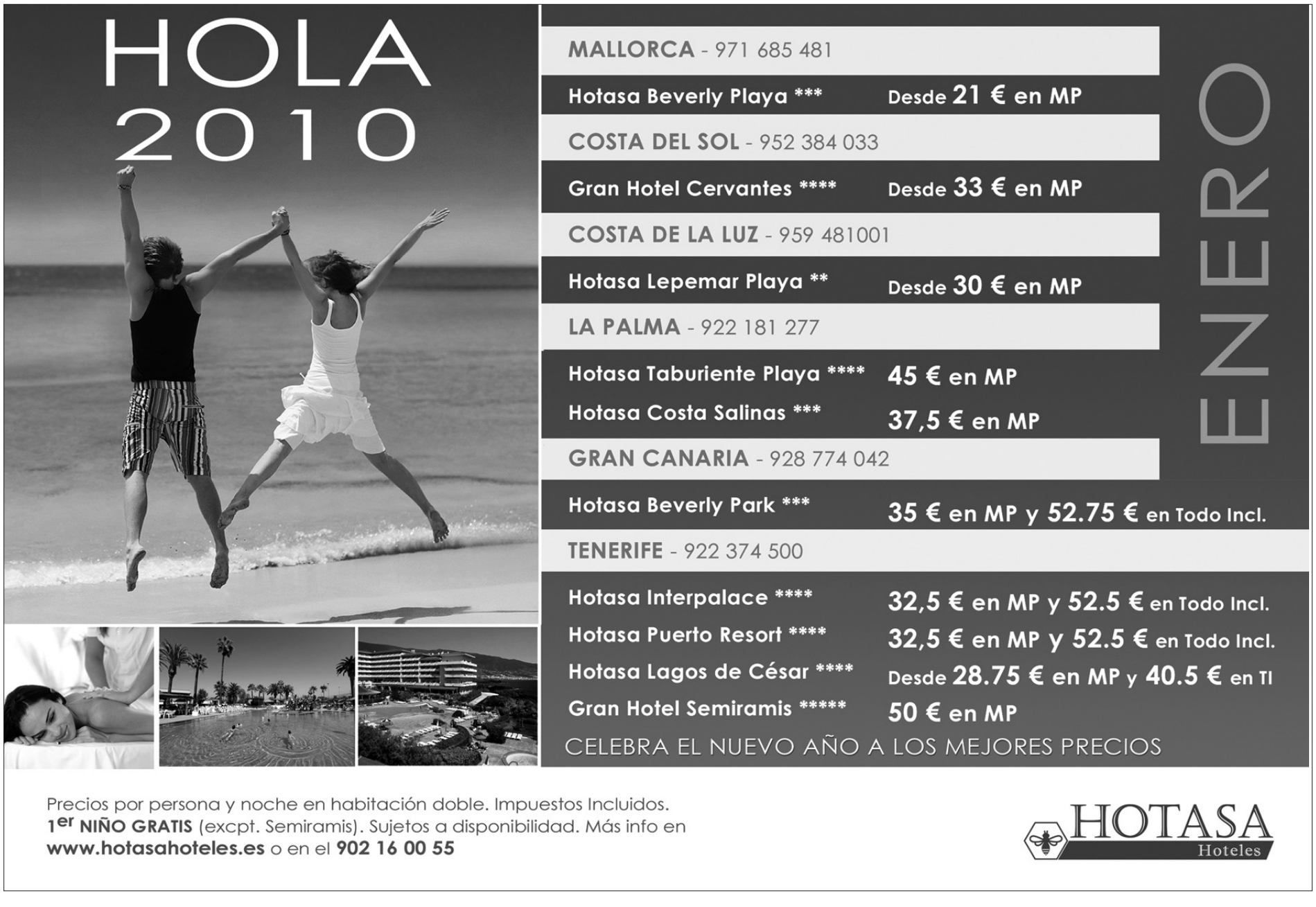
HOLA 2010
ENERO
MALLORCA - 971 685 481
Hotasa Beverly Playa *** Desde 21 € en MP
COSTA DEL SOL - 952 384 033
Gran Hotel Cervantes **** Desde 33 € en MP
COSTA DE LA LUZ - 959 481001
Hotasa Lepemar Playa ** Desde 30 € en MP
LA PALMA - 922 181 277
Hotasa Taburiente Playa **** 45 € en MP
Hotasa Costa Salinas *** 37,5 € en MP
GRAN CANARIA - 928 774 042
Hotasa Beverly Park *** 35 € en MP y 52.75 € en Todo Incl.
TENERIFE - 922 374 500
Hotasa Interpalace **** 32,5 € en MP y 52.5 € en Todo Incl.
Hotasa Puerto Resort **** 32,5 € en MP y 52.5 € en Todo Incl.
Hotasa Lagos de César **** Desde 28.75 € en MP y 40.5 € en TI
Gran Hotel Semiramis ***** 50 € en MP
CELEBRA EL NUEVO AÑO A LOS MEJORES PRECIOS
Precios por persona y noche en habitación doble. Impuestos Incluidos.
1er NIÑO GRATIS (excpt. Semiramis). Sujetos a disponibilidad. Más info en
www.hotasahoteles.es o en el 902 16 00 55
HOTASA Hoteles

Granada

➤ EL PERSONAJE ➤ El ex rector de la Universidad de Granada DAVID AGUILAR ha renunciado a la presidencia del Consorcio para la Conmemoración del Milenio de la Fundación del Reino de Granada

PUBLICACIÓN

La escritora accitana Carmen Fernández del Barrio publica la novela "Raíces de Nobleza"

La escritora accitana Carmen Fernández Del Barrio está afincada en Ávila y tiene su propio blog en Internet: http://fdez_barrio.lacoctelera.net/tags/raices-de-nobleza

RAMÓN UBRIC

■ La obra narrativa "Raíces de Nobleza" tiene 488 páginas y se estiman 16 horas de lectura. La autora es la accitana, afincada en Ávila, Carmen Fernández del Barrio, que cuenta con otro libro de poemas en su haber: "Mis 90 Perlitas. Poemas". Llama la atención que esta escritora tiene su propio blog en Internet en la dirección http://fdez_barrio.lacoctelera.net/tags/raices-de-nobleza, donde se pueden consultar diversos aspectos de sus obras.

La autora está orgullosa de que dos de sus obras ya hayan visto la luz y ambas están editadas y a la venta en Bubok, donde "no sólo he podido publicar estos trabajos, sino que he podido hacer un sueño realidad, pues desde siempre he querido ver mis obras así".

En una entrevista concedida a Cadena Ser Guadix, Fernández del Barrio daba su impresión del libro desde Ávila. Las pasiones de esta accitana, que está casada y con una hija, son leer y escribir: "Es mi primera novela y esperemos que no sea la última. Lo de escribir me gusta de siempre, me he dedicado a relatos cortos y poesías. Me propusieron un cambio, el escribir una novela, algo que no había hecho hasta ese momento. Acepté el reto y aquí está el resultado".

Carmen Fernández del Barrio ha conseguido premios con cuentos y relatos cortos: "Precisamente el año pasado en el mes de abril gané un certamen literario que se celebra aquí en un pueblo de Ávila y recibí el primer premio. Quizás esto fue lo que me animó más a publicar la novela que yo ya tenía escrita.".

BLOG DE CARMEN FERNÁNDEZ DEL BARRIO

La escritora accitana Carmen Fernández del Barrio posa orgullosa con su nueva novela.

La autora no quiere definir su novela solamente como romántica porque "no se centra totalmente en el amor, sino que tiene mucho más. Es una novela en la que aparecen muchos personajes y cada uno tiene algo importante que decir en la trama. No sólo se basa en los protagonistas y en su historia de amor, sino que es mucho más". En cuanto al escenario, la autora lo considera como importante en la novela: "He leído tanta novela romántica y toda esta basada en esta época, en este siglo porque ocurre en el siglo XVIII en Inglaterra y claro cuando me propusieron escribir la novela, decidí escribir sobre algo que me era familiar, me sentía cómoda escribiendo sobre eso".

Acerca de las armas que utiliza para a dar conocer su nueva novela, la autora reconoce que "mi principal arma es Internet. Una vez que estuvo publicada la di a conocer en uno de los blog que tengo y tuvo una buena acogida. La verdad es que me sorprendió bastante el ver a tanta gente que realmente no te conoce y que estaba interesada realmente en lo que le estás contando. Y luego también introducir la novela en muchas papelerías virtuales para que esté al alcance de mucha gente".

Es una novela que se puede tener en papel, pero también se puede tener en formato digital, lo que supone un avance importante el llegar directamente a la casa del lector: "Los lectores que la han leído no me puedo quejar de sus comentarios, me hacen comentarios muy buenos, dicen que es una novela que se disfruta mientras la lees, disfrutas de toda la trama en general, de todo lo que sucede, de los escenarios que se describen y tiene casi 500 páginas la novela. No es que se les quede corta, pero no se les hace larga. Se la leen rápidamente porque les es imposible dejar de leerla". La escritora le dedica mucho tiempo a su familia y asegura que le es complicado ponerse a escribir: "Tienes que sacar tiempo de donde no lo hay, muchas veces lo sacrificas de las horas de sueño, así que tienes que sacrificarte un poco para tener un tiempo. Muchas veces no es ponerte y escribir. Ahora mismo estoy buscando información para lo que será mi segunda novela y llevo así más de un mes. Escribo siempre delante del ordenador".

UGR

Universidades de Córdoba, Granada y Sevilla recibirán un total de 15.500.000 euros

■ El Ministerio de Educación y Ciencia (MEC) ha aprobado conceder a la Junta de Andalucía un préstamo de 15.500.000 euros para que, a través de la Consejería de Innovación, Ciencia y Empresa, se dote a las Universidades de Córdoba, Granada y Sevilla de financiación para el desarrollo de sus respectivos proyectos de Campus de Excelencia Internacional (CEI).

En concreto, el 'Campus de Excelencia Agroalimentario (CEIA3)' de la Universidad de Córdoba recibirá una ayuda de 7,5 millones de euros después de que la Comisión Internacional de los CEI la seleccionara el pasado mes de noviembre como "Proyecto de Excelencia Regional"; mientras que 'Campus de Excelencia Internacional Granada' y 'La Universidad de Sevilla, Campus de Excelencia Internacional' recibirán una subvención a fondo perdido de cuatro millones de euros, ya que ambos proyectos sólo obtuvieron la calificación de "prometedores".

Además, según se establece en el Boletín Oficial de la Junta de Andalucía, consultado por Europa Press, el préstamo del MEC, que se otorgará sin intereses y con un período de carencia de tres años, se realizará de forma anticipada a la ejecución de las actividades por parte parte de las universidades andaluzas "mediante un pago único", toda vez que Innovación y el Ministerio firmen un convenio de colaboración específico para ello. Una buena noticia para los granadinos.

PREMIO NADAL

La escritora Clara Sánchez gana el Premio Nadal, dotado con 18.000 euros, con una novela sobre nazis

■ La escritora afincada en Madrid se alza con el premio por 'Lo que esconde tu nombre', una historia que habla de "redención, culpa, amor y amistad"

La escritora Clara Nadal en el momento en que recogió el Premio Nadal por su novela "Lo que esconde tu nombre"

RAMÓN UBRIC Guadix

■ La escritora madrileña de origen alcarreño Clara Sánchez ganó la pasada semana la 66 edición del prestigioso premio Nadal, dotado con 18.000 euros, por su novela "Lo que esconde tu nombre", una trama con el trasfondo de los supervivientes nazis que se ocultan en países como España.

Inspirada en hechos reales, la novela ganadora del Nadal -el más veterano de las letras españolas- enfrenta como en un duelo a un venerable anciano, antiguo nazi que vive ajeno a su pasado en el Levante español, y a otro octogenario, que vive en Buenos Aires y que sobrevivió al campo de concentración de Mauthausen.

Un tercer personaje, Sandra, una joven embarazada que viven en el piso de al lado del ex nazi, irá descubriendo poco a poco la auténtica identidad de su vecino.

El jurado del premio Nadal, que este año no tuvo finalista, que seleccionó la novela de Clara Sánchez entre las 261 obras presentadas este año, estaba integrado por Germán Gullón, Lorenzo Silva, Andrés Trapiello, Ángela Vallvey y el editor Emili Rosales.

La última ganadora del premio decano de la lengua española publicó su primera novela en 1989, Piedras preciosas (publicado en la editorial Debate), a la que siguieron otras como No es distinta la noche (Debate,1990), El palacio varado (Punto de Lectura,1993), y cinco más con Alfaguara, editorial que le concedió su premio de novela en 2000 con Últimas noticias del paraíso (2000).

Antes de dedicarse a la literatura fue docente universitaria -estudió Filología Hispánica en la Universidad Complutense de Madrid, ciudad en la que se instaló, tras pasar su infancia en Valencia-, y colaboró asiduamente durante cinco años con el programa de La 2 de Televisión Española Qué grande es el cine, dirigido por el cineasta José Luis Garci.

Sus novelas se han traducido al francés, alemán, ruso, portugués y griego, y en las más recientes, Desde el mirador (1996), El misterio de todos los días (1999), Últimas noticias del paraíso (2000), Un millón de luces (2004) y Presentimientos (2008), todas publicadas con la editorial Alfaguara, hace alarde de una prosa sutil y de una gran variedad de temáticas, desde la alienación de la ciudad moderna hasta los sentimientos más personales del ser humano.

Además de escribir literatura, Sánchez colabora en el diario El País y tiene un blog elboomeran.com. En 2006 se llevó el premio Germán Sánchez Ruipérez al mejor artículo sobre lectura por la columna Pasión lectora, publicado por El País el 6 de agosto de aquel año.

PUBLICACIÓN

Un libro aborda el fenómeno de la cultura popular en Andalucía

■ Con el título Lo andaluz popular, símbolo de lo nacional, la editorial de la Universidad de Granada (EUG) ha publicado un volumen coordinado por el profesor Miguel Ángel Berlanga Fernández, del departamento de Historia del Arte y Música de la UGR, en el que se recogen los trabajos presentados en las V Jornadas Nacionales Folklore y Sociedad: Lo andaluz popular como símbolo de lo nacional. Tópicos y realidades, celebradas en Granada en noviembre de 2007.

En el libro se recogen diversas, originales y novedosas aportaciones de profesores de la Universidad española que, desde diversas perspectivas y áreas de conocimiento, abordan el fenómeno de la cultura popular en Andalucía desentrañando su importancia y desde un planteamiento abierto.

Según el catedrático de Historia de la Música de la UGR, Antonio Martín Moreno, autor de la introducción del libro, "lo popular andaluz es una manifestación caracterizada por su larga trayectoria histórica y por la riqueza de sus manifestaciones culturales que sobresalen entre todas las de nuestro país, como ya observara el insigne antropólogo Julio Caro Baroja al escribir que, más allá de los tópicos, Andalucía es la tierra de toda la Península Ibérica, que más ha atraído y aún atrae a los extranjeros. En el volumen se trata el arte flamenco, literatura, canciones, música, arabismo y exotismo en el imaginario musical andaluz.

TRADICIÓN

Los Libros Plúmbeos se digitalizarán y tendrán una edición traducida

■ Los Libros Plúmbeos, unos volúmenes de plomo con los que un grupo de moriscos del siglo XVI trató de evitar su represión ideando una doctrina cristiana que mezclaba en sus orígenes el cristianismo y el Islám, se digitalizarán y contarán con una edición traducida que estará a disposición del público.

Así lo ha anunciado el arzobispo de Granada, Francisco Javier Martínez, que ha explicado que es posible que para finales de este año pueda estar disponible la edición "diplomática y crítica", en la que están trabajando miembros del Consejo de Investigación de España y Holanda.

La edición especial contará con la digitalización de las fotografías que aparecen junto a los textos en árabe, que serán traducidos al castellano y al inglés y se plasmarán junto a las imágenes originales.

El hecho de que la Iglesia vaya a elaborar una edición especial es, para Martínez, una muestra de que "no tiene miedo a la historia y mirarla con unos ojos limpios siempre enriquece a nuestra experiencia". Estos libros "ayudan a comprender" las miserias, genialidades e imaginación de dos tipos de cultura, por lo que ponerlos a disposición de la sociedad es "un bien muy grande", indicó Martínez.

Además, también ha recordado que estas publicaciones sirvieron de origen a la Abadía del Sacromonte, por lo que la discusión sobre su falsedad u originalidad "tiene que ver con el desconocimiento mutuo que había en la tradición literaria occidental y la de los apócrifos en el mundo cristiano occidental y árabe".

Los llamados Libros Plúmbeos del Sacromonte son 21 volúmenes confeccionados con 233 planchas de plomo con los que los moriscos trataron de evitar su expulsión ideando una doctrina que mezclaba en sus orígenes el Cristianismo y el Islám, y son considerados apócrifos por Roma.

Fueron hallados en 1595 en unas cuevas del monte Valparaíso de Granada, al que desde entonces se llamó Sacromonte, y llevados a principios del siglo XVII a Roma para su estudio, donde, tras las investigaciones de un grupo de expertos, fueron declarados falsos y herejes por el Papa Inocencio XI, y luego olvidados en los archivos del Vaticano hasta que en 1998 aparecieron en una reordenación de los fondos de la Santa Sede. En 2000, el Papa Benedicto XVI, devolvió los libros a Granada a través de su arzobispo, Antonio Cañizares.

información
DEL 15 AL 21 DE ENERO DE 2010

—ENTREVISTA—

DOMÍNGUEZ SAUCEDO
JEREZ

José Chamizo —Defensor del Pueblo Andaluz—

"Estamos defendiéndonos de la pobreza en lugar de mitigarla"

Con voz serena y pausada, pero con pensamiento firme, José Chamizo de la Rubia, el Defensor del Pueblo Andaluz, analiza los aspectos que más le preocupan de la sociedad y pone el acento en las necesidades de los ciudadanos. Ahora, cuando ya finaliza el año, se detiene a reflexionar para este diario en los aspectos que más han destacado.

—¿Cómo ha sido 2009 para el Defensor del Pueblo?

—Ha sido unaño duro y muy difúicil por la crisis económica. Hemos tenidos dos oleadas de queja. Por una parte, las que hacían referencia a la posible pérdida de la vivienda, por no poder hacer frente a las hipotecas; y una segunda más dura y difícil, en la que las personas nos decían que no tenían para pagar la luz, el agua, el alquiler... Nos hemos dirigido a las administraciones y han prestado la ayuda que requerían estar personas. En el tema de salud, nos hemos volcado en los servicios de urgencia y los enfermos mentales, que necesitan más recursos. También ha sido el año en que hemos reunido a todos los defensores de España para hablar de las nuevas tecnologías. Hemos trabajado mucho también en el ámito de los menores y se ha creado el consejo asesor constituido por los propios menores.

—¿Cómo evalúa el trabajo de los ayuntamientos?

—Tienen distintos problemas. Retrasan mucho las respuestas que les pedimos, y tenemos que insistir mucho en que nos las envíen para poder obtener información. Sabemos que han pasado un momento difícil de financiación, pero lo más notable es la concienciación que tienen todos de la necesidad de que ellos vayan creando también empleo, fomenten empresas pequeñas, y estas ayudas no acaban de llegar a la ciudadanía. En el ámbito de vivienda se ha hecho un esfuerzo, aunque quedan muchas personas por tener una vivienda digna. Son las insittuciones más cercanas a los ciudadanos y son los que más han sufrido la situación creada por la ausencia de empresas que puedan colocar a la gente. Ser alcalde es una postura muy difícil hoy día. Es de las acciones políticas más duras que hay. Estoy haciendo la segunda vuelta a todos los pueblos de Andalucía y a mi me admira que haya personas que todavía se dediquen a ser alcaldes con las dificultades que tienen, muchos de ellos no cobran, y dentro de la decadencia que hay de la política, hay muchos que nos muestran otra cara.

FARO

José Chamizo fue elegido Defensor del Pueblo Andaluz en el Pleno del Parlamento Andaluz celebrado el 16 de junio de 1996.

—¿Qué se debería hacer para combatir mejor la crisis?

—Tenemos que abandonar el concepto de salario social que impera actualmente y establecer el de la red de inclusión social con la renta básica, que es un concepto más amplio. Incluye no sólo una ayuda económica para las personas que lo necesitan, sino también una devolución de esa prestación a la sociedad. Estos mecanismos son los que, a veces, se echan en falta. No se trata sólo de ayudar al que lo necesita, sino que el ayudado da también algo a la sociedad en forma de trabajos a la comunidad, como puedan ser arreglo de calles o acompañamiento de ancianos. Lo que sí que ha funcionado con la crisis es la solidaridad interna en los ámbitos familiares y vecinales, y esta también es una forma de afrontar la crisis. Cuando las redes de solidaridad funcionan, los problemas se van paliando.

—Los graves sucesos relacionados con menores a lo largo del año han creado un debate sobre la Ley del Menor...

—No habría que responsabilizar a la Ley del Menor, que tiene instrumentos necesarios para afrontar este tipo de tareas. Para delitos que no sean asesinatos funciona, porque es una ley fundamentalmente educativa. Lo que ocurre es que, con casos como estos, tenemos que utilizar otros mecanismos por el nivel de crueldad. Lo más terrible han sido las violaciones hechas por grupo. Tiene que haber una pena mayor y un tratamiento terapéutico. No se puede decir que siempre los ha habido, son casos cada vez más terribles. Se produce por muchos factores: porque consumen demasiada droga, porque muchos padres no saben educar a sus hijos, porque vivimos en un cambio de los modelos familiares que los menores no aceptan, porque vivimos en un contexto de sociedad donde los modelos que ven los adolescentes no son los adecuados. La sociedad no acaba de funcionar adecuadamente cuando vemos tantos niños que llenan las consultas de salud mental infantil y juvenil. Aquí está pasando algo, y estos menores nos indican

—El Perfil—

Una vida de trabajo destinada a defender los derechos de los demás

José Chamizo lleva toda una vida trabajando en el servicio a los necesitados en diferentes ámbitos. Nació en Los Barrios en 1949, y desde sus inicios está especialmente vinculado en tareas de asistencia y apoyo ante problemas de drogodependencias y de lucha contra la marginación y la pobreza, principalmente en la comarca del Campo de Gibraltar.

Desde su trabajo en la comarca ha dirigido durante años la creación y organización de numerosos colectivos de lucha contra la droga. Su actividad en esta labor mereció en 1994 la concesión de la Medalla de Andalucía.

Es sacerdote y licenciado en Historia de la Iglesia por la Universidad Gregoriana de Roma, en Historia Contemporánea por la Universidad de Granada, y tiene la diplomatura en Biblioteconomía por la Ciudad del Vaticano.

Fue designado Defensor del Pueblo Andaluz por el Pleno del Parlamento el día 16 de Julio de 1996 y reelegido posteriormente para nuevos mandatos por el Parlamento en noviembre de 2001 y febrero de 2007. Un momento de especial reconocimiento a su carrera fue el 18 de diciembre de 2002, cuando fue nombrado Doctor Honoris Causa por la Universidad Pablo de Olavide de Sevilla, en reconocimiento a su trabajo en defensa de los necesitados.

Su trabajo tiene una especial incidencia en su comarca. En 1978 fue ordenado sacerdote en Los Barrios por el obispo Dorado Soto, siendo destinado a la parroquia de La Palma, en Algeciras. Posteriormente fue párroco de la Estación de San Roque, Taraguilla y Miraflores. Aquí también desarrolla una intensa actividad poética y teatral.

—Deshumanización—
"La crisis también lo ha sido ética. Hemos valorado el dinero demasiado y es el momento de poner al ser humano por encima de todo"

—Ayuntamientos—
"Ser alcalde es una postura muy difícil hoy día. A mí me admira ver que haya personas que todavía quieran hacerlo, muchas de ellas sin cobrar"

—Menores—
"Los casos judiciales indican que aquí está pasando algo, y estos menores nos dicen en qué medida la sociedad se está deshumanizando"

—Drogadicción—
"El Campo de Gibraltar es el único sitio de Andalucía donde existe una verdadera conciencia social contra el fenómeno de las drogas"

—Empleo—
"Tenemos que abandonar el concepto de salario social y adoptar el de la inclusión social con renta básica, que repercute en la sociedad"

en qué medida la sociedad se va deshumanizando.

—Recientemente, Amnistía Internacional ha vertido críticas sobre el trato en los centros de menores...
—En Andalucía no tengo constancia de ningún caso de los maltratos que denuncia Amnistía Internacional. Tanto la Fiscalía de Menores como nosotros hacemos visitas semanalmente a los centros y hablamos con los menores sin estar presentes ningún adulto. Por eso me opongo al informe de Amnistía Internacional. Lo que tenían que haber hecho es denunciarlo en los juzgados. El resto del informe, lo suscribo.

—Hay otro problema que se viene acumulando en los últimos años que es la llegada a nuestras costas de menores inmigrantes no acompañados...
—Estamos trabajando con los centros que tienen menores inmigrantes. Ha cambiado mucho el perfil, ya que la mayoría están por la labor de reinsertarse. Lo que quieren es una documentación que les permita quedarse en España. Estos centros funcionan adecuadamente. Cuando hay algún retraso en la documentación, ahí estamos nosotros, para que haya una reinserción laboral. Este año ha disminuido la llegada de menores, pero ya no hay los mismos problemas que antes. Este año, donde más problemas ha habido es en el País Vasco y en Asturias.

—¿Ha disminuido el problema de la inmigración?
—El problema es que sigue habiendo demasiadas muertes en el Estrecho. Es un drama y una sinrazón que a mi me enfada y me cabrea. Partimos de una filosofía errónea que es que ya no somos ciudadanos del mundo. La nueva Ley de Extranjería, con todo lo positivo que pueda tener, tiene demasiada obsesión por el control de los flujos migratorios, pero cada día hay menos dinero para cooperación en Europa. Estamos defendiéndonos de la pobreza en lugar de ayudar a mitigarla.

—¿Cómo ve el funcionamientos de los CIE?
—Yo soy partidario de cerrarlos. Este tema no tiene mucho sentido, porque estas personas no han cometido ningún delito penal, sino administrativo. Que te internen en un centro con un sistema penitenciario no puede ser. Hay que buscar otro mecanismo para devolverlos a sus países. Los casos que nos están llegando, de falta de atención sanitaria o de maltrato los trasladamos a Madrid, ya que es competencia de ellos.

—¿Cómo evalúa la actuación que se ha llevado a cabo este año en la lucha contra la droga?
—Ha habido un logro importante en el compromiso de los ciudadanos contra la droga. En este terreno, el Campo de Gibraltar es el único sitio de Andalucía donde hay una verdadera conciecia social contra la droga. Es un trabajo que empezamos y hancontinuado las coordinadoras. Si uno organiza una manifestación en el Campo de Gibraltar contra la droga van 1.000 personas, pero en el resto de Andalucía sólo irán unas 50. En general, la conciencia social sobre el peligro y el problema de la droga ha disminuido mucho en otros puntos de Andalucía. Y esto es un riesgo. La cocaína ha distorisionado nuestra percepción del peligro de la droga, porque tarda mucho más en dar la cara. Las administraciones tienen que hacer más campaña en la prevención. No podemos ser uno de los países de más consumo en el consumo de cocaína y tener una información en los medios muy baja. Insistio en que es necesario que exista información y prevención, porque es imprescindible para que la gente tome conciencia del peligro que está trayendo la cocaína, que además crea problemas de patologías duales y de salud mental a largo plazo.

—Sin embargo, el trabajo que han desarrollado las Fuerzas y Cuerpos de Seguridad del Estado sigue obteniendo buenos resultados...
—Tienen un trabajo digno y un trabajo duro que este año ha estado lleno de éxito. La pena es que lo que le llega a la gente es el menudeo. Pero en las grandes operaciones ha habido éxito por parte de las Fuerzas y Cuerpos de Seguridad del Estado durante este año, no sólo en la aprehensión sino en el blanqueo de dinero que es la clave de todo esto. Ya hay grupos que lo están haciendo. Así, se combate también los inmensos beneficios que da la droga.

—Este año ha sido también el de puesta de largo de la Ley de Dependencia, ¿cómo ve que se está aplicando?
—Cada uno cuenta cómo le va. En muchos casos se ha resuelto el problema, pero en otros casos se han creado más problemas todavía. Hay otras situaciones que tenemos que contemplar, no sólo la dependencia. Hay que ver la aplicación que se está haciendo. Por ejemplo en las residencias de ancianos, en las que la mezcla que hay entre ancianos que tienen alzheimer y los que son mayores y no tienen familia. Válidos y no válidos no pueden estar mezclados en las proporciones en las que lo están. Ya se están controlando, por fin, las ayudas económicas. Lo que hay que ver es si, gracias a la ayuda económica, el mayor está mejor que estaba. Todavía no podemos hablar del cierre totasl del sisitema de dependencia. Todavía le quedan años.

—¿Sobre qué tendríamos que reflexionar una vez que ya ha terminado el año?
—Yo creo que es el momento de recordar que la crisis no ha sido sólo una crisis económica, sino que también lo es ética y de conciencia. Hemos estado mucho tiempo valorando el dinero por encima de todo. Y ahora es el momento de valorar, por encima de todo, a los seres humanos. En la medida en que seamos capaces de humanizar tendremos un mayor sentido de la esperanza, y una mirada más optimista.

FARO

La situación de los más desfavorecidos como consecuencia de la crisis es uno de los aspectos que más preocupa.

INFORME

Chamizo defiende el derecho a una vivienda digna

Uno de los trabajos en los que se viene centrando el Defensor del Pueblo Andaluz es el del derecho a la vivienda en la comunidad autónoma. En el informe emitido por el departamento que dirige José Chamizo en relación al derecho a una vivienda digna se apuesta por el reconocimiento del "derecho subjetivo" de los ciudadanos a una vivienda. Es decir, que un ciudadano pueda reclamar en los tribunales contra la Junta si ésta, en un determinado plazo, no le facilita previo pago un piso acorde a su situación de renta. Así, José Chamizo se ha posicionado claramente respecto de uno de los problemas que más intensamente se derivan de la crisis económica y que con mayores dimensiones afecta a los ciudadanos con más necesidades. "La sociedad está cada vez más deshumanizada, y la prueba de ellos son situaciones como esta, en la que nos encontramos cada vez más con ciudadanos que no pueden acceder a los derechos básicos. Diariamente me encuentro con estos problemas, con familias que no tienen dinero para pagar ni la luz ni el agua. Es una situación que nos debería hacer reflexionar y tomar partido".

—DERECHOS—
El Defensor del Pueblo Andaluz, José Chamizo, entiende que los derechos que tiene la persona son inalienables, y el de la vivienda es uno de los más imperantes en la actualidad. Por este motivo, en su informe plantea la posibilidad de que los ciudadanos puedan recurrir a la vía judicial para exigir a las administraciones una solución viable en la medida en la que sus rentas les convierten en ciudadanos de derecho para poder optar a una residencia digna, y pudiendo reclamar a los poderes públicos un previo pago para poder acceder a la misma en condiciones de garantías.

el deporte

Fin de la racha positiva del Guadix que cayó con claridad ante el líder, pero tuvo sus opciones ■ Página 26

El Grupo Salmerón Guadix inicia el año con victoria y asciende a la tercera posición ■ Página 27

■ FÚTBOL

El Guadix no puede con el Maracena y cae ofreciendo una buena imagen (0-3)

PABLO POYATOS

El accitano Paquito Sánchez lucha un balón con un jugador visitante, ante la mirada de Rafa Moraga.

REDACCIÓN GUADIX

■ El Maracena dio un golpe sobre la mesa en el Municipal accitano al derrotar con claridad al Guadix (0-3), en un envite intenso y en el que el resultado no refleja lo que ocurrió durante los 90 minutos de juego. Los de Moraga supieron jugar mejor sus armas e impusieron su veteranía ante un Guadix que tuvo sus ocasiones y que pudo cambiar el sino del partido si Ubric hubiera anotado el empate mediada la segunda parte, antes de la sentencia definitiva con un gol de un Thierry para el que parece no pasar los años. Con esta derrota, los de Rafa Medina rompen su gran racha de seis encuentros sin perder y la semana que viene rendirán visita al tercer clasificado, el San Isidro, que le saca dos puntos a los accitanos.

Ambos conjuntos salieron muy centrados bajo un césped prácticamente helado por las nevadas de los últimos días. El Maracena lo intentaba con balones sobre Enrique e intentaba hacer daño con las internadas de Sánchez. Por su parte, el Guadix probó la seguridad de Rubén en dos disparos lejanos de Joaquín y de Yeyo. En el minuto 26, una internada de Sánchez por la izquierda fue cabeceada en el segundo palo por Thierry que dejó el esférico muerto en el área chica para que Enrique, en un desajuste de la defensa accitana, batiera con facilidad a José Sánchez (0-1). El gol hizo reaccionar al Guadix que a partir del mazazo se hizo dueño y señor del partido y tuvo sus mejores ocasiones en un uno contra uno de Negro que no supo resolver y en un remate rozando el palo de Ubric tras un gran servicio de Yeyo.

En la segunda mitad, los jugadores accitanos se lanzaron a por el partido y adelantaron sus líneas descuidando en más de una ocasión la retaguardia. Así, el Maracena se dedicó a nadar y guardar la ropa buscando su oportunidad para sentenciar a la contra. El Guadix lo intentó de todas las maneras, con un disparo de Toni, otro de Joaquín y otro de Alberto Heras pero todos sus intentos morían en las manos de Rubén o eran despejados por la sólida defensa maracenera encabezada por Sergio Gómez. A pesar de ello, el Guadix se pudo encontrar con el empate en el minuto 69, cuando una falta botada por Yeyo le llegó a Ubric en el segundo palo para volear con la izquierda en franca posición de gol, pero su disparo, con un Rubén ya batido, fue despejado in extremis por el visitante Óscar. Punto y final, ya que en la siguiente jugada el Maracena sentenció el envite. En el minuto 71, el rápido Johny se internó en el área y su disparo fue despejado en primera instancia por José Sánchez, pero Thierry, con la caña preparada, no desaprovechó la ocasión para remachar a gol (0-2). Los últimos minutos fueron un constante querer y no poder de un Guadix que dejó un buen sabor de boca entre sus aficionados y Javi Castro sentenció a la contra (0-3).

LOSTROTANOCHES.COM

Los Trotanoches comienzan en Jaén su nueva temporada.

Los Trotanoches participan en la Carrera "Noche de San Antón"

■ Como cada año, una expedición de atletas de La Asociación Deportiva Los Trotanoches de Guadix se desplazará este fin de semana hasta Jaén para participar en la tradicional XXVII Carrera Urbana Internacional Noche de San Antón. Este evento tiene lugar en Jaén la noche del 16 al 17 de enero, coincidiendo con la festividad de San Antón. Organizada por el Patronato Municipal de Deportes de Jaén, se disputó por primera vez en el año 1984 y está incluida dentro del calendario de carreras en ruta de la Real Federación Española de Atletismo, siendo desde 2003 hasta 2006 la quinta prueba más valorada en la distancia media. La carrera nació en 1984, con la finalidad de otorgar a la ciudad de un evento deportivo popular que acompañase a las tradicionales hogueras de muchos barrios jiennenses, por lo que se estableció que la participación fuese completamente gratuita y que ésta no exigiese el pertenecer a algún club federado de atletismo. Ese primer año la participación fue de 180 corredores, número que fue creciendo año a año hasta los más de 3.300 participantes en 2002. Además, la carrera adquirió el carácter de internacional al reunir a grandes corredores como Abel Antón, Martín Fiz, Fabián Roncero o Marta Domínguez.

Once inicial que dispuso el Guadix en su último encuentro ante el Maracena. PABLO POYATOS

■ FÚTBOL

El Guadix confía en sus opciones de ascenso

REDACCIÓN GUADIX

■ El Guadix CF vuelve por sus fueros y apuesta esta temporada 2009-2010 definitivamente por el ansiado ascenso a Tercera División. La ciudad accitana está deseosa de ver a su histórico conjunto en una categoría que no sea la Andaluza y se va enganchando. Bien es cierto que la venta de la plaza en Tercera al desaparecido Granada Atlético hizo mucho daño en la hinchada local, pero este año la directiva accitana, presidida por Joaquín Onieva, ha vuelto a apostar por un proyecto conformado por una amplia base de jugadores de la casa, reforzado por cinco jugadores de la provincia que están aportando sus granos de calidad para que el equipo dirigido por Rafa Medina sea cuarto con 31 puntos.

Nada hacía presagiar que el Guadix estuviera tan arriba después del mal inicio de temporada, pero los números cantan y con 31 goles a favor y tan sólo 16 en contra, los de la Ciudad Episcopal se perfilan como un conjunto a batir en las próximas jornadas en las que se juegan medio ascenso ante, San Isidro y Español de Alquián. Los accitanos acumulan una vuelta sin perder fuera de casa tras caer en la primera jornada ante el Maracena. En las dieciocho primeras jornadas, la alineación más repetida por Rafa Medina ha sido la conformada por: José Sánchez, Sergio, Torres, José Heras, Yeyo, Paquito Sánchez, Toni, Alberto Heras, Ubric, Pedro Corral y Negro. En el apartado individual, el meta José Sánchez es el segundo menos goleado y el ariete Negro suma ocho dianas.

■ BALONCESTO

El Grupo Salmerón Guadix inicia el año con victoria en el derbi ante el Albolote (79-61), imponiendo su mayor veteranía

Los de Carrión sentenciaron el envite en el primer cuarto y manejaron ventajas cómodas, con un gran Gustavo Rausch que anotó 16 puntos

RAMÓN UBRIC

■ El Grupo Salmerón Guadix se deshizo con comodidad del Albolote Fundación CB Granada (79-61), gracias a un arranque demoledor que le puso con ventajas cómodas desde los primeros minutos. Los ocho jugadores accitanos impusieron su mayor veteranía, ante un conjunto visitante que pecó del poco acierto en el tiro exterior y en el que sólo se salvó el jienense Berni Castillo, autor de 15 puntos. En los locales, destacó el partido del alero argentino Gustavo Rausch que hizo su mejor encuentro de la temporada, anotando 16 puntos, 3 triples y 19 de valoración. Con esta victoria, los de Carrión son terceros y optan a disputar el play off de ascenso y demuestran una jornada más su profesionalidad, teniendo en cuenta los problemas económicos que está sufriendo el club y que han obligado a marcharse al pívot Lorenzo González.

El encuentro se disputó con una temperatura de cero grados sobre el parqué lo que hizo que el filial del CB Granada saliera excesivamente frío a la pista y, a falta de cinco minutos para el final del primer cuarto, ya iban nueve abajo (16-7), tras un triple del uruguayo Montes y gracias al gran acierto de los locales.

En el segundo cuarto, a falta de ocho minutos, el Salmerón se puso quince arriba con un triple de un Andújar que hizo un buen encuentro (31-16). A falta de cinco minutos, el técnico visitante pidió un tiempo muerto (35-19), para intentar parar el vendaval accitano comandado por Gustavo Rausch. Ambos conjuntos demostraban ser demasiado imprecisos en las entregas y en los tiros a canasta. Tan sólo Castillo, con cinco puntos en este cuarto palió un poco el temporal (38-25).

En el tercer cuarto, a falta de ocho minutos, el Salmerón logró un parcial de 6-0 con dos triples de Gustavo Rausch y de Rueda que ponían a los locales veinte arriba y sentenciaban si cabe más el encuentro (46-26). Los accitanos consiguieron la máxima del envite gracias a una canasta de Gustavo Rausch a falta de cuatro minutos (52-30). A partir de ahí, Carrión se dedicó a reservar a jugadores como Rojas. El último cuarto sirvió para que el único jugador de la casa como es Raúl Andújar consiguiera siete puntos consecutivos, mientras que los granadinos intentaron mitigar las diferencias desde la línea exterior y con el trabajo del ex del Salmerón Berni Castillo (79-61).

RAMÓN UBRIC

Berni Castillo hizo un buen encuentro en su vuelta a tierras accitanas, anotando 15 puntos ante sus ex compañeros.

■ BALONCESTO

El técnico accitano Pepe Carrión destacó la implicación de sus jugadores

RAMÓN UBRIC GUADIX

■ El entrenador accitano Pepe Carrión estaba satisfecho con la victoria: "El partido había que ganarlo, después del parón navideño y de todas las cosas, la verdad es que ha sido una sorpresa. Hemos tenido que cambiar el planteamiento del partido, ha salido bien y todos felices. La conclusión más clara que he sacado es que mis jugadores, independientemente de su estado de forma, sí están implicados en el sentido de que ha habido jugadores que han gozado menos minutos a lo largo de la temporada y que hoy se les ha pedido y lo han dado con nota. Si seguimos así, aunque cambiemos la forma de jugar, tendremos opciones de seguir ganando partidos".

Como segundo pívot, Carrión utilizó a Pablo Ibón junto a Jairo: "Lo que está claro es que ahora mismo nosotros contamos con dos pívot en la plantilla que son Jairo y Pablo Ibón. En función de las personales y de las rotaciones, ahí el que nos está echando una mano es Paco Rueda. Eso es lo que tenemos y si en un momento tenemos que jugar con cinco pequeños lo haremos porque las circunstancias mandan". Carrión ve casi imposible conseguir el tercer puesto: "Este año tal y como estamos el tercer puesto va a ser muy difícil. Es un tema de ritmos de entrenamiento diario. Cuando te encuentras con una plantilla tan corta se puede disimular en los partidos, pero en los entrenamientos hay molestias, reservamos a jugadores en los entrenamientos para que vayan al partido del sábado en forma".

RAMÓN UBRIC

Uno de los lances del derbi que disputaron Grupo Salmerón y Albolote.

■ BALONCESTO

La llama del baloncesto se apaga en la ciudad accitana y la afición le da la espalda al equipo

RAMÓN UBRIC GUADIX

■ La ilusión por el baloncesto en la ciudad accitana es cada vez menor y eso se demuestra acercándose al Pabellón Municipal José Manuel Ruiz cada dos sábados a las seis de la tarde. Alguna medida sería acertada tomar para cambiar esta circunstancia. Es evidente que el ascenso frustrado a Liga LEB de la pasada temporada, ha hecho mella en los aficionados de la Ciudad Episcopal que han decidido darle la espalda a los suyos y el Pabellón muestra una imagen muy triste con un centenar de espectadores en la grada, cuando la temporada pasada acudían unos 400 cada jornada.

A la poca respuesta del público, se le han unido los serios problemas económicos por los que está pasando la plantilla del Grupo Salmerón Guadix y que hace que algunos de sus jugadores estén sufriendo penurias para sacar a sus familias adelante. Mala planificación o poca previsión de las ganancias pueden ser algunas claves de algunos de los contratos que se están viendo con dificultades de cumplir.

Aún así, la marcha del equipo entrenado por segunda temporada por el sevillano Pepe Carrión, se puede considerar positiva si se tiene en cuenta que el técnico está teniendo dificultades cada semana para entrenar, ya que la plantilla es excesivamente corta con tan sólo ocho jugadores y muchos de ellos han venido jugando tocados. Los accitanos marchan en tercer lugar con once victorias y cinco derrotas. Mucho tendrán que cambiar las cosas para volver a enganchar a la afición con el equipo en un año complicado para el baloncesto en la ciudad.

Próximo rival

La valoración de la primera vuelta es muy positiva para Carrión: "Es buena primera vuelta teniendo en cuenta la situación en la que estamos entrenando. Nuestro próximo rival es el Écija Cajasol que es el último clasificado, pero hay que recordar que son equipos que vienen de menos a más en el sentido de que son chavales jóvenes que se están formando, que tienen muchos entrenamientos a lo largo de la semana y ese equipo viene ahora de ganar el torneo de Hospitalet que es el torneo junior con equipos extranjeros. Ganar un torneo de esos es importante, son chavales con mucha progresión, pero con el handicap que tienen de ser jóvenes".

SERVICIOS

EL TRUCO

ACEITE VEGETAL DE ONAGRA

Este aceite se obtiene por presión en frío de las semillas de la onagra, también llamada prímula o hierba del asno (su nombre botánico es oenothera biennis). El aceite extraído de la onagra es muy rico en ácidos grasos esenciales poliinsaturados, entre los que destacan el ácido linoleico y el linolénico. Por esto, la lista de enfermedades y problemas de la piel en los que se aplica con éxito resulta muy amplia. Ejemplos: aumento del colesterol en sangre, trastornos circulatorios, genitales, ciclos menstruales irregulares, dismenorrea, esterilidad por insuficiencia ovárica, trastornos de la respuesta inmunitaria, alergias, eczemas, dermatitis atópica, reuma, artritis, problemas dermatológicos como acné, verrugas y sequedad excesivas, o fragilidad del pelo y las uñas.

NO SE LO PIERDA

FESTIVIDAD DE SAN ANTÓN

La Concejalía de Fiestas del Ayuntamiento de Guadix, representada por Encarnación Molero, ha programado un concurso de luminarias, carrozas y caballerías para las Fiestas de San Antón, que se celebrarán el próximo sábado 16 de enero. Los premios se dividirán en tres categorías con un total de 15 premios que se repartirán de la siguiente forma: En la categoría de luminarias: 1º Premio: 300 euros; 2º Premio: 150 euros; 3º Premio: 100 euros; 4º y 5º Premio: 50 euros; 6º,7º,8º,9º y 10º Premio: 20 euros En categoría de carrozas: 1º Premio: 100 euros; 2º Premio: 70 euros; 3º Premio: 50 euros. En caballerías: 1º Premio: 70 euros; 2º Premio: 60 euros;

TRANSPORTES

AUTOBUSES

GUADIX-GRANADA

Lunes a ViernesDomingos y Festivos

6.45	9.45
7.45 (TBS)	12.45
8.15	15.00
9.10 (TBS)	18.00
9.45 (TBS)	18.45
11.00 (TBS)	20.30
12.45 (DIARIO)	
15.00 (DIARIO)	
16.30	
18.00 (DIARIO)	
18.45 (DIARIO)	

GRANADA-GUADIX

Lunes a ViernesDomingos y Festivos

6.30 (DIARIO)	6.30
8.30 (TBS)	10.15
10.15 (DIARIO)	12.00
11.30(TBS)	13.15
12.00 (DIARIO)	15.30
13.15 (DIARIO)	17.00
14.30 (TBS)	19.30
15.30 (DIARIO)	20.15
17.00 (DIARIO)	
18.15	

SERVICIO URBANO

Entre las 8 y las 21 horas

Hora, 45m.:	Parque municipal
Hora, 00m.:	Estación de ferrocarriles
Hora, 15m.:	Parque municipal
Id	Estación de autobuses
Id	Parque municipal

AUTOBUSES DE CERCANÍAS

Guadix-Benalúa 8.20 (lun/sab) 13.30

Guadix-Jérez- Alquife- Aldeire 12.30 (lun/sab) 19.15(l-v) 20.30 (dom)

Guadix- La Calahorra-Huéneja 13.00 (lun/sab)

Guadix- La Peza 14.30(lun/vie) 19.00 (l/v) 13.30(s)

Guadix-Lugros 14.30 (l/v) 17.45 (l/v) 12.15(s)

INFORMACIÓNDEUTILIDAD

TELÉFONOS DE INTERÉS

Sanidad	
Teléfono de emergencias	061
Hospital (Información)	958.699.100
Urgencias	902.505.061
Servicio ambulancia	958 66 02 28/958 66 00 37
Urgencias Cruz Roja	958 66 05 66
Seguridad	
Policía Local	958 66 93 01
Bomberos	958 66 47 66
Guardia Civil	958 66 90 82/79
Guardia Civil (Urgencias)	062
Protección Civil	958 66 60 20
Servicios	
Ayuntamiento	958 66 93 00
Mancomunidad de Municipios de Guadix	958 66 26 45
Repsol Butano	958 66 08 62/958 66 08 66
Correos	958 66 03 56
Urbanismo	958 66 93 14
Cruz Roja	958 66 44 35
Cultura	958 66 2995
Empresa pública de vivienda	958 66 93 16
Centro de Adultos	958 66 15 49
Taxi (Parada)	958 66 05 37
Renfe	902 24 02 02
Estación de autobuses	958 66 06 57

VISITA A MUSEOS

- **CUEVA MUSEO DE GUADIX**

De lunes a viernes: de 10 a 14 h y de 16 a 18 h. Sábados y festivos: de 10 a 14

- **MUSEO DE LA CATEDRAL DE GUADIX**

De 11 a 13 h y de 16 a 18 h. Domingo solo de 11 a 13 h.

- **SALA ALARCONIANA (C/ BARRADAS, SEMINARIO SAN TORCUATO)**

De martes a sábados: de 11 a 14 y de 16:30 a 18:30 h. Festivos: de 11 a 14 h.

- **MUSEO DE ALFARERÍA. CUEVA LA ALCAZABA**

De lunes a viernes: de 10 a 14 h. y de 16 a 19 h. y festivos: de 10 a 14

- **OFICINA DE TURISMO DE GUADIX avenida Mariana Pineda s/n**

Registro de gentes

NACIMIENTOS

- **Africa Jivaja Hernández**
- **Elena Serrano Ayala**
- **Hugo Alcalde Hernández**
- **Alejandro Chavarino Yebra**
- **Guillermo Navarro Sierra**
- **Noemí Aranega Navarro**
- **Yeray Vargas Muñoz**

MATRIMONIOS

- **Luis Fernando Quesada Acosta y Mª Patrocinio Aparicio García**
- **Fco.Javier Martín Tortosa y Mª Carmen Rodríguez Lechuga**

DEFUNCIONES

- **Mª Rosa Hernández Sánchez**
- **Teodosia Martín Martín**
- **Manuela Hernández García**
- **María de la Concepción Porcel Torres**
- **Francisco Heredia Heredia**
- **Manuel Porcel Izquierdo**
- **Francisca García Hernández**

farmacias

VIERNES 15

- Jesús Pulido C/ Ancha 11.

SÁBADO 16

- Mercedes Ruiz. C/ Lepanto 1.

DOMINGO 17

- Carmen Ramos. avda. Medina Olmos 8.

LUNES 18

- José Antonio Blesa C/ Gloria 1.

MARTES 19

- Alfonso Gálvez. avda. Mariana Pineda 12.

MIÉRCOLES 20

- Mª Guadalupe Fraile. Pto. Santa María 3.

JUEVES 21

- Mónica Pérez. C/avda Buenos Aires, 19.

EXPOSICIONES

- Vida y obra de Charles Chaplin "Charlot"

Centro Cultural Gran Capitán
C/ Gran Capitán, 22
Granada
Teléfono: 958 24 82 24
> Del 21 de diciembre de 2009 hasta el 27 de enero de 2010.

NOTA INFORMATIVA

Las colaboraciones dirigidas a Wadi-as Información no deberán exceder de 350 palabras y de 500 las cartas al director. Estas últimas deberán ir acompañadas de fotocopia impresa o escaneada del DNI.
Wadi-as Información no se hace responsable de las opiniones vertidas por sus colaboradores.

AYER COMO QUIEN DICE...

POR JOAQUÍN VALVERDE

15 de enero de 1874

Nace en Barcelona Fructuoso Gelabert Badiella (1874/1955). Diríase que había nacido para la incipiente industria del cine. A Gelabert se le considera el padre del cine español.
Empezó fabricando su propia cámara. Y siguió inventando sus propios sistemas para efectos especiales. Es, posiblemente, quien más reportajes y películas haya rodado en el mundo.
Conoció el éxito en el cine mudo, incluso en América, y con el sonoro continuó trabajando. Desde la "Riña en un café" (1897) hasta "La puntaire", más de un centenar de producciones...

Usted podrá encontrar la edición digital de Wadi-as información en www.wadi-as.es

Wadi-as

Esté informado puntualmente de la actualidad accitana y de la comarca en www.wadi-as.es

Wadi-as información
SEMANARIO DE LA COMARCA DE GUADIX

sorteos y loterías

BONOLOTO

Lunes 4/1/10		Martes 5/1/10		Miércoles 6/1/10		Viernes 8/1/10	
8	15	5	13	9	19	10	16
20	25	21	25	23	31	17	24
32	43	32	35	42	47	37	48
Complementario: 13		Complementario:49		Complementario: 40		Complementario: 8	
Reintegro: 3		Reintegro: 4		Reintegro: 0		Reintegro: 3	

Premios

	Acertantes	Euros		Acertantes	Euros		Acertantes	Euros		Acertantes	Euros
6	0	Bote	6	0	Bote	6	0	Bote	6	2	960.975,46
5+C	1	212.923,59	5+C	2	104.242,76	5+C	2	71.637,69	5+C	4	71.143,16
5	111	959,12	5	129	808,08	5	67	1.069,22	5	134	1.061,84
4	5.874	28,70	4	8.155	20,24	4	3.392	33,44	4	7.212	31,24
3	106.355	4,00	3	134.784	4,00	3	62.967	4,00	3	136.453	4,00

Recaudación: 2.916.892,50 . **Recaudación:** 3.128.501,50 **Recaudación:** 1.886.330,50 . **Recaudación:** 3.847.847,50 .

LOTERÍAPRIMITIVA

Jueves 7/1/10		Sábado 9/1/10	
19	24	13	26
25	38	29	30
43	49	31	43
Complementario: 22		Complementario: 40	
Reintegro: 3		Reintegro: 2	

Premios

	Acertantes	Euros		Acertantes	Euros
6	1	2.619.534,61	6	0	Bote
5+C	7	57.572,19	5+C	4	104.911,63
5	228	3.535,13	5	287	2.924,37
4	15.192	79,58	4	15.125	83,24
3	281.859	8,00	3	273.402	8,00

Recaudación: 16.205.419 . **Recaudación:** 16.517.328 .

GORDO PRIMITIVA

Domingo 10/1/10

6	9
12	23
40	

Nº Clave (Reintegro): 6

Premios

	Acertantes	Euros
5+1	0	Bote
5	0	0,00
4+1	54	5.916,58
4	442	129,74
3+1	2.155	30,41
3	19.123	11,14
2+1	30.826	5,32
2	272.542	3,00

Recaudación: 7.116.718,50 .

ONCE

Lunes 4	17.756
Martes 5	04.213
Miércoles 6	87145
Jueves 7	14.434

Viernes 8
72.566
Serie: 045

Sábado 9 11.090

Domingo 10
04.770
Serie:081

EURO MILLONES

Viernes 8/1/10

4	5	14	44
46	Estrellas: 8 y 9		

Premios	Euros		Euros
5+2E	Bote	3+2E	107,15
5+1E	840.125,50	3+1E	31,27
5	158.942,66	2+2E	32,73
4+2E	8.962,93	3	17,83
4+1E	325,54	1+2E	14,18
4	145,55	2+1E	9,88

Recaudación: 83.827.054 .

el CINE

LA CRÍTICA DE CINE

● Mala ★ Regular ★★ Entretenida ★★★ Buena ★★★★ Muy buena

Cómo alcanzar la madurez a base de matar zombies

BIENVENIDOS A ZOMBIELAND (ZOMBIELAND)
★★☆☆
DIRECCIÓN: Ruben Fleischer.
INTÉRPRETES: Jesse Eisenberg, Woody Harrelson, Emma Stone, Abigail Breslin, Amber Heard, Bill Murray. EEUU. 2009. 84 MINUTOS.

Bienvenidos a Zombieland es una especie de hermana rebelde de *Amanecer de los muertos*, sin duda, la mejor película sobre muertos vivientes de los últimos años. Sin embargo, ocurre una cosa: cuando termina, uno acaba con la sensación de no saber si ha visto una parodia, una presunta crítica social o, simplemente, una película gamberra con cierta tendencia a la relevancia dentro del subgénero. El resultado, en cualquier caso, es diferente y a ratos divertido, siempre que no nos tomemos nada en serio y nos limitemos a sonreír o apreciar las ocurrencias del personaje principal, un adolescente hipocondríaco y asocial que se ve empujado a actuar ante el peligroso virus extendido por todo el país y que ha convertido en zombies a la mayoría de los habitantes. El es uno de los pocos supervivientes y ha emprendido una meticulosa gira a través del país en busca de la ciudad donde viven sus padres, con la esperanza de que el mal no haya llegado hasta esa zona. Durante la travesía se encuentra con Tallahassse, un descerebrado aficionado a las armas, la violencia gratuita y los pastelitos, y con dos hermanas que los obligan a poner rumbo a Los Angeles con la esperanza de confirmar los rumores sobre otra zona libre de zombies. El país vive sumergido en el caos, en el apocalipsis de la raza humana, aunque la película sólo redunda en este aspecto en el arranque de la narración, ya que lo que sostiene su desarrollo son las reflexiones y creencias de su adolescente protagonista, quien termina resignado al hecho de que sólo alcanzará la madurez cuando renuncie a algunas de sus reglas vitales por medio de la matanza de nuevos infectados. No es de extrañar, al respecto, que Jesse Eisenberg, encargado de darle vida, venga directamente de protagonizar *Adventureland*, la última entrega de la factoría de Judd Appatow, y que su personaje calque a muchos de los que ya fueron retratados con idéntica filosofía en *Supersalidos* o *Lío embarazoso.* Hay también diversos aciertos, algunos en clave de gag, otros como velados homenajes a clásicos como *El baile de los vampiros* (el personaje de Eisenberg también recuerda al de Polanski en ese filme); y, por supuesto, situaciones y diálogos insostenibles y un cameo tan prescindible como el de Bill Murray, haciendo de sí mismo y luciendo su tendencia al protagonismo incontrolado para deleite de sus fans.

Jesse Eisenberg, recién salido de la factoría Appatow, es quien sustenta el supuesto valor de la película

por ABRAHAM CEBALLOS

EL ESTRENO DE LA SEMANA

¿QUÉ FUE DE LOS MORGAN?
DIRECCIÓN: Marc Lawrence.
INTÉRPRETES: Hugh Grant (Paul Morgan), Sarah Jessica Parker (Meryl Morgan), Sam Elliott (Clay Wheeler), Mary Steenburgen (Emma Wheeler), Elisabeth Moss (Jackie), Michael Kelly (Vincent), Wilford Brimley (Earl).

La película sigue la vida de una pareja de gran éxito de Manhattan, Paul y Meryl Morgan, cuyas vidas casi perfectas tienen solo un gran defecto: su matrimonio está a punto de derrumbarse. Pero la confusión romántica en la que están sumidos no es nada comparado con lo que están a punto de vivir: acaban de ser testigos de un asesinato y se convierten en objetivo de un asesino a sueldo. El programa de protección de testigos de los Federales los arrastra de su amada Nueva York a un minúsculo pueblo de Wyoming, y la relación que estaba a punto de hundirse parece estar al borde del naufragio definitivo… a menos que en su nueva vida, libre de BlackBerry, los Morgan puedan bajar el ritmo y reavivar la pasión. A Hugh Grant no le está sentando muy bien el paso del tiempo y sus últimas películas tampoco están gozando de muy buenos resultados. Aquí trata de recuperar el tono junto a Sarah Jessica Parker, recuperada para el cine tras *Sexo en Nueva York.*

NUESTRO HOMENAJE

James Cameron

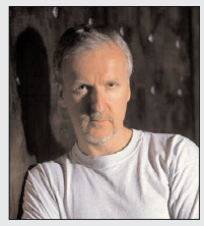

James Cameron ha logrado en un tiempo récord ingresar en el club de los mil millones de dólares, que es la cantidad recaudada hasta la fecha por su película *Avatar*. Eso sí, la mayor parte del éxito ha llegado desde fuera de Estados Unidos, donde el filme ha sido recibido de forma fría por el público. Sin duda, la inversión promocional le ha valido la pena.

EL CINE EN DVD

Drama Una arriesgada historia de amor con una asesina japonesa

Título: Mapa de los sonidos de Tokyo. **Nacionalidad:** España. **Año:** 2009. **Director:** Isabel Coixet. **Intérpretes:** Rinko Kikuchi, Sergi López, Min Tanaka, Manabu Oshio, Takeo Nakahara, Hideo Sakaki

Ryu es una chica solitaria de aspecto frágil que contrasta con la doble vida que lleva: de noche trabaja en una lonja de pescado en Tokyo y esporádicamente recibe encargos como asesina a sueldo. El señor Nagara es un poderoso empresario que llora la muerte de su hija Midori que se ha suicidado, y culpa del suicidio a David, un hombre de origen español que posee un negocio de vinos en Tokyo. Ishida, un empleado del señor Nagara que amaba a Midori en silencio, contrata a Ryu para que asesine a David... Un ingeniero de sonidos, obsesionado con los sonidos de la ciudad japonesa y fascinado por Ryu, es el mudo testigo de esta historia de amor.

Thriller Un delincuente despierto y seducido por el ansia de poder

Título: Agallas. **Nacionalidad:** España. **Año:** 2009. **Director:** Samuel Martín Mateos, Andrés Luque Pérez **Intérpretes:** Carmelo Gómez, Hugo Silva, Celso Bugallo, Mabel Rivera, Carlos Sante, Xavier Estévez, Isabel Blanco

Sebastián, un delincuente de poca monta recién salido de prisión, decide buscar empleo en una pequeña empresa de Galicia. Pero no por vocación desde luego, sino porque algo le dice que el dueño de la empresa, Regueira, no se ha pagado el Jaguar con cangrejos. Mediante una astucia, se hace amigo de un encargado, Raúl, y consigue que le contraten. Regueira se lo cree sólo a medias, pero comprueba muy rápidamente que aquel joven de dientes mellados tiene agallas y decide convertirlo en su ayudante. Poco a poco, Sebas cambia de aspecto, se gana ropa nueva, nuevos dientes y sobre todo la confianza de su jefe.

RETORNO AL PASADO EN DVD

Bélica Un héroe de guerra ejemplar en una narración ejemplar

Título: El sargento York **Nacionalidad:** EEUU **Año:** 1941. **Director:** Howard Hawks. **Intérpretes:** Gary Cooper, Walter Brennan, George Tobias, Ward Bond, Noah Beery Jr., June Lockhart, Joan Leslie

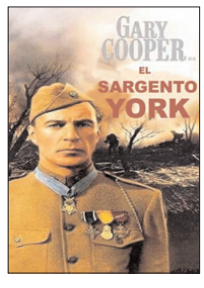

Alvin C. York es un joven y trabajador campesino que vive en una de las numerosas granjas de los montes de Cumberland, en el estado de Tennessee. Sólo tiene un defecto: la bebida. Alvin está enamorado de una muchacha, pero su familia, socialmente mejor situada, impide el matrimonio... Basada en hechos reales, Gary Cooper se llevó el Oscar al mejor actor por su papel de soldado de profundas convicciones religiosas que luchó en la Primera Guerra Mundial. De una notable vertiende patriótica y rodada en plena II Guerra Mundial, la película ha sobrevivido al paso del tiempo gracias a su gran dirección.

EL MOTOR

elmotor@publicacionesdelsur.net

AYUDAS EL PRESUPUESTO PARA 2010 ASCIENDE A 100 MILLONES DE EUROS

INFORMACIÓN

Miguel Sebastián, ministro de Industria, y Teresa Santeros, secretaria de Estado, presentando las ayudas.

El Gobierno aprueba las ayudas a la compra de coches de 2010

Las ayudas del Plan 2000E no se prorrogarán más allá del ejercicio de 2010

INFORMACIÓN
JEREZ

El Consejo de Ministros ha aprobado el Real Decreto a través del que se regulan las ayudas directas a la compra de automóviles, contempladas en el Plan 2000E, para el próximo ejercicio, que estará dotado con un presupuesto de 100 millones de euros para todo el año, lo que permitirá financiar la adquisición de 200.000 vehículos.

Esta aprobación por parte del Gobierno se produce después de que el ministro de Industria, Turismo y Comercio, Miguel Sebastián, hiciera balance, el pasado lunes, de la puesta en marcha de este Plan en 2009 y anunciara su continuidad en 2010, con el fin de fomentar la renovación del parque automovilístico español.

INFORMACIÓN

Las asociaciones de concesionarios se han mostrado satisfechas.

El Estado, al igual que en 2009, subvencionará con 500 euros la adquisición de un nuevo vehículo, mientras que los fabricantes se sumarán a esta ayuda con 1.000 euros por unidad y las comunidades autónomas que decidan unirse a esta iniciativa aportarán otros 500 euros por vehículo.

El Plan 2000E, que entró en vigor el 1 de enero, tiene el objetivo de fomentar la sustitución de vehículos antiguos por otros nuevos más seguros y menos contaminantes. El Real Decreto aprobado contempla el mantenimiento de las principales características de este programa, aunque incluye algunas variaciones.

La primera de ellas es la apertura del sistema a nuevos agentes de ventas que no participaron en la edición de 2009. Asimismo, se garantiza la subvención desde el momento de la compra del coche y no cuando éste se matricule, y las operaciones, que siendo objeto de recibir la subvención, queden fuera de plazo en 2009, pasarán al presupuesto de este Plan para 2010.

De esta manera, podrán acogerse a esta iniciativa los clientes que adquieran un turismo o vehículo comercial de hasta 3,5 toneladas nuevo o de segunda mano con una antigüedad máxima de cinco años. El precio de este vehículo no debe ser superior a 30.000 euros.

Además, el beneficiario de estas ayudas tendrá que dar de baja de forma definitiva un vehículo con una antigüedad de al menos diez años o con un kilometraje de 250.000 kilómetros, en el caso de que se compre un vehículo nuevo, y de doce años, si se opta por adquirir uno usado.

Las emisiones de CO_2 de los vehículos no deben ser superiores a 120 gramos por kilómetro o de 149 gramos por kilómetro si el vehículo cuenta con control de estabilidad y detectores presenciales de cinturón de seguridad en plazas delanteras, o con un catalizador de tres vías para coches de gasolina o EGR de recirculación de gases de escape para diesel. En el caso de los vehículos comerciales, las emisiones de CO_2 no deben superar los 160 gramos por kilómetro.

Por otro lado, el Consejo de Ministros también ha aprobado un acuerdo por el que se modifica la normativa reguladora de los préstamos previstos en el Plan VIVE para la renovación del parque mediante préstamos, que será sustituido por el Plan 2000E durante 2010.

MERCADO

La venta de automóviles sube un 25% en el último mes de 2009

INFORMACIÓN
JEREZ

Las matriculaciones de automóviles cerrarán el presente ejercicio con un volumen de ventas cercano a las 953.000 unidades, lo que supondrá un descenso del 18% en comparación con los 1,16 millones de unidades entregadas a lo largo del ejercicio 2008, según fuentes del sector.

Dichas fuentes señalaron que las entregas de automóviles y turismos terminarán el presente ejercicio con un retroceso del 18%, que se suma a la caída del 28% experimentada al cierre de 2008, que fue el mayor desplome de la historia y marcó el volumen más bajo de los últimos diez años.

Por otro lado, en diciembre se venderán en todo el territorio nacional alrededor de 91.000 automóviles y todoterrenos, lo que supondrá un incremento del 25,7% en comparación con las cifras del mismo mes de 2008 y representará el cuarto mes consecutivo de incremento de matriculaciones.

Al mismo tiempo, dichas fuentes confirmaron que a falta de un día para el cierre del mercado el volumen de matriculaciones del mes de diciembre se encontraba en 79.500 unidades, lo que supone un incremento del 27% si se compara con los mismos días de diciembre de 2008.

Por canales, las ventas a particulares hasta el 29 de diciembre acumulan un aumento del 51%, con 59.000 unidades, mientras que las entregas a alquiladoras caen un 27%, con 3.500 unidades, y las ventas a empresas bajan un 10%, con 17.000 unidades.

Ayudas

El VIVE para autobuses contará con 166 millones

El Consejo de Ministros ha aprobado modificar el Plan VIVE de autobuses, que en el ejercicio 2010 contará con una dotación de 166 millones de euros para ayudar a financiar la renovación de unos 1.450 vehículos de transporte colectivo de viajeros. Los cambios buscan adaptar el plan a las necesidades del sector y pasan por un refuerzo de la financiación de la compra de autobuses que sean plenamente accesibles a personas con discapacidad.

Tecnología

Active E, el nuevo eléctrico de BMW

BMW presentará durante el próximo Salón Internacional del Automóvil de Detroit su nuevo prototipo eléctrico BMW Concept ActiveE, como un automóvil con propulsión eléctrica basada en el modelo Serie 1. Monta un motor eléctrico desarrollado especialmente para este vehículo y tiene una potencia máxima de 170 caballos. El almacenamiento de energía se realiza mediante acumuladores de iones de litio desarrollados en colaboración con SB LiMotive.

INFORMACIÓN

Acelera de 0 a 100 en menos de nueve segundos.

Tecnología

Gas Natural e Iberdrola, con el coche eléctrico

Gas Natural e Iberdrola se suman al Plan Movele para promover el uso del coche eléctrico en Madrid, una experiencia piloto que establece la instalación de 280 puntos de recarga para vehículos en la capital de España. El coste de esta iniciativa ascenderá a más de 1,3 millones de euros, de los cuales casi el 43% lo aportará el Instituto de Diversificación y ahorro de la Energía (IDAE) y más del 57% lo aportarán los socios privados.

EL MOTOR

A FONDO TODO UN IIBIZA DE 80 CABALLOS CON UNAS EMISIONES DE MENOS DE 100 GRAMOS

INFORMACIÓN

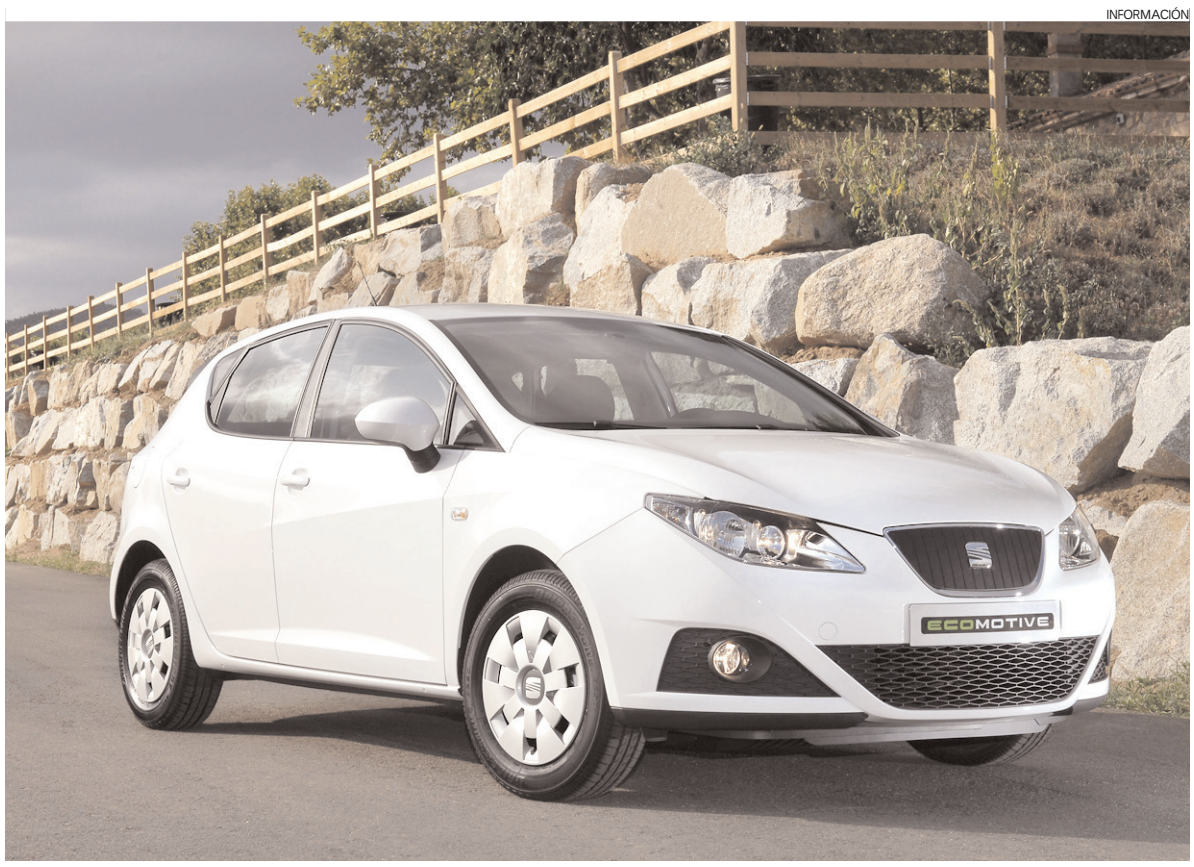

Este Ibiza Ecomotive puede circular por vías rápidas con un consumo oficial de 3 litros a los 100 km.

No puede presumir de maletero, pero tampoco es de los peores.

Los ensamblajes interiores son mejores que en la generación anterior.

La opción más ecológica de Seat, el Ibiza Ecomotive, cumple un año

Ficha tecnica

PRECIO Y PRESTACIONES	
Precio en euros	desde 14.900 euros
Velocidad maxima	177 km/h
Aceleracion 0-100km/h	12,9 s
Consumo (l/100km) Urb/extraurb/mixto	4,9/3/3,7 l
DIMENSIONES	
Largo/ancho/alto	4052/1693/1445 mm
Peso kg	1090 kg.
Capacidad del maletero	292
Deposito de combustible	45
MOTOR	
Combustible	diésel
Potencia maxima cv/rpm	80/4000
Par maximo Nm/rpm	195/1800
Numero de cilindros	3 en línea
Cilindrada	1.422
TRANSMISION	
Traccion	detantera
Caja de cambios	manual, 5v.
Neumaticos	175/70 R14

INFORMACIÓN
JEREZ

Atrás han quedado los tiempos en los que al hablar de un coche nuevo la mayoría de los usuarios quería presumir de caballos o cubicaje, sin tener en cuenta otros factores. Cada vez es más importante la eficiencia del vehículo que escojemos, no sólo por su coste de mantenimiento (unas décimas menos de consumo son mucho dinero a largo plazo) sino también por razones medioambientales. Somos más conscientes de que nuestras decisiones de compra contribuyen a moldear el futuro, y preferimos productos que tengan un menor impacto negativo.

> Hay pocos vehículos ecológicos de tan bajo consumo y tan bien equilibrados

Estas son las razones que hacen que todos los fabricantes, o casi todos, hayan lanzado al mercado versiones ecológicas de sus modelos, optimizadas para consumir menos combustible, y emitir menos gases contaminantes. Esta gama, en Seat, se llama Ecomotive, y uno de sus productos más interesante es el Seat Ibiza Ecomotive, que en esta nueva generación cumple ahora un año, pues está en el mercado desde principios de 2009. Es una opción muy interesante en la que se han conseguido unas emisiones récord, tan sólo 98 g/km de CO2, pero además también se ha reducido el consumo hasta 3,7 litros a los cien kilómetros.

Unas cifras sin rival en el segmento, a las que se ha llegado gracias a un minucioso trabajo realizado sobre el nuevo SEAT Ibiza 1.4 TDI de 80 CV con filtro de partículas DPF, modelo que ya de por sí goza de unas interesantísimas cifras de emisiones. La aerodinámica optimizada, la limitación de pesos y los cambios en la gestión del motor han permitido conseguir uno de los automóviles más limpios del mercado, líder en su segmento. Es el único modelo que ofrece esa cifra de potencia con aire acondicionado, carrocería de cinco puertas y con unas emisiones de tan sólo 98 g/km de CO2.

Disponible en versión de 5 puertas y SC, nos encontramos por tanto ante una excelente opción de compra, ya que el cliente, por ejemplo, no sólo se ahorra el impuesto de matriculación en España y goza de ventajas fiscales en otros países, sino que además contará con un vehículo más económico en sus consumos y además más respetuoso con el medio ambiente. El trabajo aerodinámico ha sido fundamental para alcanzar los objetivos de reducción de emisiones. Se ha centrado en el frontal y en la ubicación de un spoiler sobre el portón trasero, además de unos deflectores para las ruedas.

En la parte delantera se ha modificado la rejilla del radiador, ahora totalmente cerrada, y la rejilla inferior, lo que ha permitido reconducir el flujo de aire fuera del motor, mejorando la aerodinámica. Pero también ha resultado de especial relevancia la introducción de un spoiler frontal de 40 milímetros, elemento que por primera vez se utiliza en un modelo Seat.

Por último, y no por ello menos importante, se han incorporado unos deflectores de aire en las ruedas posteriores para separar el flujo aerodinámico que sobre ellas ejerce el aire.

A FAVOR
Su consumo es magnífico, 3,7 litros de media oficial, y 3 litros en carretera. Además, sus emisiones son de las más bajas del mercado.

EN CONTRA
Las modificaciones que se hacen a estos vehículos les pueden hacer perder un poco de garra, aunque a cambio son económicos.

Todos estos cambios han permitido que el Seat Ibiza Ecomotive reduzca su coeficiente de penetración aerodinámica (Cx) de 0,33 a 0,30.

El trabajo en el motor se ha centrado en una mejora en la gestión electrónica a través del software. Se han optimizado los ya de por sí excelentes valores del propulsor 1.4 TDI de 80 CV, un tres cilindros con un par motor de 195 Nm que se alcanza entre 1.800 y 2.200 rpm. Incorpora válvula de recirculación de gases de escape (EGR) y un primer tramo de escape con DPF, que cumple la doble función de catalizador de oxidación y filtro de partículas Diesel.

Este sistema filtra las partículas de hollín que desprende cualquier motor diésel. Pero en este caso, la unidad de control del motor es la encargada de comprobar constantemente el estado del filtro, activando la regeneración para quemar las partículas de hollín acumuladas. Por tanto, gracias a este sistema, el filtro de partículas no exige ningún tipo de mantenimiento.

Para mejorar las cifras de consumo y emisiones se ha introducido un nuevo software en la centralita electrónica de control del motor. Se han optimizado los tiempos de inyección y de entrada de aire a través del turbo, llegando a la cifra récord de sólo 3,7 litros de consumo medio ponderado cada 100 kilómetros. En ciclo extraurbano se queda en 3 litros, mientras que para el ciclo urbano también se ha conseguido un consumo por debajo de los 5 litros, con 4,9 l/100 km. Otro de los aspectos que también ha contribuido a la reducción de emisiones ha sido la disminución del peso del vehículo. Menos peso es menos consumo, y menos emisiones.

Sin duda es una buena opción de compra por su equilibrado equipamiento, su potencia, más que suficiente para un uso normal, y su eficiencia, que nos hará ahorrarnos un buen dinero a largo plazo. Y, además, cuidaremos un poco el medio ambiente. ¿Qué más podemos pedirle a un compacto?

> **Incluso con aire acondicionado y cinco puertas se conforma con unas emisiones de 98 gramos**

Edita: **Grupo Información**

C/ Duque de Gor, 9, 2ºB.
18500 Guadix.
Tel: 958 662 933. Fax Redacción: 958 662 933
www.wadi-as.es
E-mail: wadias2000@terra.es
Viernes, 15 de enero de 2010

Wadi-as información

La comarca bajo la nieve

En los últimos días el temporal ha afectado a la comarca de Guadix, cubriéndola con un blanco manto de nieve

A. PÉREZ.• Guadix

Durante la pasada semana el temporal de frío que afectó a toda España se dejó notar con virulencia también en la comarca de Guadix. En un primer momento lo hizo con una pequeña nevada en la madrugada del jueves al viernes, que no sería sino presagio de lo que se aproximaba durante el fin de semana.

Tras una madrugada del sábado al domingo especialmente fría con temperaturas de cinco grados bajo cero, la nieve se resistía a aparecer en la Ciudad Episcopal, pero finalmente las previsiones se cumplieron. Alrededor de las cuatro de la tarde del domingo, la nieve empezó a caer con fuerza en Guadix y las principales calles de la ciudad accitana se quedaron sepultadas bajo un manto blanco. Una de las estampas más bellas se pudo contemplar desde la rotonda de la plaza de las Américas que deja libre la visión para la Catedral de Guadix, cuando las temperaturas a las cinco de la tarde marcaban un grado bajo cero. Fueron muchos los curiosos que se acercaron a fotografiar la espectacular estampa que se pudo contemplar en Guadix. Las previsiones eran que nevaría a partir de 700 metros con un 80 por ciento de probabilidad de precipitaciones, lo que hizo que más de uno prefiriera quedarse en su casa o en sus cuevas bajo el calor de las típicas estufas.

Esta nevada, que dejó espesores de más de diez centímetros en la ciudad, provocó más de un problema de circulación. Afortunadamente, durante la noche las temperaturas subieron y la nieve se convirtió en lluvia, despejando las calles para la jornada siguiente.

Pero no todo son bonitas estampas, ya que el temporal de lluvia y nieve que azotó esos días la provincia de Granada ha destruido el 20 por ciento de la cosecha de hortalizas y el 15 por ciento del olivar, según el balance efectuado por COAG Granada. El secretario provincial de la entidad agraria, Miguel Monferrer Montoro, valoró las últimas lluvias en cuanto que han recuperado los embalses y son beneficiosas para el cereal y la ganadería, aunque "han supuesto un varapalo para los productores de frutas, hortalizas y olivar que están perdiendo sus cosechas", aseguró. En este sentido, precisó que en la costa granadina se han perdido más de 2,5 millones de kilogramos de tomate y pepino debido al rajado de frutos y la botritis --un 20 por ciento de la cosecha-- mientras que los productores de aceituna no han podido recoger el fruto en plena campaña debido a las intensas lluvias.

En la foto superior, una panorámica de las cuevas nevadas. En la inferior, la rotonda bajo la intensa nevada.

Las frutas y hortalizas son el principal sector productivo granadino y ya el año pasado hubo una caída media de precios del 20 por ciento, de modo que las pérdidas en estos cultivos se cifran en más de 62 millones de euros, afectando principalmente al tomate, pimiento, calabacín, pepino, melón, sandía, frutos subtropicales, naranja dulce, limón y mandarina.

En el sector del olivar las pérdidas por caída de precios en la pasada campaña ha ascendido a 19 millones de euros, lo que supone una caída media del precio del 22 por ciento, además de que la presente campaña "ya apunta a unos precios ruinosos y una previsión de cosecha bastante inferior a la anunciada por la Junta de Andalucía".

LO VEO ASÍ

Lo público y lo privado

por PITY ALARCÓN

La escena tiene lugar un sábado 26 de diciembre del pasado año. Eran, aproximadamente, las diez y media de la mañana cuando un hombre, armado con los utensilios de empleado de la limpieza comenzaba a barrer, o eso parecía, la plaza que hay en la calle La Carolina, en la Barriada de Andalucía. Muchas ganas no parecía tener, es cierto, en desarrollar su labor, pero poco a poco, con gran parsimonia, iba juntando las hojas caídas de los árboles en un montón que, suponían los perspicaces vecinos que desde sus ventanas contemplaban la obra de ingeniería--la pachorra del señor amontonando las hojas había llamado la atención de los mismos--seria posteriormente retirado.

Pero, oh sorpresa, el individuo del rastrillo, de la escoba y de todos los artilugios para desarrollar una eficiente labor de limpieza, acumuló las hojas lejos de las miradas indiscretas de los que pasaran por la carretera situándolas en un lugar de la plaza en el que no fuesen vistas, se supone que por sus jefes, y se marchó con viento fresco; es cierto que hacia frío, a otros lugares en los que continuar haciendo si extraña labor. Eso sí, la carretera la limpió con bastante más eficiencia, seguramente porque está a la vista de todos.

Ustedes pueden preguntarse el motivo por el que no hablé de esta historia antes y es que he dudado sobre la importancia de la misma, pero como quiera que si no lo cuento este buen hombre continuará realizando lo mismo he llegado a la conclusión, después de largas cavilaciones, de que es necesario hacerlo porque como quiera que los actuales gestores de nuestro Ayuntamiento se empeñaron un mal día en privatizar la limpieza de la ciudad, por no se que ventajas desconocidas para muchos, es bueno recordarles que no siempre lo privado es mejor que lo público.

Por supuesto que no intento culpar a los que decidieron en su momento la privatización de este servicio de ser los responsables de lo que este trabajador hizo. El único responsable es el. Pero seguramente si deberían de pedir a la empresa concesionaria más diligencia en los que han de ejercer la labor de supervisión ¿o no existe esta figura?

pityalarcon@ono.com
http:/pityalarcon.com