

# EL CRONISTA DEL VALLE

Franqueo  
Concertado

SEMANARIO CATOLICO.—SE PUBLICA LOS SABADOS

AÑO XVIII

Redacción y Administración, Wilson, 8.

NUM. 894

PRECIOS DE SUSCRIPCIÓN

Año . . . 4 Pesetas.—Número suelto, . . . 10 céntimos  
Pago anticipado.

Pozoblanco 30 de Abril de 1927

No se devuelven los originales aun cuando no se publiquen  
Anuncios y comunicados precio convencional

## El ferrocarril de Puertollano

Atentamente invitados por el competente director de la Compañía de los ferrocarriles de Peñarroya y Puertollano, don Marcelo Dupyré, tenemos ocasión hace unos días de visitar en un especial la nueva línea férrea de Conquista a Puertollano y como anunciamos en uno de nuestros pasados números, queremos dedicar hoy unas líneas a referido ferrocarril y a su excepcional importancia.

El grande esfuerzo realizado por la Compañía de Peñarroya al construir esta magna obra, se verá pronto premiado con el general aplauso del público y la asistencia comercial de dicho ferrocarril, que como línea radial será una de las de más importancia de España, por la comunicación pronta de parte de Extremadura con Andalucía y la Mancha y el acortamiento manifiesto de las regiones de Castilla, Levante y el Norte; el ferrocarril Puente del Arco-Peñarroya-Puertollano tendrá sin duda también gran importancia militar por la estrategia de su emplazamiento, que enlaza rápidamente varias provincias.

La línea tiene 55 kilómetros y las estaciones siguientes: Conquista, La Garganta, El Horcajo, Puente del Arco, Valle de Alcudía, Cabezambre del Puerto, Apartadero de El Ojailán y Puertollano, todas suficientemente dotadas de vías y muelles amplios admirablemente preparados para el tráfico tanto local como de los pueblos afluentes.

Entre las obras de fábrica más notables destacan por su gran coste y construcción los dos túneles de El Horcajo, situado uno a la salida de este poblado, con una longitud de mil cincuenta y cinco metros y el otro en el llamado Puerto de Niebla y de cuatrocientos setenta y cinco metros de longitud; ambas obras de sólida y admirable ejecución por el acertado trabajo de perforación y el perfecto revestimiento del embovedado.

El primero pone en comunicación El Horcajo con el valle del Escorial y el segundo este último con el de Alcudía.

Estas obras han causado la admiración de todo el que las ha visitado.

En las proximidades de El Horcajo se ha construido un viaducto sobre el arroyo llamado «El Bovedero», obra también importantísima; consta de ocho ojos de diez y ocho metros de longitud cada uno, de una altura aproximada de treinta y cinco metros y de doscientos veinte metros de extensión total; es de mampostería y cemento armado. Esta obra gigante fué necesaria para salvar dos cerros de gran altura, entre los cuales, a mucha profundidad, discurre el arroyo antes citado.

En pleno valle de Alcudía existe otro viaducto de mampostería, sobre el río «Tablillas», de tres luces de a doce metros cada una.

A la salida del Valle de Alcudía se encuentra el Puerto del Retamar, que hubo que atravesar con una gigantesca trinchera de gran elevación para dar vista a los terrenos de Puertollano y empezar a descender para llegar al río «Ojailán» sobre el que se ha construido un magnífico puente metálico de quince metros de luz.

En las cercanías de la ciudad de la hulla existe un paso oblicuo inferior a la línea M. Z. A. y continuación dos pasos más igualmente inferiores para cruzar la línea Madrid-Badajoz y el canal de la mina «Asdrubal».

El ferrocarril es de tracción eléctrica y está construido con admirable solidez, dando una gran sensación de fortaleza.

Los carriles son de acero, de diez y ocho metros de largo y de treinta y seis kilos de peso por metro lineal.

La corriente eléctrica es continua y estará alimentada por dos grandes sub-estaciones de tres mil voltios, situadas una en La Garganta y otra en Puertollano.

Los trenes serán conducidos por cinco locomotoras de seiscientos veinte caballos cada una y de quince metros de longitud. Estas potentes máquinas llevan seis motores de ciento veinte caballos, provistos de todos los adelantos modernos; van suficiente y científicamente equipados de compresores y acumuladores para continuar su marcha caso de avería en la línea de toma de fluido; llevan también bombas de vacío y están montadas sobre seis ejes en grupos de dos boggies de tres ejes cada uno.

La línea de toma de la corriente está constituida por una catenaria compuesta de un cable de acero de setenta y dos milímetros cuadrados de sección, que sostiene el trolley de contacto, que es ranurado de ciento siete milímetros cuadrados de sección.

Además lleva un «feder» de alimentación, constituido por un cable de cobre de sesenta milímetros cuadrados de sección, estando facilitada la vuelta de la corriente por los embreados eléctricos que llevan las puntas de los carriles.

Los hilos están sostenidos por dos mil doscientos postes metálicos de once metros de altura que se fijan en el suelo por una amplia base de cemento armado.

Las subestaciones de La Garganta y Puertollano están provistas de un grupo completo de reserva, llevando dos transformadores exafásicos de tres mil voltios y dos rectificadores a vapor de mercurio para transformar la corriente en continua.

La vía férrea en sí, lo que se llama camino de hierro, está terminado desde el mes de Julio del pasado año, circulando desde entonces los trenes de obreros y de balasto; la electrificación está muy adelantada, siendo casi seguro que en el mes de Septiembre próximo quede inaugurado el ferrocarril.

Las estaciones, pasos a nivel, casetas, cambios de vías, etc., están terminados, sin faltar el menor detalle.

### IMPORTANCIA DE ESTE FERROCARRIL

Es posible que el público aun no se haya dado cuenta exacta de la verdadera importancia que tiene el ferrocarril eléctrico de Conquista a Puertollano, en sentido y distraído con el tan agotado Puertollano-Córdoba, que, después de todo, no ha de pasar por estos pueblos; el público parece que aun no se ha fijado en el que debemos llamar *nuestro ferrocarril*, que, aunque de vía estrecha, en nada desmerece a los de vía normal, por su excelente material, sus coches de modernísima construcción, de los llamados de boggies, sus vagones de veinte toneladas y otros detalles modernos.

Sus elementos de tracción están a la altura de los de las mejores compañías ferroviarias, pues todos los trenes (viajeros y mercancías) irán enfonados automáticamente por el vacío y por la electricidad.

Los coches de viajeros amplios, confortables, dotados de calefacción por termo-sifón, V. C. y lavabos y de reciente construcción, superan a los empleados generalmente en las vías anchas, donde solamente los trenes de lujo gozan de estas comodidades.

Al contemplar esta vía y los materiales que en ella se han de emplear, es cuando se comprende el esfuerzo titánico llevado a cabo por la Sociedad de Peñarroya y el celo y competencia de sus Directores para dotar a esta región

de un ferrocarril modelo, que compite con los de las vías generales, algunas de las cuales no resisten el más ligero examen técnico.

Esta línea, que pone en contacto Andalucía y Extremadura con la Mancha y Levante y el centro de España, ha de reportar grandes beneficios a la industria, al comercio, a la agricultura y ganadería por las puertas que abre a estas comarcas, por la sensible economía que reporta bajo el punto de vista de los negocios, por el acortamiento de los centros productores y facilidad de trasladarse de un punto a otro.

A la región de Extremadura situada entre Zafra y Llerena y parte de Andalucía, como Guadalupe, Cazalla, Constantina y los pueblos de Azuaga, La Granja, Pozoblanco, Villanueva de Córdoba, Peñarroya, Balmes, Pueblonuevo, Alcaracejos, Villanueva del Duque, afluentes de Pozoblanco (Dos-Torres, Añora, Torrecampo, Pedroche, etc.), beneficia indiscutiblemente el ferrocarril de Conquista a Puertollano. El ganado y la agricultura tiene un puente de fácil comunicación que antes estaba cerrado por los macizos montañosos de El Horcajo, Sierra Madrona y la inaccesible Sierra Morena; viendo como la competencia y tenacidad de la Sociedad de Peñarroya ha vencido, con gran esfuerzo, esas barreras que se oponían al desarrollo de regiones ricas que vivían por su incomunicación en un régimen de puerta cerrada con su estancamiento e inercia consiguientes.

Los viajes serán cortos y cómodos, pues habrá trenes rápidos a enlazar en Puertollano con los de Madrid (correos, mixtos, rápidos) y en pocas horas nos pondrán tanto en la provincia de Ciudad-Real para seguir a Madrid como para continuar las rutas de Manzanares, Alcazar, Alicante, Valencia, Barcelona, ganando extraordinariamente en rapidez el servicio postal de estas regiones.

Esto es a grandes rasgos lo que significa el ferrocarril Conquista-Puertollano con sus líneas a Peñarroya y a Fuente del Arco.

Congratulémonos una vez más de que obra tan importante esté terminada y manifiestemos nuestra gratitud y reconocimiento a la Sociedad de Peñarroya y muy singularmente al digno Director de los ferrocarriles D. Marcelo Dupyré, alma de esta obra, al mismo tiempo que le damos gracias sinceras y efusivas por las atenciones que ha tenido con nuestro periódico y las facilidades que nos ha dado para esta información, deseándole muchas prosperidades en el desempeño de su difícil cargo.

Por la redacción de EL CRONISTA

X. X

DEL CAMPO SOCIAL

## Sin ambigüedades

Brindábamos al proletariado el medio de poderse redimir y hoy le decimos, que si quiere vindicar sus derechos hollados las más de las veces, si quiere exigir con la fuerza de la razón y de la justicia cuando llevan el marchando del deber cumplido, tiene que poner soberano empeño en adquirir una *ilustración general y profesional basadas en una educación eminentemente cívica, moral y religiosa*.

Hemos dicho instrucción y educación confesionales porque si así no fuera, sería hacer de los obreros gentes terriblemente temibles, ya que el proletariado con ciencia en el cerebro pero sin Dios en el corazón, sería el formidable ariete y demolidora catapulta que, movidos al sin nuestro ritmo de la pasión darían al traste con la sociedad presente.

Aquí está el quid de la liberación económica e igualdad social del obrero y no en menos horas de jornada, más salario y todo coronado con la creación y triunfo del estado socialista.

Veámoslo: Dejándonos de sofismas y estudiando las cosas a la luz de la razón: ¿qué ventajas tangibles ha tenido el obrero con la disminución de jornada y aumento de salario para su cultura y educación? ¿Que utilidad reportaría al proletariado la socialización de la sociedad y el triunfo del estado socialista?

Digámoslo claramente, sin tapujos, aunque al decirlo sintamos el alma lacerada por cruel amargura: NINGUNA AL FIN DE CUENTAS.

Somos los primeros en proclamar que es justo que el obrero deje de ser mulo de carga con apariencias de ser humano con esas jornadas no de diez, ni doce, ni catorce horas, sino hasta de cuarenta y más y si los que nos leen saben de ferrocarril y entienden en negocio de maquinistas y fogoneros alguna cosilla, dirán que aún nos quedamos cortos.

Somos los primeros, volvemos a repetir, en apellidar de inhumanas estas jornadas que, ni en los tiempos de la más fiera esclavitud apenas si se conocían, y al decirlo así tan claro y tan alto, no nos va ni nos viene que el lápiz rojo esté aflado y acechando y ni entramos ni salimos en que las garantías estén suspensas y haya dictadura, porque nos basta ser sinceros noblemente. Por eso al repetir que

Para buenos  
CHOCOLATES  
— LOS DE —  
HIPÓLITO CABRERA  
POZOBLANCO

CHOCOLATE DE ALMENDRA  
Especial de la Casa  
Lo mejor para meriendas y el más exquisito postre — 0'75 paquete.

FRANCISCO CABRERA REDONDO

MÉDICO-DENTISTA  
Concepción, 1 - POZOBLANCO

# "La Central de Los Pedroches"

CORREO y VIAJEROS

entre Pozoblanco, Añora, Dos-Torres, Viso, Santa Eufemia y estación Los Pedroches, en combinación con los correos Madrid-Badajoz

SERVICIO PERMANENTE DE

**AUTOMOVILES DE ALQUILER**

Seguridad y economía

**BARTOLOMÉ RODRIGUEZ ARÉVALO**

Benedicto XV, 45 -- POZOBLANCO

es muy justo que el obrero tenga más descanso y mayores rendimientos económicos que antes tenía, debemos añadir que es muy natural, o debería serlo, que, antes de esto, o a la par de que se le procuraban tales beneficios, se le hubiera educado para que supiese aprovecharlos cumplidamente a fin de que resultase en beneficio de la familia, del mismo proletariado y de la sociedad.

Pero es claro, los falsos redentores, los que conocen la maleabilidad de la masa obrera, sólo se cuidan de que el proletariado siga siendo el escabel de sus ambiciones y medros personales y sólo hablan al pueblo de sus derechos, dando esquinazo a lo que obliga el deber, y de ahí ha nacido, como secuela natural, que el tiempo ganado y que debían emplear los obreros en su ilustración y educación asistiendo a clases de adultos y centros de enseñanza profesional lo malbaratan en mal divertirse y...

¿Exageraciones?... Entonces contestémosnos a estas preguntas:

¿Cuánto tiempo hace que la taberna ha dejado de ser patrimonio de los viciosos?

¿Desde cuándo el café se ve frecuentado desde las primeras horas vespertinas de los días de fiesta?

¿Cuándo han empezado a quedarse desiertas las escuelas de adultos de nuestras ciudades, villas, pueblos y aldeas?

¿Cuándo empezaron las ordenanzas gubernativas al ir a echar el cerrojo en tabernas y cafés a tener que habérselas con recalcitrantes trasnochadores cotidianos?

Los lupanares, cabarets, libelos pornográficos, los periódicos dudosos y teatros de astrakán ¿desde cuándo han empezado a vestirse de largo?.....

¿Quieren nuestros pacientes lectores, ver el cuadro que enmarcan estas preguntas?

Oigan a un venerable sociólogo que corren sus años hacia las bodas de diamante de contender con obreros y que fué con quién aprendimos de aquellas cosas. He nombrado al anciano don Pablo Madrid y Manso.

«¿Qué hace su marido y sus hijos en las horas de descanso?, preguntaba yo a una pobre mujer obrera

## La mejor cerveza es la que no se anuncia

y me contestó llena de cólera: *Holgar, gastar y enviciarse.*—¿Y V. que hace cuando da de mano en la fábrica?— ¡Ah, señor! Trabajar para tener la cena preparada para cuando ellos vengan, porque sino, ¡buena se arma!— Es decir, que para V. la jornada es superior a ocho horas. — ¡Oh! es de catorce, de diez y ocho; de todo lo que se necesite para tener arreglada la casa, la cocina, la ropa y toda ella salpicada con el amargo acibar del desamor e ingratitude familiares.»

De donde deducimos que lo que debía ser aprovechado para vigorizar el cuerpo, ilustrar la inteligencia, perfeccionarse en su profesión, cumplir sus deberes de creyente, de ciudadano, de padre, de esposo, se malgasta en dudosos pasatiempos, cuando no en enviciarse, resultando, que lo que se conquistó a costa de tantos sinsabores y que debía servir para cimentar el bienestar del proletariado se trocaba, y no tardando, en una desdicha social más.

Ahora bien: ¿Dónde recibirá el obrero la ilustración y educación confesionales que debe recibir?

Fuera de las enseñanzas del divino menestral de Nazaret, no hay ni ilustración ni educación posibles.

Pues qué: ¿puede llamarse ilustración y educación la que dan centros donde a Dios se le destierra, donde se proclama el amor libre y el matrimonio libre, donde se aconseja la ley del más fuerte y se tienen directores que en sus programas docentes enseñan como axiomas disparates tan del bulto como este que dice que la naturaleza es hija de sus mismas leyes y producto de sí misma, como si estas leyes se han caído de un nido?

¿Ilustran y educan esos periódicos órganos de partidos que despotrican contra todo y de todo y obligan a acatar sus cuentos, patrañas y paparuchas como dogmas de fé?....

Nos hemos extendido más de la cuenta y aún nos queda examinar la segunda cuestión que formulábamos así: ¿Qué utilidad instructiva y edu-

cativa reportaría al proletariado la socialización de la sociedad y el triunfo del Estado socialista?

Como quiera que en nuestro probar emplearíamos más de lo que quisiéramos, nos limitamos a firmar que contestamos a esta pregunta

con un *ninguna*. Presto alegaremos razones concluyentes.

COMENTADOR.

La mejor cerveza es la que no se anuncia

## SECCION PARROQUIAL

### SANTO EVANGELIO

«Yo soy el buen Pastor. El buen pastor da su vida por sus ovejas. Mas el asalariado, y que no es el pastor, del que no son propias las ovejas, ve venir al lobo, y deja las ovejas y huye; y el lobo arrebatá, y espárea las ovejas. Y el asalariado huye, porque es asalariado, y porque no tiene parte en las ovejas. Yo soy el buen Pastor: y conozco mis ovejas, y las mías me conocen. Como el Padre me conoce, así conozco yo al Padre; y pongo mi alma por mis ovejas. Tengo también otras ovejas, que no son de este aprisco; es necesario que yo las traiga, y oírán mi voz, y será hecho un sólo aprisco, y un pastor.» *San Juan, cap. 10.*

### APLICACIONES

#### SENCILLEZ DE LA OVEJA

La oveja no discurre, sigue al pastor por donde la lleva; se deja conducir con sencillez, y nada teme en su compañía. Poco juicio acredita quien se fia de su propio sentimiento y dictamen; y el hombre sabio desconfía siempre de sí mismo, porque su entendimiento está muy cerca de su corazón. La virtud sin obediencia muy pronto nos descamina; y el que se constituye maestro y director de sí mismo, se hace discípulo de un loco, como dice San Bernardo. Caminar sin guía no es ir adelante, que es volver atrás.

#### MANSEDUMBRE DE LA OVEJA

La oveja no murmurá contra su pastor; no se queja de su conducta; deja que le quite el vellón, que la ate, y la degüñe sin ponerle resistencia; va con tranquilidad a la muerte. Necesaria es la paciencia de un Dios para tolerar la impaciencia de los hombres: quieren que Dios lo sufra todo de ellos, y no quieren sufrir nada de Dios; siendo insostenibles a sí mismos, no disimulan, y no conllevan a los otros; y el mismo Dios, siendo tan bueno, y tan sufrido, ni los satisface, ni le pueden aguantar. ¡Qué injusticia! ¡Qué impiedad!

Jesús mío, ¿seré yo del número de los predestinados? ¿Me verá a vuestra mano derecha en el día de la cuenta y de la ira? Sí; como sea una oveja, y no un cabrito o un lobo. ¡Ah! yo no amo a mi Pastor, ni me dejo llevar por donde me guía; y aun murmuro contra él, y no ceso de quejarme. ¿Es esto ser oveja, es ser predestinado?

### NOTAS PARROQUIALES

#### CULTOS EN SANTA CATALINA

Día 30. Cuadrante y misa de ánimas en sufragio de don Antonio Martínez Cano (q. e. p. d.) Por la noche comienza la preparación al mes de María.

Día 1 de Mayo. Misa de comunión de las Conferencias y de la Archicofradía de las Hijas de María Ejercicios del Sagrado Corazón de Jesús con pláticas.

Día 2. Cuadrante en sufragio de don Juan Cabrera Valero y su esposa (q. e. p. d.) Misa solemne a la Virgen de Luna.

Día 4. Función de segunda clase al patrocinio de San José.

Día 5. Misa de ánimas del mes. Cuadrante en sufragio de don Bartolomé Muñoz Moreno (q. e. p. d.)

Día 6. Misa de comunión de la Archicofradía del Sagrado Corazón de Jesús. Misa solemne al Santísimo que continuará expuesto hasta el ejercicio de la tarde.

Día 7. Misa solemne a María Auxiliadora.

#### CULTOS EN SAN SEBASTIÁN

Día 29. Hora Santa en acción de gracias

Día 30. Empieza la novena solemne al Patriarca San José. Todos los días misa de Comunión a las ocho menos cuarto.

Día 1.º de Mayo. Súplica perpétua de Perpetuo Socorro. Este día a las ocho y media (hora oficial) sale solemnemente Nuestro Señor Sacramental para que cumplan con el precepto pasenal los impedidos de la feligresía.

Día 6. Cuadrante en sufragio de don Juan Moreno y Moren o

## COLEGIO DE S. FRANCISCO DE SALES

(PADRES SALESIANOS)

CÓRDOBA

Primera y segunda Enseñanza -- Internos, externos y medio-pensionistas.

## Sanatorio de "La Magdalena"

Gutiérrez, 20 -- POZOBLANCO

Doctor Rafael Bueno

Medicina y Cirugía -- Rayos X

Piatermia -- Corrientes eléctricas

TODOS LOS DIAS DE 12 A 2 DE LA TARDE

== Y DE 8 A 9 DE LA NOCHE ==

## Crónica Local

### Notas de sociedad

Marcharon a Madrid don Ricardo Vizcaino y su bella hija Araceli; don Lázaro Delgado; don Pedro García Caballero; don Francisco Dueñas y su simpática hija Catalina.

Después de pasar una temporada en Guadix al lado de sus hijos, regresó la distinguida señora doña Catalina Castro Rojas, viuda de Casas

También han regresado de Sevilla, en donde han pasado la semana santa y la feria, don Ismael Escribano y su consorte.

Con felicísimo éxito le ha sido practicada en Madrid una delicada operación quirúrgica a nuestro estimado amigo don Seguido Delgado García.

Enviámos al paciente y familia la enhorabuena, deseando el pronto restablecimiento del enfermo.

Ha dado a luz una hermosa niña la señora doña Emili Dueñas García, digna esposa de nuestro particular amigo don Antonio Cabrera Valero, encontrándose tanto la madre como la niña en perfecto estado.

Nuestra felicitación más sincera por acontecimiento tan grato.

De Córdoba han regresado el alcalde don Antonio Herrero Martos y el secretario del Ayuntamiento don Angel Salamanca Fernández, y de Madrid el culto farmacéutico don Moisés Moreno Castro.

El domingo 24 del actual falleció en ésta a los once años de edad, el niño Antonio Martínez Cano, hijo de nuestros buenos amigos Manuel Martínez y Ana Cano.

Al sepelio de su cadáver verificado en la tarde del siguiente día, asistieron numerosos amigos de la familia doliente.

A sus afligidos padres y hermanos, enviamos el más sentido pésame por tan sensible pérdida.

A don Antonio Ruiz García, médico titular de Villaviciosa y paisano nuestro, le ha sido practicada en Madrid una difícil operación en el estómago, encontrándose ya muy mejorado de su padecimiento.

### Gran baja de precios en Medias y Calcetines hechos a máquina

#### CALCETINES

De caballero, algodón corriente . . . . 1'25  
 Id. id. Hilandera . . . . 1'50  
 Id. id. sedalina finos ng. y color 1'75  
 Id. id. algodón Fuelle . . . 2'15  
 Id. id. simil seda Martillo . 2'50

#### MEDIAS

Cortas para señora algodón especial ng. y clr. 1'65  
 Largas id. id. Hilandera id. 1'75  
 Id. id. sedalina ng. y colores . 2'25  
 Id. id. algodón Fuelle id. . . 2'50  
 Id. id. simil seda Martillo, color 2'90

Se confeccionan en todos los tamaños para niños  
 Por docenas, precios especiales

Para conseguir estos precios visitad el establecimiento de Antonio Torralvo Muñoz, Ancha núm. 2, Pozoblanco, donde encontrarán un surtido completo de algodones en fino y corriente a precios sumamente baratos.

# CERVEZA "EL ÁGUILA"

Pídala V. en todos los buenos establecimientos

## ESPECIALIDAD

en comestibles finos, turrone y mazapanes, recién llegados, a precios sumamente económicos

## CASA BOSCH

Plaza de Canalejas, 2 y Primo de Rivera, 6

### B. L. M.

Lo hemos recibido del notario de Tabernas (Almería) don Telesforo Herruzo García, estimado paisano, comunicándonos haberse posesionado de referido cargo.

Agradecemos la atención.

### Comercial

La antigua y acreditada casa que regía en esta ciudad con la razón social Viuda de Antonio Redondo Herrero (almacenes de maderas, hierros y demás materiales de construcción) ha cesado en todos sus negocios y se ha hecho cargo de la misma don Juan de Dios Redondo Cabrera, hijo de la referida señora.

Deseamos muchas prosperidades al nuevo comerciante.

## REBAJA DE PRECIOS POR QUINCE DIAS

Buen surtido en Tejidos de todas clases. Acabo de recibir retales de Pañería y grandes existencias. Impermeables ingleses a 30 pesetas y corrientes de mi fabricación.

### Juanito el Bueno

POZOBLANCO

### Enhorabuena

Se la enviamos muy sincera a nuestro paisano y amigo don Antonio Cabrera García, por haberle sido concedido el reingreso en el Cuerpo de Prisiones, siendo trasladado como oficial a la del Puerto de Santa María.

La mejor cerveza es la que no se anuncia

### Novilladas

En el vecino pueblo de Alcaracejos se preparan para las próximas fiestas de San Isidro dos magníficas novilladas, en las que actuarán los valientes novilleros cordobeses Cantimplas y Camará II.

## Dos cosas que se unen

La abundancia de géneros y la baratura de los mismos que en la próxima semana presentará a sus clientes el establecimiento de LUIS LEPE SILVA, donde se han recibido muchos artículos con los nuevos precios.

### ALGÚN ARTÍCULO Y PRECIO

PIEZAS	DESCRIPCIÓN	PRECIO
100	Género blanco . . .	a 12 ptas. pieza
100	Id. id. . . . .	a 15 . . .
20	Piezas pana superior a	350 . metro
100	Cortes camisas popelín a	8 . corte
100	Id. id. id. . . . .	a 15 . . .
200	Pañuelos seda negros 90c a	3 . uno
500	Id. id. color id. a	2'50 . . .
1.000	Tohallas . . . . .	a 0'50 . . .
1.000	kilos algodón para tejer a	4'00 . kilo

## Todo se realiza en la próxima semana

### X Aereoplano

Ayer por la mañana evolucionó sobre esta ciudad un hermoso aereoplano y según se rumorea es el de la duquesa Berfort, de Inglaterra, que se dirigía a Sevilla.

La pobrecita señora tiene cada minuto la miseria de treinta pesetas de renta.

### Las farmacias

de guardia mañana domingo son la de don Justo Castro Muñoz, Plaza de Canalejas, y la de don Elías Caballero Cabrera, Cronista Sepúlveda.

### Los Estancos

que mañana estarán encargados de la venta son: Número 2, Pedro José Cabrera, Real 8; núm. 4, Marcelino García, Pozo Viejo; núm. 5, Pedro Rubio Bajo, Cerro.

¿APRECIA USTED EL BUEN CHOCOLATE?

PUES TOMÉ EL DE

## Sebastián Blanco

Es el preferido del publico

Se vende la casa número 94 de calle Muñoz de Sepúlveda de esta población; tiene cuadra, ramada, y patio y consta de dos cuerpos.

Darán razón en la imprenta de este periódico.

## Automóviles de alquiler

SERVICIO A Todas horas



Garage: R. del Mercado, 25

## Juan Ballesteros Calero

## El precio del aceite

El valor comercial del aceite de olivas está en razón inversa de su cantidad en ácidos libres, por lo cual se clasifica como FINO cuando esta no llega al uno por ciento; CORRIENTE si es mayor de uno y menor de tres, e INDUSTRIAL si pasa de esta proporción, aunque a veces se tolera hasta un cinco por ciento.

Cotizándose en el mercado las clases citadas con notable diferencias de precio entre unas y otras, es por tanto del mayor interés para los cosecheros y compradores conocer con la mayor aproximación el grado de acidéz de los aceites a contratar. Para ello circulan en el mercado varias clases de complicados aparatos, costosos los mas, cuyos líquidos, de título empírico y gran concentración, inducen fácilmente a errores; dificultades que obvia el Nuevo Acidímetro Moisés, por su mayor exactitud, facil manejo, económico precio y reducido volumen.

Se sirve completo, franco de porte en cualquier estación de f. c. de España, enviando previamente, la cantidad de 17 pesetas al Laboratorio Moisés Moreno. Pozoblanco (Córdoba).

Imp. Pedro López Pozo. Pozoblanco

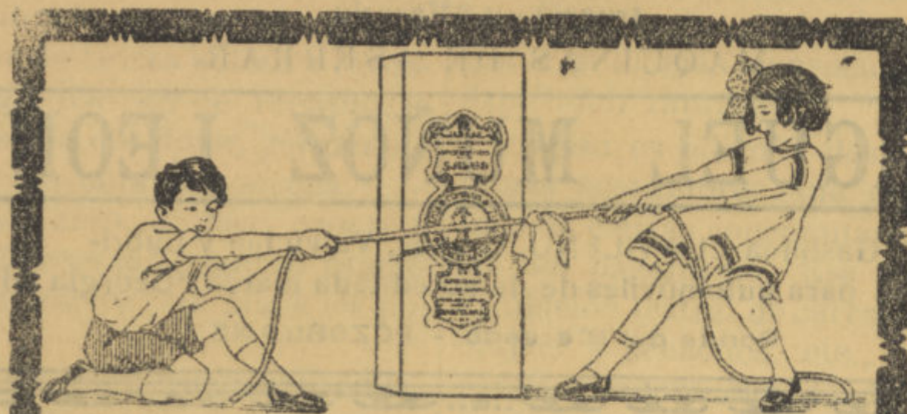

## ¿Quién vencerá?

Hoy, como siempre, el más fuerte.

Los niños débiles se desarrollan raquíticos y cuando son mayores, se encuentran indefensos para la lucha por la vida. ¡Siempre caen vencidos!

Desde su más tierna edad es menester procurar a los niños un espléndido porvenir físico, combatiendo enérgicamente cualquier principio de debilidad con el potente restaurador de la sangre y famoso reconstituyente, Jarabe de

## HIPOFOSFITOS SALUD

Más de 30 años de exitosa existencia - Aprobado por la Real Academia de Medicina. AVISO: Reface todo frasco que no lleve en su etiqueta el sello HIPOFOSFITOS SALUD en rojo.

## Automóviles de alquiler

DODGE

Tipo especial turismo

FIAT

Ultimo modelo 503

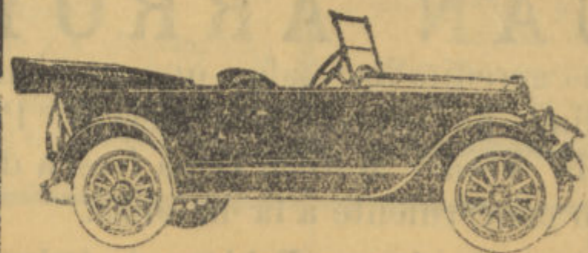

Servicio permanente

Seguridad y economía

PRECIOS CONVENCIONALES

PROPIETARIO:

Lucas Tirado Redondo

AVISOS: BENEDICTO XV, 18

**LOS AMIGOS DEL PUEBLO**

Ahí van dos casos de abnegación y amor que brindamos a todos esos pseudo-redentores que andan por ahí vindicando los derechos del hombre... en provecho propio:

Es el primero el que cita el gobierno francés en la *Orden de la Nación*, que es en el vecino país el mayor galardón que puede merecerse. La citación es sencilla y conmovedora:

«Pone el gobierno en conocimiento del país, la hermosa conducta de Mmc. Catalina Kloster, en religión sor Glorinda, religiosa en el Hospital de Sainte Blandine, en Metz, encargada desde hace veinticinco años, de los servicios radiológicos de este establecimiento, no cesó en todo este tiempo de dar pruebas de la más admirable abnegación. *Acaba de sucumbir a las lesiones de la radiotermita, después de haber sufrido la amputación del brazo derecho.*»

El segundo caso lo relata «El Pueblo Cantabro» de Santander. «Aun no hace muchos días llegó al Sanatorio de «La Alfonsina» una joven enferma. El distinguido médico señor Matorras, con opinión idéntica de otros ilustrados compañeros, creyó indispensable la trans-

fusión de sangre para salvar posiblemente a la enfermita.

Y surgieron las dudas y las vacilaciones en el buen deseo de contribuir a la salvación de aquella chica en estado grave y doloroso por una gran anemia.

Percatado de lo que ocurría el virtuoso capellán del Sanatorio, don Victor Madrazo, se prestó a ofrecer su sangre sin dar importancia al sacrificio. El doctor Matorras le extraía poco después 350 gramos, inyectándolos en el cuerpo agotado y casi ya sin vida de la muchacha.»

¿Comentarios? Huelgan en absoluto. Y si preciso fueran dejémoslos encomendados a esos detractores sistemáticos de la Religión Católica Apostólica y Romana, y particularmente de los curas y monjas.

S. de P.

**MOVIMIENTO DE POBLACION**

Desde el 22 al 28 de Abril

**NACIMIENTOS**

Bartolomé Marcelino, hijo de Teodoro Alcaide Arévalo y de Isabel Fernández Muñoz.—Domingo Sotero, hijo de Antonio Quiros Torres y de Faustina Jurado Laderas.—Juan Lucas, hijo de Justo Escribano

**Anís de "La Asturiana"**  
**Coñac "Campo Rey"**

NO TIENEN RIVAL

Para pedidos,

Bartolomé García Sánchez

Agente matriculado y colegiado

Muñoz de Sepúlveda, 33

POZOBLANCO

**Escribanías,  
Tinteros,  
Timbres**

para despacho

y todo lo concerniente a Papelería

y Objetos de Escritorio, lo encontrarán

a precios baratísimos en la

**Imprenta de Pedro López**

Wilson, 8 -- POZOBLANCO

Arévalo y de Ana Muñoz López.— Pedro Victoriano, hijo de Bartolomé Dueñas Marquez y de Ascensión Dueñas García.—Sebastián Marcos, hijo de Bartolomé Rubio García y de Felisa Cabrera Moreno.—Rosario Marcelina Alolija, hija de Antonio Cabrera Valero y de Emilia Dueñas García.

**MATRIMONIOS**

Agapito Yun Redondo con Severa Sánchez Guijo.—Pedro García Ruiz con Catalina Petra Cabello Muñoz.

**DEFUNCIONES**

Enrique Moreno Bejarano, hijo Enrique y de Carmen.—Antonio Martínez Cano, hijo de Manuel y de Ana.—Francisco Cantero Lucena, hijo de Braulio y de Francisca.

**El Perpetuo Socorro**

CONSULTORIO MÉDICO-QUIRÚRGICO

DIRIGIDO POR EL MÉDICO INTERNISTA

**D. JUAN REDONDO MUÑOZ**

Calle Garrido núm. 17. (frente a San Rafael Alto)

CONSULTA DIARIA DE MEDICINA Y CIRUGIA DE 11 A 12

De ojos de 12 a 13. — Venéreo de 19 a 20. — Se hacen operaciones de ojos y se pone el 606

**"SANTA MARIA"**

Almacén de Hierros, Ferrería, Maderas, Materiales de construcción y Alfarrería

MAQUINAS DE ASERRAR

**MIGUEL MUÑOZ LEÓN**

Gasolina CLAVILEÑO, Grasas, Valvulina y Lubrificantes para automóviles de la acreditada marca "Georgia Oil"

Ronda del Mercado - POZOBLANCO



**LA UNIÓN Y EL FÉNIX ESPAÑOL**

COMPANIA DE SEGUROS REUNIDOS

Capital social: 12.000.000 de pesetas efectivas  
Completamente desembolsados.

Reservas técnicas y matemáticas. . . . . 34.946.522,42

Primas anuales a cobrar de 1921 a 1929, etc. . . 111.987.452,13

**58 años de existencia**

Seguros contra incendios. Sobre la vida. De accidentes. De Valores y Marítimos.

Subdirección en Córdoba y su provincia, Claudio Marcelo, núm. 13.

Agente en Pozoblanco. D. EMIGDIO CABALLERO Y CABALLERO

**IMPRESOS**



con los mejores materiales y a mitad de precio que en otros sitios, se hacen en la Imprenta de



**PEDRO LOPEZ**

WILSON, 8

**Cerería Pontificia**

del S. CORAZON DE MARIA

Garantías sin competencia en las calidades litúrgicas de «MAXIMA» (para el Santo Sacrificio y cirio pascual) y «NOTÁBIL» (para el culto Eucarístico).

Elaboración esmeradísima en forma y peso

Proveedores del Monte Pío del Clero

de esta Diócesis

Pedidos a sus propietarios, los

**SRES. ANTONIO TORMO Y COMP.**

DE ALBAIDA (VALENCIA)

**Papel estracilla**

superior, a

**13 pesetas**

bala de 4.000 pliegos.

En la Imprenta de Pedro López

Wilson, 8. Pozoblanco.

**Es de mucho interés**

Que el público aprenda que

**JUAN ARROYO**

además de sus acreditados Cafés que no tienen rival, ha recibido las finas habichuelas de Hervás, Pimiento molido ocal de la Vera y Murcia. Tripa fresca de vaca y ternera y todo lo concerniente a la matanza.

Coloniales, Chacinas y Bebidas de todas clases

**LEÓN HERRERO, SIN NÚMERO**