

# EL CRONISTA DEL VALLE

Franqueo  
Concertado

SEMANARIO CATOLICO. -- SE PUBLICA LOS SABADOS

AÑO XXI

Redacción y Administración: Alfonso XIII (antes Wilson)

NUM. 1053

PRECIOS DE SUSCRIPCIÓN

Año . . . 4 Pesetas.—Número suelto . . . 10 céntimos

Pago anticipado

Pozoblanco 17 de Mayo de 1930

No se devuelven los originales aun cuando no se publiquen Anuncios y comunicados precio convencional



## SEGUNDO ANIVERSARIO

Rogad a Dios en caridad por el alma del señor

# DON ANTONIO CABRERA SANCHEZ

### DEL COMERCIO

Falleció en Pozoblanco el día 22 de Mayo de 1928

a los 77 años de edad

Después de recibir los Santos Sacramentos y la bendición de S. S.

-- R. I. P. --

Sus desconsolados hijos, hijos políticos, nietos y demás familia ruegan a sus amigos y personas piadosas encomienden su alma a Dios nuestro Señor.

Las misas que tendrán lugar el 21 del corriente en las parroquias de Santa Catalina y San Sebastián, Ermitas y Oratorios, así como la solemne de ánimas en ambas parroquias serán aplicadas en sufragio del alma de dicho señor.

Hay concedidas indulgencias.

### Importancia de la educación física y premilitar Organización de la misma en España Concepto que ha merecido a la prensa extranjera

N. DE LA R.—El comandante jefe local del servicio de cultura física y premilitar de esta ciudad nos remite las siguientes cuartillas que con gusto publicamos.

Es un hecho admitido por todos que los pueblos que van a la cabeza de la civilización dedican al deporte la máxima atención y el cultivo más intenso, hasta el punto de constituir un sistema educativo en algunas Universidades Inglesas, empezando la educación de los jóvenes por un metódico y bien entendido ejercicio de gimnasia científica alternada con juegos deportivos al aire libre. Estas enseñanzas merecen por parte de los profesores mayor grado de atención que la formación intelectual de la juventud, cuyo desarrollo posterior se efectúa siempre en las mejores condiciones de vigor físico y salud completa. Los habitantes del norte han sabido aplicar más acertadamente que nosotros los latinos el célebre axioma "Mens sana in corpore sano". En el siglo XVII los anglosajones celebraban al aire libre toda clase de deportes, dedicando las horas que les dejaba libre el trabajo a per-

feccionar su educación física, huyendo de encerrarse en locales poco oxigenados y de escasa luz, y más aun, de entregarse por completo a la costumbre tan perjudicial a la salud de meterse en las tabernas ni en los cafés.

El que estas líneas escribe ha podido apreciar en sus muchos años de vida militar el diferente desarrollo físico que adquieren los individuos pertenecientes a las regiones españolas donde el deporte tiene más entusiastas aficionados. Los quintos que llegan a los cuarteles para recibir la instrucción militar presentan un cuadro tan variado de individuos aun perteneciendo a la misma raza y a la misma nacionalidad que nadie desconocedor de nuestras costumbres explicaría satisfactoriamente dicho fenómeno.

Alguien objetará que los trabajadores del campo no pueden dedicarse a la cultura física con la misma intensidad que los que se dedican a la práctica de las artes libres y, al estudio, pero si bien es cierto esto en un principio, nadie podrá negar que los Domingos podrían emplear aquellos el tiempo que malgastan metidos en los bares y en las tabernas a hacer un poco de gimnasia educativa, que sin producirles grandes molestias les proporcionaría al cabo de algún tiempo un notable desarrollo y mejoramiento de sus aptitudes físicas.

Esta es la razón porque en el extranjero dedican especial atención a esta clase de enseñanza, hasta el punto de existir en algunas naciones un

Ministerio dedicado exclusivamente a tal fin. Por esta razón el general Primo de Rivera, con una visión clara de la realidad, ha creado el servicio nacional de educación física y premilitar organizándolo de tal modo y tan sabiamente orientado que "Le Journal", gran diario francés, dice lo siguiente: "M. Morinaud, secretario de estado francés proyecta la creación de un Consejo superior de Educación Física, que, al parecer, va a ser calco de nuestro Comité Nacional de Cultura Física y Premilitar. Monsieur Morinaud ha reunido a todos los periodistas deportivos, y les ha hecho saber que pretende llevar a cabo un amplio programa de realidades. Ha dicho más que esto: ha hecho saber que el 85 por 100 de la juventud francesa no puede practicar la educación física por la falta de terrenos adecuados y de personal apto para esta enseñanza, y, aun más todavía, ha prometido procurar la más estrecha unión de los servicios civiles y militares encargados de la educación física en todos los puntos del territorio francés, así como aumentar el crédito 16 (diez y seis) millones distribuidos en subvenciones de 13.000 sociedades deportivas.

Y sigue así el artículo, que glosamos, del popular diario parisino: "De ahí también la necesidad, aún más urgente, de obtener un aumento sensible del crédito de 30 (treinta) millones previsto en el proyecto de equipamiento nacional. Son necesarios ante todo, en efecto, terrenos e institutos departamentales más numerosos que los que hoy existen, y es necesario también trans-

formar en un solo organismo o Consejo superior de educación física los tres Comités técnicos que hoy funcionan para la gimnasia, para los deportes y para la preparación militar".

Todo esto que se proyecta en la vecina nación hermana es lo que se ha organizado en España después de una inconcebible y prolongado abandono de todos los Gobiernos anteriores: pero como hay algunos distritos que carecen de jefe local inspector de dicho servicio y de personal subalterno para su organización, tiene en proyecto el actual Gobierno una reorganización dirigida a que todos los partidos cuenten con dicho servicio, a cuyo fin un mismo jefe local lo será de varios, dotándolos a todos de personal auxiliar permanente y estable.

Es conveniente pues que todos aquellos distritos que cuenten en la actualidad con jefe local den las máximas facilidades en cuanto se refiere a facilitar local decoroso para conferencias, un campo propiedad de los Ayuntamientos que reúna las condiciones necesarias para el cultivo de toda clase de deportes y que estén lo más próximos posible a las poblaciones y situados en los puntos más concurridos por el público, y que faciliten el material necesario para el establecimiento de un gimnasio en el mismo campo de deportes cuyo costo y entretenimiento de seguro que no empeñaría los caudales de los Ayuntamientos.

El Comandante Jefe local de Pozoblanco,  
ULPIANO I. SARRIA

# FRANCISCO CABRERA REDONDO - MÉDICO-DENTISTA

Consulta de 10 a 2

# Compañía de los Ferrocarriles de Peñarroya y Puertollano

PROVINCIA DE CÓRDOBA

## LÍNEA DE PEÑARROYA A CONQUISTA Y PUERTOLLANO Y DE PEÑARROYA A FUENTE DEL ARCO

# A V I S O

### DE SUPRESIÓN DE LA GUARDERÍA EN LOS PASOS A NIVEL QUE SE CITAN

La Compañía de los Ferrocarriles de Peñarroya y Puertollano pone en conocimiento del público que, por aplicación de las nuevas reglas relativas a la seguridad de los transeúntes en los pasos a nivel, de conformidad con lo dispuesto en las RR. OO. de 23 de Junio de 1928 y 24 del propio mes y año, y las instrucciones especiales comunicadas por la Superioridad, acaba de proceder con fecha 1 de Mayo de 1930 a la colocación en dichos pasos a nivel de las señales reglamentarias para llamar la atención del público de una manera ostensible sobre el próximo peligro que existe al atravesar la vía férrea.

En su virtud, transcurrido un mes desde aquella fecha, o sea a partir del 1 de Junio de 1930, se suprimirá completamente la guardería en los pasos a nivel siguientes:

PROVINCIA DE CÓRDOBA

## Línea de Peñarroya a Conquista y a Puertollano

### Término Municipal de Peñarroya-Pueblonuevo

- N.º 4.-P. a N., Km. 1.990—Desviación del camino viejo del cementerio en prolongación de la calle Grilo, 2 señales tipo B a 10,00 M.
- » 5.- » » 2.480—Camino de Pueblonuevo a Hinojosa del Duque en prolongación de la calle Castelar, 2 señales tipo B a 5,00 M.
- » 6.- » » 3.110—Camino del arroyo de San Miguel, 2 señales tipo B a 5,00 M.
- » 7.- » » 3.527—Camino al Cementerio, 2 señales tipo B a 5,00 M.

### Término Municipal de Belmez

- N.º 8.-P. a N., Km. 5.560—Camino de Las Palomas y de Peñarroya a los Pedroches frente al km. 4.400 de la carretera de Peñarroya a Belmez, 2 señales tipo B a 5,00 M.
- » 10.- » » 8.645—Camino de labor cerca de la Ermita de Nuestra Señora de los Remedios, 2 señales tipo B a 5,00 M.
- » 11.- » » 10.809—Camino de Peñarroya a los Pedroches en el puerto de las Cabezas, 2 señales tipo B a 5,00 M.
- » 12.- » » 12.795—Camino de Caña-Redonda, frente al kilómetro 3.820 de la carretera de Belmez a Hinojosa del Duque, 2 señales tipo B a 5,00 M.
- » 12 bis » » 16.662—Carretera de Belmez a Cabeza del Buey en su km. 9, 2 señales tipo A a 100 M. cierre lateral, 2 señales tipo B a 5,00 M.
- » 13.- » » 17.874—Camino de Belmez a Hinojosa del Duque (Arroyo del Sacristán), 2 señales tipo B a 5,00 M.
- » 13.- » » 22.580—Camino de Peñarroya a los Pedroches (cerca de Puerto-Rubio), 2 señales tipo B a 5,00 M.

### Término Municipal de Villanueva del Duque

- N.º 15.-P. a N., Km. 23.357—Camino de labor en Puerto-Rubio, 2 señales tipo B a 5,00 M.
- » 16.- » » 24.014—Camino de labor enclavado en la finca "Fuente de las Perdices" de don Victoriano Español Sancho, 2 señales tipo B a 5,00 M.
- » 17.- » » 24.508—Camino de labor (Arroyo de Peñas-Blancas), 2 señales tipo B a 5,00 M.
- » 18.- » » 24.567—Camino de labor enclavado en la propiedad "Mala Salsa", propiedad de D. Francisco Sepúlveda, 2 señales tipo B a 5,00 M.
- » 19.- » » 26.146—Camino de labor enclavado en la finca "La Zarzuela" de D. Vicente Salado Fernández, 2 señales tipo B a 5,00 M.
- » 20.- » » 26.295—Camino viejo de Córdoba (cerca de la aguja de salida del apartadero Peñas-Blancas), 2 señales tipo B a 10,00 M.
- » 22.- » » 30.616—Camino de Hinojosa del Duque a Córdoba, 2 señales tipo B a 10,00 M.
- » 23.- » » 32.715—Camino de en medio enclavado en la finca "El Lentscal", de D. Miguel Granada Rodríguez, 2 señales tipo B a 5,00 M.
- » 24.- » » 34.415—Vereda de "Los Espartales", 2 señales tipo B a 5,00 M.
- » 25.- » » 35.504—Camino de Córdoba, 2 señales tipo B a 10,00 M.
- » 26.- » » 36.210—Camino de Córdoba (cerca de la aguja de salida del apartadero "El Soldado"), 2 señales tipo B a 10,00 M.
- » 27.- » » 36.523—Camino de labor en la finca "El Granito", de la Sociedad de Peñarroya, 2 señales tipo B de 5,00 M.
- » 28.- » » 37.407—Camino desviado de "La Cabezuela", 2 señales tipo B a 10,00 M.
- » 29.- » » 37.843—Camino a "Demetrio", 2 señales tipo B a 10,00 M.
- » 30.- » » 38.463—Camino a "Demetrio", 2 señales tipo B a 10,00 M.
- » 31.- » » 37.748—Camino de labor enclavado en la finca "Olivar de la Viuda", de D. Antonio León Jurado, 2 señales tipo B a 10,00 M.
- » 32.- » » 40.286—Camino de Alcaracejos, enclavado en la finca de D. Francisco Fernández Gómez, 2 señales tipo B a 10,00 M.
- » 33.- » » 40.821—Carretera de Andújar a Villanueva de Duque en su km. 104. 309, 2 señales tipo A a 100 M. y cierre lateral.

### Término Municipal de Hinojosa del Duque

- N.º 21.-P. a N., Km. 28.073—Camino de labor enclavado en la finca "Los Tagarrosos", 2 señales tipo B a 5,00 M.

### Término Municipal de Alcaracejos

- N.º 34.-P. a N., Km. 41.637—Camino de "La Mojonera", 2 tipo B a 5,00 M.
- » 35.- » » 42.220—Camino de Villaralto, 2 tipo B a 10,00 M.
- » 36.- » » 42.470—Carretera de Córdoba a Almadén en su km. 74. 580, 2 señales tipo A a 100 M. y cierre lateral.
- » 37.- » » 42.989—Camino de Dos-Torres, 2 tipo B a 10,00 M.
- » 38.- » » 43.400—Camino de Añora, 2 tipo B a 10,00 M.
- » 39.- » » 44.440—Camino de La Junta, 2 tipo B a 10,00 M.

### Término Municipal de Añora

- N.º 40.-P. a N., Km. 46.200—Camino del Casar, 2 señales tipo B a 10,00 M.
- » 41.- » » 46.889—Camino enclavado en la finca "Caña Redonda" de D. Bartolomé Madrid, 2 señales tipo B a 5,00 M.
- » 42.- » » 47.557—Camino enclavado en la finca "Camino de Córdoba" de D. Francisco Marra, 2 señales tipo B a 10,00 M.
- » 43.- » » 48.422—Camino de Añora, 2 señales tipo B a 10,00 M.
- » 44.- » » 49.544—Camino de Pairones y de la dehesa de Añora, 2 señales tipo B a 10,00 M.

### Término municipal de Pozoblanco

- N.º 45.-P. a N., Km. 50.691—Camino de labor a la dehesa de D.ª Teresa García de Sepúlveda, 2 señales tipo B a 5,00 M.
- » 46.- » » 51.571—Camino de Añora, 2 señales tipo B a 5,00 M.
- » 47.- » » 52.268—Camino a Dos-Torres, 2 señales tipo B a 5,00 M.
- » 48.- » » 53.722—Camino llamado Carretera de Pedroche, 2 señales tipo A y 2 señales tipo B a 10,00 M.
- » 49.- » » 54.822—Camino de las Terrajas (en el Arroyo de Piedra Escrita), 2 señales tipo B a 5,00 M.

- N.º 50.-P. a N., Km. 56.341—Camino de labor y cordel al sitio Arroyo de Santa María, 2 señales tipo B a 5,00 M.
- » 51.- » » 57.447—Camino de Torremilano y a Dos-Torres, 2 señales tipo B a 5,00 M.
- » 52.- » » 58.190—Carril de los Abulladeros, cordel y camino de Morillos, 2 señales tipo B a 5,00 M.
- » 53.- » » 60.022—Camino de labor a la dehesa de D. Segundo Delgado Cabrera, 2 señales tipo B a 5,00 M.
- » 54.- » » 60.955—Camino de los Abulladeros y de acceso a la finca de D. Diego Caballero, 2 señales tipo B a 5,00 M.
- » 55.- » » 62.500—Caminos de los Abulladeros y de acceso a la finca de D. Antonio Domingo Caballero Muñoz, 2 señales tipo B a 5,00 M.
- » 56.- » » 62.551—Camino de los Abulladeros y camino de Pedroche, 2 señales tipo B a 5,00 M.
- » 57.- » » 63.388—Camino a la casa de Antonio Cañuelo, 2 señales tipo B a 5,00 M.
- » 58.- » » 64.313—Camino desviado a la casa de María La Peña, en el sitio de Guadalupe, 2 señales tipo B a 5,00 M.
- » 59.- » » 65.575—Camino al apartadero de la Jara, 2 señales tipo B a 5,00 M.
- » 60.- » » 66.134—Camino a los cortijos de D. Francisco Márquez, 2 señales tipo B a 5,00 M.
- » 61.- » » 66.846—Camino de La Rozuela, 2 señales tipo B a 5,00 M.
- » 62.- » » 67.829—Camino de la Cañada de la Pringue, 2 señales tipo B a 5,00 M.
- » 63.- » » 69.138—Camino y cordel en el sitio de Los Torronteros, 2 señales tipo B a 5,00 M.
- » 64.- » » 71.174—Camino y cordel, 2 señales tipo B a 5,00 M.
- » 65.- » » 72.121—Camino de labor Los Azules, 2 señales tipo B a 5,00 M.

### Término municipal de Villanueva de Córdoba

- N.º 66.-P. a N., Km. 73.076—Camino de Los Pingones, 2 señales tipo B a 5,00 M.
- » 67.- » » 73.645—Camino de Pedroche a la entrada de la estación de Villanueva de Córdoba, 2 señales tipo B a 5,00 M.
- » 68.- » » 74.642—Camino de Torrecampo, 2 señales tipo B a 5,00 M.
- » 69.- » » 75.118—Callejón estrecho, 2 señales tipo B a 5,00 M.
- » 70.- » » 75.530—Ejido de la Dehesa, 2 señales tipo B a 10,00 M.
- » 71.- » » 76.079—Camino de Conquista, 2 señales tipo B a 5,00 M.
- » 72.- » » 77.675—Camino de la Ricardina, 2 señales tipo B a 5,00 M.
- » 73.- » » 78.797—Camino de labor a la dehesa de Navalengues, 2 señales tipo B a 5,00 M.
- » 74.- » » 79.768—Camino de Charco viejo, 2 señales tipo B a 5,00 M.
- » 75.- » » 80.562—Camino de labor a la finca de D. Antonio Herrero Martos, 2 señales tipo B a 5,00 M.
- » 76.- » » 81.283—Carril de la Encinilla, 2 señales tipo B a 5,00 M.
- » 77.- » » 82.749—Camino de Fuencaliente, 2 señales tipo B a 10,00 M.
- » 78.- » » 83.352—Camino viejo de el Horcajo, 2 señales tipo B a 10,00 M.
- » 79.- » » 84.256—Camino viejo de El Horcajo a la salida del apartadero de El Minguillo, 2 señales tipo B a 5,00 M.
- » 80.- » » 84.923—Camino a la dehesa D. Francisco Moreno Díaz y D. Francisco Silva Buenestado, 2 señales tipo B a 5,00 M.
- » 81.- » » 85.416—Camino de la Plata, 2 señales tipo B a 10,00 M.
- » 82.- » » 85.933—Camino a la finca de D. Juan Palomo Pozo, y D. Francisco Silva Sánchez, 2 señales tipo B a 5,00 M.
- » 83.- » » 87.164—Camino a la finca de D. Francisco Carbonero Muñoz y D. José Sánchez, 2 señales tipo B a 5,00 M.
- » 84.- » » 87.740—Camino a El Minguillo, 2 señales tipo B a 5,00 M.
- » 85.- » » 88.810—Camino a las fincas de D. Angel Díaz y D. Antonio Yún, 2 señales tipo B a 5,00 M.

### Término municipal de Conquista

- N.º 86.-P. N., Km. 89.620—Camino a la Finca de D. Angel Díaz, 2 señales tipo B a 5,00 M.
- » 87.- » » 90.882—Camino de la dehesa, 2 señales tipo B a 5,00 M.
- » 88.- » » 91.875—Camino de la dehesa, 2 señales tipo B a 5,00 M.
- » 89.- » » 92.711—Camino de Cardaña a la entrada de la estación de Conquista, 2 señales tipo B a 10,00 M.
- » 1.- » » 93.425—Camino a Fuencaliente, 2 señales tipo B a 10,00 M.
- » 2.- » » 93.893—Camino de las Sacedillas, 2 señales tipo B a 5,00 M.
- » 3.- » » 95.388—Camino de la Pizarra, 2 señales tipo B a 5,00 M.

## Línea de Peñarroya a Fuente del Arco

PROVINCIA DE CÓRDOBA

### Término municipal de Fuente Obejuna

- N.º 2.-P. a N., Km. 1.600—Camino de Peñarroya a Fuente Obejuna, 2 señales tipo B a 10,00 M.
- » 4.- » » 9.620—Camino de Obatón, 2 señales tipo B a 5,00 M.
- » 5.- » » 10.994—Camino de Peñarroya a Fuenteobejuna, 2 señales tipo B a 5,00 M.
- » 6.- » » 11.606—Carretera Peñarroya Fuente Obejuna y al Castillo de las Guardas, en su kilómetro 11.045, 2 señales tipo A a 100 M. y cierre lateral.
- » 7.- » » 12.164—Camino del Palenciano, 2 señales tipo B a 5,00 M.
- » 8.- » » 13.027—Camino de la Granjuela, 2 señales tipo B a 5,00 M.
- » 9.- » » 14.264—Camino de La Araña, 2 señales tipo B a 10,00 M.
- » 10.- » » 15.428—Camino de los Blázquez, 2 señales tipo B a 5,00 M.
- » 11.- » » 16.990—Camino de Santanilla, 2 señales tipo B a 5,00 M.
- » 12.- » » 18.517—Camino de la Granja, 2 señales tipo B a 5,00 M.
- » 13.- » » 21.873—Camino de los Blázquez, 2 señales tipo B a 5,00 M.
- » 14.- » » 24.664—Camino de Fuente Aldana, 2 señales tipo B a 5,00 M.

EL DIRECTOR DE LA COMPAÑÍA,

**M. DUPIRE.**

FIRMADO

# BARTOLOME RODRIGUEZ ARÉVALO

Automóviles de alquiler

BENEDICTO XV, 45 TELÉFONO 48

POZOBLANCO

Servicio de Correos y viajeros entre Pozoblanco y Viso de los Pedroches

(Dos expediciones diarias)

## SECCIÓN PARROQUIAL

### SANTO EVANGELIO

Voy a aquel que me envió, y ninguno de vosotros me pregunta: ¿A dónde vas? Antes porque os he dicho estas cosas, la tristeza ha ocupado vuestro corazón. Mas yo os digo la verdad: que conviene a vosotros que yo me vaya; porque si no me fuere, no vendrá a vosotros el Consolador; mas si me fuere, os lo enviaré. Y cuando él viniere, argüirá al mundo de pecado, y de justicia, y de juicio. De pecado ciertamente: porque no han creído en mí. Y de justicia: porque voy al Padre, y ya no me veréis. Y de juicio: porque el Príncipe de este mundo ya es juzgado. Aun tengo que decir muchas cosas: mas no las podéis llevar ahora. Mas cuando viniere aquel Espíritu de verdad, os enseñará toda la verdad; porque no hablará de sí mismo, mas hablará todo lo que oyere; y os anunciará las cosas que han de venir. El me glorificará; porque de lo mío tomará, y lo anunciará a vosotros». (San Juan, cap. 16.)

### APLICACIONES

#### MALICIA DEL PECADO

El Espíritu Santo te arguye y te reprende de injusticia contigo mismo; porque te haces más mal, que puedes hacerte todos los hombres de la tierra, y todos los demonios del infierno; porque pierdes a Dios, que era tuyo; incurres en su enojo y desgracia; ya no estás, como antes, bajo su protección; te aborrecen todas las criaturas, y padecen en tolerarte y servirte; das la muerte a tu alma, y le quitas la vida sobrenatural que tenía por la gracia; la despojas de todos sus bienes, y de todos sus méritos, reduciéndola a la más extrema pobreza. De hijo de Dios te haces esclavo del demonio, y de heredero del paraíso heredero del infierno. ¡Oh qué mudanza! ¡Qué pérdida!

### PENITENCIA

¡Oh Espíritu divino! os doy gracias porque me reprendéis de mis pecados, y me hacéis conocer su malicia. ¡Ahl! yo no creía que era tan grande mal el cometerlos! ¡Dios mío, qué he hecho yo! ¿Cómo podré reparar lo que he hecho? No hay otro medio que la penitencia; así quiero hacerla por todo el tiempo que me resta de vida; quiero bañar con lágrimas mi lecho; quiero sacudir el yugo del demonio, y sostener la guerra contra mis pasiones, que me han esclavizado al imperio de aquel tirano. Ayudadme, Dios mío, vos conocéis mi flaqueza; sacadme del cieno en que he caído; romped las cadenas con que estoy atado, para que os ofrezca un sacrificio de alabanza y de reconocimiento en el tiempo y en la eternidad. Así sea.

### NOTAS PARROQUIALES

#### CULTOS EN SANTA CATALINA

Día 17. Cuadrante y misa de ánimas con procesión en sufragio de Antonio Aparicio Ruiz (q. e. p. d.).

Día 18. Misa de comunión de las Hijas de María.

Día 19. Cuadrante en sufragio de don Pedro Jurado Rubio (q. e. p. d.) Mensal y misa solemne a San José.

Día 20. Cuadrante y misa de ánimas en sufragio de don Antonio Tobías Caballero Cabrera (q. e. p. d.).

Día 21. Cuadrante y misa de ánimas con procesión en sufragio de don Antonio Cabrera Sánchez (q. e. p. d.).

Día 22. Cuadrante y misa de ánimas con procesión en sufragio de don Juan Herruzo Rodríguez (q. e. p. d.) Mensal y misa solemne a San José.

Día 23. Cuadrante y misa de ánimas con procesión en sufragio de don Rafael Rodríguez Blanco (q. e. p. d.).

Día 24. Cuadrante y misa de ánimas con procesión en sufragio de doña Araceli Gómez Delgado (q. e. p. d.).

#### CULTOS EN SAN SEBASTIAN

Día 18. Súplica perpétua de las archicofrades del Perpétuo Socorro.

Día 19. Misa solemne a Santa Rita de Casia costeada por una persona devota.

Día 20. Cuadrante en sufragio de don Alfonso Luis Pedrajas Herrero y esposa (q. e. p. d.).

Día 21. Cuadrante y misa de ánimas en sufragio de don Antonio Cabrera Sánchez (q. e. p. d.).

Día 22. Misa comunión de Santa Rita y Jueves Eucarísticos; fiesta de 2.ª clase, sermón y procesión a Santa Rita de Casia.

Día 23. Fiesta de 2.ª clase y procesión a Santa Rita, costeada por una devota.

Día 24. Cuadrante y misa de ánimas en sufragio de doña Paula Pizarro Giménez.

#### CULTOS EN JESÚS NAZARENO

Día 18. Al terminar la Santa Misa comunión de la V. O. T. Por la tarde a las 5 y media ejercicios de la misma V. O. T.

## MOVIMIENTO DE POBLACIÓN

Desde el 9 al 15 de Mayo

### NACIMIENTOS

María del Tránsito y del Desamparo Josefa Antonia, hija de don Carlos García Loynaz, y de doña Pilar Carranza Arias-Salgado.—María Eladia, hija de Martín García Expósito, y de Angela López Ruiz.—Isabel Amparo, hija de Pedro Garrido Sánchez y de Valentina Moreno Fernández.—Rafael Daniel, hijo de Basílisa Rojas Moreno.—Gregoria Angeles, hija de Emilio García Amor y de Felisa Calero Cobos.—Julian Antonio, hijo de Cirilo Facundo Arroyo Ballesteros y de Josefa Artero Moreno.—Juan Florencio hijo de Juan Fernández Encinas y de Encarnación Carpio García.—Eladia Catalina Carmen, hija de Manuel Cabrera Llergo y de Leocadia Encinas García.—María de los Angeles, hija de Bartolomé Dueñas Fernández y de Felisa Rubio Serrano.—Antonio Francisco José, hijo de Daniel Calero Sánchez y de Amelia Muñoz Sánchez.—Francisco Antonio, hijo de Martín Rubio Rodríguez y de Modesta Arroyo Plazuelo.—Andrés Gervasio, hijo de Segundo Barrios Arévalo y de Adelaida Galán del Rey.

Varones, 6. Hembras, 6.—Total 12

### MATRIMONIOS

Odón Yún Encinas con María Josefa Bajo González.

Total 1

### DEFUNCIONES

Paula Gómez Giménez, viuda de Manuel Castilla Molina.—Tirso Francisco García Ruiz hijo de Andrés y María.—Antonio Nemesio Ramírez Cobos, hijo de Antonio y de Catalina.

Varones, 2. Hembras, 1. Total 3

Diferencia en favor de la vitalidad, 9

## ¡¡ RADIO !!

ATWATER KENTZ (Americano)

Único gran premio Exposición de Barcelona

Ganador del concurso de Radio de Valencia

El mejor aparato (Varios modelos)

No comprar sin oírlo

FACILIDADES EN EL PAGO

- AUDICIONES -

DON ANTONIO BUENO

## EDICTO

Don Francisco Carmona Medina, Alcalde Presidente del Excelentísimo Ayuntamiento de esta ciudad.

Hago saber: Que formada la relación de Altas y Bajas habidas en el Registro Fiscal de edificios y solares de este término municipal que han de servir de base para la formación de la lista cobratoria de dicha riqueza que ha de regir en el próximo ejercicio de 1931, queda expuesta al público esta relación en la oficina correspondiente de esta Secretaría, por término de quince días, para que durante dicho plazo pueda ser examinada libremente por los interesados en la misma y producir cuantas reclamaciones estimen pertenecientes a su derecho.

Pozoblanco 13 Mayo 1930

FRANCISCO CARMONA

## TINTE

Especialidad en colores para sedas, lanillas, sábanas, cortinas, etc. y negros para lutos.

Limpeza en todos los artículos de paja Lavados en seco

ARTURO DEL REY

Calle Pedrajas, 53. Pozoblanco

## JUAN ÁLAMO

PELUQUERO DE SEÑORAS

Ondulación Mareel y al agua

Especialidad en el corte a la "garçon"

G. VIZCAINO, 7

## FERNÁNDEZ Y MUÑOZ

ANTES CANIVELL

AVENIDA DE CAÑALEJAS, 2 TEL. 1,528 CÓRDOBA

MATERIALES DE CONSTRUCCIÓN  
ARTÍCULOS SANITARIOS

Cementos, Yesos, Azulejos, Pavimentos, Tuberías, Cocinas, Pilas, Fregaderos

CUARTO DE BAÑO desde Pesetas 375

Inodoros desde 21,50 Ptas.

Representante en ésta, D. CARMELO FILIZZOLA.

## Es muy interesante

conocer algunos precios que en la presente temporada dará al público el

Establecimiento de Luis Lepe Silva  
JESÚS, 5

Nota de artículos y precios

Percales última novedad desde 0'60.  
Popelines " " " 0'75.  
Piezas de Alas Rojo a 10 ptas. pieza con 10 metros.  
Popelines camisas caballero desde 1'00  
Id. finos " " a 3'00.  
Camisas caballero buena confección, desde 6 pesetas.  
Crespones de seda desde 2,00.  
" " estampados a 5,00.  
Colchas algodón a 7,00.  
" " seda a 30.  
Medias seda (saldo) a 1'50.  
" " EVA a 7,00.  
Panás desde 2 pesetas.  
En trajes de vuela para señora lo más nuevo.

Se vende una casa en calle Santo Domingo núm. 26, con buen patio y otras dependencias.

Darán razón en la Imprenta de Pedro López Pozo.

Siempre encontrarán artículos convenientes que le recomiendo las molestias de visitar este establecimiento

# CARDADOR, SASTRE - A. BARROSO, 87 - Pozoblanco

## FELIZ DESPERTAR

Feliz despertar es ciertamente el que se va advirtiendo entre los buenos católicos de España en lo referente a un problema de trascendencia religiosa, social y aun política, ignorada por muchos hasta hace poco tiempo.

Nos referimos al problema del cuidado espiritual de nuestros emigrados. El Director Pontificio de la Acción Católica en España, ha dirigido solemnemente, y en calidad de tal, un nuevo llamamiento a todos los fieles que quieran cooperar, según los deseos del actual Pontífice al apostolado jerárquico de la Iglesia.

Deber estricto de caridad le llama nuestro Cardenal Primado, al deber de acudir en socorro espiritual y material de aquellos de nuestros compatriotas que tuvieron en mal hora que abandonar el preciado terruño que los vio nacer, para no morir en él de hambre y de miseria; si no es que otras causas, más tristes todavía, de carácter moral o social, les forzaron a tomar el camino del destierro.

Muchos eran los que entre nosotros tenían completamente cerrados los ojos ante el espantoso cuadro de miseria material, moral y espiritual que ofrecían nuestros pobres emigrados, a pesar de los incesantes y beneméritos trabajos de la Asociación de S. Rafael para la protección de los emigrados. Pero otros muchos había que al oír hablar de este tan oscuro cuadro de dolores y miserias, se sentían mover a una severidad por cierto bien poco cristiana en contra de los emigrados, o por lo menos mostraban una glacial indiferencia y una apatía pagana y estoica ante sus males y desdichas. «Bien les está», decían unos, «que lleven en su pecado la penitencia», decían otros, como si la extrema desgracia de tener que abandonar el terruño, fuera un pecado, o como si la miseria misma del pecado y su digna penitencia debieran endurecer el corazón del justo respecto del pecador.

Con verdadera grandeza de ánimo, con abnegación verdaderamente admirable y con un celo tan paternal como apostólico, nuestro Cardenal Primado ha hecho resonar repetidas veces por toda España su voz angustiosa y caritativa en favor de nuestros hermanos que en lejanas tierras, añoran su patria, o lo que es todavía mucho más triste, la odian.

El médico especialista

## D. Emilio Dueñas García

pasa consulta todos los días en esta ciudad, en enfermedades de la PIEL y VENEREAS, en calle Mesón (edificio del Hospital), de 10 a 12.

Su voz parecía al principio perderse como en un desierto, pero por fin el calor del amor ha vencido al frío del egoísmo, de la incompreensión o de la indiferencia, y nos consta que las palabras, y sobre todo las obras del que bien puede llamarse el gran Padre espiritual de los emigrados españoles, han hallado eco en el corazón de muchos que responden no solamente con palabras y con escritos, sino con ofrecimientos positivos y con obras en favor de la gran cruzada misionarial en bien de nuestros emigrados.

Todos debemos interesarnos en ello y no como quiera, sino muy intensamente, aun mirando este magno problema, no desde el punto de vista religioso, que es para nosotros el más importante y decisivo; sino aun desde el punto de vista político y social.

En un reciente artículo publicado en la «Revista del Clero Leonés» se atribuye fundadamente al profundo espíritu cristiano de los emigrados españoles de otros tiempos, transmitido de generación en generación el que las repúblicas hispano-americanas de hoy no hayan sido a estas horas otras tantas víctimas del comunismo rojo, como Rusia; o haya tenido que declararse por fin derrotado como en la cristiana Méjico.

El articulista termina uno de sus párrafos con esta observación atinadísima: «Y si en vez de un malsano decaimiento de espíritu que confía

en Dios ni ve nunca el bien al cabo de sus fatigas, hubiéramos preparado mejor y fortaleciéramos en lo posible las costumbres y la fe de todos los emigrantes, hasta donde llegaría su influencia cristiana y su resistencia contra vicios y errores internacionales o mundiales?»

S. DE P.

**CINE MODERNO**  
Paseo Estación - Empresa ANDÚFER

**IMPORTANTE**

Se admiten proposiciones para el servicio de Ambigú hasta el 25 del actual inclusive y en pliego cerrado. Dirección: ANDÚFER, A. Barroso 13, antes 15, Localidad, en donde puede verse el pliego de condiciones.

Se advierte a los concursantes que para este servicio dispondrán de un kiosko hecho al efecto.

## PRIMAVERA

De manto esmeraldino se cubre la arboleda, tenue sopla la brisa como un beso de amor, pintadas florecillas esmaltan la pradera y canta en la espesura alegre el ruiseñor.

Manso corre el arroyo y su clara corriente los juncos de la orilla salpican al pasar, y en las líneas reflejan del agua transparente cual si fueran espejo de límpido cristal.

Cúbrense de verdura los campos y los prados y las altas montañas, besadas por el sol, véñese en la lejanía sus tonos azulados que semejan un cielo con luces de arbol.

ULTIMO MODELO DE APARATO DE

## RADIO-PHILIPS

Tiene entre otras, las siguientes características:

- 1.º Un solo mando de sintonía.
- 2.º Potencia y pureza extraordinarias.
- 3.º Reproductor gramofónico.
- 4.º Para coger las emisoras basta poner la escala en el número correspondiente sin más tanteo.
- 5.º Está encerrado en una lujosa caja que le sirve de blindaje metálico, con su llave para que nadie pueda tocarlo.
- 6.º Un niño lo puede manejar.
- 7.º Todos los enchufes están al exterior, por lo que es muy sencilla su instalación.
- 8.º Puede alimentar varios altavoces.
- 9.º No produce silbidos de ninguna clase.
- 10.º Consume de fluido tres céntimos y medio, por hora.

Precios desde 570 Pesetas  
Altavoces desde Ptas. 80

Se vende a plazos y se garantiza por un año. Comprobar todos estos extremos antes de comprar.

Tenemos ya varios instalados en esta plaza que pueden verse y oírse, entre ellos en casa de D. Hipólito Cabrera.

Representante, Joaquín Cabrera Calderín

Hay húmedas auroras que vierten temblorosas sobre la fresca hierba su llanto de cristal, en los cálidos bellos de flores olorosas se ostentan como perlas de fúlgido brillar.

La cristalina fuente murmura sus canciones gustando a los sentidos su blando susurrar; se oyen confusamente sus apagados sonos y va con sus ovejitas el rústico zagal.

Resuenan sus esquilas por lomas y collados, con silbos y crujidos las carea el pastor, los blancos corderillos se esparcen por los prados y en un cielo sin nubes, radiante, brilla el sol.

Hay flores en los rios y flores en los montes, un mágico concierto se escucha sin cesar, abarcan las miradas tan bellos horizontes que nacen en el pecho las ansias de volar.

En los atardeceres brilla opaca la luna, que el sol en el ocaso apaga su brillar, y, por la lejanía, volando asoma una bandada de palomas que vuela al palomar.

Cruzan por la pradera pintadas mariposas libando las aromas del rústico vergel; cubiertos los rosales están de bellas rosas y todo da una idea de vida y de placer.

En la escondida rama el ave hace su nido, donde de sus amores el fruto va a empollar, y sus trinos amantes semejan los sonidos que arranca esperta mano a lira de cristal.

Viendo la exhuberancia de la naturaleza, mi pensamiento humilde se eleva hasta mi Dios y al verme tan pequeño, inclino la cabeza ante las maravillas que encierran la creación.

LABRIEGO

PARA COLOCACIÓN DE CAPITALES con absoluta garantía al 5 por 100 anual, en el Sindicato Agrícola Católico.

## Propaganda práctica

Obras son amores y no buenas razones...

ESTA TEMPORADA SE VENDERÁN EN

## "EL CAPRICHIO"

LOS ABANICOS A PRECIO DE COSTO

En vez de hacer otra propaganda trabajaremos este artículo dejando nuestra utilidad a beneficio de nuestros clientes.

PRESENTAREMOS COLECCIONES PRECIOSAS

Apresúrense a hacer sus compras en el **"EL CAPRICHIO"** POZOBLANCO



En el establecimiento de **Eliseo Sánchez** A. Barroso 10, se venden **Plátanos** de 1.ª calidad a 2'20 dcna.

**Farmacia "La Cruz Roja"**

del Licenciado

**ANTONIO BUENO**

León Herrero, 18 (Frente a las Escuelas)

POZOBLANCO

**INSTITUTO LOCAL DE 2.ª ENSEÑANZA DE PEÑARROYA-PUEBLONUEVO**

Curso de 1929 a 1930 Convocatoria de Junio

**Cuadro de exámenes por asignaturas**

Día 1: Ingreso. Día 2: Ingreso, Elementos de Aritmética, Geografía e Historia Universal y Terminología. Día 3: Francés, primer curso y Caligrafía. Día 4: Elementos de Geometría, Geografía e Historia de América, Prácticas de Lectura y Educación física, primer curso y Religión primer curso. Día 5: Nociones de Física y Química. Día 6: Historia de la Literatura española, Prácticas análisis gramatical, Francés, segundo curso, Religión, segundo curso, Dibujo, Taquigrafía y Mecanografía, Educación física, segundo y tercer cursos y Geografía e Historia de España. Día 7: Historia Natural, Ejercicios Redacción y Composición e Interpretación planos y mapas. Día 8: Fisiología e Higiene. Día 9: Deberes éticos y cívicos y Francés tercer curso.

**EXÁMENES POR GRUPOS**

Día 10: Terminología, Geografías e Historias, los tres cursos, Elementos de Aritmética y Elementos de Geometría, Francés, los tres cursos, Nociones de Física y Química, Fisiología e Higiene e Historia Natural, Literatura y Deberes éticos y Todas las prácticas. Día 11: Reválida.

Peñarroya-Pueblonuevo 9 de mayo de 1930

v.º b.º

El Director, **LUIS GRANDÍA** El Secretario, **FRANCISCO DUQUE**

Firmaron el acta como testigos don Bartolomé Caballero, don Juan Tormo, don José Hernández, don Salvador Herrero, don Antonio Tirado, don Francisco Dueñas y don Carlos Carmona.

El acto se celebró en familia por el luto de la firmante.

Ha dado a luz una hermosa niña la distinguida señora doña Pilar Carranza Arias, esposa del secretario judicial de este partido don Carlos García Loynaz.

También ha dado a luz una robusta niña la señora doña Felisa Calero Cobos, esposa del conocido comerciante don Emilio García Amor.

Enviamos nuestra enhorabuena a dichos matrimonios por tan gratos acontecimientos.

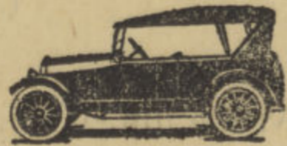

**AUTOMOVIL DE ALQUILER**

**FELICIANO ALVAREZ**

SERVICIO PERMANENTE

San Antonio, 29 - Teléfono 145

**Interesante junta general**

La importante entidad Círculo Unión Mercantil de Pozoblanco celebrará esta noche, a las ocho, junta general extraordinaria a la que podrán asistir, además de sus asociados, todos los elementos industriales y mercantiles de esta ciudad no asociados, en cuya junta, el presidente del Círculo dará a conocer los acuerdos tomados en la Asamblea celebrada en Sevilla por la Federación de Círculos Mercantiles y otros asuntos de gran interés para los industriales y comerciantes.

**Los pasos a nivel**

En otro lugar de este número y por creerlo de mucho interés para los pueblos de término atraviesa la línea férrea de Peñarroya a Conquista y a Puertollano y de Peñarroya a Fuente del Arco, y a invitación del Sr. director de dicha Compañía, publicamos detallada relación de las guarderías en los pasos a nivel que a partir del 1 de Junio próximo serán suprimidas, de conformidad con las RR. OO. de 23 y 24 de Junio de 1928.

Es importante para todos conocer dicha relación y especialmente a los labradores y ganaderos.

**Alcalde**

Ha sido nombrado por R. O. Alcalde de Villanueva del Duque nuestro antiguo amigo don Francisco Fernández Gómez.

Le deseamos mucho acierto en el desempeño de su cargo.

**GRAMÓFONOS RADIO**  
**GRAMOLAS Aparatos Philips**  
**DISCOS Punto Azul y otros**

Pida una audición al Agente en esta plaza

**Agapito Luna Herrero - Cuarteletejo 8**

**Concurso**

Se ha anunciado a concurso la plaza de interventor-contador del Ayuntamiento de Villanueva del Duque, con 4.000 pesetas anuales.

**De Cine**

Mañana se proyectará en el Teatro Renacimiento la bonita película de Metro Goldwyn «Juanito córtate el pelo».

**Don Demetrio Bautista Rojas**

Médico Cirujano

Consulta de once y media a una

Admisión de iguales a precios convencionales

**Circo Gallístico**

El pasado Domingo se concertó una quimera de pollos que resultaron superiores.

Para mañana 14 ya se tiene anunciado que se tendrán varias quimeras, y entre ellas hay dos desafíos, a 100 pesetas con la gallera de Peralbo y Oli; el célebre retinto, que el año pasado le ganó al señor Mazo 250 pesetas peleará con un pico que dicen es superior del señor Oli, y el fenómeno Capitán de Peralbo, tuerto y "espolao" que siempre ganó a sus contrarios en dos y cuatro minutos, quizá ahora no le valga según referencias; el contrario también los alivia pronto, ya veremos lo que pasa.

Este domingo no se admitirán mas gallos que los que vayan con desafío concertado y las peleas empezarán de 12 a 12:10

Hay concertado un desafío de jacas con 25 pesetas, más los dos de 100.—F. P.

**ANUNCIO**

Se necesita para COMERCIO, chico de 12 o 14 años, a quien darían 10 o 15 pesetas mensuales. Darán razón en la imprenta de este semanario.

**SE VENDE**

una casa en calle Obispo Pozuelo núm. 3. Para tratar con José Urbano Rodríguez, S Gregorio, 2.

**FRANCISCO MORENO CABRERA**

Perito Agrícola

Mensura, nivelaciones y toda clase de trabajos agrónómicos

Garrido, 4 -- Pozoblanco

**LECHE PURA DE VACAS**

servida a domicilio, graduada siempre que se solicite.

60 CÉNTIMOS LITRO

**Antigua Vaquería Modelo**

Establo, Ronda de los Muñoces. Despacho, calle Concepción, esquina a M. de Sepúlveda.

LA MAESTRA DE 1.ª ENSEÑANZA

**ENRIQUETA GUERRERO VÁZQUEZ**

dará lecciones de preparación para el BACHILLERATO ELEMENTAL INGRESO EN EL MAGISTERIO Labores y Dibujo.—En casa y a domicilio Informes—Ronda del Mercado 33

**LO QUE PIDE EL PAPA**

Contestando de su puño y letra a la Unión Católica Femenina de Italia, el Padre Santo dice.

1. *Fe sencilla*, es decir, creer con convicción y sencillez infantil (lo que no excluye estudio profundo de la Religión), cuanto nos propone la Iglesia católica.

2. *Piedad profunda*; que no consiste en sentimentalismo, ni en ligero barniz de devoción, ni en cristianismo al agua de colonia, sino en la oración frecuente en la meditación bien hecha, en el examen diario de conciencia, en la frecuencia de los sacramentos, en la práctica de las virtudes cristianas, especialmente de la caridad y de la paciencia

3. *Apostolado heroico*; esto es, persuadirse que la Acción Católica no es un pasatiempo, ni una ocupación de buen tono, ni un pretexto para salir de casa, sino que es primeramente, una obra de formación espiritual interior, y después, de fecundo apostolado, llevado si fuera menester, hasta el heroísmo y el martirio.—S. DE P.

**Progresos del Catolicismo en Angola**

La vida cristiana se desarrolla, cada día más, en la hermosa región de Malange, La nueva iglesia, una verdadera catedral, será abierta dentro de breves días al culto. En Musuco, Bangelas y Locolo el movimiento hacia el Catolicismo acrece de día en día y los misioneros, encargados de esas tres misiones no pueden ser suficientes para tarea tan pesada.

A este entusiasmo de la población indígena se junta el interés que testimonian las autoridades hacia las misiones católicas, el gobernador de la provincia, el nuevo alto comisario y todos los gobernadores de los distritos.

SEDEPE.

**Para impresos BIEN HECHOS y BARATOS**

**Imprenta de Pedro López**



Imp. de Pedro López. Pozoblanco

Para buenos **CHOCOLATES** — LOS DE — **HIPÓLITO CABRERA** POZOBLANCO

**CHOCOLATE DE ALMENDRA** Especial de la Casa  
Lo mejor para meriendas y el más exquisito postre — 0'75 paquete.

**Crónica Local**

**Notas de sociedad**

Pasa unos días en ésta nuestro estimado amigo, el subdirector de la compañía «La Unión y El Fénix Español» de Córdoba, don Aquilino Zurbarán Menjibar.

Llegó de Piedrabuena (C.-Real), el párroco de aquella villa y estimado paisano nuestro don Pablo Martínez.

En el domicilio de la caritativa señora doña Agustina Tirado Cano, viuda de García Caballero, tuvo lugar el pasado día 11 por la tarde y ante el señor Arcipreste del partido, la firma de esposales de su bella hija Asunción y del joven de Córdoba don Galo Hernández, hijo del acreditado industrial de Córdoba de igual nombre.

