ayer

AÑO III — NUMERO 1.108 | Jerez de la Frontera: Miércoles 1 de Noviembre de 1939 | CALLE CARACUEL, 7. TELEFONO 2008

La renovación de nuestro sentimiento patriótico no servirá de nada si no s traduce diariamente en Obras.

Franco.

(Discurso en el acto de constitución del II Consejo Nacional de F. E. T. y de las J. O. N-S., el 26 de Septiembre de 1939)

AYER SE REUNIO LA JUNTA POLITICA

La geografía y la guerra

Antes de Agosto de 1914, en que tantos modos y modas cambiaron desde entonces la faz de Europa, su geografía tenía una configuración completamente distinta a la de nuestros tormentosos días, en que no sabemos aún a ciencia fija, cual va a ser su constitución definitiva, que ya volvió a cambiar con la desaparición de Polonia como Estado. Después de 1914 cambiaron mucho las cosas en el alma de Europa, y su traje geográfico, cortado con arreglo a patrones «made» en Berlín o en Viena, se tenía que ajustar naturalmente al nuevo modelo, «made» Versalles. El color y el aspecto del traje geográfico de Europa, tenía antes del 14 como lo tenían los primeros aviadores con grandes bigotes y «canotiers», ingenuidades de cosas en tránsito. Una forma de civilización, cómoda, frívola y confiada, iba a dar las últimas boqueadas ante un nuevo rumbo de cosas y hombres. Las «luces», con sus confiadas abundancias que disfrutaron los que vivieron los primeros años del siglo actual, iban a deseparecer para siempre. Como una mujer extraordinariamente guapa, pero vacía de cascos, a la que vemos sin poderlo evitar a pesar de su belleza, caer y caer en el vicio precipitadamente, la confiada Europa cayó también en el marasmo horroroso de la guerra de 1914-1918. De ella salió una Europa nueva. La guerra, como tantas veces, trastocó toda su geografía.

Aquella mancha grande de color grosella que era el imperio austrohúngaro, que veíamos en los atlas de Europa, llegó a convertirse en ese mosáico de Estados que nos trajo la guerra. Versalles, a quien repugnaba extraordinariamente el antiguo corte de Europa, iba a implantar su nuevo modelo. Los cortes de pedazos de minorías raciales completamente opuestos, iban en adelante a vivir en Europa unidos, gracias a la magia megalomana de un Wilson. Los mandiles con sus atributos de triángulos y acacias superpuestos eran los nuevos modelos que había de ceñir la desgraciada Europa. Y a la época del vals iba a seguir, después de cuatro años de ladrar incesante del cañón, la era del saxofón y del cok-tail. Según el nuevo modelo versallesco, las grandes concentraciones territoriales, que hacían sombra a los intereses de las logias, habían de desaparecer. Y durante veinticinco años, Europa vivió en su nuevo traje, que cortado demasiado a capricho, no la dejaba desenvolverse a gusto.

De nuevo la geografía ha sufrido con la guerra. Parece a primera vista al contemplar un mapa, que esos trozos y trocitos verdes, rosas y sepias, no van a variar nunca, y que es lo más estable del mundo, cuando nuestras inteligencias infantiles lo estudian. Los postes de los puentes fronterizos pintados de blanco y rojo y la seriedad cómica de los aduaneros, que tanta sensación de fijeza nos dan, ya hemos visto para lo poco que sirven. La guerra es el enemigo mayor de la geografía. Y ahora que, por encima de los paralelos y meridianos de Europa, ha empezado de nuevo a tronar el cañón, aquellos límites ya lejanos que estudiamos en 1914, puede ser que vuelvan otra vez a su estado primitivo, al menos en principio, pues el corte geográfico demasiado exótico del patrón versallesco, a Europa le ha venido bastante estrecho.

Dos notas del Ministerio del Ejército

—o—

Los oficiales podrán solicitar la prestación de sus servicios en la Milicia de Falange

Madrid.—En breve aparecerá en el «Boletín Oficial del Ministerio del Ejército» una disposición por la cual los oficiales de Intendencia, Caballería, Artillería e Infantería pueden solicitar prestar sus servicios en la Milicia de F. E. T. y de las J. O. N. S. en su nueva organización. Igual disposición aparecerá en relación con los sargentos de Infantería, Artillería e Ingenieros.

Venta y cesión de ganado sobrante del Ejército

«Con objeto de atender a las apremiantes necesidades de la agricultura y economía nacional el excelentísimo señor ministro del Ejército ha dispuesto la venta y prestación del ganado sobrante en el Ejército una vez restituido el solicitado en plazo legal que fué requisado por el Ejército y Milicias Nacionales. Este servicio, sin que en él tengan intervención las Comisiones Clasificadoras Provinciales a que se refiere el Decreto de la Vicepresidencia del Gobierno de fecha 29 de abril último (B. O. n.º 121), se concretará a las provincias más damnificadas y esquilmadas en su población caballar y mular y se ajustará a las normas que se especifican en la Orden publicada en el D. O. de fecha 24 del actual, número 19, a la venta en pública subasta como así también a la prestación de ganado a fanto por alimento sólo podrán acudir los agricultores, los cuales les dirigirán sus instancias al jefe presidente de la nueva Comisión Provincial Clasificadora, sita en los respectivos Gobiernos Militares de las capitales de provincias interesadas y en un plazo no mayor de diez días a partir de la publicación del citado Diario Oficial. Por los jefes de los Depósitos y por medio de Radio y Prensa local se anunciarán los días en que han de tener lugar las ventas y concesiones de ganado. Madrid 24 de octubre de 1939.—Año de la Victoria.

HOY EN LA ESCUELA DE ARTES Y OFICIOS

—

Solemne apertura de curso de Organizaciones Juveniles

—x—

Esta tarde, a las cinco y media, en el paraninfo de la Escuela Profesional de Comercio se celebrará el solemne acto de apertura de curso de las Academias de idiomas, dibujo, pintura, música y declamación, que la Organización Juvenil local ha abierto para sus afiliados.

En primer lugar, el aplaudido autor jerezano don Aurelio González Rendón, dará una charla lírica, titulada «Ya son cuatro las cosas de Jerez».

A continuación, la orquesta de cámara, de instrumentos de arcos, que dirige don José Martínez Carmén, interpretará un selecto concierto con arreglo al siguiente programa:

PRIMERA PARTE

«Cuarteto en el sol mayor», Op. 54 número 1 (Transcripción), J. Haydn (1732-1809).

«Allegro con brío».

«Allegretto».

«Menuetto».

«Presto» (Finale).

SEGUNDA PARTE

«Danza V.» (Andaluza), E. Granados.

«Cuatro piezas del Album de la Juventud» G. A. Beigbeder.

a) «Minué».

b) «Himno religioso».

c) «Gavota».

d) «Alhiguí... Alhiguí».

«En la Alhambra» (Serenata), T. Betrón.

La Delegación Local de Organizaciones Juveniles invita a todos sus protectores a tan solemne acto.

El Presidente y Ministro de la Gobernación señor Serrano Súñer pronuncia por radio un sensacional discurso

El Abastecimiento Nacional.-El Estado heredado.-No se tolerará insolencia en los demás.-Los brazos abiertos en el Partido para quienes sientan a España

Se reune la Junta Politica

Madrid.—Conforme estaba anunciado a las seis de la tarde y en el local del Mando Nacional de Falange Española Tradicionalista y de las Jons ha tenido lugar la primera reunión de la Junta Política.

Habla el presidente por Radio Nacional

Madrid.—A las diez de la noche, en la emisión de Radio Nacional de España, habló el presidente de la Junta Política de F. E. T. y de las Jons, y ministro de la Gobernación, excelentísimo señor don Ramón Serrano Súñer.

El discurso ha sido radiado por todas las emisoras nacionales.

Comenzó anunciando, con tres voces de atención, que iba la citada personalidad a hablar por el micrófono.

Los acordes del Himno de Falange se escucharon a continuación.

Seguidamente comenzó a hablar el señor Serrano Súñer.

Dijo:

Ha quedado constituída la Junta Política de Falange Española Tradicionalista y de las Jons. De su organización y cometido que le está señalado, el Caudillo en las Huelgas dijo que ningún problema del Movimiento o del Estado ha de sustraerse a su conocimiento.

Tenemos cabal idea del grado de responsabilidad que pesa sobre nosotros y hasta qué punto es difícil nuestra tarea.

En la primera Junta Política que José Antonio fundó se establecieron los postulados que son norma y guía de nuestra labor.

La Junta que ahora nace tiene por tarea vivificar esas normas y preparar bajo las órdenes del Caudillo lo que fué labor concebida por unos pocos y sancionada por la sangre de muchos.

Para ello precisa recuperar el ímpetu de los primeros días y mantener aquél sin conformidades claudicantes.

Es necesario darse cuenta de que las cosas no pueden hacerse con el poco más o menos.

A nadie se le oculta que la ocasión no puede desperdiciarse ni es posible eludir la responsabilidad o no actuar a la velocidad de método o con la congruencia indispensable para no perderla.

Aquel planteamiento nos dará la medida, la orientación. Todas las cuestiones son abordables a condición de que se planteen bajo el rigor de unos supuestos generales y se planteen y resuelvan luego con permanencia no atendiendo a un método casuístico concreto.

¿Conocéis que alguna cosa profunda se haya hecho alguna vez con arreglo a un programa? ¿Cuándo habéis visto – decía José Antonio—que el amor, la vida y la muerte se hayan resuelto con arreglo a un programa? El sentido total nos acompaña en cada caso de la vida diciéndonos la posición que debemos tomar como nos dice en qué caso debemos reñir y en cuales debemos abrazar, y así comprendemos lo que debemos hacer y lo que debemos eludir.

Contrario a esto sería el arribismo. En este país tan ingénuo en el pensar pero no para abstenerse de dar soluciones para todo.

Precisa evitar estos riesgos con un sentido entero y abordar los problemas con conciencia nacional total frente al sentido antagonista producto de castas.

Nuestra historia ofrece abundancia de hechos en este estado de cosas por este sectarismo que frustra todo.

Voces maliciosas, enemigos encubiertos, traidores a la Patria, anidan buscando posibilidades. Si se les permitiera algo, si esto ocurriera toda la guerra estaría perdida y a todos alcanzaría la responsabilidad de la victoria estéril.

Más una fe viva superará el peligro que ofrece.

Ni en la guerra de la Independencia, ni en las dos guerras civiles del siglo pasado, ni el 13 de Septiembre las pérdidas pueden compararse a la sangre y destrozos de nuestra guerra.

No es fácil establecer siempre la relación de causa a efecto, pero del sacrificio pueden sacarse las consecuencias y una cosa que ha costado tanto alcanzar se defiende con tesón y energía.

Sin embargo en brazos del triunfo sigue a veces la desilusión por las dificultades que siempre siguen como secuela de la guerra.

TIEMPOS DICIFILES

Que es un tiempo difícil, nadie puede ocultar la evidencia y tienen clara explicación todos estos hechos en el desastre que produjo en la economía la prolongación criminal de la guerra por parte de los rojos con el total abandono de las tierras.

El doce por ciento menos se ha conseguido de cereales y leguminosas.

Por otra parte los transportes ferroviarios han disminuído en un cuarenta por ciento sobre todo en el material móvil ferroviario y algo menos en el material de transporte por carretera.

También se ha producido un gran quebranto en la industria.

Hay que añadir a esta la restricción por la situación internacional aunque sólo sea por el momento.

Todo ello se ha traducido en el abastecimiento nacional.

EL FIN DE LA GUERRA

En el aspecto económico el fin de la guerra ha traído consigo un aumento exorbitante de las necesidades del consumo, sin aportaciones de ninguna clase de las zonas liberadas últimamente, cuya producción ha sido nula y la ausencia de reservas total, y esta desproporción ha producido las criminales codicias de la especulación.

El abastecimiento normal de trigo es de cuatrocientos mil vagones. Los que disponemos no cubren ni con mucho lo necesario.

En arroz de las trescientas mil seiscientas toneladas, tenemos un déficit de ciento veinte mil. Y para el azúcar de las trescientas mil toneladas un déficit de ciento treinta mil.

Una mala cosecha se ha unido a esta situación deficietaria en el aceite que ha disminuído la producción, y en el ganado que el sacrificio inútil producido por los rojos y la pérdida de ganado en algunas regiones de España, trae consigo una escasez enorme de leche.

Singularmente, en lo que se refiere a los artículos básicos para las clases humildes, el Ministerio de Industria y Comercio llevará a cabo la intervención absoluta para abastecer aquéllas.

El Gobierno tiene en estudio también otras medidas y aunque se halla el Estado exhausto de reservas de oro por la expoliación cometida por los rojos, ni desmaya, ni eludirá sacrificios, ni dejará de imponerlos para adoptar las medidas necesarias para solucionar el problema.

Se harán las importaciones necesarias y se impondrán las trabas precisas, con la tendencia en los demás casos, y cuando las circunstancias lo permitan, a volver a la movilidad y suprimir las trabas que pueden dar lugar al retraimiento de las mercancías.

LA LABOR DE FALANGE EN EL PROBLEMA

Falange no estará ausente en este problema. No sólo ayudará al Gobierno en el problema de abastecimientos, como se ha determinado, sino también en el Centro de Estudios Políticos, que abordará los problemas para el replanteamiento total de España.

HOGARES DESGRACIADOS

Otra de las dificultades es el desbarajuste en la vida civil de los hogares. Hay dolor en aquellos hogares afectados por los crímenes cometidos por los rojos y en aquellos otros donde hubo crímenes, contemplaciones o cobardías y algunos de sus miembros son culpables por la justicia.

En los primeros lloran una eterna ausencia, cuya falta se procurará aliviar, y en los segundos el Caudillo hace lo posible para, dentro de lo que permite la justicia, hacer llegar la gracia de la paz.

El apremio con que vienen los excombatientes acostumbrados a los métodos expeditivos de las guerras, el dolor de los excautivos, la noble exigencia de los que de antiguo profesaban normas más intransigentes de la iniciación del Alzamiento se unen en este momento, la ofensiva, en fin, suscitada contra el régimen naciente por los desesperados y réprobos a toda disciplina.

EL ESTADO HEREDADO

Y para la empresa de salvar todo esto ¿con qué se cuenta?

Hay que advertir que se tropieza aún con los residuos del Estado heredado y maltratado y que los hombres del tiempo que nace coinciden con los del tiempo que muere y trabajan con los instrumentos viejos.

Hay que tener sinceridad, En tanto éstos no sean renovados sufrirá un gran quebranto.

Para remediarlo es preciso que el Partido tome parte principal, viviendo día a día para el nuevo Estado, y lo que importa más, para la nueva generación de España.

Es preciso trabajar con madurez en la dirección de un Estado coherente, un Estado que no sea demasiado gravoso.

Por eso el Caudillo desea que se labore dentro de la Unidad, atendiendo al perfeccionamiento del propio Partido y al proselitismo de contagio en toda la zona española.

Unidad y sensibilidad son los efectos de esta participación.

Para estas tareas, el Partido debe realizar una espurga esencial, teniendo en ello fe.

Presente el tema de la depuración, es preciso que todos los afiliados gocen de dos virtudes: la claridad y la lealtad.

Hay que adoptar normas precisas para desprenderse de todos aquellos que no sientan el interés de España.

Mejor que nadie nos hacemos de ello cargo. Falange no está depurada, pero como su doctrina es pura, reclama para sí la depuración. Este honor lo recaba para ella, por lo mismo que ella es la más exigente y ella misma ha empezado ya, incorporando a las juventudes combatientes y excautivas.

Esta incorporación se consumará y cabe esperar de la actuación de un mando recto.

NO SE TOLERA INSOLENCIA EN LOS DEMAS

Esto, sentado por nuestra parte, exigimos que no se tolere insolencia en los demás.

Primero, que nada hay que someterse a una unidad de mando y obediencia clara y no basta lealtad externa al Caudillo, sino activa, sin adulación, lealtad inteligente y operante.

La Falange tiene pues, que ofrecer al Caudillo una España que sepa salvarse a sí y salvar al mundo enloquecido que nos ofrece hoy el espectáculo de una guerra.

La paz no se encuentra sin la justicia, el derecho y la libertad de los pueblos.

Desde el día glorioso del alzamiento contra la barbarie asiática y la corrupción de occidente, España hizo firme decisión de apartarse de los caminos peligrosos en que Europa se desliza.

Por eso, nosotros debemos esforzarnos y prepararnos, aun a costa de sacrificios, para defender nuestra independencia y con ella nuestra libertad, ideales e intereses.

En el largo camino que hay que recorrer en España, Falange llama a cuantos sientan a la Patria y para ellos tiene un puesto en la lucha.

A los enemigos hay que hacerles una lucha incalculable y el cierre de todo el sistema político para que no quede ni resquicio para escaramuzas que no pueden consentirse.

En esta hora de apremio Falange pone en alto su fe en las consignas de José Antonio, todas las cuales recoge y como en la hora primera convoca a todos para trabajar en la grandeza, en la unidad y en la libertad de España. Por Franco, ¡Arriba España! ¡Viva España!

El Vicepresidente de la Junta Política señor Sánchez Mazas

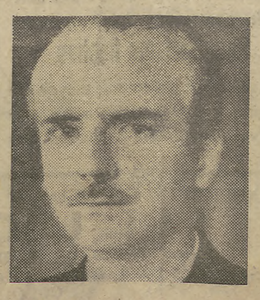

El Presidente de la Junta Política Excmo. Sr. D. Ramón Serrano Súñer

El Secretario de la Junta Política y del Partido general Muñoz Grande

En la Escuela Menéndez Pelayo

El pasado domingo tuvo lugar en el Grupo Escolar «Menéndez Pelayo», con asistencia de miembros de la Asociación Amigos de esta Escuela, profesorado, alumnos y padres de éstos, la entrega solemne de premios a los escolares más estudiosos del pasado curso, y al mismo tiempo la inauguración de la Biblioteca Circular que, costeada por la antedicha asociación, se ha instalado en la misma.

Presidió el acto, por enfermedad del presidente de la citada entidad, el vocal de la Junta, don Onofre González Quijano, que tenía a su derecha a don Manuel Ojedo García y a su izquierda a don Tomás Abad Caballero, secretario y tesorero respectivamente.

Empezó el acto con unas palabras del director del citado Grupo, don Manuel Crévola, fijando el programa del que se había de desarrollar, y agradeciendo a los Amigos de la Escuela su desprendimiento y generosidad que le lleva a acoger con gran calor y simpatía sus iniciativas en favor de los niños.

Procedióse después a entregar a los chicos premiados, de manos del señor González Quijano, los premios a que han sido merecedores, siendo calurosamente aplaudidos por todos los asistentes.

Los alumnos más destacados son los siguientes:

Ildefonso Durán Herrera, Manuel Verde García, Juan Oviedo Vázquez, Diego Mora Royán, Antonio Fernández Carrera, Antonio Real Fernández, José Merino González, Juan Gallardo García, Antonio Ibáñez Díaz, Diego González Jiménez y Manuel Rodríguez Rosa.

A continuación se rifó entre los mismos un magnífico corte de traje, resultando favorecido Juan Gallardo García.

Acto seguido fueron tomando los libros que para leerlos en sus casas habían escogido de la Biblioteca Circular, los alumnos del grado superior de la Escuela, y terminada esta entrega, don Onofre González Quijano se levanta a hablar, diciendo:

Que la circunstancia de estar enfermo el señor presidente de la entidad le lleva a dirigir a los asistentes la palabra, faltándole para ello la cualidad más importante del orador: la voz. Se complace de pertenecer a esta Asociación, que tan benemérita obra lleva a cabo, y dice que la colonia montañesa siente el noble y legítimo orgullo de prestar esta colaboración ciudadana a esta Escuela que lleva el nombre de un ilustre montañés, gloria inmarcesible de la Patria. Se lamenta que aún no pertenezcan a esta entidad alguna personas que por su posición social son los llamados a figurar en la cabeza de sus listas de socios.

Tiene encendidos elogios para el profesorado de este Centro, modelo de competencia y amor a su profesión; alienta a los alumnos a proseguir con ahinco en sus estudios y tareas escolares, y dirigiéndose a los padres presentes, les dice que procuren no destruir las semillas que en la escuela se siembra en las almas de sus hijos, y termina haciendo un canto muy sentido e inspirado a la labor docente, base y sostén de la grandeza de la Patria.

Una gran ovación acogió las palabras del señor González Quijano.

Cerróse el acto cantando todos los asistentes el vibrante Himno Nacional.

Por nuestra parte no queremos dejar pasar la ocasión para felicitar efusivamente a tan simpática Asociación, que de manera tan desprendida y con tanta alteza de miras colabora a las tareas docentes.

Continúa con intensidad la campaña contra comerciantes desaprensivos

Comienza el Consejo de guerra contra los comerciantes catalanes encartados.-El teléfono automatico de Cartagena es el primer equipo montado por ingenieros españoles

Un proyecto para evitar futuras inundaciones en Cartagena presentan al Ministerio de Obras Públicas las autoridades de la provincia.-Un empresario de teatro, poco entusiasta

La Academia de Bellas Artes de San Fernando

Madrid.—Se ha reunido la Academia de Bellas Artes de San Fernando, conociendo el acto de la inauguración en San Sebastián del monumento al Padre Vinuesa.

Se acordó nombrar un representante en la Comisión de Caseografía Nacional que estudie los grabados de Arquitectura y Jardinería, entre ellos el jardín de El Escorial.

Recibió la Academia el libro de Eugenio D'Ors titulado «Tres horas en el Museo del Prado».

También acordó designar una ponencia formada por los señores Tormo, Sánchez Candón, Palacios y D'Ors, que estudien la designación de miembros de la Academia en provincias y ver la manera de seguir un criterio justo para que el acierto presida en la designación de los candidatos.

Se designó a don Pedro Murguruza y al señor Campuzano para que tomen parte en las cuestiones relacionadas con el Museo de Arte Moderno.

Nueva Junta de Procuradores en Valencia

Valencia.— Ha sido designada nueva Junta de Procuradores, que es uno de los trámites seguidos para que entre en nueva vida la Audiencia.

Lobos en Puerto Llano

Puerto Llano.—En las inmediaciones de la estación se presentaron lobos que han causado grandes daños en el ganado lanar.

Los habitantes se han alarmado, organizando batidas para cazarlos.

Acto de propaganda del S.E.U.

Córdoba.—En el Gran Teatro ha tenido lugar un acto de propaganda del S. E. U., al que han asistido las autoridades, jerarquías y numerosísimo público.

Disposiciones del "Boletín Oficial del Estado"

Madrid.—El «Boletín Oficial del Estado» publica, entre otras, las siguientes disposiciones:

Ministerio de Hacienda: Informe de la Dirección general de Banca y Bolsa a las delegaciones provinciales sobre bloqueo, de acuerdo con la ley de 13 de Octubre de 1938, en la que se dan las normas correspondientes para la coordinación de los servicios.

Ministerio de Educación Nacional: Orden disponiendo se declaren obras de texto la relación que se indica.

Ministerio del Aire: Orden estableciendo la cátedra de alemán en la escuela superior de Aeronáutica.

Orden establebiendo la documentación que debe remitirse a las ordenaciones de pagos del Ministerio del Aire.

Ministerio del Ejército: Orden disponiendo la venta del ganado sobrante del Ejército, con arreglo a las normas que se citan.

La campaña contra los comerciantes desaprensivos

Madrid.—La Comisión General de Abastecimientos ha impuesto diversas sanciones por faltas cometidas en materia de abastos.

En Vigo se han impuesto multas que se aproximan a la cantidad global de cien mil pesetas.

En Murcia han sido detenidos dos individuos por compra de sacos de harina a sesenta y dos pesetas, que luego vendían a ciento veinte.

En Huelva, un vecino de Valverde del Río, por venta de aceite a precio superior del de tasa, cinco mil pesetas, y en Melilla ha sido multado con cuatro mil pesetas, Vicente Bueno, por vender medias a precio superior al autorizado.

Llegan más niños repatriados

Barcelona.—Continuando la labor patrocinada por el Caudillo, la delegación extraordinaria de repatriación de niños evacuados por los marxistas, hoy hay llegado de Francia un buen número de pequeños.

En la estación fueron recibidos por las autoridades y mandos de Falange Española Tradicionalista y de las Jons.

Al entrar en agujas el tren, los niños vitorearon a España y al Caudillo.

También en Castellón se celebra el aniversario de Auxilio Social

Castellón de la Plana.—Con una misa de comunión general en la iglesia de San Agustín, celebraron los niños acogidos en los comedores de Auxilio Social, el tercer aniversario de la fundación de dicha institución.

Después fueron obsequiados en los comedores con un desayuno extraordinario.

Por la tarde y noche asistieron a sesiones de cine en el Teatro Savoy.

Distinción al teniente coronel Caballero

Oviedo.—En la Universidad ha tenido lugar el acto de hacer entrega al teniente coronel Caballero de un diploma nombrándole socio de honor de la entidad Amigos de la Universidad.

Al acto asistieron los decanos de las distintas facultades, representaciones del Seu y autoridades.

Los restos de un héroe

Madrid.—Han llegado a esta capital, procedentes de San Sebastián, los restos mortales del bravo oficial de Caballería don Ramón Trovo Martín, que murió heroicamente por Dios y por España en el frente y fué propuesto por la superioridad para la Cruz Laureada.

El cadáver fué recibido en la estación por numerosos parientes y amigos del fallecido, que lo acompañaron hasta el cementerio de la Almudena, donde recibió sepultura cristiana.

- Casa Palacio -

FABRICA DE LOSETAS Y PIEDRA ARTIFICIAL

Artículos Sanitarios — Cuartos de Baños — Azulejos — Zócalos de dibujos

Cocinas Económicas — Instalaciones de Calefacción y de agua fría y caliente

CONCESIONARIO DE URATITA, S. A.

Exposición y Oficina: Plaza Primo de Rivera, 1 — Teléfono 1251

Fábrica y Oficina: Calle Sor Eulalia, 40, 45 y 47 — Teléfono 1274.

JEREZ DE LA FRONTERA

PARA EXCELENCIA

GONZALEZ BYASS

Vinos - Coñac - Jerez

Representante en Jerez:

Manuel M. de Agreda y González

San José, 5 - Telf. 1655

Consejo de guerra contra comerciantes catalanes

Barcelona.—En breve empezarán los consejos de guerra contra los comerciantes de tejidos acusados de vender a precios abusivos.

Hoy comparecerán ante los tribunales diez encartados.

El nuevo equipo de teléfono automatico de Castellón es español

Castellón.—La Dirección Técnica de la Compañía Telefónica ha comunicado que el nuevo equipo automático que se inauguró el sábado en esta capital es el primero montado exclusivamente por ingenieros españoles.

Una cátedra de Arte Sagrado

Valencia.—La Academia de Bellas Artes ha inaugurado la primera cátedra de Arte Sagrado.

Está dirigida por un sacerdote y al acto han asistido los distintos alumnos de las diversas secciones de la cátedra.

En memoria de unos obreros caídos

Segovia.—Los obreros de una importante fábrica de esta capital han celebrado distintos actos en memoria de seis compañeros suyos que dieron sus vidas por la Patria

Después de la celebración de una misa, se descubrió una lápida con los nombres de los seis obreros.

Asistieron al acto el delegado del Trabajo, autoridades y numerosos obreros.

Depósito clandestino de azúcar

Jaén.—Ha sido descubierto un depósito clandestino de azúcar, del industrial Ramón Almama Moreno.

Este individuo había vendido diez mil kilos de azúcar a precios abusivos.

Los generales en reserva percibirán sus haberes por el Ejército

Madrid.—El ministro de la Guerra ha dado un decreto disponiendo que los generales que hayan pasado a la reserva continúen percibiendo sus haberes por el Ministerio del Ejército.

Dice en su preámbulo que el decreto de 23 de Septiembre último estableció las situaciones de los generales, jefes y oficiales y aquellos que hayan cesado en activo deben quedar a disposición del Ministerio del Ejército, para que éste cuando lo necesite pueda utilizar sus conocimientos y experiencias.

En su parte dispositiva dice:

Artículo primero: Los generales del Ejército y asimilados, al cesar en la escala activa, pasarán a la escala de reserva, pasando a ella todos los que pertenecían anteriormente a las situaciones de primera y segunda reserva.

Artículo segundo: Estos generales y asimilados en la reserva, desde la puesta en vigor del próximo presupuesto cobrarán sus haberes a cargo del Ministerio del Ejército.

Dado en Madrid a 30 de Octubre de 1939. Año de la Victoria.—Varela.

Nuevas obras de Auxilio Social en Granada

Granada.—Además de los comedores que funcionaban en esta capital se ha puesto en funcionamiento una cocina dietética por Auxilio Social, que asistirá a doscientos menores de tres años diariamente.

Es la primera institución de esta clase que se establece, pues las otras noventa y tres que existen en Granada y su provincia son para niños mayores de esta edad o para adultos.

Campo de deportes para las Organizaciones Juveniles

Ciudad Real.—El Ayuntamiento ha accedido a las gestiones que se le hicieron para que adquiriera un campo de deportes. El jefe provincial del Movimiento le dirigió un comunicado, interesándole la compra de los terrenos necesarios para establecerlo y ha correspondido al mismo.

Con la cooperación de otras entidades se piensa construir en ellos un estadio donde el S. E. U. y las Organizaciones Juveniles puedan cumplir sus fines deportivos.

También se ha pedido el concurso de la Diputación.

Apertura del curso del seminario granadino

Granada.—Ha tenido lugar la apertura del seminario que este año se le ha dado el carácter de interdiocesano, pues en él han sido acogidos los pertendcientes a las diócesis de Granada, Jaén y Almería.

Ha quedado establecido en el edificio de la Cartuja, estando encargados de la dirección y enseñanza en el centro los Padres de la Compañía de Jesús.

Al acto inaugural asistieron las autoridades civiles, militares, eclesiásticas y mandos del Movimiento.

El arzobispo, doctor Parrado, pronunció un interesante discurso.

Audiencia que reanuda sus actividades

Murcia.—Se han reanudado las actividades en la Audiencia.

El fiscal leyó un documentado informe, terminando con un emocionado canto a la Justicia.

Legados para casas de beneficencia

Astorga.—La vecina de un pueblo próximo a esta población, Gregoria Malagares, ha legado al morir, al Hospital de la Hermandad de las Cinco Llagas, sesenta mil pesetas.

Igual cantidad ha dejado para el Asilo de las Hermanitas de los Pobres.

Para evitar futuras inundaciones

Murcia.—Para entregar en el Ministerio de Obras Públicas el proyecto para evitar futuras inundaciones en Cartagena, han marchado a Madrid el gobernador civil de la provincia, el alcalde de dicha población y el jefe de Obras Públicas del puerto de la misma.

Regresan los flechas

Madrid.—Dentro del mayor entusiasmo van regresando a sus respectivas provincias los flechas que vinieron para asistir a la II Concentración Nacional de Juventudes.

Los coros de algunas de ellas permanecen todavía en Madrid por haber sido requeridos a actuar en diversos festivales.

Tan pronto terminen su actuación, regresarán a sus puntos de procedencia.

Los que no quieren enterarse

Murcia.—Sesenta y un mil pesetas de multa y dos meses de prisión, ha impuesto el gobernador civil a siete especuladores de harinas de los pueblos de Molina del Segura y Lorca.

Un acto por los médicos caídos

Murcia.—El Colegio de Médicos ha organizado un acto homenaje a los compañeros caídos por Dios y por España.

Pronunciará en él una conferencia Spectator.

Un empresario poco entusiasta

Madrid.—La Delegación de Organizaciones Juveniles quiere hacer constar que en contraste con el entusiasmo que han demostrado todos los que han intervenido en los actos del domingo, figura el empresario del Teatro Español, que ha cobrado por el alquiler del teatro 2,500 pesetas, que unidos a los gastos de luz y tramoyistas hacen un total de pesetas 3.050'20.

Esto se hace público para general conocimiento y para vergüenza del culpable.

Todas las noticias que se reciben de provincias acusan generosidad y de prendimiento en todas las empresas, sin que se sepa de nadie que haya puesto dificultades a ningún acto de Organizaciones Juveniles ni de Auxilio Social.

El caso del Teatro Español es, por tanto, una excepción bien señalada.

Recordamos a Vd. asegure sus obreros contra accidentes del trabajo en

"HISPANIA"

Compañía General de Seguros

Agente General:

JOSE TOCON AYALA

Teléfono - 1358 San Miguel, 17

SE DESEA

local céntrico, propio para depósito de vinos.

Razón: Teléfono 2132.

Farmacias de guardia

—o—

Durante la presente semana estarán de guardia las siguientes:

Ledo. D. Lorenzo Alonso, General Franco 22.

Ledo. D. José Durán Moya, Fermín Aranda 7.

Puede perpetuar...

su memoria al mismo tiempo que hacer merecimientos para la otra vida si al hacer su testamento tiene en cuenta a las múltiples entidades benéficas que atienden al socorro de necesitados.

Respetando los derechos de sus familiares, ¿por qué no lega alguna finca a la Asociación Jerezana de Caridad?

FABRICA DE ESENCIAS Y PRODUCTOS ENOLOGICOS

"LUQUE"

Director Técnico: Dr. M. DE LUQUE — Farmacéutico

ESENCIAS DE LIMON, NARANJA, ZARZAPARRILLA, ETC.

COLORANTES.

ACIDOS CITRICO Y TARTRICO.

EXTRACTOS VERMOUTH, QUINA, COÑAC, ETCETERA.

GENERAL SANCHEZ MIRA 14 - TELF. 1736 - JEREZ

Ayer...

Hace cincuenta años

El ilustrísimo señor obispo de Cádiz tenía en estudio la creación de una capilla en las inmediaciones del mercado de la Libertad, con el objeto piadoso de que los entradores y vendedores pudiesen oir la misa del alba los días de fiesta.

—

Se dió sepultura en Madrid al cadáver del señor don José Manuel Urzainqui, exdiputado a Cortes y acaudalado propietario, que falleció a las pocas horas de estar dando un banquete a varios amigos.

—

Partidas de vinos exportadas por la bahía de Cádiz:

Para Santiago de Cuba, 150 cajas.

Para la Habana, 45 botas, 3 cuartas, 1 octavo y 808 cajas.

Para Colón, 20 botas y 98 cajas.

Para Veracruz, 55 botas, 1 octavo y 306 cajas.

Para Matanzas, 125 cajas.

Para Cienfuegos, 5 botas, 1 octavo y 208 cajas.

Para Santa Cruz de Tenerife, 3 botas, 3 cuartas y 12 cajas.

Para Las Palmas, 2 botas, 3 cuartas y 3 cajas.

—

El pretendiente a la corona de Portugal ordenó a sus partidarios los legitimistas, que se vistieran de luto por la muerte del rey Luis.

—

La reina de Inglaterra manifestó su sentimiento por la conducta que el duque de Edimburgo observó en los funerales del rey Luis.

—

Decían de Sevilla:

«Esta tarde dará una conferencia científica en la Escuela de Medicina de esta ciudad, el eminente doctor don Federico Rubio, quien mañana pasará a Jerez con objeto de visitar a las señoras de los marqueses de Bertemati y de Mochales.»

Hace veinticinco años

Se concedió la cruz de segunda clase del Mérito Militar, blanca, y pasador de Industria de Mar, al teniente coronel de Estado Mayor, don Jesús Coloma Roldán.

—

Fué conducido a su última morada el cadáver de la señora doña Dionisia Alvarez y López Cepero (q. s. g. h.).

Presidieron el duelo los señores don Teodomiro Otero, don Servando Moreno, don Francisco Rodríguez Mateos y otros parientes de la finada.

—

Fueron destinados a Larache los primeros tenientes del Regimiento Lanceros de Villaviciosa, don Gerardo Figuerola y García de Echave y don José María Aguilar Ojeda y Ponce de León.

—

Con el ingeniero director de las obras del Pantano de Guadalcacín, don Pedro Miguel González Quijano, vendría a incorporarse a su destino en aquellas obras, el ingeniero don Luis Sánchez Guerra, hijo del ministro de la Gobernación.

—

La familia real encabezó con diez mil pesetas la suscripción abierta en favor de la población civil belga.

—

En el torneo a billar que se estaba celebrando en el Casino Nacional, resultaba vencedor don Luis Diez Hidalgo.

—

Se encontraba en ésta, hospedándose en casa de sus hermanos los señores de Lámbarry (don Pedro), la distinguida señora doña Carmen Castañeda y Pastor de Angulo.

La limosna no debe entregarse

en la calle al primero que tienda la mano. El que se sienta generoso que acuda a las entidades benéficas debidamente organizadas.

SECCION OFICIAL

Subdelegación de Hacienda de Jerez de la Frontera

— :o: —

INTERVENCION

Se señalan los días 2, 3 y 4 del mes de Noviembre para el pago de las atenciones de Clases Pasivas, en el siguiente orden:

Día 2: Montepío Civil, Jefes y Oficiales, Retirados, Jubilados, Clero, Carteros y Remuneratorias.

Día 3: Montepío Militar, Clases de Tropa y Reservas.

Día 4: Nóminas en general y Retenciones.

El pago será abierto a las once de la mañana de cada día, cerrándose a las trece de los mismos.

Jerez 30 de Octubre de 1939. Año de la Victoria.—El Oficial del Negociado, Benito Ruiz.—V.º B.º: El Subdelegado, Antonio S. Pinto.

—

Delegación Provincial de Trabajo de Cádiz

—:o:—

La fiesta de Todos los Santos

En cumplimiento de instrucciones de la Superioridad, el día 1.º de Noviembre se considerará festivo a efectos de trabajo, con el consiguiente pago de jornales, debiendo recuperarse las horas no trabajadas.

Por Dios, por España y su Revolución Nacional Sindicalista.

Cádiz 30 Octubre de 1939. Año de la Victoria. El Delegado de Trabajo, Francisco García Carranza.

—

Censura Militar de Correos

—o—

PREVENCION

Pudiéndose prescindir actualmente de censurar determinada clase de correspondencia para el interior de la Nación, aunque toda en absoluto, incluso la oficial, ha de seguir pasando por el Gabinete de Censura, se recomienda a los que utilizan el correo, que sus cartas las depositen previamente cerradas y con la indicación del remitente, de cuya manera, facilitando su trabajo a los Censores y auxiliares del servicio, obtendrán mayor rapidez en la circulación de aquéllas.

Queda subsistente, sin embargo, la prevención de entregar abiertos en dicho Gabinete los certificados de pliegos voluminosos (excepto los dirigidos a autoridades) y muy especialmente los de igual clase enviados al extranjero.

Jerez de la Frontera 30 de Octubre 1939 Año de la Victoria.—El comandante Jefe de Censura, Pedro Andrés Martínez.—V.º B.º: El teniente coronel Comandante Militar, Pedro Iglesias.

Radio - Jerez

—o—

Programa:

Miércoles 1 de Noviembre

Emisión informativa de la mañana, retransmitida por Radio Nacional, de 8,30 a 8,45.

Emisión de sobremesa:

A las 14,30, señal de sintonía, Retransmisión del servicio informativo de Radio Nacional de España.—A las 15, programa ordinario: «Joselito Bienvenida», pasodoble, Marquina Música variada.—15,30, programa del oyente.—17, S. E. U.—17,15, romanzas: «Ave María», Gounod. «Berceuse», Brahms. «Canción de la pulga», Moussrgsky. «Letanía», Schubert. «Largo», Handel. «La muerte y la niña», Schubert.—17,45, música de baile.—A las 18, cierre.

Emisión informativa de la tarde, retransmitida de Radio Nacional, de 19,30 a 19,45.

Emisión de noche:

A las 22, señal de sintonía. Servicio informativo de Radio Nacional.—A las 22,30 información local. Programa del oyente.—23,30, cantos regionales: «Aires de Castilla», Navarro. «Como la bota del vino», jotas aragonesas. «Un adiós a Mariquiña», melodía gallega, Chané. «Las siete calles», pasodoble bilbaino, Orue. «Marcha granadera», Cartagena, Gómez Arriba. «Cantos de España», aires regionales, Montes. Cante flamenco.—A las 24, cierre.

En la calle

SAN PABLO 12

SE COMPRAN BOTELLAS DE MARCAS Y SE

PAGAN BIEN

C. I. A.

MUTUALIDAD SEVILLANA DE SEGUROS

Seguros de Accidentes del Trabajo e Incendios (en general incluso cosechas)

DELEGADO EN JEREZ DE LA FRONTERA:

D. José Moreno de la Calle

Bodegas número 20 - Teléfono número 2190

Modificaciones en el Gobierno italiano.-Afecta a todos los Ministerios, excepto al de Asuntos Exteriores.-Explicaciones inglesas a Estados Unidos sobre el hundimiento del Athenia.-Los alemanes desmienten que haya concentraciones próximas a las fronteras de Suiza, Bélgica y Holanda.-EE. UU. quiere modificar su acuerdo comercial con Bélgica

"The Times" anuncia como posible un pacto de no agresión entre Italia y Grecia.-La odisea del "City of Flint"

De Belgrado sale a Rumanía una Delegación Económica.

Belgrado.—Ha marchado a Bucarest una Delegación Económica que va a entablar negociaciones comerciales con Rumanía.—EFE

Sube el tabaco y el azúcar en Finlandia

Helsinki.—Se ha aumentado en el 20 por 100 el precio de venta del tabaco.

La Dieta también ha acordado aumentar el impuesto del azúcar.—EFE.

Emisiones del Tesoro en Estados Unidos

Wáshington.—El Tesoro anuncia para hoy una nueva emisión por valor de 250 millones de dólares de Bonos de la llamada Reconstrucción Financiera al uno por ciento y con vencimiento al 1 de Julio de 1946.

Esta operación ha sido concertada para el reembolso de 248 millones de dólares que dicha corporación tenía con el Estado.—EFE.

La labor pacificadora de Italia en los Balkanes

Bruselas.—El corresponsal de la agencia belga comunica que es muy importante la labor pacificadora que Italia ha llevado a cabo en los Balkanes.

Así se aprecia por Inglaterra, cuyo Gobierno tiene intención de hacer participar a las naciones grandes y pequeñas en el nuevo orden que se establezca después de la guerra.

En los medios belgas se estima que son significativas las anteriores manifestaciones aun cuando no revelen acción diplomática inmediata.—(Radio Nacional).

Modificaciones en el Gobierno italiano

Roma.—Esta mañana se ha anunciado una modificación en el Gobierno, que afecta a todos los Ministerios, excepto al de Negocios Exteriores.

En su virtud han dejado sus puestos los ministros de Comercio, Garnieri, y el de Obras Públicas P. Capolli, de Corporaciones Gakini, de Cultura Alfieri, subsecretario de Guerra Papliani, subsecretario de la Presidencia Viachello, subsecretario del Aire Valle.

Alfieri ha sido designado para una embajada que aún no se ha determinado.

El secretario del Partido, Starace, que repetidas veces había solicitado del Duce que aceptara su dimisión, le ha sido admitida, habiendo pasado a la Jefatura del Estado Mayor de la Milicia Fascista.

Los nuevos ministros son: Cambio y Divisas Rafael Ricaldi, Corporaciones Richi, Cultura Alejandro Parolli, Obras Públicas Alber, Agricultura Dagidani, Comunicaciones Ventura.

Pricolo ha sido nombrado jefe del Estado Mayor y subsecretario del Aire; Graciani jefe del Estado Mayor del Ejército; Cabolli ha sido nombrado presidente de la Compañía General de Petróleos.

El teniente general Rudo ha sido designado subsecretario de la Presidencia del Consejo.

El Duce ha hecho elogios de los ministros que han presentado su dimisión y de los servicios que han prestado a la Patria en sus años de Ministerio.

Cornelio di Marcjho ha sido nombrado jefe de las corporaciones fascistas. Stefani.

Explicaciones inglesas sobre el hundimiento del «Athenia»

Londres.—El Gobierno inglés ha dado a los Estados Unidos las siguientes explicaciones sobre el hundimiento del «Athenia».

Primera. El «Athenia» no conducía valores ni metales preciosos, ni explosivos ni cargas de guerra en sus almacenes.

Segunda. El «Athenia» no fué hundido por ninguna mina ni ningún submarino británico, ni ningún destroyer inglés ni por una explosión a bordo, sino por un submarino, y de ello tiene las pruebas el Gobierno inglés.

Tercera. El «Athenia» no estaba armado ni arreglado para recibir armamento de ningún género.

Cuarta. El «Athenia» no se tenía intención de utilizarlo como crucero armado ni como buque de ofensiva.

Quinta. El segundo comandante del barco comunicó a Henderson que a bordo del «Athenia» no había ningún cañón.—Reuter.

El proyecto de neutralidad es comunicado al Congreso yanqui

Wáshington.—Ayer ha sido comunicado al Congreso el proyecto de nueva ley de neutralidad, el que ha pasado a estudio de la comisión correspondiente por si procede entablar debate sobre el mismo en sesión pública.—EFE.

Un cirujano que se opera a sí mismo

La Habana. — El doctor Juan Páez, habiendo comprobado que padecía apendicitis y que le era necesario someterse a operación quirúrgica, decidió someterse a la misma.

Ingresado en una clínica decidió realizar el acto quirúrgico por sí propio, auxiliado por dos de sus ayudantes, para lo cual se anestesió la parte abdominal correspondiente.

Por medio de un espejo, colocado en la camilla de operaciones, pudo realizar todas las intervenciones en las paredes abdominal e intestinal, seccionándose el apéndice.

La operación finalizó dentro del mayor éxito, pudiendo el doctor Páez abandonar la clínica.—EFE.

Un avión inglés que no regresa

Londres.—Se anuncia oficialmente que uno de los aviones que realizaron un raid por el norte de Alemania, no ha regresado a su base, dándose por perdido.—EFE.

Los alemanes desmienten existan concentraciones en las fronteras

Berlín.—En el día de ayer sólo hay que destacar el mentís a la Gran Bretaña de las concentraciones que decían existir en regiones próximas a las fronteras suiza, francesa, belga y holandesa.

La prensa de Berlín dice que ello forma parte de la campaña de mentiras para mantener la guerra de nervios. Es falso existan doce divisiones navales concentradas en el mar del norte.

Los periódicos terminan diciendo que al comprobarse la no veracidad de dichas informaciones renacerá la calma en los países neutrales.—D. N. B.

Parte de guerra francés

París.—El comunicado de guerra francés correspondiente al 31 de Octubre por la mañana, dice lo siguiente:

La noche ha transcurrido en calma en todo el frente.—Radio Nacional.

Las dificultades al comercio japonés

Tokio.-Los periódicos siguen ocupándose de las dificultades a que se ven sometidos los barcos mercantes japoneses.

El «Tokio Nichi Michi» dice que la situación es cada vez peor, y los registros de barcos japoneses por los barcos franceses e ingleses hacen imposible la navegación comercial. Añade el periódico, que el Japón ha hecho ya una protesta muy enérgica a las autoridades francesas e inglesas.—Radio Nacional.

Del accidente ferroviario Roma-Milán

Milán.—Del lugar donde ayer se produjo el accidente ferroviario han sido extraídos catorce cadáveres. Hay además cuarenta heridos leves.

El accidente fué debido al guarda agujas, que no dió las señales a tiempo.—Stefani.

Descubrimiento de un complot revolucionario

Berlín.—En un registro llevado a cabo por la policía, ha sido detenido un individuo perteneciente a la sinagoga de Praga, al que se le han encontrado documentos comprometedores. Dicho individuo estaba en comunicación con otros de nacionalidad inglesa, para hacer estallar un movimiento revolucionario en Bohemia y Moravia.—D. N. B.

El acuerdo comercial entre los EE. UU. y Bélgica

Bruselas.—De fuente oficial se informa que los Estados Unidos han sugerido a Bélgica que se modifique el acuerdo comercial existente entre ambos países en el más breve plazo.

Se añade que en vez de tener lugar las conversaciones en Wáshington, como hasta ahora era costumbre, tendrán lugar en Bruselas.—EFE.

Aparatos alemanes evolucionan sobre las Horcadas

Londres. El «Daily Express» publica una noticia según la cual aparatos alemanes han evolucionado sobre las islas Horcadas, en vuelo de reconocimiento, habiendo regresado seguidamente hacia el Oeste.—EFE.

Comunicado alemán

Berlín. En el frente occidental se ha registrado alguna actividad artillera y de patrullas entre el río Mosela y el bosque del Palatinado.

En los demás sectores no ha habido novedad alguna.

Han sido derribados cuatro aviones británicos.—EFE.

Se anuncia un pacto entre Italia y Grecia

Londres.—«The Times» anuncia como posible un pacto de amistad y de no agresión entre Italia y Grecia.—R. N.

Se teme por la suerte de unos aviadores

Nueva York.-Los hermanos aviadores Parino, que han emprendido un viaje a Lima, se llevan treinta horas sin tener noticias de ellos.

Se teme por la suerte de estos pilotos, ya que debe habérseles terminado la gasolina.—EFE.

La odisea del "City of Flint"

Copenhague.—La agencia Havas comunica desde Copenhague que el «City of Flint» ha llegado al puerto de Tonsmou llevando pabellón alemán.

En la tripulación figuraban 16 marineros alemanes.

Agrega la citada agencia que subió a bordo el cónsul alemán de la citada población para saludar a la tripulación.—R. N.

Vida Religiosa

Santo Evangelio

La Lección del Santo Evangelio de la festividad de hoy es de San Mateo. (Cap V, v 1) y dice así:

En aquel tiempo viendo Jesús todo aquel gentío se subió al monte, donde habiéndose sentado se le acercaron sus discípulos, y abriendo su boca divina, los adoctrinaba diciendo: Bienaventurados los pobres de espíritu porque de ellos es el Reino de los Cielos. Bienaventurados los mansos y humildes porque ellos poseerán la tierra. Bienaventurados los que lloran porque ellos serán consolados. Bienaventurados los que han hambre y sed de justicia porque ellos serán saciados. Bienaventurados los misericordiosos porque ellos alcanzarán misericordia. Bienaventurados los que tienen puro su corazón porque ellos verán a Dios. Bienaventurados los pacíficos porque ellos serán llamados hijos de Dios. Bienaventurados los que padecen persecución por la justicia porque de ellos es el Reino de los Cielos. Dichosos sereis cuando los hombres por mi causa os maldijeren y os persiguieren, y dijeren con mentira toda suerte de mal contra vosotros. Alegraos entonces y regocijaos porque es muy grande la recompensa que os aguarda en los Cielos.

—

Reflexión.—En este sermón que hizo el Señor al pueblo que le seguía se encierra toda la perfección de la vida cristiana.

Son «pobres» los que se humillan delante de Dios, mirándose como verdaderos pobres en su presencia; los que todo lo esperan de su bondad y oyen con temor respetuoso sus palabras. De la herencia que toca a éstos son excluidos los que alimentan un corazón orgulloso y un corazón lleno de soberbia que tienen puesto únicamente en las cosas de la tierra.

Por «mansos» se entiende los que con humilde paciencia sufren las persecuciones injustas; los que no tienen rencillas ni contiendas con otros por cosas temporales; últimamente aquéllos en quienes habita el Señor por la dulzura y unción de su espíritu.

La tierra que el Señor promete es la de los vivientes, como dice David en el salmo XXVI, 13. Es aquella ciudad santa y dichosa, cuyo fundador es el mismo Dios.

Los que «lloran», quiere decir los que lloran sus pecados y los de los otros; y de estos será el consolador el espíritu de Dios aun en este mundo y después participarán de la plenitud de su alegría y de su gloria.

No basta, dice San Jerónimo, desear simplemente la justicia; es necesario tener hambre y sed de ella: esto es, amar y buscar con el ardor posible todo aquello que hace justo al hombre delante de Dios. No se comprenden aquí los que olvidados por su propia justificación, muestran un grande celo en hacer justos a sus prójimos: los que tienen dos pesos y dos medidas, la una para sí mismos y la otra para los otros (Prov. XX, 10), sino aquellos que al paso que trabajan en la justificación de los otros, procuran más y más arreglar sus costumbres y sus vidas a la ley eterna e inviolable de Dios.

Misericordiosos.—Esta misericordia no solamente se extiende a hacer limosnas a los pobres, sino también a sobrellevar los defectos de los otros para «cumplir la ley de Jesucristo» como dice San Pablo (Galt VI, 2) a perdonar a nuestros hermanos como queremos que Dios nos perdone, y a socorrerlos en todas sus necesidades de alma y cuerpo.

Limpios de corazón.—Son los que tienen un corazón sencillo, los que por medio de la oración y humilde confesión de sus faltas purifican los ojos de su corazón, éstos serán los que verán a Dios.

Pacíficos.—Los que trabajan primeramente en mantener la paz en su corazón, y después en procurar que se conserve entre sus hermanos, y sobre todo en reconciliarlos con Dios cuando han pecado.

Persecución por la justicia.—La perfección consiste no solamente en padecer sino en padecer injustamente, y por el nombre de Jesucristo, y en que cuando se nos persigue de este modo, suframos no sólo con paciencia sino con alegría.

Es cosa muy rara, dice San Jerónimo, ver a un hombre que le despedazan en la reputación, alegrarse al mismo tiempo que el Señor. Y San Bernardo añade que esta octava bienaventuranza era como la prerrogativa particular de los Santos Mártires.

Santoral

Santo del día — La Fiesta de Todos los Santos.

Santo de mañana. — La Conmemoración de los Fieles Difuntos y San Victorino, ob. y mr.

Jubileo Circular: Hoy: En Santo Domingo.

Mañana: En dicha iglesia.

Cultos de hoy

EN SAN PEDRO.—Mes de ánimas. a las seis de la tarde.

EN SAN MARCOS. — Novena de ánimas. A las seis y media de la tarde con sermón por el señor cura.

- Horario de misas -

DOMINGOS Y DIAS FESTIVOS

A las siete.—Santo Domingo, San Francisco, el Carmen y San Enrique y Santa Teresa.

A las siete y media.—San Miguel.

A las ocho. — Santo Domingo, San Francisco, el Carmen, San Lucas, la Victoria, S. e I. I. Colegial, Capuchinos y San Pedro.

A las ocho y media.—La Merced, el Carmen, San Marcos, San Enrique y Santa Teresa, S. e I. I. Colegial y San Miguel.

A las nueve.— Santo Domingo, San Francisco, el Carmen, San Marcos, San Juan de los Caballeros, San Dionisio y San Miguel.

A las nueve y media.—La Cartuja y San Marcos.

A las diez.—San Francisco, el Carmen y San Dionisio.

A las diez y media.—Santo Domingo, los Remedios y S. e I. I. Colegial.

A las once.—El Carmen, los Desamparados, San Telmo, S. e I. I. Colegial y San Pedro.

A las once y media.—En las Angustias.

A las doce.— Santo Domingo, San Francisco, San Marcos y San Miguel.

Adoración Nocturna.-Solemne Vigilia de Difuntos

Esta Asociación eucarística celebrará en la iglesia de Nuestra Señora de los Remedios, en la noche de hoy a la de mañana, Vigilia de Difuntos Es esta, después de la de Corpus, la más solemne e importante y la segunda de las dos realmente generales que se celebran en el año, puesto que obliga a todos los adoradores a asistir y a permanecer toda la noche en la Guardia.

Esta vigilia se efectuará con arreglo al siguiente ceremonial:

A las once de la noche de hoy Exposición de S. D. M., oraciones de la noche. Invitatorio semitonado. Primer nocturno.

A las cuatro de la mañana, después de la Reserva del Santísimo, oficio de difuntos y a continuación misa cantada.

—En dicha iglesia habrá en este día misas a las ocho y media y a las nueve.

El festival a beneficio de "Auxilio Social"

"Molinos de Viento"

Un público selecto y numeroso acudió de buen grado y con entusiasmo el pasado lunes al Teatro Villamarta a presenciar un espectáculo de Arte, y a la vez a colaborar al engrandecimiento de la obra benemérita de Falange Española Tradicionalista y de las Jons: Auxilio Social, en el día en que ésta celebraba el III Aniversario de su fundación en España.

El éxito obtenido por la «Agrupación Lírica» que puso en escena la preciosa opereta «Molinos de Viento» fué completo, y por ello merece párrafo aparte.

Aunque interpretada por modestos aficionados, hemos tenido ocasión de ver puesta en escena, por primera vez en Villamarta, la deliciosa opereta del maestro Luna.

Conchita Pérez, tiple que reune condiciones, cantó e interpretó el papel de «Margarita» con delicadeza y perfección, cantando con sumo gusto y afinación, dándonos en algunos momentos la sensación de que se trataba de una profesional en el difícil arte lírico.

Juan Pavón, hizo el «Capitán Alberto» sacando todo el rendimiento que un aficionado puede darle a un papel tan difícil e importantísimo en esta obra. A un barítono profesional debe exigírsele que cante a la perfección la «Serenata» y la «Romanza». A un aficionado solamente que cante con discreción, ajustándose lo más posible a la partitura, y esto lo logró con creces Juan Pavón, a quien el respetable hizo bisar la «Serenata» de la obra.

Ramona Sánchez, dijo con acierto el papel de la «Sabina».

Ramón Abrisqueta, que tenía a su cargo el difícil papel de «Romo», estuvo magnífico, ajustándose con propiedad a las diferentes facetas que tiene tan dificilísimo papel. Es la primera vez que le vemos actuar, y nos ha dado la sensación de que reune más condiciones de actor consumado que de cantante.

Jerónimo Gilabert, hizo un «Cabo Stock», simpático, gracioso y con la desenvoltura escénica que es característica en este buen aficionado.

Las señoritas que interpretaron el número de «los tenientes» hicieron unos simpáticos y bellos oficiales, como para traer revuelta a toda la oficialidad. Muy ajustado el número de «Las lavanderas». Los coros muy nutridos, acoplados y afinados. El de hombres, muy bien en «el concertante», que fué muy aplaudido. La orquesta colaboró al éxito de la representación. El trabajo interior, apuntador, traspunte, maquinista, etc., perfectos.

En el «Fin de Fiesta» el auditorio aplaudió con entusiasmo la simpatía, desenvoltura y gracia con que Angelita Pérez cantó algunos números de Variedades. También fueron aplaudidos Conchita Pérez y Juan Pavón en el dúo de «La Rosa del Azafrán» y la «Canción del Sembrador» de la misma zarzuela.

Hemos dejado para el final los elogios a la labor del director de dicha «Agrupación Lírica», Francisco Martín Soto, que con una tenacidad y entusiasmos poco frecuentes, ha logrado montar esta opereta, apuntándose un éxito más a los ya conseguidos en otras anteriores actuaciones. Para ello se ha valido de un conjunto de entusiastas aficionados que suplen sus pequeñas deficiencias artísticas por una afición desmedida puesta incondicionalmente en manos de un músico, que aunque modesto, no desconoce los resortes y tecnicismos del Arte de Talía.

Felicitamos a intérpretes y a Auxilio Social por el éxito conseguido.

AREVIR.

F. E. T. y de las J. O. N-S.

XLII Emisión Cultural del S. E. U.

La Delegación Local de Prensa y Propaganda del Sindicato Español Universitario, dará hoy, a las cinco y cuarto de la tarde, desde Radio Jerez, su acostumbrada Emisión semanal, según el siguiente

— PROGRAMA —

1.—VOZ DE JOSE ANTONIO.
2.—ANSIAS DEL S. E. U.
3.—Galería artística:
LA CATEDRAL DE MALAGA
4.—INFORMACION.
5.—CULTURA Y DEPORTE.
CIERRE DE LA EMISION.

¡ESTUDIO Y ACCION!
¡ARRIBA ESPAÑA!

Nuestro teléfono es el 2008

Agte. en Jerez: Carlos Zarzuela Rodríguez

REAL TESORO
JEREZ Y COÑAC

MANUEL CANTALEJO SANCHEZ
CAMIONES DE TRANSPORTES EN GENERAL
Oficinas: Conocedores, 5.
TELEFONO 1995

- Vides Americanas -
VIVERO JEREZANO
JUAN LUIS DEL BLANCO
JEREZ

Marqués del Mérito
VINOS Y COÑACS
Jerez

SECCION DE ANUNCIOS BREVES

El Artículo 6.º del Decreto de 16 de Mayo de 1939 determina que las Empresas y Patronos están obligados a solicitar de las Oficinas de Colocación el personal que necesiten.

Los patronos que figuran en esta Sección, antes de insertar el anuncio, acudieron a dicha Oficina, donde no existen inscritos disponibles del oficio que interesan.

Los obreros anunciantes se han inscrito previamente como parados en la citada Oficina de Colocación conforme previene el Decreto de 14 de Octubre de 1938, el que, asimismo, determina que el incumplimiento de tales obligaciones se corrige con multa de 50 a 500 pesetas.

AVISO

Se colocan cristales a domicilio y se arreglan espejos manchados.

Razón: Lechería calle Evora. Teléfono 1410.

Tip. Lit. «Jerez Industrial»

Pérdidas

De un gato de Angora color damasco.

La persona que lo entregue en Barriada España, junto al Refugio, será gratificada.

—

De un alfiler, forrado de cuero, con cabeza de caballo, estribo y herradura

Se extravió desde el Stadium Domecq a Gaitán 21 en la tarde del domingo. La persona que lo entregue en ese domicilio será gratificada.

ANUNCIE EN ESTA SECCION

Compro

guardarropa grande y máquina de coser.

Razón: Teléfono 1086.

NUESTRO TELEFONO es el 2008

ayer

Jerez: Miércoles 1 de Noviembre de 1939

Acción Católica

Un llamamiento a todas las clases sociales

VI

¡Qué necesario es! ¡Qué importante! ¡Qué trascendental para la sociedad el ganar a los obreros para Cristo! ¡Cuántos problemas trascendentalísimos están pendientes de la solución de este problema! ¿No saben que hay que hacer una España nueva? ¿Que hay que ir a los niños con esta misión y sembrar en sus almas infantiles la doctrina de Cristo e imprimir en sus tiernos corazones el movimiento de la vida cristiana y que la Iglesia tiene esperanza de que la sociedad del mañana hay que formarla y sacarla de los niños de hoy?

Y ¿cómo se empieza esta labor y cómo va a caer esta siembra en las almas de los niños y cómo mover sus corazones tiernos hacia la vida cristiana, si están en manos de los que no creen y éstos son sus padres, y a éstos sus maestros es a quienes creen antes que a nadie y que le pueden enseñar con la palabra de Religión y que vean los niños en sus ejemplos? Por eso son casi estériles los trabajos que se hacen para formar las inteligencias y los corazones de los niños. Cuando el maestro les ha hablado en las escuelas, antes les han hablado sus padres en sus casas y sus ejemplos se les han grabado en sus corazones; antes que el cura les predique en la Iglesia, ya les han predicado en el hogar, que debe ser la primera iglesia, el primer templo.

Claro, que ha de costar trabajo y que hay que hacer muchos sacrificios para que entre en tu alma el espíritu de Acción Católica, que es el único resorte que tienes en tus manos para ganarte a las clases obreras y santificarlas y así se podrán ir enseñando, educando, cristianizando a los niños, sacando de ellos la nueva España para el porvenir y que ocupe en el mundo el puesto que le corresponde.

DE FUTBOL

Corresponde en esta fecha saltar al terreno de Domecq, para enfrentarse al Xerez, en partido de campeonato, al animoso conjunto Onuba F. C., que desde anoche, y procedente de Granada, donde contendió el domingo con aquel Recreativo, se halla en nuestra población.

El hecho de ocupar el equipo onubense el último lugar de la clasificación y haber sido vencido en la primera vuelta en su propio terreno por el Xerez, no resta interés al partido de esta tarde. Desde luego se confía en una victoria xerecista, pero ésta ha de producirse por juego y decisión. Abandonarse a la confianza suele traer muy malos resultados, sobre todo cuando se tiene por adversario a un equipo animoso y que cuenta con una delantera rápida y compenetrada. Confiamos en que el Xerez, después de su gran victoria sobre el Sevilla, que ha elevado en mucho la moral del once, se dispondrá a repetir hoy su magnífica actuación del domingo.

No hallándose todavía en condiciones de poder jugar Jiménez, Ruibal, Pepito y Gabella, lastimado nuevamente Arano e inhabilitado Tavilo, el Xerez se alineará hoy de la siguiente forma:

Larios, Carreras y Canicoba, Chusle, Málaga y Paulino; Romero, Ablaña, Valle, Lara y Pichi.

El encuentro dará comienzo a las tres y media de la tarde, y como ayer anticipábamos, será arbitrado por el colegiado sevillano señor Lacarcz.

A este fin se está ya acumulando en el citado edificio el mobiliario y material pedagógico, pues venciendo el día 4 del mes actual el plazo del concurso para la provisión de las plazas de maestros que han de regentar las escuelas de niños, niñas y párvulos que funcionarán en aquel grupo, seguidamente se abrirán las clases.

Multas

En el día de ayer fué impuesta por la Alcaldía una multa de 100 pesetas a don Andrés Herrero López, por vender tocino a precio abusivo en el establecimiento de su propiedad, sito en calle Pañuelos núm. 11.

La institución

Comedor de Madres Lactantes funciona bajo el patronato de la Asociación Jerezana de Caridad y con la cooperación del Municipio y de la Caja de Seguros Sociales colaboradora del Instituto Nacional de Previsión de Andalucía Occidental.

Notas de la Alcaldía

Sobre enseñanza

Al recibirnos anoche el alcalde accidental, señor Fereán López, nos manifestó que el número total de niños aspirantes a ingreso en las escuelas nacionales asciende a 1.525 estando ya acoplados los correspondientes a la matrícula de los ocho grados del Grupo Escolar «Franco», que en breve será inaugurado.

El Ministerio de la Gobernación ha dictado orden en virtud de la cual queda rigurosamente prohibido a todos los periódicos la firma de informaciones o de crónicas por personas a quienes se califique de corresponsales o enviados especiales, cuando las crónicas no hayan sido efectivamente redactadas o transmitidas desde el país de orígen por persona que reuna estas condiciones. Asimismo queda rigurosamente prohibido a todos los periódicos el captar emisiones de radios extranjeras con el objeto de obtener de ellas informaciones para los periódicos.

Queda también prohibida la publicación de noticias del extranjero que no lleven indicación auténtica de procedencia, no admitiéndose a este efecto la indicación de que ha sido captada la noticia de que se trata de una emisora de radio.

Los infractores de estas disposiciones serán sancionados con el máximo rigor, conforme a lo prevenido en la Ley de Prensa.

Caja de Ahorros y Monte de Piedad

DE JEREZ DE LA FRONTERA

Establecimiento benéfico sujeto al ESTATUTO DEL AHORRO POPULAR

bajo el PROTECTORADO del GOBIERNO

ANUNCIO

Para conmemorar el DIA DEL AHORRO, instituído el 31 de Octubre, con dicha fecha y desde ella con devengo de intereses, se ha abonado a las libretas de la Caja de Ahorros cuyos números se expresan al pie, premios, distribuídos, atendiendo: al número y regularidad de las imposiciones; a la importancia del saldo comparada con la condición social de los titulares, y a otros datos que indican la virtud del ahorro, cuyo estímulo es la finalidad de estos premios.

LIBRETAS PREMIADAS

Números: 48 — 348 — 788 — 2 177 — 2.228 — 2.519 — 2 520 — 2.523 — 2.946 3.090 — 3.182 — 3.208 — 3 283 — 3.431 — 3.957 — 4 032 — 4.087 — 4.311 — 4 354 4.421 — 4.468 — 4.626 — 4.703 — 4.796 — 5.067 — 5.284 — 5.323 — 5.411 — 5.558 5.667 — 5 807 — 5.984 — 6.028 — 6 152 — 6.190 — 6.416 — 6.451 — 6 631 — 6.751 6.801 — 6.826 — 6.907 — 6 996 — 6 997 — 7 017 — 7 067 — 7 075 — 7.138 — 7 230 7 335 — 7.373 — 7.467 — 7.501 — 7.582 — 7.651 — 7.675 — 7.699 — 7.710 7 833 7.857 — 7.869 — 8.013 — 8.085 — 8 098 — 8.102 — 8 128 — 8.147 — 8.151 — 8.158 8.176 — 8.188 — 8.189 — 8.197 — 8.199 8.201 — 8.202 — 8 217 — 8.221 — 8 222 8.223 — 8.224 — 8.525 — 8.246 — 8 251 — 8 254 — 8.259 — 8.289 — 8.292 — 8.324 8 325 — 8 326 — 8.352 — 8.357 — 8 360 — 8.361 — 8 363 — 8.374 — 8.378 — 8 382 8.390 — 8.396 — 8.397 — 8.429 — 8.430 — 8 443 8 447 — 8.450 — 8.461 — 8.473 8.475 — 8.476 y 8.516 de la Central de Jerez de la Frontera; y

Números: 6 972 — 8.190 — 8 365 y 8.471, de la Sucursal de Sanlúcar de Barrameda.

Las cantidades respectivas, abonadas como premio, se consignarán en las libretas citadas, la primera vez que se presenten éstas, a comodidad de los interesados.

Jerez de la Frontera 31 de Octubre de 1939. Año de la Victoria.

El Director Gerente, FEDERICO DE MANTARAS.

LA JORNADA — JEREZ AL DIA

Aunque la cosa no tenía remedio, y su desaparición del calendario estaba señalada para fecha fija, como cualquier giro que al ser presentado abre a un tiempo el cajón del mostrador y las carnes del librado poco serio o algo apurado, bien que sintieron por arriba la defunción de Octubre. La pena se evidenció en un constante lloriqueo que obligó al uso de paraguas y gabardinas; por el fuerte viento que sopló, y en un redoble de tambores, leve por lo lejano, acompañado de cierto aparato eléctrico, y no precisamente de los de media luz de mesillas de noche.

Los únicos que se alegraron de la desaparición de Octubre, y bien que la ansiaron por ser de los que prolongan su vida en veinte y cuatro horas, fueron los que cobran por mensualidades, que haciendo honor a la tradición y para dar gusto a la prole, efectuaron el obligado apartado, algo más crecido que de ordinario, para los clásicos «Tosantos».

El júbilo de los futbolistas por la grande victoria del Xerez el domingo anterior, se convirtió en pasajero disgusto al conocer las inexactitudes propaladas sobre tan brillante encuentro. Pero, comprensivos que son, se advirtió prontamente que, aun faltando a la verdad, lo que se pretendía era justificar la derrota. Más prudente hubiera sido reconocer que no hay enemigo pequeño cuando éste, teniendo clase y grandes dósis de entusiasmo, se aprovecha de la desmoralización y nerviosismo de un equipo, que siendo veterano, dió sensación de novel a última hora.

En el Ayuntamiento el mutismo fué absoluto, no habien lo hoy nada que recoger de aquella casa, ya que hasta el capitulillo de sucesos, que allí es donde lo facilitan, se redujo a la consabida mordedura canina y al bollo que le hicieron a la pequeña unos futbolistas callejeros.

Y saludemos boína en mano, que ya ha habido necesidad de tocarse con ella por mó del vientecillo y el agua, al naciente y fúnebre Noviembre.—P. P. T.

Mercado Central de Abastos

Relación de los precios de venta de pescados en el día de la fecha: 31 de Octubre.

Acedías, pesetas 5'15, 5'55 y 5'60 kilogramo; Salmonetes, 5'30 y 5'60; Lenguados, 7'00; Pescadillas, 4'25 y 4'50; Pijotas, 3'50, 3'90 y 4'20; Gambas, 4 00 y 4'50; Almejas, 1'40; Chocos, 3'00 y 3 20; Lisas, 3'15 y 3 20; Sardinas, 3'00; Brecas, 3'50; Bogas, 2'40 y 2'65; Jureles, 1'15 y 1'60.

Precios de carnes:

DE CERDO

Solomillo y lomo, pesetas 9'95 kilo; Filetes, 8'80; Lomo en chuleta, 8'25; Costilla fresca, 6'00; Tocino fresco grueso, 5'65; Idem ídem delgado, 4'95; Idem salado grueso, 7 50; Idem ídem delgado, 5'65; Cabeza sin orejas, 3'50; Orejas, 4'70; Pies y manos, 4'70; Espinazo, 4'70; Huesos, 1'55; Rabos, 4'70; Hígados, 4'40; Asadura, 4'40; Bazos, 4'70; Corazón, 4'40; Riñones, 8'25; Manteca en rama, 5'25; Intestinos, 1'25; Manteca fundida, 6'30; Salchicha encarnada, 8'25; Idem blanca, 8'25; Magro sin tocino, 8'25; Morcilla fresca, 6'25; Chorizos corrientes 1.ª, 11'25.

VACUNO

Solomillo, pesetas 11'00 kilogramo; Carne limpia cortada en bisteck, 7'85; Carne sin hueso, 7'20; Carne con hueso, 5'05; Carne económica, 3'95; Riñones, 11'00; Hígado, 4'00; Pulmón, 2'00; Lengua, 4'00; Corazón, 3'00; Menudo, 0'90; Morcilla en sangre, 1'60; Meollada, 2'25; Patas, 1'00.

Mercado al por mayor de Frutas y Hortalizas

Relación de los precios de venta en el día de ayer de los artículos que se detallan:

Peras, pesetas 2'15 kilogramo; Peros, 1'40, 1'90 y 2'25; Nueces, 1'80, 2 00 y 2'25; Boniatos 0'45, 0'55 y 0'60; Castañas, 0'65, 0'75 y 0'90; Melones, 0'50; Calabazas, 0'15 y 0'20; Aceitunas, 0'50; Cebollas, 0'15; Tomates, 0'60, 0'90, 1'50 y 1'85; Membrillos, 0'50; Calabacines, 0'20; Nísperos, 0 50; Ajos, 1'55; Uvas, 1'50; Judías verdes, 0'75 y 1'00.

Limones, pesetas 4'00 el ciento; Granadas, 4'00, 11'00 y 22 00; Naranjas agrias, 3'00; Idem chinas, 3 00, 7'50 y 11'50; Idem grano de oro, 12 00; Pimientos, 0'40, 2'50 y 4 50.

Cardos, pesetas 0'75, 1'00, 1'75 y 2'10 la docena; Rábanos, 1'00, 1'25 y 1'75; Cebollas nuevas, 1'25, 1'75 y 2 00; Berengenas, 0'35, 1'15 y 1'70; Acelgas, 2'25, 3'50 y 4'50; Escarolas, 1'00, 2 50 y 3'50; Apios, 1'75, 3'75 y 4'00; Zanahorias, 2'50, 3'50 y 6'00; Lechugas, 2'40 y 3'50; Remolacha, 7 00.

Perejil, 0 25, 0 50 y 1'20 manojo.

Coliflores, pesetas 0'50 pieza; Coles, 0'40, 0 70, 0'80 y 0'90.

Nota.—Los precios de venta al público no pueden ser superiores a los marcados anteriormente, más un 25 por 100 de beneficio para el vendedor.

Notas de luto

En Manzanilla (Huelva) ha dejado de existir el señor don Fernando Domínguez de Cepeda, secretario que fué del Ayuntamiento de Cádiz, donde su muerte ha sido muy sentida.

—

Confortado con los auxilios espirituales dejó de existir ayer nuestro convecino don Rafael Ruiz Rosa.

A las tres de la tarde de hoy será transportado el cadáver a su última morada.

Descanse en paz el alma del difunto y reciban nuestro pésame más sentido su atribulada madre, hermanos y demás familia doliente.

—

A las tres de la tarde de ayer fué transportado a la necrópolis el cadáver de la joven señora doña Josefa Aladro Orellana (q. s. g. h.), esposa que fué de don Juan Riquelme de la Rosa, fallecida el día anterior víctima de los deberes de la maternidad.

El fúnebre acto se vió muy concurrido, presidiendo el duelo los primos de la difunta, don Agapito y don Juan Pedro Aladro Fernández, don José y don Manuel Orellana Albendín, sobrino don Emilio Muñoz Aladro y otros parientes y afectos.

Al afligido viudo, hijo, madre, hermanos y demás dolientes reiteramos el testimonio de nuestra condolencia.

—

Se efectuó a las cinco de la tarde de ayer el triste acto de trasladar al camposanto el cadáver de la malograda señorita Dionisia Moreno Carrasco (q. s. g. g.), fallecida el día anterior a la prematura edad de veintidós años.

Numerosas personas de todas las clases de la sociedad, acudieron al piadoso acto.

A su atribulado padre, hermanos, tíos, entre ellos don Domingo Soto Moreno y demás familia doliente, acompañamos en su justo dolor.

—

Hoy hace cuatro años que descansó en el Señor el que fué respetable convecino nuestro don José Ríos Flores (q. s. g. h.), secretario jubilado del Excelentísimo Ayuntamiento de esta ciudad.

La misa cantada con responso que a las diez de esta mañana se celebre en la iglesia de Nuestra Señora del Carmen Coronada, será aplicada por el descanso eterno del alma del difunto.

Al recordar esta fecha renovamos nuestro pésame más sentido a las hermanas del extinto, hermano político, don Rafael Andrino y demás familia doliente.

†

Hoy Miércoles, a las tres de la tarde, será conducido al Cementerio Católico de esta ciudad el cadáver

DEL SEÑOR

Don Rafael Ruiz Rosa

Que falleció ayer, después de recibir los Santos Sacramentos

R. I. P.

Su madre, hermanos, hermanos políticos, tíos, tíos políticos, primos, primos políticos, Director espiritual y demás parientes,

RUEGAN a las personas de sus relaciones y amistad encomienden su alma a Dios Nuestro Señor y asistan al funeral que tendrá lugar en la iglesia parroquial de San Miguel, a las dos y media, y acto seguido a la conducción de su cadáver, por lo que les quedarán muy agradecidos.

Vivía: CERRO-FUERTE, 2.

(No se reparten esquelas).

ECOS

Ayer tarde en el domicilio de los señores de Bononato y Rodríguez (don Manuel) tuvo lugar la firma del contrato de esponsales de su encantadora hija Angelita con el oficial de Regulares de Tetuán número 1 don Antonio de la Torre y Benjumeda.

Tomó la promesa el señor arcipreste de esta ciudad don Francisco Corona Huma es y testificaron el acta en concepto de testigos los señores don Vicente Prieto Alvarez, don Carlos María Rodríguez y Sánchez Garrido, don Mariano Gen r Rendón, don Juan M. Muñoz Pan y don Francisco Javier Bononato Elberto.

El acto tuvo caracter puramente familiar.

La boda se celebrará en plazo breve.

—

Marinette-Modas comunica a su distinguida clientela que quedará en Jerez, Nuevo Hotel, hasta el jueves día 2.

—

En Madrid se encuentra gravemente enfermo el ingeniero de Montes don Eladio Romero Bohórquez, hermano político del interventor de la Diputación de Cádiz, don Manuel Cerón Bohórquez.

—

Ha abandonado el lecho, muy mejorado de la enfermedad sufrida, don José López Cepero y Rodríguez.

—

Con su esposa llegó de Burgos, en cuya capital contrajo matrimonio hace días, don Fidel Peraita Juez.

—

Regule sus digestiones con Lukosal, Productos Lukol.

—

Llegó de Sevilla don Juan Pérez Seoane

—

Ha marchado a Villamarín doña Paz de los Ríos esposa de don Santiago Tinoco Rodríguez.

—

El domingo contrajeron matrimonio en la parroquia de San Miguel, la bella señorita Carmen Mestre García y el joven don Miguel Vega Fernández.

Apadrinaron a los contrayentes doña María Vega Fernández y don José Domínguez.

Los nuevos esposos salieron para Sevilla, Osuna y Málaga, donde pasarán los primeros días de su luna de miel.

—

El pasado domingo, festividad de Cristo Rey, por don Eduardo Cambas Cívico y para su hijo el joven abogado don Francisco Cambas Peres, fué pedida a la respetable señora doña Carmen Ruiz, viuda de la Calle, la mano de su encantadora hija María Luisa.

—

Nuevo Hotel.—Jerez.

—

En la iglesia parroquial de San Miguel tuvo lugar, en la mañana del pasado lunes, el matrimonial enlace de la encantadora señorita María Vacá López y el joven don Manuel Torreira Moreno.

La ceremonia se celebró ante el altar mayor, que presidía una preciosa imagen de la Virgen del Pilar.

La novia, que vestía elegante vestido de viaje azul, entró en el templo del brazo de su padrino don Juan Vacas Barroso, y el novio del de su hermana y madrina doña María Josefa Torreira de Moreno.

Bendijo la unión, pronunció una elocuente plática y ofició la misa de velaciones, el párroco de la citada iglesia, don Rafael Rodríguez.

Testificaron el acta don Manuel Latorre Molina, don José Timermans, don José Belmonte García, don Diego Torreira Moreno y don José María Vaca López.

A los efectos del matrimonio civil asistió don Antonio Benítez López.

Terminada la ceremonia religiosa, los numerosos invitados se trasladaron al domicilio de los padres de la novia, donde fueron obsequiados espléndidamente.

Los nuevos esposos marcharon en viaje de novios a Marchena, de donde se trasladarán a Sevilla, Madrid y otras capitales.

Gobierno Civil

Nuevo secretario particular

Por orden del excelentísimo señor gobernador civil de la provincia se ha hecho cargo de la Secretaría particular el jefe de Negociado, don Antonio Fernández Pernía, a quien auxiliará el funcionario provincial don Fulgencio Camacho Barea.

Los daños que en Navarra produce la nevada

Pamplona.—Continúa con la misma intensidad de días anteriores el temporal de nieves.

En la capital la nevada es como hace años no se conocía.

La cosecha de las frutas, que aún está en los árboles, puede contiderarse perdida.

En Jerez arriendo o compro

Bodega de Vinos, o local que pueda transformarse en tal. Buena situación; interesando con mucha o poca importancia Mayor cantidad detalles por escrito a «Bodegas», Anuncios Macho. General Polavieja, 18. Sevilla.

ULTIMA HORA

Bajo la presidencia del ministro de la Gobernación se reunió ayer la Junta Política

Acordó distribuir sus tareas en tres comisiones

Madrid.—Como estaba anunciado en la tarde de ayer se reunió en la Secretaría General del Partido la Junta Política del Estado.

Los primeros en llegar fueron los consejeros nacionales señores Finat, Luna, Carteller, Blás Pérez, Miguel Primo de Rivera y Gerardo Salvador Merino.

Poco después entraron los ministros de Educación Nacional y Justicia, señores Ibáñez Martín y Bilbao.

A continuación llegaron los consejeros señores Sánchez Mazas, Alfaro y Sancho Dávila.

Les seguía el secretario general del Partido, señor Muñoz Grande.

Cerca de las seis de la tarde llegó el ministro de la Gobernación, señor Serrano Súñer.

En el vestíbulo y en la escalinata se encontraba una sección de Milicias de Falange Española Tradicionalista y de las Jons.

Inmediatamente después de la llegada del señor Serrano Súñez se trasladaron todos los consejeros nacionales al despacho del secretario general del Partido, donde quedó constituída la Junta Política.

Antes tuvieron los concurrentes un cambio de impresiones, mientras se les servía un refrigerio.

No asistió el consejero nacional señor Areiza.

La Junta Política quedó constituída bajo la presidencia del ministro de la Gobernación, señor Serrano Súñer.

Este expuso a los reunidos en breves palabras la finalidad, tareas y funciones que competen a la Junta que acababa de constituirse.

Se trató de la situación general de la producción en relación con el problema creado por la guerra.

También se trató de la constitución de unas bases sólidas y de poner en práctica las normas trazadas por Su Excelencia el Jefe del Estado en su discurso del Monasterio de las Huelgas, en que hizo referencia a la creación de esta Junta, que sería su más alto Consejo Político en el orden constitucional del nuevo Estado y en el orden edificante de la revolución española.

La Junta Política distribuyó la intensa y urgente tarea que le ha sido encomendada, constituyendo tres comisiones:

La primera estudiará las Leyes Políticas; la segunda, Economía y Asuntos Sindicales, y la tercera, la Organización de la Juventud.

Con un recuerdo a José Antonio Primo de Rivera, como el primero de los Caídos en España, terminó la primera reunión de la Junta Política.

Un nombramiento

Madrid. El ministro del Ejército, general Varela, ha firmado una disposición en virtud de la cual se nombra jefe de las fuerzas de la Casa Militar de S. E. el Generalísimo Franco, al coronel de Infantería don Francisco Franco Salgado.

Otras disposiciones del periódico oficial

Regulando la distribución y precio del azúcar

Madrid.—El «Boletín Oficial del Estado», publica en su último número, entre otras, las siguientes disposiciones:

Jefatura del Estado: Ley disponiendo que del Consejo de la Dirección General del Instituto e Crédito para la Reconstrucción Nacional forme parte como vocal nato el director general de Regiones Devastadas.

De Educación Nacional: Orden rehabilitando en sus puestos al director y profesores del Conservatorio de Música y Declamación don Antonio Fernández Gordo, don José Feorma, don Benito García de la Parra, don Gregorio Sánchez don Joaquín Turina y don José Cubiles.

Del Ministerio de Agricultura: Decreto regulando la distribución y precios del azúcar en relación a la campaña remolachera azucarera de 1940-41.

Se cifra en 12.643.000 toneladas la cantidad total de remolacha contratable en el bienio de 1940 1941 para atender a las necesidades previstas del abastecimiento regular del mercado nacional y de la exportación.

Tomando como base la producción estimable del quinquenio 1934 35 y del 1938 39, y después de excluir los abastecimientos de la fábrica de Veriña, se asignan a cada zona los cupos de contratación que les corresponden.

Se faculta al Jurado Mixto de la Cuarta Región para que por este año efectúe la distribución de la décima entre las fábricas correspondientes.

Se declara al Jurado Mixto Azucarero Remolachero con facultades para adoptar el promedio de producción normal de remolacha en cada una de las localidades respectivas.

Los precios a que deberá de pagarse la remolacha, serán los siguientes.

Primera zona (Asturias León), 118 pesetas los cien kilogramos.

Segunda zona (Navarra Rioja), 117 pesetas.

Tercera zona (Vitoria Miranda), 115 pesetas.

Cuarta zona (Aragón), 112 pesetas.

Quinta zona (Lérida), 111 pesetas.

Sexta zona (Valladolid Palencia), 110 pesetas.

Séptima zona (Madrid Zamora), 108 pesetas.

Octava zona (Córdoba) 107 pesetas.

Novena zona (Sevilla, Cádiz) pesetas 106 58 los cien kilogramos.

Décima zona (Granada) 105 pesetas.

Undécima zona (Almería, Málaga, Sur de Granada) 103 pesetas.

Para las zonas de Córdoba, Sevilla, Cádiz y Huelva, se restablece el precio medio de 105 pesetas los cien kilogramos.

La Caja Postal reanuda sus servicios

Vencidas todas las dificultades naturales de organización, la Caja Postal de Ahorros ha restablecido afortunadamente sus servicios mucho antes de lo que era de esperar. Y abre al público nuevamente sus oficinas de Madrid y su local de la calle de Alcalá, entrada por el pasaje de Correos.

Las horas de despacho serán de nueve a catorce para establecer el orden que en los primeros días requiere el servicio.

Atendieron el día 28 las libretas series A y M números 1 al 2.500 de cada una de ambas series; el domingo 29, las mismas series, fueron otras 2.500 de cada una.

En días sucesivos indicará el cuadro los señalamientos acordados.

Quedan habilitadas las ventanillas de número capaz para servir las demandas de los titulares, habiéndose preparado personal para que incluso llene los impresos a los que no sepan escribir.

La Dirección General de Correos se ha esforzado y se esforzará para que los servicios se desenvuelvan en toda España con la normalidad anterior al glorioso Movimiento Nacional, en beneficio de la gran población ahorrativa de España y del Crédito público, cuyo índice principal en la esfera de las modestas y medianas economías representa la Caja Postal.

Servicio de Ferrocarriles

Consignación particular

vagones a la descarga en la estación de Jerez de la Frontera:

Día 30.

Rosendo, 1; Servicio Nacional del Trigo, 3; J. Cebada, 1; Rivero, 1; Vidrieras, 14; Campsa, 3; Jorge Bela, 1; Nuño, 1; Palomino y Vergara, 4; Domecq, 7; Cayetano del Pino, 1; Javier Vergara, 1; M. Paz, 1; marqués del Mérito, 7; A. Pina, 3; Delage, 2; Pizones, 1; Ayuntamiento, 1; J. M. Aranda, 1; M. Fernández, 1; Sandeman, 3.

Día 31.

Servicio Nacional del Trigo, 1; J. Cebada, 1; J. M. Aranda, 1; Campsa, 6; Vidrieras, 14; Aserradora, 1; Valdespino, 1; R. Rivero, 1; Mérito, 1; A. León, 1; Díez Hermanos, 1; Domecq, 1; C. del Pino y Compañía, 1; M. Fernández, 1; Hijo L. García, 1; J. M. Aranda, 1; M. Paz, 1.

Banco Español de Crédito

Domicilio social: Alcalá 14 - Madrid

400 Sucursales y Dependencias en la Península y Marruecos

Ejecuta bancariamente toda clase de operaciones mercantiles y comerciales

Está especialmente organizado para la financiación de asuntos relacionados con el comercio exterior

Atiende con preferente interés las operaciones relativas al

Servicio Nacional del Trigo

Sucursal en JEREZ DE LA FRONTERA:

PLAZA PRIMO DE RIVERA, 2