ayer

Jerez de la Frontera, Martes, 11 de NOVIEMBRE 1947 — AÑO XII — NUMERO 4.349

Marshall expone su plan ante las Comisiones de Asuntos Exteriores de la CAMARA y del SENADO

La ayuda a Europa es urgente para evitar la dominación SOVIETICA

Se prevé una cifra entre dieciseis mil y veinte mil millones de dólares para el desarrollo completo del plan

Wáshington, 10. — Las Comisiones de Asuntos Exteriores de la Cámara de Representantes y del Senado de los Estados Unidos se han reunido esta tarde en sesión conjunta, a las cuatro y media (hora española).

El secretario de Estado, general Marshall, pronunció un discurso, en el que hizo constar que Europa necesita urgentemente la ayuda de los Estados Unidos para evitar la dominación soviética.

Pidió la concesión de quinientos no venta y siete millones de dólares para la ayuda provisional y urgente a Italia, Francia y Austria.

Anunció también que los cálculos hechos acerca de su plan de ayuda hasta el año 1951 prevé una cifra comprendida entre los dieciseis mil y los veinte mil millones de dólares.

Manifestó seguidamente que el Presidente Truman detallará su plan en la reunión especial del Congreso que comenzará el próximo lunes.

En los primeros quince meses de estar en vigor el plan se invertirán siete mil quinientos millones.

Pidió también ayuda para China. Anunció que está preparando un proyecto concreto de ayuda al Gobierno chino. Está claro ahora—dijo—que solamente una potencia, la Unión Soviética, por sus propias razones, no comparte la finalidad de restaurar la comunidad europea.

Puso de relieve después que al Oeste de la línea formada por los Ejércitos soviético y norteamericano, las naciones han estado luchando para resolver los problemas nacidos de la guerra, de acuerdo con las propias tradiciones nacionales, sin presión ni amenaza de los Estados Unidos o Gran Bretaña, pero que al Este de la línea los acontecimientos llevan el sello inequívoco de una mano extranjera.

Insistió que con ello se presenta un peso para los Estados Unidos, con el que esta nación debe enfrentarse. No debemos permitir que sea extinguida una comunidad libre de naciones europeas. Si esto ocurriese, sería una tragedia para el mundo, ya que impondría unas cargas incalculables sobre ese país y provocaría graves reajustes en nuestra forma tradicional de vida. Quedaría radicalmente limitada una de nuestras libertades, la libertad de elección, tanto en los asuntos interiores, como en los exteriores.

(Continúa en la página 8).

RADESCU, ex-primer ministro rumano, LLEGA A NUEVA YORK

Nueva York, 10. — El ex primer ministro de Rumania, Nicolas Radescu, que ha llegado a bordo de un buque griego, manifestó que viene a los Estados Unidos con la esperanza de poder exponer la situación de su país ante la Asamblea General de la ONU. Dijo que «el mundo civilizado debe abandonar toda ilusión, si es que aún mantiene alguna, respecto a las intenciones soviéticas».

Radescu huyó de su país en el mes de julio de 1946, después de haber se cometido un atentado contra su vida.—Efe.

Entrevista Perón-Hertzog en Yacuiba

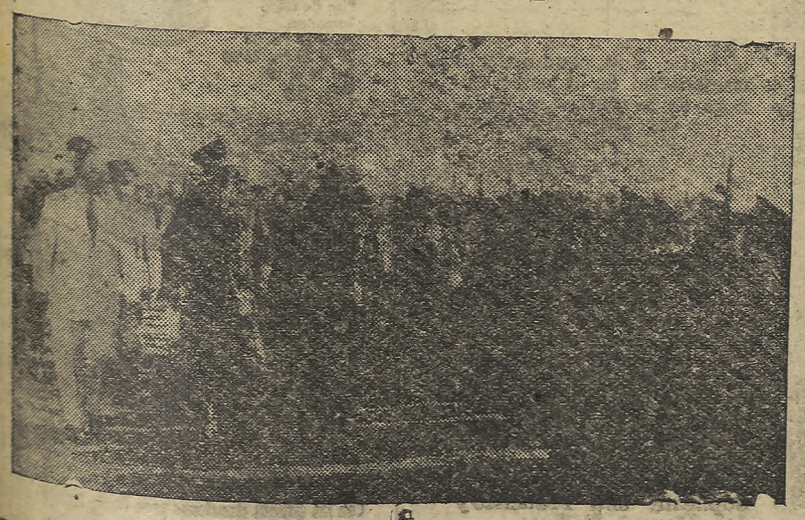

Los Presidentes de la Argentina y Bolivia, general Perón y Hertzog, pasan revista a las tropas que les rindieron honores a su llegada a Yacuiba. — (Foto Cifra Gráfica).

El IV Congreso Nacional de Sanidad Municipal

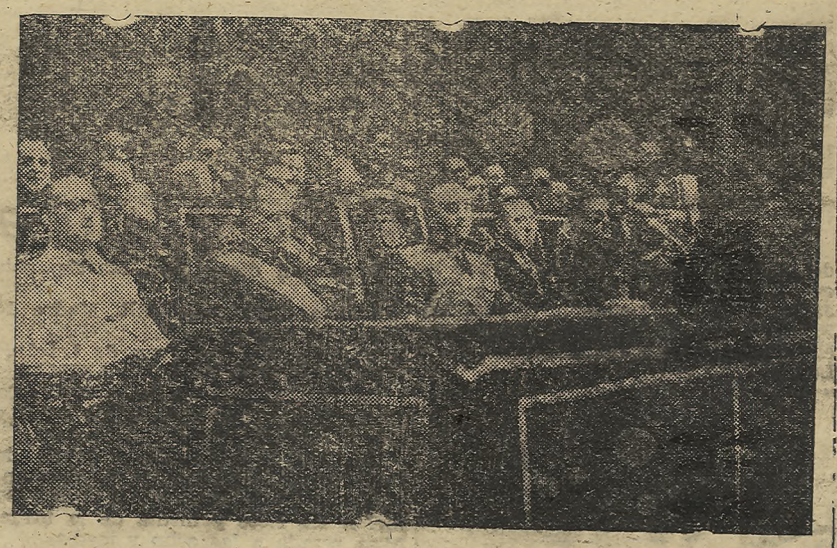

Su Excelencia el Jefe del Estado preside el solemne acto de clausura del IV Congreso Nacional de Sanida d Municipal.—(Foto Cifra Gráfica).

Ha muerto el insigne escultor Mariano BENLLIURE

Había hecho su vida normal hasta poco tiempo antes de morir

El ministro de Educación Nacional da el pésame a la familia en nombre del Gobierno

Madrid, 10.—A las cinco menos diez de la madrugada del domingo falleció en su domicilio de la calle del General Sanjurjo, el gloricso escultor don Mariano Benlliure.

Acababa de cumplir 85 años de edad y hasta la noche misma de su fallecimiento hizo su vida normal. Estuvo trabajando en su estudio, donde anteayer terminó el modelado del último grupo escultórico que ha brotado de su inspiración: un «paso» para Crevillente, representativo de la entrada de Jesús en Jerusalem. El Salvador va montado sobre la borriquilla y le acompañan dos apóstoles, una mujer y un niño.

El gran artista estaba muy contento por haber terminado su obra. Después de estar un rato en el amplio salón donde tiene expuestas bastantes esculturas suyas, se despidió de ellas enviándolas besos con la mano, como tenía por costumbre efectuarlo todas las noches, pues el maestro amaba mucho sus obras. En seguida se acostó y cenó frugalmente en la cama, como solía hacerlo.

A la una y media tomó un vaso de leche, como era norma en él, y una hora después se sintió molesto y mareado. Fueron llamados sus familiares y el médico, el cual apreció síntomas de complicación cardíaca grave. Se le administraron los Santos Sacramentos y poco después sufrió un colapso, del que ya no reaccionó, muriendo el genial escultor a las cinco menos diez.

La noticia al ser conocida en Madrid causó gran sentimiento. Varios escultores discípulos de Benlliure obtuvieron una mascarilla del rostro del maestro.

La capilla ardiente ha sido instalada en el salón donde estaban expuestas sus obras. El cadáver fué amor-

(Continúa en la quinta página)

El domingo en Cádiz

Primer aniversario de la posesión de don Carlos María Rodríguez de Valcárcel como Gobernador Civil y Jefe Provincial del MOVIMIENTO

En un acto grandioso se dió a conocer el plan elaborado por la Junta Provincial de ORDENACION ECONOMICO SOCIAL

(DE NUESTRO CORRESPONSAL)

Toda la actualidad ha girado aquí el domingo día 9 de noviembre en torno a don Carlos María R. de Valcárcel. Ese día se cumplía el primer aniversario de su mandato en la provincia y de su Jefatura de la Falange gaditana. Y así, en torno a la efemérides, celebráronse varios actos iniciados con la exposición del Plan de Ordenación Económico-Social y terminando con la inauguración del Hogar de la Guardia de Franco. Cabe en el programa desarrollado el almuerzo ofrecido a los alcaldes y la reunión de afirmación, a la que asistieron los jefes locales.

Allí estaban congregados los alcaldes y los jefes locales; allí el capitán general del Departamento y las primeras autoridades; allí sus grandes colaboradores—Sánchez Cossío, Carranza Gómez, a la cabeza—en las horas difíciles del referéndum, de la catástrofe y de la Planificación; allí, en fin, sus camaradas y el pueblo gaditano.

Comienza para el señor Rodríguez de Valcárcel el segundo año de esforzado gobierno. ¡Quiera Dios que este período, ahora iniciado, llegue a otro feliz aniversario!

* * *

Todos los actos conmemorativos del primer aniversario entre nosotros del excelentísimo señor gobernador civil y jefe provincial del Movimiento, don Carlos María R. de Valcárcel, han comenzado con la reunión de alcaldes y jefes locales en el Centro Mercantil e Industrial, bajo la presidencia de las primeras autoridades, a fin de dar a conocer el Plan de la Junta de Ordenación Económico-Social.

Organizaba el acto la Delegación Provincial de Educación Popular. A ella corresponde, enteramente, el éxito de los preparativos.

En el Centro Mercantil había sido instalado un estrado para la presidencia. Sobre dosel de raso figuraba el retrato del Caudillo y el busto de José Antonio. A ambos lados estaban las banderas de España y del Movimiento.

A la izquierda de la presidencia figuraban, sobre sendos trípodes, dos grandes planos sobre «Perspectiva parcial de la zona de Extramuros de Cádiz» y «Proyecto de acceso a Cádiz por la zona industrial».

Entre la concurrencia figuraban los alcaldes y jefes locales de la provincia, el Consejo Provincial de la Falange, el Pleno de la Junta Económico-Social, autoridades, comisiones y representaciones.

LA PRESIDENCIA DEL ACTO

Presidía el acto el capitán general del Departamento, excelentísimo señor don Rafael Estrada, que tenía a su derecha al excelentísimo señor gobernador civil, don Carlos María R. de Valcárcel; alcalde, don Francisco Sánchez Cossío; presidente de la Audiencia, don Juan García Murga; delegado de Hacienda, don Angel Pessini; presidente de la Diputación, don Luis del Pino; delegado provincial del Trabajo, don Antonio Cazalla; magistrado del Trabajo, don Eduardo Monzón, y primer teniente de alcalde del Ayuntamiento gaditano, don Aquiles Pettenghi, y a su izquierda al gobernador militar, don Edmundo Rodríguez Bouzo; fiscal de la Audiencia, don Francisco Gaztelu; vicario general de la diócesis, don Raimundo Rubio, en representación del Prelado, que se halla en Roma; ingeniero jefe de Obras Públicas, don José Estévez, y fiscal provincial de Tasas, señor Irsen.

El delegado provincial de Educación Popular, camarada García Cernuda, está con el personal a sus órdenes. Y ocupan otros lugares el secretario de la Junta de Ordenación, señor Puelles, y el secretario particular de la primera autoridad, señor Alvarez Villar.

EXPOSICION DEL PLAN DE ORDENACION ECONOMICO - SOCIAL POR EL MARQUES DE VILLAPESADILLA

El capitán general del Departamento inicia el acto anunciando que ha

(Pasa a la tercera plana)

Movimiento de población

Durante la pasada semana se ha registrado el siguiente movimiento demográfico, según datos facilitados por ambos Juzgados:

Juzgado Municipal número 1 (Santiago)

Nacimientos	19
Casamientos	2
Defunciones	8

Juzgado Municipal número 2 (San Miguel)

Nacimientos	25
Casamientos	7
Defunciones	12

TOTAL

Nacimientos	44
Casamientos	9
Defunciones	20

* * *

Las cifras del parte que preceden son, en sus tres epígrafes, más reducidas que las de semana anterior, pero manteniéndose, no obstante, elevada la proporción de natalidad, cuyo número es sólo de 14 menos que en el boletín precedente, que llegó a 58.

Los matrimonios han sido sólo la mitad (9 contra 18 exactamente) y es que las parejas de enamorados empiezan ya a reservarse para recibir la coyunda en el señalado día de la Purísima.

Las defunciones no son, afortunadamente, excepción, y también reducen su cifra en 8 unidades; en consecuencia el aumento de censo definitivo en la semana transcurrida, es de 24 contra 31, que señalábamos el martes, día 4.

Es de resaltar que el distrito segundo (San Miguel), ha superado en todos los renglones al número 1 (Santiago), cosa que ya ocurrió siete días antes sólo en nacimientos y matrimonios.

Notas militares

COMANDANCIA MILITAR DE JEREZ DE LA FRONTERA

Orden de la Plaza del día 10 de noviembre de 1947

Servicio para mañana

Jefe de día: Teniente coronel de Caballería, don Antonio de la Torre Mora.

Imaginaria: Teniente coronel de Infantería, don José García Aldeguer.

Lo que se publica en la de este día para general conocimiento y cumplimiento.

El coronel comandante militar, Luis de Agar y Carlés.

Información Local

GACETILLA

DELEGACION PROVINCIAL DE ABASTECIMIENTOS Y TRANSPORTES DE CADIZ

ORDENACION DE CARBURANTES LIQUIDOS

Se previene que las solicitudes de cupos extraordinarios de camiones, no se admiten por correo, sino por solicitud con arreglo al modelo que obra en esta Ordenación, de once y media a doce de la mañana.

Cádiz, 10 de noviembre de 1947.

—:o:—

CUPOS EXTRAORDINARIOS DE CAMIONES

Las peticiones de cupos extraordinarios se harán de once y media a doce de la mañana, en impresos a facilitar por esta Ordenación.

La retirada de dichos cupos, de cinco a seis de la tarde del mismo día.

Cádiz, 10 de noviembre de 1947.

—:o:—

ALCALDIA DE ESTA CIUDAD

En cumplimiento al artícudo 69 del Reglamento provisional de Movilización del Ejército, se recuerda a todos los propietarios de cabezas de ganado CABALLAR, MULAR, ASNAL y BOVINO, así como a los de CARRUAJES DE TRACCION ANIMAL, AUTOMOVILES, CAMIONES, TRACTORES, MOTOCICLETAS y BICICLETAS, que antes del día 15 del próximo mes de diciembre, deberán presentarse por sí o por representantes debidamente autorizados, para hacer la inscripción en este Excelentísimo Ayuntamiento (Negociado Estadística), en el censo correspondiente.

La falta de cumplimiento de la obligación antes mencionada de hacer la referida inscripción en las listas del censo o cometer falsedades al hacerlo, originará la requisa del vehículo o ganado, si hubiere lugar a ella, sin derecho a indemnización alguna, y en primer término que los otros. Además serán castigados con multas de veinticinco a quinientas pesetas, multas que serán dobladas en caso de reincidencia; todo ello de acuerdo con lo que preceptúa el artículo 75 del mencionado Reglamento.

Lo que se publica para general conocimiento y exacto cumplimiento.

Jerez de la Frontera 3 de noviembre de 1947. — El alcalde, Miguel Primo de Rivera, marqués de Estella.

—:o:—

BOLETIN METEOROLOGICO

Temperatura máxima	24,2
Idem mínima	13,2
Idem media	18'7
Idem máxima al sol	28,4
Idem a 00,10 milímetros sobre el suelo	10,8
Presión barométrica media	759,6
Evaporación en milímetros	1,6
Lluvia en el día de ayer	0,0
Idem desde el 1 de septiembre	135,5
Idem en el mismo periodo del año anterior	71,4

ORGANIZACION NACIONAL DE CIEGOS

Delegación Comarcal

Número premiado ayer: 411.

—:o:—

FARMACIAS DE GUARDIA

Bonald, Angel Mayo, 12.
Novo, Cardenal Herrero, 21.
López, Plaza Domecq, 51.

Don Javier Alvarez Osorio, nombrado notario de Ecija

Madrid, 10. — El «Boletín Oficial del Estado» publica una orden por la que se nombra notario de Ecija a don Javier Alvarez Osorio y Fernández Palacios, que actualmente desempeña el cargo en Jerez de la Frontera. — Logos.

Vida religiosa

Santo del día.— San Martín, obispo.

Jubileo Circular. — RR. Madre de Dios.

Mañana: En San Juan de Letrán.

CULTOS DEL MES DE ANIMAS

En San Miguel.—A las siete de la tarde. Por la mañana, a las ocho y media, misa solemne con responso.

En San Dionisio.—En sufragio de los cofrades fellecidos de la Hermandad de Nuestra Señora del Mayor Dolor. A las siete y media de la tarde. Misa rezada a las ocho y media.

En las Angustias.—En sufragio de los cofrades fallecidos de la Hermandad de Nuestra Señora de las Angustias. A las siete de la tarde, con plática por el beneficiado de la Colegiata, don Juan Torres Silva.

En la Merced.—A las siete y media de la tarde, predicando un padre de la Comunidad.

Misas a las horas de costumbre.

En Santo Domingo.—A las siete de la tarde, con sermón por el reverendo padre fray Tomás Lombardero, O. P. Misa cantada a las nueve.

En San Marcos.—A las siete de la tarde, con sermón por el señor cura.

En San Lucas.— A las ocho de la noche.

En el Carmen.—A las siete y media de la tarde, con sermón por el reverendo padre fray Leandro Perea Silvestre, C. C., de la Comunidad de Osuna.

En los Desamparados. — En sufragio de los cofrades fallecidos de la Hermandad del Santísimo Cristo de la Coronación de Espinas.

A las ocho de la noche, terminando con solemne responso.

PERMANENTES AL ACEITE

RIZOS GORDOS
PERMANENTES EN FRIO
TINTES

PAULINO. Alvar Núñez, 2. Tlf. 2271

El Dr. Paz Varela

reanuda su consulta de enfermedades del estómago.

FRANCOS, 33. TELEFONO 1097

Llega a Jerez una Misión militar argentina

—:o:—

Comisionados por el Gobierno de su país para estudiar la organización de los servicios de Cría Caballar en España, llegaron ayer a Jerez, después de haber asistido al Congreso Veterinario de Zootecnia celebrado en Madrid, el jefe de Veterinaria Militar del Ejército argentino, teniente coronel don Oswaldo A. Eskell; comandante, don Luis Angel Demichelis y capitán, don Angel Francisco Santagostino, y respectivas esposas.

En nombre del Ministerio del Ejército español les acompaña el teniente coronel de Veterinaria, don Francisco López Cobo.

Los expedicionarios visitaron ayer el Centro de Selección y Reproductores, acompañados del comandante militar de la plaza, coronel de Caballería, don Luis de Agar y Carlés; teniente coronel jefe del Depósito de Caballos Sementales, señor marqués de Casa-Arizón; comandante de Caballería, don Juan Arizón Mejías y otros jefes y oficiales del Arma.

En el día de hoy se proponen visitar los demás Centros de Cría Caballar.

2.º Depósito de Sementales

—:o:—

ANUNCIO

Debiendo procederse a la venta en pública subasta de un caballo de desecho de este Depósito, se convoca a las personas que deseen interesarse en dicho acto que tendrá lugar el día 17 del mes actual, a las doce horas de la mañana, en los soportales del Cuartelillo de la Plaza de los Reyes Católicos de esta ciudad, siendo de cuenta del adjudicatario el importe de este anuncio.

Jerez de la Frontera, 8 de noviembre de 1947.—El comandante mayor, Francisco del Río.—Visto bueno. El teniente coronel, primer jefe, Salvador de Arizón.

PORTE CAMION

Se necesita utilizar camión Cadiz = Jerez aprovechando viaje vuelta, para transportar bobinas papel, de peso 3.300 kilogramos.

Razón: Este periódico.

†

Hoy martes, a las 5'30 de la tarde, será conducido al Cementerio de Nuestra Señora de la Merced, el cadáver del señor

D. José Galisteo Zambrano

Esposo que fué de
D.ª Rosa Pajuelo Rosado
Que falleció ayer, después de recibir los S. S.
R. I. P. A.

Su viuda, hijos, hermanos, hermanos políticos, sobrinos, sobrinos políticos, tíos y demás familia RUEGAN la asistencia al funeral, a las 5, en San Miguel, y seguidamente a la conducción del cadáver.

Vivía: Empedrada, 15.
Suplican: don Francisco y don Manuel Galisteo.

(0)

(Agencia NTRA. SEÑORA DE LA MERCED, CALVO SOTELO, 3 y 5)

Mirador jerezano

—:o:—

Correo del lunes

VARIOS LECTORES ASIDUOS

Correspondo a vuestra carta, manifestándoos que la poesía incluída en el Mirador «Tristeza de Difuntos», lleva por título «Vivir y Morir», y es del poeta Luis Martínez Kleiser.

Quedan satisfechos sus deseos.

J. L. J.

Reciba, como suya, la contestación que doy a los anteriores.

Su autor, como ve, no es Eduardo Marquina.

Y si tanto lo desea, le transcribo aquí la última poesía de don Eduardo, que dedicó en Bogotá, antes de su muerte, a una artista española que recitó magistralmente una composición suya en un certamen literario celebrado durante su estancia en Caracas.

Hela aquí:

«La luna de pergamino
que escuchamos tañer
colgó de los cielos de España
el jardín de Santa Fe.
La voz de España en tus labios
sabía a nardo y clavel.
La vega de Andalucía
te iba alfombrando los pies.
Mientras se escriban romances
y los diga una mujer,
y los diga con tu voz,
y los llene de tu bien,
¡ni el verso puede morir
ni España dejar de ser!»

JOSE P. C.

Las bases del concurso de carteles para Feria 1948 han sido ya publicadas en este periódico.

El que se lanzó por Feria, en la primavera pasada, no fué en realidad, el que obtuvo el primer premio.

Pero se hizo la rectificación a tiempo y se le concedió a Carlos Gallego dicho galardón.

SEÑORITA ANITA M. L.

¡Vamos, encanto! Quieres que haga un «Mirador» solicitando que en Jerez se instale el «metro».

¿Tú sabes lo que dices, nena?

Solamente Madrid y Barcelona poseen en España el «metro» y no Sevilla como tú me indicas. Por lo que veo no has pasado de El Cuervo para arriba. Te habrás confundido y habrás oído campanas y no sabes dónde.

Sevilla es el nombre de una estación del Metropolitano de Madrid, que está entre Sol y Banco.

Lo que hace falta es que Jerez tenga una buena red de trolebuses y ¡va que chuta!

Adiós, monada.

S.

Dr. J. A. Palomares Cortés

OCULISTA

José Antonio Primo de Rivera, 1[illegible]

LA JORNADA JEREZ al DIA

BUENO EN TODO

Si no fuera porque los días irremisiblemente menguan, por que las novenas de ánimas congregan a los fieles y la zambomba ya hizo su aparición escandalosa y un tanto anticipada, tendríamos ciertamente perdida la idea de la estación en que vivimos, creyéndonos más en primavera que en este otoño espléndido de sol, temperatura y diafanidad de cielo que venimos disfrutando. Pero los hechos característicos apuntados de la paulatina caída de la hoja nos sitúan plenamente en este magnífico veranillo que San Martín, el caritativo partidor de su capa, cuya fiesta hoy celebra la Iglesia, con generosidad nos ha deparado, tal vez en despedida cierta hasta la llegada de los soleados días de enero, en su segunda quincena, tan ansiosamente esperados cuando diciembre y los primeros días del año han sido de extrema crudeza

Pero es lo cierto que los braseros andan todavía inactivos y las badilas no han comenzado a distribuir «autógrafos» con lamentables consecuencias para las incitantes pantorrillas de nuestras paisanas que pecan de frioleras.

Es lo cierto que las dos fechas transcurridas, objeto de nuestro comentario, han resultado un par de días magníficos, como para complacer al más exigente en materia de temperatura.

Y es que Jerez es bueno en todo, para todo y para todos, y si alguien creerlo no quiere, venga aquí y véalo por sus propios ojos; que la vida, dentro de sus intrincados laberintos, no puede ser más placentera en esta ciudad que va alcanzando a galope los ciento diez millares de habitantes y donde sólo muy de tarde en tarde se da una «esaborición»

Mucho público acudió el domingo al estadio, donde las «viñas» se sacudieron bien el «abono», triunfando los de acá, dando motivo—siempre hay que fundarse en algo—a la copita bebida en ambiente regocijado.

Ayer lunes llegó a nuestra ciudad una misión castrense de ese país suramericano que sabe de sus deberes filiales, y ante el nombre de España se embelesa y arroba prorrumpiendo en la férvida exclamación de ¡Madre patria!

Y en su defensa sale, doquiera es ultrajada con agravante de ausencia, demostrándose en ello orgullosa de ser portaestandarte fiel de Hispanidad.

Noticia triste es nuestro apartado final: ilustre figura del arte plástico español ha pasado a mejor vida; también en Jerez deja su recuerdo en ese monumento de la Plaza del Arenal y en aquella figura también ecuestre y también guerrera, que exorna el antedespacho de la Alcaldía, obras ambas que perpetúan la memoria de jerezanos, figuras nacionales, íntimamente unidas por un apellido que la historia guarda con cariño y veneración para la posteridad.

Benlliure ha muerto y el sentimiento embargó ayer lunes a todos los españoles al ser divulgada la funesta nueva.

Mtz.

El acto del domingo de CADIZ

(Viene de primera página)

rá uso de la palabra el marqués de Villapesadilla, como secretario general de la Junta Provincial de Ordenación Económico-Social.

El señor Carranza y Gómez empieza su exposición, que dura exactamente hora y media:

«El señor Gobernador ha tenido el acierto de querer celebrar el primer cumpleaños de su mando con la celebración del acto de presentación al Pleno del Dictamen General de la Planificación Económica Provincial.

No ha podido escoger mejor marco ni más apropiada asistencia. Esta casa, viejo solar en el que se reune tradicionalmente la Industria y el Comercio gaditano y una tan selecta representación de cuanto vale y significa en la vida de la provincia.

Me corresponde, por imperativo de mi cargo la presentación del Dictamen. Su extensión os libra de su prolija lectura y sólo debo presentaros un ligero resumen del mismo, del que deduciremos útiles consecuencias.

La Planificación de la Economía española desarrollada por provincias—su divisor natural—para ser agrupadas formando el Plan Nacional, permitirá al Gobierno conocer y desarrollar sus ambiciones, en las que se refleja las de cada pueblo y cada aldea, siendo esta obra necesaria hoy y en ejecución en todos los países acuciados por la angustiosa situación del momento que les obliga a renovar, a marchas forzadas, sus utillajes, para obtener su máximo rendimiento en la producción de todo orden. Si ello sucede en Estados de economía completa y que todavía disponen para su complemento de cierta abundancia de reservas oro, esta necesidad de renovación y de mayor trabajo es apremiante en países como el nuestro, en el que es incompleta, que fué expoliado de su oro y en el que un atraso de siglos, por políticas cicateras, sitúa el problema con los graves caracteres de todos conocidos.

En la ejecución de estos Planes, administrados con serena justicia, está, sin duda, el remedio del mal, ya que no existe mayor riqueza que la que se obtiene en la transformación por el trabajo humano de la riqueza natural puesta a su servicio y tanto mayor será pues, su rendimiento cuanto mayor y más perfectos sean los medios de que disponga el hombre para la mejor utilización de lo que la naturaleza le concede.

Ejemplos claros de ello existen en el mundo. Norteamérica, país de extraordinaria disponibilidad de carbón, agua y petróleo, pone al servicio de sus habitantes, en cantidades casi ilimitadas—35.000 H. P. por individuo-año—, su transformación en «energía» cuando un habitante de la provincia gaditana apenas dispone de 2.500... y ello hace que allí se multiplique de tal modo el rendmiento humano, que obtiene cómodamente los resultados fabulosos que acaba de demostrar en estos últimos años. Por contra Italia, país pobre en disponibilidades naturales pero rico en cantidad y calidad en el otro factor, que es el del trabajo, suple con el sudor de sus hijos aquella falta y compensa su pobreza obteniendo también rendimientos alentadores que le permitirán salir de su actual caos.

En España no es nuevo el sistema de estas Planificaciones. Conocimos en nuestra juventud cómo la Mancomunidad Catalana formó la de su Región valiéndose de la Técnica a efectos útiles de aquella política y a disponer de ese Plan seguido después con fe por todas las que sucedieron, es a lo que debe en buena parte su actual desarrollo. Igual pasa en Vasconia, donde no hacen ya falta estudios ni Planificaciones: todo está hecho o en camino de realización. Examinemos nosotros en cambio nuestro problema. Todo por hacer, y lo que es peor, sin ni siquiera programa.

Hemos tenido, pues, que empezar «a priori» por la división de nuestro estudio en doce Ponencias diferentes, división efectuada atendiendo a los caracteres especiales de nuestra provincia, que son:

I Ordenación urbana.
II Abastecimiento de aguas.
III Comunicaciones, aeropuertos y acercamiento de Cádiz al territorio interior.
IV. Ordenación agraria, forestal y ganadera.
V Pantanos, obras hidráulicas y riegos.
VI. Desecación de marismas.
VII. Ordenación industrial.
VIII. Ordenación industrial.
IX Intereses portuarios y pesqueros.
X Zona franca de Cádiz.
XI. Ordenación cultural.
XII. Ordenación social.

A continuación, el secretario general de la Junta Provincial de Ordenación Económico Social ofrece un estudio detallado y completo, con abundancia de cifras de todas y cada una de las expresadas ponencias, trabajo minucioso y valioso que comprende numerosos folios y del que por la Prensa diaria conocen ya nuestros lectores sus principales detalles.

La concurrencia escucha con religioso silencio, poniendo la máxima atención en la exposición del señor Carranza, comprendiendo que tan meritísimo estudio tiene un valor incalculable, ya que la ejecución completa del plan con tan patriótico entusiasmo redactado, supone la realización absoluta y total de las aspiraciones de la provincia gaditana.

De los datos de referencia podemos prescindir aquí, ya que no son desconocidos de los lectores de este periódico, pero no queremos dejar de transcribir íntegro el precioso resumen que del mencionado trabajo hizo el marqués de Villapesadilla.

Y he aquí tal resumen:

El desarrollo de esta Planificación no ha sido—ni ha podido ser—tarea sencilla, puesto que se ha tenido que partir de lo inexistente. La recopilación de los datos necesarios al mejor estudio a cada problema para llegar, en fin, a poder formar el anteproyecto general que antecede, ha sido obra lenta y fatigosa, muy incompleta e imperfecta en relación con la ambición puesta en la tarea consciente de su alta trascendencia. No debe, pues, darse a este trabajo otro alcance que el de bosquejo o ensayo que pueda servir de punto de partida para ulteriores y más minuciosos estudios; pero, es indudable que para ellos servirá de práctica, orientación y obra de consejo.

Ha permitido, sin embargo, que conozcamos la realidad de la vida de nuestra provincia en los diferentes aspectos, muy retardada en el sentir del alienta las mayorías de las provincias españolas; ha hecho que, asomándonos a la intrincada maraña que presentan la mayor parte de sus problemas, todavía en embrión, hayamos tenido ocasión de estudiarlos y conocerlos en todo su detalle, y con asombro y alegría saber las enormes posibilidades que presenta la provincia de Cádiz para su eficiente transformación, que será de efectos utilísimos, a lo que se persigue en la Planificación Económico Social Española.

Una provincia con vieja historia llena de ricos episodios, que ansía salir de su actual marasmo para unirse al concierto de sus hermanas muy adelantadas y ver cómo se transforma su precaria red varia en caminos, ferrocarriles y puertos, servicios urbanos y sanitarios, en vías y servicios perfectamente utillados; sus extensas zonas de pobres cultivos, de secano en feraces de regadío con su variada gama de aprovechamientos industriales; ampliación y modernización de su industria pesada en toda su sin par bahía; perfeccionamiento de su riqueza pesquera, puesta en marcha de la Zona Franca del Sur de España, ubicada en ella; y en el orden social también el indispensable mejoramiento de las condiciones de vida, hoy mezquina, de la gran masa de sus estamentos, y su elevación cultural, elemental y profesional, que la ejecución del Plan puesto traerá «per sé» como lógica consecuencia.

Se ha huído, sin embargo, de incluir todo aquello que pudiera parecer utópico o simplemente desproporcionado en su utilidad con la necesidad de inversión, como asimismo alejarnos de lo autárquico contra la naturaleza si bien aspirando—y es humana tal ambición—a obtener la máxima independencia en la Economía Provincial en todo lo lógico y, por tanto, hacedero. Lo mismo que la Economía de un Estado en déficit permanente de producción es absorbida por la de otros países más productores, así acabaría también sucediéndole a la nuestra por las de aquellas provincias más aventajadas de persistir el actual atraso en su cultura, comunicaciones, medios de producción, falta de energía eléctrica propia y hasta de los menores elementos que la vida moderna exige, lo que colocaría a sus habitantes en nivel de vida considerablemente inferior.

Dentro del Plan no sólo propugnamos por el establecimiento de nuevas fuentes de vida, sino que dedicamos la máxima atención al cuido de las riquezas tradicionales existentes que poseemos y cuyo perfeccionamiento se considera obtenible con escaso esfuerzo. Son exponente de ello la magnífica Riqueza Vitivinícola, la Pesquera, la de Construcción Naval, ejemplos y orgullo del trabajo perfeccionado de sus habitantes. Cuadros y cifras que se barajan tan ampliamente, constituyen demostración palpable de su importancia y se indican soluciones simples, tendentes a la obtención de sus máximos rendimientos.

Hemos procurado valorar la Riqueza Provincial: Agraria, Forestal y Ganadera, Vitivinícola, Industrial, Pesquera Conservera y Urbana, y aún tomando como base de cálculo cifras extremadamente prudentes, vemos sobrepasa su valor de los diez millones de pesetas. El plan completo de su transformación económico social se cifra en cuatro mil cuatrocientos treinta y cinco millones doscientas cuarenta mil setecientas doce, con noventa y dos pesetas, programa que se propone desarrollar en cuatro quinquenios. En cada problema tiene que ser diversa la entidad inversora: el Estado en su mayor parte pero también, en no escasa participación, otros organismos parestatales, la Diputación, los Municipios y la economía de los particulares; por ello dejamos sin precisar la participación que a cada uno corresponde, siendo en su desarrollo en cada caso cuando ésta deberá fijarse.

Somos opuestos a creer que todos los bienes tienen que venir del Poder Central: ejemplos numerosos existen en las regiones más adelantadas del Norte que demuestran que el Estado acude más solícito en auxilio complementario y de aquellos que con mayor preparación piden su concurso, considerando lógicamente que es en ellos más útil el empleo de su esfuerzo.

Constituye grave dificultar la separación y alejamiento que existe entre las dos ciudades pilares de su estructuración Cádiz, capital administrativa, cultural y artística, centro del movimiento comercial y pesquero que le presta la sin par situación de su puerto; y Jerez, nervio económico de su gran riqueza vitivinícola, agraria y ganadera. Quizá, esa total separación de sus problemas sea el origen de su aparente disociación, causa de que no sumándose sus potenciales, los resultados evolutivos no hayan sido hasta ahora los que corresponden a una Provincia que manifiestamente acusa tan grandes posibilidades.

De todo este programa es lógico entresacar aquellos problemas cuya ejecución, por su mayor importancia y más rápido efecto evolutivo, deban ser considerados como «primordiales». A nuestro juicio, son estos:

A) ZONA FRANCA

Cuya puesta en servicio inmediato no exige de momento por parte del Estado inversión alguna y sí sólo algunas aclaraciones a su especial régimen legislativo para que la misma, que ya dispone de amplia zona en construcción con sus propios recursos, pueda de momento utilizar para sus servicios el Puerto Comercial de Cádiz, con las debidas garantías fiscales, convirtiendo en Zona Franca el actual Depósito Franco, en sus muelles y almacenes.

La utilidad que la rápida puesta en explotación de la misma, será valiosa prueba y conocimiento para su ulterior desarrollo y también para el Estado en relación con el programa general a seguir en las otras dos Zonas Francas españolas, todavía también sin explotar.

B) ABASTECIMIENTO DE AGUAS DE LA RIBERA GADITANA

Magna obra de un coste de trescientos millones de pesetas, que permitirá resolver el problema del suministro de aguas a toda la rica Zona Occidental de la provincia poblada con 350.000 habitantes y desabastecida totalmente de este servicio a causa de estar agotadas las posibilidades de captación de aguas subterráneas, dada su constitución geológica y tener que acudir al embalse de aguas superficiales mediante la retención en la angostura de «Los Hurones», en el río Majaceite, según proyecto aprobado.

Constituye la primera parte de este Plan la construcción de la nueva tubería desde los Depósitos Reguladores en la sierra de San Cristóbal hasta Cádiz, obra de un coste de alrededor de 30.000.000 de pesetas, y que permitirá aprovechar el máximo de las aguas subterráneas que dan los actuales manantiales y que asciende a 22.000 metros cúbicos diarios.

C) TERMINACION DEL PLAN DE OBRAS DEL PANTANO DEL GUADALCACIN.

Vieja obra todavía no terminada y que necesita ser ampliada por recrecimiento del Pantano, construcción de embalse lateral en la Laguna de Medina, completar la red de canales y obras accesorias por un valor total de 59.686.012,87 pesetas, lo que permitira poner en riego 11.800 hectáreas en lugar de las 4.500 hectáreas que hoy se riegan.

La iniciativa privada y en su ausencia el Instituto Nacional de Colonización efectuará rápidamente la transformación agrícola necesaria.

D) PANTANO DE BORNOS.

La obra de mayor importancia evolutiva social, dado que con ella se convertirán en regables 15.500 hectáreas en buena parte de feraces tierras, constituyendo, además, fuente de producción hidroeléctrica de más de 22.000.000 Kvvh. en una provincia carente de esta producción de energía y muy deficitaria de la que recibe de las vecinas.

Se calcula el importe de esta obra en 255.000.000 de pesetas.

E) TERMINACION DE FERROCARRIL DE JEREZ A ALMARGEN.

Que pondrá en explotación las riquezas de toda la parte central de la Provincia, hoy carente de comunicaciones, uniendo de E. a O. los dos únicos ferrocarriles que la atraviesan de norte a Sur.

Tiene la línea 123 kilómetros de largo, encontrándose terminada casi toda su obra de infraestructura que de seguir abandonada se destruirá rápidamente, resultando estéril la fuerte cantidad invertida.

Se cifra su terminación en ciento sesenta y cuatro millones, setecientas mil pesetas.

F) PUERTO DE BARBATE.

Pequeña aldea que de menos de mil vecinos ha pasado a ser hoy población de más de 11.000 habitantes y centro pesquero conservero de verdadera importancia, dado que su cifra de captura pasa de 27.000.000 de pesetas, lógica compensación a los esfuerzos de todo orden que está efectuando este pueblo adscrito como aldea a Vejer de la Frontera hasta 1938 en que adquirió su administración propia.

El coste de este puerto está calculado en 46.700.000 pesetas.

Otra obra, también de gran utilidad para conseguir multitud de efectos beneficiosos, será el acercamiento de Cádiz al territorio nacional, mediante la construcción de Puente con tramo giratorio de mil doscientos cincuenta metros de largo que une a Puntales con Matagorda—trozo más corto entre los dos lados de la Bahía—y que evitará a toda clase de tráfico un rodeo de 20 kilómetros. El coste de este Puente es de 50.000.000 de pesetas y en una primera época y en tanto se estudia con mayor detalle el mejor modo de su construcción y la verdadera densidad de su tráfico, se propone el establecimiento de un «ferryboat» que puede explotar entidad particular y para lo que sólo se necesita la habilitación de un pequeño muelle en el lado Sur de la Bahía, dado que en el lado Norte se dispone ya de Muelle y vía de acceso.

Estos seis problemas, a los que damos carácter de «primordiales» y cuyo detalle se encuentra contenido en los respectivos dictámenes, corresponde, por las razones aducidas, ser ejecutados con carácter preferentísimo.

Con esto damos fin al trabajo que nos fué encomendado. Ha sido para esta Secretaría General tarea agradable, ya que sólo ha tenido que recopilar ordenándolos los diferentes dictámenes fruto de las concepciones de la técnica oficial y particular que trabaja con entusiasmo y fe en las diferentes actividades de todo orden que se desarrollan en nuestra Provincia; técnica que ha puesto a contribución de modo bien generoso su perfecta capacitación y a la que se debe de modo exclusivo cuanto de utilidad encierre esta Planificación. Sean mis últimas palabras las de expresión del agradecimiento que les debe la Provincia, y del mío más sincero.—El Secretario General, José León de Carranza.

El final de la brillante exposición es recibido con cariñosos y largos aplausos al Secretario General de la Junta Provincial de Ordenación Económico Social.

El interesante discurso del Gobernador Civil.

Finalizada la lectura del plan provincial económico social, se dispone a hablar el Excelentísimo señor Gobernador Civil y Jefe Provincial del Movimiento, don Carlos María Rodríguez de Valcárcel, que recibe de la concurrencia, como expresión viva y efusiva de su gratitud y de su admiración una salva de cariñosísimos y fervorosos aplausos que quieren hacerse interminables y que el propio orador corta iniciando sus palabras.

DISCURSO DEL SEÑOR GOBERNADOR CIVIL

Las palabras documentadísimas y certeras con que el señor Secretario General de la Junta Provincial de Ordenación Económico Social de Cádiz, ha expuesto los trabajos realizados desde el 12 de febrero pasado por dicha Asamblea en la confección de un ambicioso programa de necesidades perentorias para elevar el nivel social y económico de los gaditanos, me relevarían de molestar vuestra atención insistiendo en los mismos conceptos que él ha desarrollado magníficamente, demostrando con sus palabras no sólo un perfecto conocimiento de esta provincia, sino también poniendo de relieve el inagotable caudal de amor y de fe que por ley de herencia profesa a cuanto con Cádiz se relaciona.

Pero faltaría yo a un elemental deber de cortesía, si no comenzara por agradecer sus servicios y los de la Junta Provincial, que bajo mi dirección ha trabajado tan intensa como fecundamente en los meses transcurridos desde su constitución, y no expresará a todos los aquí presentes el sincero agradecimiento que se debe a quienes abandonando sus quehaceres, no han vacilado en converger desde los más apartados pueblos de la provincia para asistir a este acto, llenos de esperanzadas ilusiones. Mi gratitud también a la Junta Directiva de este Centro por su amable cesión de estos locales.

Hace hoy justamente un año que al tomar posesión del Gobierno Civil de la provincia me propuse corresponder a la confianza con que S. E. el Jefe del Estado honraba mi juventud y quise poner a contribución mis dotes y afanes en beneficio de la provincia, haciendo buena aquella afirmación según la cual todo amor presupone conocimiento: porque nada digno puede ser amado si antes no se conoce hasta en sus entresijos.

Robando muchas horas al descanso y en compañía de los directos colaboradores del Gobierno Civil, he recorrido todos los pueblos y aldeas de la provincia para conocer sus problemas, para estudiar sus necesidades, para llevar el aliento y el estímulo a las Autoridades locales que, en ocasiones, encontré huérfanas de todo calor por parte de quienes más obligados estaban a dárselo sin tasa: me puse en contacto con todas las clases sociales, desde las más altas a las más modestas, para estudiar aquellas cuestiones de carácter espiritual, social económico que más importa resolver en una sociedad moderna. Y así, por el conocimieno directo y sin intermediarios, al cabo de este primer año de gestión, he llegado a amar profundamente a la provincia de mi mando, inexcusable meta a la que ha de arribar cualquier gobernante que se proponga algo más que disfrutar de las escasas ventajas del mando.

Creo pues, hallarme en condiciones para enjuiciar lo que la planificación elaborada con tanto cuidado en estos meses atrás, debe suponer para el inmediato futuro de la provincia.

Es indisputable que los esfuerzos hechos por el Estado a través de una sabia legislación en vías de perfeccionamiento, necesitan de una obra toda vía más intensa, de reajuste económico y social que aumente el nivel de vida y la capacidad adquisitiva de los sectores menos dotados, extirpe las causas permanentes del paro obrero que periódicamente pesa sobre determinadas comarcas y armonice los complejísimos problemas que tiene planteados nuestra Patria, y que han sido considerados como de apremiante resolución en la búsqueda y explotación de nuevas fuentes de riqueza, en la consecución de importantísimas materias primas, en la liberación de tutelas técnicas e industriales extranjeras, en el racional rendimiento de nuestro suelo, en la puesta en práctica, en fin, de una planificación ambiciosa e inteligente que justifique cumplidamente ante las generaciones venideras el raudal de sangre y la montaña de esfuerzos a que equivalieron los tres años de la más atroz guerra civil que haya padecido España, y los seis que llevamos de práctico aislamiento con el exterior, por culpa de estas monstruosas aberraciones políticas que padece el mundo, y que ponen una engañosa venda sobre los ojos de los más celebrados estadistas.

Por ello, apenas pasados noventa días de mi toma de posesión, convoqué en sesión plenaria a esta Junta de Ordenación Económico Social, todos cuyos miembros han puesto a contribución su inteligencia y su trabajo para terminar brillantemente lo que en aquella ocasión parecía a muchos tarea inacabable y punto menos que quimérica.

Dos clases de problemas se nos han presentado en esta ordenación: los de

(Pasa a la cuarta página)

¿Podría Vd. adivinar cuál es El misterio del automóvil?

Pida AURORA y beberá manzanilla

(Viene de la página tercera)

la capital de la provincia y de algunos otros grandes núcleos de población que por más próximos a las anteriores se encontraban en buena parte atendidos, aunque no totalmente satisfechos; y los que ofrecen los precios y aldeas que hasta hoy han escapado en una mayor proporción—no por tal menos indisculpable— a la atención de las autoridades o han superado sus posibilidades de actuación. Tampoco los problemas han sido los mismos en aquellos términos municipales en que la propiedad está muy dividida que en aquellos otros en que por radicar la propiedad rural en pocas manos, presenta problemas pavorosos ocasionados por el paro agrícola, los monocultivos o el abandono social y que han exigido establecer en nuestros estudios las previsiones necesarias para la total extinción de tal plaga social y el asentamiento de numerosos colonos a los cuales se pretende asegurar una unidad amplia de cultivo, corrigiendo los abusos que en orden a la distribución equitativa de la tierra pudiera existir.

Por cuanto respecta a las ciudades y pueblos de la provincia, hemos estudiado problemas comunes a la mayoría, tales como:

Traída de agua, es decir, la necesidad perentoria de asegurar en todos los núcleos urbanos, agua potable para su población y para sus industrias, cuestión que, ya mancomunándose varios pueblos, para traídas de agua de mayor envergadura, como la que en días atrás ha sido aprobada gracias a la munificencia del Caudillo y a la amplia generosidad del señor Ministro de Obras Públicas, y que beneficiará muy en primer término a la capital de la provincia, a la Base Naval de San Fernando y a varios importantes núcleos urbanos ribereños de la bahía.

Urbanización, es decir, la necesidad de que todas las ciudades y pueblos tengan, en los momentos presentes unos programas de urbanización y de embellecimiento exponentes de su cultura y de importante efecto para evitar el éxodo del campo sobre la capital.

Viviendas, esto es, la necesidad indispensable de satisfacer con la máxima urgencia todas las demandas naturales de la vivienda que en nuestra provincia, son sencillamente enormes.

Hospitales, preventorios, clínicas, maternologías y cuantas obras de tipo análogo requiera la elevación sanitaria de la provincia.

Comunicaciones, fáciles y económicas tanto dentro de las poblaciones especialmente en sus barrios alejados, cuanto de los pueblos entre sí y con la capital y núcleos urbanos más importantes.

Mercados, instalaciones y servicios públicos de todo orden, en proporción

El domingo se dió a conocer en Cádiz el plan Provincial de Ordenación Económico Social

con los medios de cada núcleo de población y a desarrollar en el tiempo que los medios presupuestarios municipales y los auxilios estatales lo permitan.

La solución de este manejo de problemas comunes a la gran mayoría de los pueblos de la provincia, tendrá por efecto inmediato la absorción de esa mano de obra perteneciente al sector de la construcción que sufre periódicamente las sacudidas que le imprimen las crisis y coyunturas de la iniciativa privada y que requieren la existencia de unos programas y la redacción de los consiguientes proyectos para ser desarrollados en aquellas etapas de las crisis de dicha iniciativa con los extremos y medidas que el Estado habilite a tales efectos.

Esto, por lo que concierne a los núcleos urbanos; pero si al campo nos referimos el problema tiene mucha más envergadura, pues se hace necesario ordenar la obra en marcha pero dispersa y establece planes generales y amplios de ordenación económica social que logren en el menor tiempo posible divididos en las etapas que se fijen y que rigurosamente hayan de cumplirse, resolver de una manera definitiva las cuestiones relativas a la ordenación de pueblos, a la dotación de servicios, a la colonización de nuevos regadíos, a la distribución de tierras y parcelación de fincas a los labradores con capacidad para regirlas a la creación de huertos familiares para arrendatarios de secano y braceros a la constitución de nuevos pueblos en las zonas despobladas, a la realización de los planes de repoblación forestal que absorban los brazos de los agricultores en las épocas periódicas en que las faenas del campo no los emplean; en dicha ordenación se hace menester también, sujetar el ritmo de las grandes obras públicas a las dos condiciones principales que han de tener: la de realizar en el plazo fijado y la de absorber la mano de obra disponible intensificando los trabajos en las épocas de mayor paro en el campo.

Para realizar esta ordenación rural poseemos ya los medios legales apropiados es decir, disposiciones de carácter eminentemente social que permiten unas de la expropiación por utilidad pública en zonas declaradas de interés nacional de fincas y terrenos otras que hacen obligatoria la intensificación de siembras y cultivos; tenemos el Instituto Nacional de Colonización con capacidad económica y jurídica para enfrentarse con tales problemas y que puede comprar fincas, parcelarlas, construir pueblos pequeños, regadíos, multiplicar y distribuir huertos familiares, y en conjunto llevar a cabo todas las medidas que requiere una colonización, obra magna que por lo que se refiere a lo ya realizado en esta provincia, admira a quienes la conocen y permite vislumbrar enormes posibilidades para aumentar la riqueza de nuestro suelo y llevar la tranquilidad social a importantes masas de labriegos: tenemos también el Instituto Nacional de la Vivienda, organismo que en los pocos años que lleva de vida ha acreditado su capacidad en toda la nación para la construcción de nuevos pueblos y caseríos que hagan factible la puesta en producción de las zonas hoy alejadas de los poblados: tenemos el Patrimonio Forestal dotado de medios abundantes y con una capacidad de repoblación muy superior a la de los brazos disponibles en las distintas provincias, con la peculiaridad de que las épocas de la intensificación de sus trabajos coinciden con aquellas en que la mano de obra rural está casi parada. La ley de Pequeños Regadíos nasta ahora muy poco empleada por la Diputación Provincial, Ayuntamientos, Sindicatos y Hermandades, me ofrece la posibilidad de realizar muchas obras de este orden, con solo el sacrificio para los organismos interesados del 10 por 100 de su importe: tenemos el Instituto Nacional de Industria que constituyendo o estimulando a la iniciativa privada puede crear o cooperar al establecimiento de industrias y la explotación de nuevas fuentes de trabajo y de transformación de productos en aquellos lugares en que son necesario y a los que la empresa particular no puede llegar; finalmente dispone mos también del Plan General de Obras Hidráulicas que recientemente ha incluído en su seno construcciones importantísimas, para la realización de muchos problemas agrícolas y sociales de esta provincia y que proporcionará muchas hectáreas de nuevos regadíos capaces de absorber núcleos de población muy elevados.

Por lo que a Cádiz respecta ¿se le ha sacado todo el partido posible a estos organismos y medios que el Estado ha creado y perfeccionado para la solución rápida y equitativa de los problemas planteados? Rotundamente podemos contestar que no; y es por ello que se acusa la necesidad de una más perfecta coordinación para que tantos esfuerzos alcancen toda eficacia con la premisa fundamental de que los organismos provinciales y locales, sacudiendo seculares perezas colaboren como directos interesados, mucho más intensamente de lo que lo han hecho hasta hoy en la formación de sus planes de necesidades y en la ordenación y confección de sus programas.

Algo análogo a lo expresado para la agricultura podría decirse para otros aspectos fundamentales de la vida provincial, tales como la pesca, la industria, la anseñanza, la explotación del potencia hidroeléctrico de nuestras serranías, el perfeccionamiento y ampliación de nuestras vías de comunicación —carreteras, ferrocarriles, puertos y aeródromos comerciales—el aprovechamiento del subsuelo y la modernización de las industrias salineras de terrenos hoy baldíos, sin contar con aquellas otras cuestiones de carácter vital para la capital de la provincia, cuales son su Zona Franca de la que tan importantes beneficios se derivarán para la la provincia toda y para la economía nacional—el acercamiento de Cádiz al territorio peninsular, las mejoras urgentes de su puerto—única razón casi, de la existencia de Cadiz— etc etc.

Las cifras que en la valoración de los planes que tienden a encauzar y resolver estos problemas, ha tenido que manejar la Junta Provincial, calculadas en pesetas, en toneladas de hierro y de cemento, en kilovatios hora, son de tal entidad, que de su somero examen, se desprende la consecuencia inmediata de que la puesta en práctica de la planificación que hemos estudiado no puede hacerla solamente ese Estado—ubre en el que gustan de soñar los perezosos—se hace preciso galvanizar la iniciativa privada, que cuando en Cádiz ha querido salir a la arena de las grandes ntalizaciones ha logrado resultados que nada tienen que envidiar a las provincias más prósperas de España; he aquí cerca, como ejemplo, ese cinturón de espléndidas factorias navales que circundan la bahía y alla, en Puerto de Santa María, en Sanlúcar, en Chiclana una vitivinicultura sin competencia posible no ya en nuestra Patria, sino fuera de ella.

Y porque el trabajo es la mejor moneda de los pueblos, es menester encauzar el caudal de energías laborales que suponen los seiscientos mil habitantes de la provincia en la tarea dura pero prometedora de dejar a las generaciones venideras un alto ejemplo que imitar.

Por lo que al aspecto social se refiere, ¡cuántas y qué variadas consecuencias se deducen al leer detenidamente las conclusiones a que hemos llegado en la planificación elaborada!...

Asombra y entristece saber el número enorme de niños que carecen de asistencia escolar o que la reciben en condiciones lamentables, por falta de locales y de medios didácticos adecuados: enrojece uno al tener noticia de las condiciones de habitabilidad, verdaderamente infrahumanas en que viven centenares de familias, en la más espantosa promiscuidad y abandono, en barriadas de paja y lata donde no llegan ni el sacerdote, ni el maestro, ni el médico; pueblos enteros expuestos a epidemias por falta de abastecimiento de agua o ausencia de alcantarillado; otros privados de medios de comunicación modernos y eficaces; comarcas, enteras asoladas por el paludismo o la tuberculosis; términos municipales ridículamnte pequeños y miserables junto a otros desproporcionadamente grandes; fincas gigantescas en las que podrían asentarse centenares de familias y que apenas sirven para sufragar el sustento a unos cuantos pastores que, en ocasiones conocen de oídas a sus amos: destaca también una acusada, grave o inocultable falta de solidaridad social entre las clases mejor ecomodades y las miserables, estas clases a quienes yo he visto azotadas por el hambre en el pasado invierno, y a quienes periódicamente visita el fantasma del paro. Y no son estas palabras nuestras las únicas que se alzan para proclamar la necesidad imperiosa de acabar con la falta de unidad entre las clases sociales, sino las de los Pontífices que, una y otra vez fustigan a quienes debiendo no quieren colaborar con la autoridad en el combate contra la miseria, esgrimiendo así el azadón con que cavan su propia fosa y abriendo el portillo por donde, a galope suelto, penetran teorías y hechos que a costa de mucha sangre conseguimos desterrar de nuestro suelo, pero que pacientemente aguardan cualquier oportunidad para volver a la carga. (Muy bien). Aplausos prolongados.

Y con la miseria física hemos de combatir la miseria espiritual dotando a los pueblos y aldeas de las escuelas precisas para desterrar la ignorancia; en este aspecto las Corporaciones municipales cumplen solamente a medias con sus obligaciones en espera de que el «Boletín Oficial del Estado» resuelva el problema, y hacen fata más sacerdotes pues a veces son muchos millares de almas las que dependen de un solo pastor; y se precisa que los pueblos sean gratos a sus habitantes y estén dotados de aquellos mínimos atractivos que de faltar, tanto contribuyen al éxodo hacia las capitales, ruinas hasta la hinchazón.

No quiero cansar más vuestra atención, pues lo principal está dicho. Permitidme simplemente que saque a flote de labios el íntimo orgullo que siento al brindar hoy a los gaditanos esta obra sin precedentes que ha confeccionado la Junta Provincial de Ordenación, trabajo que no sólo es un índice completísimo de la situación presente de la provincia en todos sus aspectos —económico, social, urbano, cultural, agrícola, ganadero, pesquero, industrial y tantos más—sino que es un estudio concienzudo de las posibilidades provinciales y de aquellos problemas que más han de contribuir a elevar el nivel de vida de sus habitantes, dando cima así a las órdenes cursadas por el Jefe del Estado en los primeros días de 1946.

En poder del Gobierno los Planes de las cincuenta provincias españolas serán desarrollados armónica y sistemáticamente de acuerdo con las posibilidades de la Nación y la entidad de los problemas a solucionar, reservando el Estado la colaboración de la iniciativa privada en cuanto sea conveniente y justo.

En el año transcurrido desde el 9 de noviembre de 1946 nos hemos esforzado en inculcar la fe, el entusiasmo, el trabajo, el sentido de responsabilidad y el optimismo para un mañana próximo, combatiendo allí donde se encontraban los vicios y lenidades administrativos, la desidia, la pereza, la incompetencia, la apatía, la inmoralidad o el abuso. He procurado—con la inestimable ayuda de personas honradas y capaces mejorar en lo posible la espinosa y fundamental cuestión de los abastecimientos públicos, hemos renovado la vida municipal de la provincia en casi sus dos terceras partes, hemos afirmado el principio de autoridad, base indispensble de todo buen gobierno, y hemos conseguido adscribir a la política gaditana a un haz de hombres beneméritos, modestos y eficaces, gracias a los cuales nuestra dura tarea se ha hecho más cómoda y sencilla: vaya explícitamente a ellos el reconocimiento por la confianza que me demuestran trabajando en cargos oficiales y aceptando incómodas responsabilidades.

Al Pleno de la Junta, mis gracias más rendidas por haber cumplido hasta la saciedad aquella consigna que en su constitución le dí, y que textualmente fué la de «trabajar sin desmayo en la tarea que se le asigna y que va desde la recopilación de datos estadísticos actuales hasta el estudio meticuloso y detallado de los problemas que hagan que en un mañana no lejano, pueda Cádiz incorporarse al ritmo que ha cobrado otras muchas provincias españolas, sin otro motor que el trabajo, la fe y el tesón de sus habitantes».

Al excelentísimo señor marqués de Villapesadilla, solamente quiero decirle que nuestro rico vocabulario es tanto pobre para encontrar en él las palabras con que expresarle los sentimientos

(Continúa en la quinta página)

La romántica y emocionada vida de un hombre que desafía las burlas para contribuir al progreso de la humanidad

EL DESPERTAR DE UNA CIUDAD

JUEVES, ESTRENO :-: VILLAMARTA

Contra toda clase de dolores,

Caferonal

CONSULTE A SU MEDICO

Hilatura y Tejidos Andaluces, S. A.

(H. Y. T. A. S. A.)

Entidad Concesionaria de la 4.ª Zona de Fomento Sericícola que comprende las provincias de Sevilla, Cádiz, Córdoba, Huelva y Badajoz

PODA DE MORERAS

Ponemos en conocimiento de los señores alcaldes de las localidades comprendidas en nuestra Zona, Organismos Oficiales, y particulares la necesidad de NO efectuar la poda de los árboles de morera HASTA LA PRIMAVERA PROXIMA, en cuya época deberá llevarse a cabo, simultáneamente con la recolección de la hoja que realizarán los criadores de gusanos de seda.

Este aplazamiento no supone perjuicio alguno para el desarrollo normal de las moreras ya que se ha comprobado a través de largos años de experiencia que al efectuarse la poda en la época que recomendamos, brotan con gran vigor nuevas ramas que se desarrollan rápidamente y cubren al árbol de hojas en un plazo muy corto.

Todo aquel que lo desee, puede recurrir a esta Entidad, que cuenta con personal especializado para dirigir las operaciones de poda.

Confiamos en la cooperación de todos, ya que de la conservación y desarrollo normal de las moreras depende el resurgir de la Sericicultura, que devolverá a nuestra Patria una de sus más importantes fuentes de riqueza.

Sevilla, 10 de noviembre de 1947.
LA DIRECCION

(Viene de la cuarta página).

tos que ahora me embargan. Digno continuador de un apellido que a todos evoca tiempos de prosperidad y bienandanza de ilusionados proyectos y de magníficas realidades, creo que mis pobres palabras de gratitud no pueden agregar un ápice a la honda satisfacción de saber él que ha cumplido como bueno la tarea que se le confió.

Es menester que la tragedia que se ha abatido sobre la capital, no reste un punto de celo, que los técnicos y las personas de más relieve social y económico deben aplicar al estudio y resolución de los problemas que plantean las conclusiones elaboradas por la Junta: que por el contrario, la catástrofe de Cádiz sea fuente de nuevas energías y catalizador de nuevas esperanzas. Por eso digo a los Alcaldes aquí presentes: vuestra actividad desde este instante y vuestros afanes de mejora en todos los órdenes al frente de vuestros Ayuntamientos, deben ceñirse a los estudios aquí recopilados, por lo que es preciso que disciplinéis vuestra mentalidad y no descanséis hasta realizar los proyectos que comprende este Plan de ordenación por lo que a cada uno de vuestros pueblos se refiere; para la consecución de esta alta finalidad necesitamos vuestra unidad imprescindible, tanto en sentiros todos ligados al mismo afán, como en tener cada uno la decisión inquebrantable de llegar a la meta, que es nada menos que hacer en un corto lapso de años lo que probablemente, desde hace siglos debiera haberse ejecutado.

Digo también a aquellos que con el esfuerzo de su trabajo o con el de sus padres tienen la fortuna de poseer un caudal fruto de esfuerzos y muchas veces de virtudes y austeridades, que oigáis esta llamada que se os hace para participar a la vanguardia de la realización de estos proyectos, invirtiendo vuestras posibilidades con verdadera alteza de miras, estoy por decir con verdadero riesgo: el dinero como cualquier fuerza no puede ser estático sino dinámico, y en sí no es un fin, sino un medio que ha de cumplir cualquier finalidad menos la de ser improductivo o permanecer a escaso rendimiento por comodidad o por inércia: no podéis, pues, desentenderos de los problemas acuciantes y graves que tenemos ante esto, so pena de sufrir vosotros mismos las consecuencias de faltar a deberes tantas veces invocados por el magisterio de la Iglesia y fundamentales por imperativo patriótico.

A los que vivís de la industria y del comercio, recordad que si Cádiz ha de ser lo que en tiempos fué, emporio de laboriosidad y abundancia, habéis de buscar nuevos cauces y nuevas materias para vuestras empresas, ampliar y mejorar vuestros métodos y sentir como vuestro este Plan que aquí os ofrecemos.

A los trabajadores, pensad que con la realización de este Plan os convertís en la fuerza más ingente y numerosa que ha de contribuir a su puesta en práctica y que supone la supresión absoluta del paro, el aumento de vuestro nivel de vida, la posibilidad de que vuestros hijos dejen de ser peones o braceros para recibir una adecuada formación profesional, y tantas ventajas más que se derivarán de llevar la justicia social por el aumento de la riqueza de la colectividad hasta sus últimas consecuencias.

A la técnica, que tan brillantemente ha colaborado en la redacción de estos proyectos, pido que apasionadamente los convierta en realidades vivas, aprovechando esta gran coyuntura que se le brindará cuando el Estado lleve a

Primer aniversario de la toma de posesión del GOBERNADOR CIVIL

la práctica la total planificación de España.

Ofrezcamos todos a nuestro Caudillo los desvelos y afanes del puñado de hombres que han confeccionado las ponencias que hoy nos honramos en presentar sepa así que la provincia de Cádiz se agrega resueltamente al renacimiento que él ha impuesto en toda la vida nacional y que llevará a buen término sí, además de Dios que bien dice desde lo alto sus empresas, le ayudan aquí abajo los hombres de buena voluntad.

Termino con las mismas palabras con que José Antonio acabara su invocación a los españoles hace catorce años al fundar la Falange:

«Yo creo que está alzada la bandera. Ahora vamos a defenderla alegremente. A los pueblos no los han movido nunca más que los poetas, y ¡ay del que no sepa levantar frente a la poesía que destruye, la poesía que promete!»

¡Arriba España!

El señor R. de Valcárcel fué largamente aplaudido al final de su brillante disertación.

Terminó el acto con unas palabras del almirante jefe de la Base Naval, don Rafael Estrada.

Asistió al acto, junto con la Sección Femenina, la señora doña Carola Ribed, de Valcárcel.

FUE RETRANSMITIDO POR RADIO CADIZ

Este acto del Centro Mercantil fué retransmitido por Radio Cádiz. Se instalaron altavoces en todos los centros falangistas de la ciudad, a fin de que se pudieran seguir sus incidencias y escuchar la conferencia del marqués de Villapesadilla y el discurso del jefe provincial.

EL GOBERNADOR Y LOS ALCALDES SE REUNEN EN UN ALMUERZO. — ENTREGA DE UN BASTON DE MANDO AL SEÑOR R. DE VALCARCEL

El gobernador civil y jefe provincial ofreció un almuerzo en el Hogar «Teresa de Jesús» a los alcaldes y jefes locales de la provincia.

Presidió el señor R. de Valcárcel, acompañado de los alcaldes de Cádiz, señor Sánchez Cossío, y de Jerez, accidental, señor Ojeda; presidente de la Diputación, secretario de Ordenación Económico-Social, subjefe del Movimiento, delegado provincial de Auxilio Social y secretario particular de S. E.

A los postres el alcalde de Barbate hizo entrega al gobernador civil de un magnífico bastón de mando, por conducto del señor Sánchez Cossío, presidente del Excmo. Ayuntamiento de Cádiz.

Nuestro alcalde, tras de agradecer la deferencia de sus colegas, manifestó:

—Jamás este bastón, regalo de los alcaldes de la provincia, se podrá poner en manos más dignas.

Luego hizo entrega del presente al jefe provincial, quien tuvo frases de emocionada gratitud para todos los reunidos.

Al final del almuerzo un grupo de niños del Hogar-Escuela, interpretó un programa de canciones regionales que fué muy celebrado.

Otra pequeña alumna pidió al alcalde de la ciudad que instalase una fuentecita en el centro del jardín; el señor Sánchez Cossío prometió cumplir este simpático deseo.

ACTO DE AFIRMACION, EN EL QUE SE CONCEDIO RECOMPENSAS A LA FALANGE DE CADIZ

Bajo la presidencia del jefe provincial, camarada Valcárcel, se reunieron a la seis de la tarde del domingo, en el mismo Hogar-Escuela «Santa Teresa», las jerarquías, mandos y jefes locales de FET y de las JONS, en un acto de afirmación falangista.

Bajo dosel, sobre el que destacan las banderas de España y del Movimiento, el retrato del Caudillo y un busto de José Antonio, se sitúa la presidencia. Acompaña al jefe provincia el Consejo en pleno.

Preside la Sección Femenina, junto con la camarada Maruja Luque, la señora doña Carola Ribed, de R. de Valcárcel.

El delegado provincial de Educación Popular, don José María García Cernuda, inició este acto, haciendo una vibrante exposición de la jornada en que se celebra el primer aniversario del mandato de un camarada García Cernuda exaltó los catorce años de actividad—lucha y triunfo—falangista, refiriéndose al adelanto de nuestra legislación social sobre otras naciones extranjeras

Terminó su disertación con las mismas palabras finales pronunciadas por la mañana, en el Centro Mercantil e Industrial, por el gobernador civil y jefe provincial.

Seguidamente ocupó la tribuna el señor R. de Valcárcel, siendo recibido por una larga ovación.

Afirma que este es un día de prueba para él y así ha de ser breve en sus alocuciones. Expone sus impresiones íntimas al llegar a Cádiz hace un año, al asumir el mando de la provincia y al ponerse en contacto con la Falange. Afirma que su labor tuvo tres arduos momentos: el referéndum de julio, la catástrofe de agosto y, anteriormente, el Paro Agrícola en la provincia. En todos ellos tuve una esforzada colaboración en la Falange. Así me enorgullece haber recibido, hace pocas horas, las recompensas que propuse al mando.

Se dió lectura a los nombres de los camaradas condecorados y el señor Valcárcel prendió en el brazo de la delegada provincial de la Sección Femenina, Maruja Luque, la Y roja colectiva, del que se dió cuenta en su día en AYER.

El acto finalizó cantándose el «Cara al Sol», dándose por el jefe provincial y gobernador civil los gritos de rigor.

El camarada Valcárcel fué entusiásticamente despedido en la puerta del Hogar Escuela.

SE INAUGURA EL HOGAR DE LA «GUARDIA DE FRANCO», CON ASISTENCIA DEL JEFE PROVINCIAL DEL MOVIMIENTO

A las ocho de la noche del domingo se inauguró el Hogar de la «Guardia de Franco». Se halla instalado en la calle Duque de Tetuán, de modo verdaderamente confortable. Es la segunda casa del falangista, con sus salones de reuniones, de recreo, «bar», etc.

Asistió el jefe provincial, camarada R. de Valcárcel, el lugarteniente de la «Guardia de Franco» don José Jiménez, alcalde accidental señor Pettenghi, presidente accidental de la Diputación señor Del Pino, delegado de Trabajo señor Cazalla, delegado sindical provincial, etc., etc. Allí se habían congregado todos los Mandos de la Falange y numerosísimos afiliados a la «Guardia de Franco».

En la Biblioteca, el lugarteniente pronunció unas frases de salutación y de gratitud al primer falangista de Cádiz.

El señor R. de Valcárcel le contestó con palabras cariñosas, advirtiendo a todos los camaradas: «Este Hogar debéis tratarlo como a vuestra propia casa y considerarlo como escuela de formación falangista».

El jefe provincial, seguido de las autoridades, recorrió las instalaciones, siendo luego obsequiado con una copa de vino de Jerez.

Con este acto se dieron por terminados todos los del día, primer aniversario de la estancia entre nosotros de don Carlos María R. de Valcárcel.

F. FERNANDEZ.

Del fallecimiento de Benlliure

(Viene de primera plana)

tajado con el hábito de San Francisco de Asís.

Uno de los primeros que acudieron a dar el pésame, fué el ministro de Educación Nacional, en nombre del Gobierno. También estuvieron el director general de Bellas Artes, subdirector del Museo del Prado, secretario de la Academia de Bellas Artes de San Fernando y otras muchas personalidades y representaciones.

Desde provincias especialmente de Valencia, se han recibido numerosas manifestaciones de condolencia.

El entierro se efectuará esta tarde, a las cinco. Los restos serán trasladados a Valencia para ser enterrados con los padres del finado.—Logos.

SENTIMIENTO EN VALENCIA

Valencia, 10.—La noticia de la muerte de don Mariano Benlliure, ha producido mucho sentimiento en Valencia, donde contaba con muchas amistades y simpatías.

Las autoridades han expresado el pésame a los familiares.

Ayer mañana, después del homenaje al músico Salvador Ginés, las numerosas bandas de música que participaban en el acto desfilaron por la plaza de Mariano Benlliure interpretando marchas fúnebres en memoria del fallecido escultor.—Logos.

EL ACTO DEL SEPELIO

Madrid, 10. — Esta tarde a las cinco y media se verificó el traslado de los restos mortales del que fué ilustre escultor don Mariano Benlliure, desde su estudio en la calle del General Sanjurjo hasta la estación del Mediodía.

El cadáver del señor Benlliure recibirá mañana sepultura en Valencia.

El ministro de Justicia, don Raimundo Fernández Cuesta, que ostentaba la representación de S. E. el Jefe del Estado, presidió la fúnebre comitiva hasta el Palacio de Bibliotecas y Museos, en la Avenida de Calvo Sotelo, donde se despidió el duelo oficial. También figuraban en la presidencia el marqués de Lozoya, director general de Bellas Artes y el mrqués de Auñón, director de Relaciones Culturales en el Ministerio de Asuntos Exteriores, respectivamente; don Aniceto Marinas, el más viejo de los escultores españoles, muerto Benlliure; el presidente de la Diputación, marqués de la Valdavia; teniente de alcalde señor Aguirre, que representaba al alcalde de Madrid; teniente de alcalde del distrito de Chamberí, en el que está enclavada la residencia-estudio del escultor fallecido, y don José Francés, secretario perpetuo de la Real Academia de Bellas Artes.

Numeroso público se asoció al duelo, acompañando al cadáver hasta la estación del Mediodía.

A la carroza fúnebre precedió otra llena de coronas, entre las que figuraban las que enviaron el Ayuntamiento, la Sociedad de Escritores y Artistas, el Círculo de Bellas Artes, Casa de Valencia en Madrid, la Academia Bellas Artes y el marqués de Auñón. Madrid y Valencia p los Sres. de Marañón (don Gregorio) y Borrás (don Enrique), íntimos amigos del finado. Todas las entidades citadas y otros muchos Centros artísticos y culturales de Madrid enviaron representaciones al entierro.

Para firmar en los pliegos que se habían colocado en el jardín del estudio de Benlliure, se formaron largas colas poco antes de la hora anunciada para el traslado del cadáver.

Entre las personalidades que acudieron a rendir su último tributo al gran artista, había muchos académicos, escritores, pintores y hombres famosos en todas las actividades, así como una numerosa representación de la colonia valenciana. El clero parroquial entonó un responso al despedirse oficialmente el duelo.—Logos.

¡PONGASE EN COLA!

para adquirir un receptor de radio norteamericano RCA 1948. Ya lo está desembalando la casa de siempre:

ANION RADIO. -- Remedios, 7

RECIENTE IMPORTACION. — — — — — ESCASAS UNIDADES.

ANUNCIOS BREVES

NECESITO local buena luz, propio taller. Mínimo 60 metros cuadrados. Dirigirse escrito esta Administración. MDG

SE NECESITA sirvienta para cocina y plancha. Debe quedarse de noche. Indispensable informes. Padre Ruiz Candil, 19 (Barriada España).

GALLINAS como pavos. Teléfono 1208.

COMPRAMOS pelo caballo C. I. H. A., Federico Tapia, 73. Coruña

PORTE CAMION. Se necesita utilizar camión Cádiz-Jerez aprovechando viaje vuelta, para transportar bobinas papel, de peso 3.300 kilogramos. Razón: Este periódico.

PERDIDA. Un sobre conteniendo documentos de coche. Gratificarán: Bar Amaya.

COMPRO toda clase de papeles viejos, imprenta y archivo. Se recoge a domicilio. Santísima Trinidad, 15.

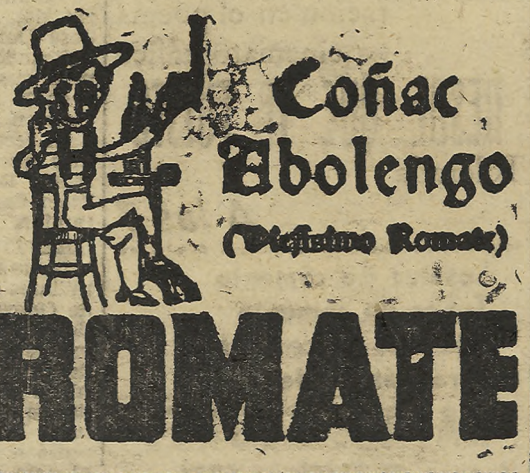

†

Hoy martes, a las 12'30 de la tarde, será conducido al Cementerio de Ntra. Sra. de la Merced, el cadáver de la señora

Doña Mercedes Puya Angulo

Viuda que fué del señor

Don Francisco Saborido Mena

Que falleció ayer, después de recibir los Santos Sacramentos.

R. I. P. A.

Sus hijos don Rafael, don Serafín, doña Josefa, señoritas Mercedes y María; hijos políticos, hermanos, hermanos políticos, sobrinos, sobrinos políticos, nietos y demás familia,

RUEGAN la asistencia al funeral, a las 12 en San Miguel y seguidamente a la conducción de su cadáver.

VIVIA: MARTIN FERNANDEZ, 8.

(3)

†

III ANIVERSARIO

de la señorita

Rosa Aroca y Aroca

Que falleció a los 27 años de edad, el 11 de Noviembre de 1944, después de recibir los Santos Sacramentos y la B. A.

R. I. P. A.

El solemne funeral que se celebrará hoy martes, a las nueve y media, en S. Francisco, será aplicado por su alma.

Sus padres, hermanos y demás familia,

SUPLICAN la asistencia a este acto, favor que agradecerán.

(3)

De sociedad

BODA

En Madrid, en el templo de San Jerónimo el Real, adornado con profusión de flores, guirnaldas y colgaduras de terciopelo, se ha celebrado el enlace matrimonial de la bellísima señorita Mercedes Jaraiz Franco, sobrina de Su Excelencia el Jefe del Estado, con don Andrés Moret y Agustí.

La bella desposada vestía un precioso traje de raso natural bordado en perlitas y se tocaba con finísimo velo de tul ilusión, prendido por diadema de flor de azahar.

A los acordes de la «Marcha nupcial», de Mendelssohn, entraron los novios en la iglesia. La señorita de Jaraiz, del brazo de su tío y padrino de boda don Nicolás Franco Bahamonde, embajador de España en Portugal. A continuación el novio, que ofrecía el suyo a su madre y madrina, doña María Teresa Agustí Monsech, viuda de Moret, ataviada elegantemente y con mantilla de blondas.

Bendijo la sagrada unión y ofició la misa de velaciones el párroco de San Jerónimo, quien pronunció una breve plática sobre el sacramento del Matrimonio. Durante la ceremonia fué interpretado por la escolanía de la parroquia un selecto programa de música sacra.

Terminada la misa, los novios, padrinos y testigos pasaron a un salón contiguo a la sacristía, donde ante el representante del juez firmaron el acta matrimonial. Por parte de la novia, los ministros de Educación Nacional, don José Ibáñez Martín, y de Marina, almirante Regalado; el presidente de las Cortes Españolas, don Esteban Bilbao; el ex ministro don Alfonso Peña; don Gregorio Pérez Conesa, don Pedro Cifuentes, el comandante de Estado Mayor, don Antonio Lago García, y sus hermanos don Alfonso y don Santiago Jaraiz Franco. Por parte del novio, su abuelo, don Jaime Agustí; su hermano político, don Ricardo Vilanta; los capitanes de fragata y navío, señores Guijarro y Colomina; don Santiago Salvat, don Jaime Maristany, don Francisco De Semig, el director general de Asuntos Eclesiásticos, don Mariano Puigdollers, y don Juan Bautista Acevedo.

Seguidamente, los numerosos invitados fueron obsequiados en los jardines del claustro con un magnífico «cock-tail», servido espléndidamente por Perico Chicote.

El nuevo matrimonio, que recibió muchas felicitaciones, salió para diversas capitales de España.

CESION DE TITULO

El conde de Aguilar de Inestrillas ha cedido a su tía doña Isabel de Carvajal de Santos Suárez el título de marquesa de Moncayo.

El marquesado de Moncayo, del cual va a ser la nueva poseedora quinto titular, fué concesión de la Reina gobernadora doña María Cristina de Borbón, Real despacho de 30 de septiembre de 1834, a don Vicente Genaro de Quesada y Arango Barnuevo Solís y Núñez del Castillo, teniente general de los Reales Ejércitos, capitán general de Andalucía, Gran Cruz de Carlos III.

NATALICIO

Han recibido con toda felicidad su tercer hijo, un varón, los señores de Pazos (don Juan Manuel), ella de soltera Tere León y Orbaneja.

VIAJEROS

Regresaron de Madrid, a cuya capital se trasladaron para asistir a la boda de su hijo don Ricardo, los señores de Pérez Solero (don Luis).

—Igualmente regresaron de Madrid don Rafael Rivero Dávila y don Jorge Marenco Figueroa.

—De Madrid llegó don Francisco Caballero de la Calle.

PETICION Y FIRMA DE ESPONSALES

Por don José Agüera Román y doña Julia Agüera, de García, y para su hijo y hermano, respectivamente, don Rafael ha sido pedida a los señores de Carmona y Saenz de Sicilia (don Pedro), la mano de su encantadora hija María Eugenia.

Seguidamente tuvo lugar la firma de esponsales, tomando la promesa matrimonial el párroco de San Pedro, don Anselmo Andrades. Testificaron el acto, por parte de ella, don Ricardo Saenz de Sicilia, don Nicasio Albarrán, don Tomás Abad Caballero y don Francisco Romero Vargas, y por él, don Marcial Agüera, don Juan Ramírez, don Onofre Lorente y don Pedro Carmona Pavía.

La boda ha sido fijada para dentro de breve plazo.

BAUTIZO

El domingo, día 9 y en la iglesia de San Dionisio, ha recibido el Sacramento del Bautismo, de manos de su tío abuelo el reverendo padre don Manuel Salido Gutiérrez, párroco de la iglesia de San Joaquín del Puerto de Santa María, la niña primogénita de doña Aurora Contreras Salido y don José A. Pérez de Azpillaga Romero.

Le fué impuesto el nombre de Ana María de la Esperanza, y fueron padrinos los abuelos paternos, señores Pérez de Azpillaga (don Feliciano).

Después la nueva cristiana fué llevada a la capilla de la Yedra, donde se cantó solemne Salve ante Nuestra Señora de la Esperanza.

Claudete Colbert, Jennifer Jones, Joseph Cotten y Shirley Temple,
TRIUNFAN A DIARIO EN
Maravilla
Por su cautivadora interpretación en el poema cinematográfico
DESDE QUE TE FUISTE
Tolerada
A las 7

Losetas de cemento
Tubos de cemento
Atarjeas de cemento
Grandes existencias
RAFAEL FLORES
Peones, 9 Teléfono 1031

Maquinaria e Instalaciones Industriales
Oficina Técnico Industrial
O. T. I.
F. Aranda, 2. Teléfono 1336
PUBLIXEREZ

LETRAS DE LUTO

SEPELIOS

En la tarde del domingo fué conducido a su última morada el cadáver de la señora doña Isabel Andrades Pérez (que en paz descanse), que dejó de existir el día anterior, a los 78 años de edad, después de recibir los Santos Sacramentos.

El acompañamiento, muy numeroso, iba presidido por los señores don José Miguel García Figueras, don José Jiménez Machado, don Eduardo Duarte, don Leonardo Pérez, don Sebastián Pérez, don Francisco y don Pedro Salguero, don Mateo Orellana; el sobrino de la finada, don Miguel Andrades y hermano don Maximiliano Andrades Pérez.

Descanse en paz el alma de la finada y reciban nuestro pésame sus hermanos, hermanos políticos, sobrinos y demás familia doliente.

—A la una de la tarde de ayer recibió cristiana sepultura el cadáver del señor don Salvador Ladrón de Guevara Barrera (que en paz descanse), que entregó su alma al Creador el día anterior, confortado con los auxilios de la Religión.

Ocupaban la presidencia del numeroso y fúnebre cortejo, el presbítero don Juan Torres Silva; señores don José María de Aranda y del Río, don Rafael Romero Benítez, don Cristóbal y don Rafael Romero y García-Pelayo, don Enrique Montero Flores; los hermanos del finado don Manuel, don Francisco, don Joaquín, don Antonio y don Patricio; primos, don Manuel Marchante Ladrón de Guevara y don Antonio Barrera; sobrinos, don Juan, don Juan Manuel y don Joaquín Ladrón de Guevara e hijo don Joaquín Ladrón de Guevara Rivas.

Elevamos al Todopoderoso una oración por el alma del finado y testimoniamos a sus familiares nuestro sentido pésame.

SUFRAGIOS

El funeral que se celebre hoy a las 8 y media en la filial de San Dionisio, será aplicado en sufragio del alma de la señora doña Antonia Sacaluga Carmona, viuda que fué de don Eduardo Eyras Carcellé (q. e. p. d.), fallecido el 25 del pasado octubre.

De nuevo testimoniamos nuestra condolencia a sus nijos, hijos políticos y demás estimada familia.

ANIVERSARIO

En el Real Convento de San Francisco celebróse en la mañana de ayer un funeral por el eterno descanso del alma del señor don Antonio Gallardo Morón (q. s. g. g.) con motivo de cumplirse el primer aniversario de su fallecimiento.

En tan triste fecha renovamos nuestro pésame a su viuda doña Josefa Monje Moreno, hijos y demás familia

—Cúmplese hoy el primer aniversario del fallecimiento del señor don José Domínguez García (q. e. p. d.) aplicándose en sufragio de su alma la misa que en este día se celebre a las 8 en la iglesia de Nuestra Señora del Carmen Coronada.

Al recordar tan triste fecha, renovamos nuestro pésame a su viuda doña María Romero Bornes, hijos, hijo político don Fernando Cantero y demás familia.

GRATITUD

La señora viuda, hijos y demás familiares del señor don Salvador Ladrón de Guevara (que en paz descanse), fallecido el pasado domingo, nos ruegan expresemos en su nombre su profunda gratitud a cuantos les han testimoniado su pesar por tan sensible pérdida, se interesaron por la salud del finado durante la enfermedad que precedió a su fallecimiento y asistieron al acto del sepelio celebrado ayer.

TODA INEXACTITUD

Referente a los salarios satisfechos a los trabajadores, que sea consignada por los patronos en las liquidaciones del Subsidio familiar, será severamente sancionada.

CON CAMARA LENTA
CINE · TEATRO · MUSICA

TEATRO VILLAMARTA

«A TRAVES DEL ESPEJO»

El doctor Peralta ha sido asesinado en su domicilio y se sospecho de una señorita llamada Terry Colins, que estaba invitada por éste aquella misma noche.

La policía investiga acerca de Terry, resultando ésta tener una hermana gemela. Como se duda cuál de las dos fué el asesino, pues ambas se encierran en un mutismo absoluto, interviene el doctor Scot, que estaba enamorado de Ruth. Bajo un estudio psíquico, se va adentrando en los sentimientos de estas hermanas y saca en conclusión, después de investigar minuciosamente el difícil caso, que Terry era paranóica y que, inducida por los celos de su hermana, se veía obsesionada a matar.

La policía tiende una trampa diciendo que Ruth ha muerto loca y Terry, creyéndose libre del remordimiento de conciencia, la hace culpable de aquel crimen. En una escena cruelmente patética de relato impresionante, aparece Ruth y Terry que la ve «A través del espejo», le arroja un cenicero, haciéndolo pedazos; como momentos antes ella misma se había delatado y comprobada su anormalidad, queda a disposición de la ley y Ruth al lado de Scot, a quien amaba

Robert Siomak, director del film, ha conseguido formar el ambiente preciso para el desarrollo de esta autología novelesca. Lleva con pulso firme el equilibrio antre lo patético y sentimental; conduce los episodios y acción, dosificando todos sus efectos cinematográficos con una maestría perfecta de auténtico verismo.

Olivia de Havilland, en su doble interpretación, ha sabido combinar su carácter expresivo y delicado, entre la diabólica contextura de una mujer de malos instintos y la ternura conmovedora de la mujer enamorada.

«A través del espejo» es una obra impresionante, de una matemática precisión interpretativa, de coherencia entre sus distintos factores y de inteligencia en directriz. Su ritmo es perfecto, bajo un guión trazado con astucia y la fotografía aboca unos planos finales de gran estilo.

Lew Ayres y Thomas Mitchell secundan maravillosamente a la figura central del film.

—:o:—

CINE MARAVILLA.—«Desde que te fuiste»—El acreditado productor Davil O. Selznick nos presenta esta nueva película, que es una de las de la serie que se firmaron en Estados Unidos con motivo de la guerra, es decir de temas patrióticos. Su fin es exaltar las virtudes, sinsabores, dolor y alegría en el hogar americano cuando los padres se alistaban para para luchar por su Patria, así como el patriotismo de la juventud, que sacrifica su vida en el frente.

Así se suceden escenas tiernas, conmovedoras y dramáticas hasta el final alegre y emocionante con la noticia de que el padre a quien se tenía por desaparecido se encuentra sano y salvo en el frente de Ultramar.

Los «roles» más importantes son desempeñados, nada menos, que por la excelente actriz Claudette Colbert; por Jun'fer Jones, todo encanto y naturalidad; Sirley Temple, que ya ha dejado de ser niña para convertirse en una juvenil dama cinematográfica; Josek Koten y Robert Walker, al lado de los que figuran los veteranos comediantes Lionel Barrymore y Monty Wooley.

La emoción no decae un momento en toda la película, que está muy bien realizada.

Completando el programa figura el «NODO 521 A», con interesante información nacional y extranjera.

C. P.

Teatro Villamarta CINE
PROGRAMA PARA HOY
Tarde, a las 7, en vermut selecto
¡Acontecimiento cinematográfico!
Riguroso estreno
METRO GOLDWYN MAYER
presenta
un film lleno de interés, intrigas y emociones, bajo la impresionante figura de
Robert MONTGOMERY
LA DAMA DEL LAGO
con
AUDREY TOTTER
LLOYD NOLAN
y TOM TULLY
Excelentemente dirigida e interpretada por
Robert MONTGOMERY
Un inesperado desenlace en la mejor película policíaca.

Salón JEREZ
Ultimas proyecciones de la más exacta realización de una gran novela
A TRAVES DEL ESPEJO
con
OLIVIA DE HALLIVAND
en un difícil doble rol;
THOMAS MITCHELL
en la cumbre de sus facultades
y LEW AYRES
en un importante y extraordinario galán.
¿PODIA CREER EN LAS DOS O DUDAR DE AMBAS?

CASA PALACIO S. L.
FABRICA DE LOSETAS Y PIEDRA ARTIFICIAL
Fábrica y Oficina: Sor Eulalia, 40, 45 y 47. — Teléfono 1374
Artículos sanitarios — Cuartos de baños — Azulejos — Zócalos de dibujos
Cocinas económicas — Instalaciones de calefacción y de agua fría y caliente
CONCESIONARIO DE URALITA S. A.
Exposición y Oficina: Plaza Primo de Rivera, 1. — Teléfono 1381
JEREZ DE LA FRONTERA

Banco Español de Crédito
DOMICILIO SOCIAL: MADRID, ALCALA, 14.
370 SUCURSALES EN LA PENINSULA Y MARRUECOS
Capital desembolsado ... ... 207.488.000'00 pesetas
Reservas ... ... 178.576.639'60 pesetas
Ejecuta bancariamente toda clase de operaciones mercantiles y comerciales. Está especialmente organizado para la financiación de asuntos relacionados con el comercio exterior.
SUCURSAL EN JEREZ, CALLE JOSE A. PRIMO DE RIVERA

LE INTERESA SABER que en
Papelerías Hurtado
ALVAR NUÑEZ, 14 y MARQUES DE CASA ARIZON, 9
encontrará los mejores artículos y precios en Libros de contabilidad, Clasificadores calidad superior, Carpetillas de archivo todos los modelos Plumillas acero extra, Cintas de máquina, sellos de caucho y todo el material útil de oficinas
Impresos de todas clases :: Encuadernaciones :: Estilográficas

Comentarios al partido

—o—

Otro partido más en el que el «Jerez» se exhibe ante los suyos.

Pero en esta ocasión juega ante un numeroso público que acudió al Estadio Domecq para ver, por sus propios ojos, si era verdad lo que se venía diciendo del equipo; si era cierto que el «once» jerezano «merecía» el que un aficionado al buen fútbol se molestara en ir al campo para presenciar su juego. Había muchos «descreídos»—quizás queden bastantes rezagados aún—, pero lo que sí podemos asegurar es, que los que el pasado domingo asistieron al encuentro, han recuperado su «fe» y volverán a ser lo de antes: entusiastas animadores del fútbol local.

* * *

El campo presentaba un aspecto magnífico. El terreno, con su verde césped bien cuidado, y las distintas tribunas cuajadas de público, recogían el ambiente de entusiasmo que se respira de nuevo en nuestra población por el deporte popular.

Era difícil recoger y unir a la desperdigada afición. Esta quedó deshecha con el fracaso del «Xerez», pero este fracaso no pudo apagar el pequeño rescoldo del que surgió de nuevo la llama que la afición ha venido conservando, contra viento y marea, y avivándola con suave pero constante soplo. Y esta llama se ha ido agrandando poco a poco hasta formar la gran hoguera que el domingo pasado resplandeció—con un lleno casi absoluto—en el Estadio Domecq.

Esa minoría selecta de aficionados—entre los que en honor a la verdad no me encuentro—ha realizado el gran milagro de que en Jerez se cuente de nuevo con un equipo de fútbol.

* * *

Ya los domingos por la tarde hay algo que hacer. Ya los papás, con el pretexto de llevar a los nenes, irán al fútbol. Ya los novios pasearán a las novias y alegrarán con las caras bonitas de éstas la fiesta deportiva. Ya, los que no tienen niños ni novias, podrán ir también a disfrutar un rato.

La afición al deporte es como un «descansadero» dentro de la vida difícil y ajetreada de estos días y se impone como medicina para nuestros nervios, como recreo para nuestras preocupaciones.

* * *

El partido fué un verdadero encuentro de campeonato. Fué duro en extremo; pero más por los forasteros, que con ello quisieron compensar su inferioridad, que por los de aquí. El árbitro contribuyó en gran parte a la dureza del partido, con su exagerada táctica de tocar lo menos posible.

Encontrar un buen árbitro es de las cosas más difíciles que hay.

El «Jerez» empezó jugando magníficamente. Durante los diez primeros minutos se impuso de tal manera, que el balón pasaba constantemente a pies jerezanos dentro de unas combinaciones perfectísimas. Seguidamente se marca el primer gol por Jiménez (nuestro delantero centro), al recoger un pase bombeado a puerta.

Transcurren quince minutos de juego insulso por ambas partes, pero el «Cros» se quiere aprovechar de ellos y se aprieta, empleándose a fondo. La defensa forastera acude a procedimientos defensivos poco recomendables como táctica, llegándose a temer lesiones en nuestros jugadores. Pasa pronto esta mala racha y el Jerez se rehace marcando un segundo gol, también Jiménez, al aprovechar una salida del portero. En estos dos tantos marcados por Jiménez (que está jugando estupendamente), ha tenido una gran intervención Mora con sus espléndidos pases.

El juego se pone peligroso, pero el árbitro no hace por evitarlo.

En estas circunstancias, y en un avance del «Cros», se descoloca Falete y el delantero centro, de cabeza, marca su primer tanto.

Nuestros interiores están jugando un poco retrasados, por lo que la línea delantera no está actuando con toda intensidad; bien es verdad que Agar se resintió de su lesión al empezar el partido y juega con esta desventaja.

Jiménez, que es el coloso de la tarde, desvía con la cabeza, en la puerta jerezana, un soberbio chut contrario.

Pocos minutos antes de terminar el primer tiempo, Gómez, al tirar un penalty, marca el tercer tanto del «Jerez».

Durante el segundo tiempo el «Jerez» juega virtualmente con nueve jugadores, pues Agar y Gómez están lesionados de bastante consideración, y son dos puntos muertos en el campo.

No obstante, a los siete minutos, Mora marca el cuarto gol para el «Jerez».

Poco antes de terminar el partido, el «Cros» consigue su último tanto al no parar Falete un golpe franco tirado desde bastante distancia.

* * *

El «Jerez» gustó más que por el juego que hizo, por las posibilidades que se aprecian en él. Quizás ha sido el partido del domingo el más flojo de los jugados en Jerez, pero el más valioso, porque en él se han acusado de una manera clara sus grandes valores y sus grandes defectos. Y esto es interesantísimo para quien tiene que conservarlos o corregirlos.

Jiménez fué el mejor. Mora, Fernández y Sierra jugaron muy bien. No fué la mejor tarde para Blandino y Pepurri. La defensa está gustando cada vez más y el portero cada vez menos. Agar y Gómez, por sus lesiones, no pudieron rendir.

* * *

El «Cros», muy inferior al «Jerez». Su juego duro, la lesión de los dos jerezanos y la buena clase de su portero (especialmente su valor), hicieron que la diferencia en el tanteo no sea fiel reflejo de la diferencia real entre el juego de los dos equipos.

* * *

Y hasta el martes, en cuya crónica se comentará el partido más difícil para el «Jerez». Juega en Alcalá de Guadaira contra el titular, que es el «niño bonito» del grupo.

LARGUERO

El Jerez Club Deportivo vence por 4-2 a la A. D. Cros

DEPUES DEL GRAN PARTIDO DE ATOCHA

San Sebastián, 10. — El encuentro disputado ayer entre el Barcelona y la Real Sociedad, sigue comentándose en tonos favorables, por ser según los aficionados, el partido más bello y mejor disputado entre los dos grandes equipos de Primera División.

Esto lo confirmó en unas declaraciones el seleccionador nacional, Guillermo Eizaguirre, testigo presencial del partido, quien dijo: «Es de los partidos en que he visto jugar mejor al fútbol en estos últimos tiempos. Como aficionado he quedado altamente satisfecho».

Por otra parte, el entrenador de la Real Sociedad, Benito Díaz, dijo que el interior izquierda Pérez está algo lesionado y no sería de extrañar que no se enfrentase el próximo domingo con el Celta de Vigo.—Logos.

Teletipo anecdótico

CAPRICHOS DE MUJER

Chicago, 10. — Una muchacha de 19 años de edad se presentó anoche en una Comisaría de esta ciudad. Ante el comisario declaró que había apuñalado a un muchacho amigo suyo en el cuarto de un hotel, cuyo nombre no recordaba. Agregó que había utilizado unas tijeras para cometer el crimen.

La policía recorrió todos los hoteles de la ciudad, sin encontrar el cadáver ni el menor rastro de que se hubiese cometido el crimen.

Sometida a estrecho interrogatorio, la muchacha confesó que en efecto no había matado a nadie, pero que era muy curiosa y tenía mucho interés en conocer la reacción de la policía cuando una muchacha bonita se declara autora de un crimen. El comisario mostró inmediatamente su reacción al ordenar la detención de la muchacha antes que comparezca ante el juez municipal, por engaño a las autoridades.—Efe.

Cuadro de clasificación de LA LIGA

—:o:—

PRIMERA DIVISION

Resultados

Sevilla-Tarragona: 3-1.
Atlético Madrid-Alcoyano: 3-2.
Gijón-Real Madrid: 2-0.
Valencia-Atlético de Bilbao: 3-0.
Sabadell-Celta: 2-0.
Real Sociedad-Barcelona: 0-0.
Español-Oviedo: 3-1.

Clasificación

	J.	G.	E.	P.	F.	C.	P.
Valencia	7	6	0	1	18	7	12
Sevilla	7	4	2	0	16	6	11
Celta	7	4	2	1	16	8	10
Barcelona	7	3	4	0	11	6	10
A. Madrid	7	3	3	1	21	11	9
Tarragona	7	1	4	2	15	14	6
Madrid	7	1	4	2	11	13	6
Sabadell	7	2	2	3	11	21	6
Alcoyano	7	1	3	3	9	12	5
Español	7	2	1	4	11	15	5
R. Sociedad	7	2	1	4	8	12	5
Gijón	7	1	3	3	6	12	5
Oviedo	7	1	2	4	8	15	4
A. Bilbao	7	1	2	4	8	17	4

SEGUNDA DIVISION

RESULTADOS

Málaga-Coruña: 4-1.
Baracaldo-Granada: 3-2.
Ferrol-Levante: 5-0.
Badalona-Castellón: 4-1.
Hércules-Valladolid: 6-2.
Mestalla-Murcia: 1-1.
Córdoba-Mallorca: 2-0.

Clasificación

	J.	G.	E.	P.	F.	C.	P.
Hércules	7	5	0	2	22	9	10
Coruña	7	4	1	2	17	10	9
Málaga	7	4	1	2	20	13	9
Valladolid	7	4	1	2	15	13	9
Badalona	7	4	0	3	20	20	8
Córdoba	7	2	3	2	11	7	7
Murcia	7	2	3	2	12	10	7
Mestalla	7	3	1	3	17	22	7
Ferrol	7	2	2	3	16	15	6
Baracaldo	7	3	0	4	15	23	6
Levante	7	2	1	4	19	18	5
Granada	7	2	1	4	10	15	5
Castellón	7	2	1	4	13	21	5
Mallorca	7	2	1	4	9	20	5

TERCERA DIVISION

Resultados

Grupo sexto: Tomelloso, 1; Salamanca, 6.—Ferroviaria, 4; Toledo, 3.—Manchego, 1; Plus Ultra, 4.—Talavera, 6; G. Alcázar, 2.—Cacereño, 6; G. Segoviana 2.—Avila 1; Betis 1.—Chamberí, 1; Badajoz 2.

	J.	G.	E.	P.	F.	C.	P.
Huelva	7	5	2	0	26	8	12
Melilla	7	6	0	1	19	6	12
B. Linense	7	6	0	1	23	9	12
Algeciras	7	3	2	2	13	10	8
Cádiz	7	3	2	2	12	13	8
Antequerano	7	2	2	3	10	9	6
Iliturgi	7	2	2	3	16	16	6
Calavera	7	3	0	4	13	18	6
Ceuta	7	2	2	3	12	18	6
Larache	7	3	0	4	8	14	6
San Fernando	7	2	1	4	9	17	5
Coria	7	1	2	4	9	12	4
Electro	7	1	2	4	12	24	4
A. Tetuán	7	1	1	5	12	20	3

TORERIAS

CARTA DEL PRESIDENTE DE MEJICO A LA MADRE DE MANOLETE

Córdoba, 10.—La madre del famoso diestro Manolete ha recibido una expresiva carta de don Miguel Alemán, presidente de la República de Méjico, en la que testimonia el profundo sentimiento causado en aquel país por la muerte del gran diestro cordobés, Manuel Rodríguez (Manolete).—Logos.

No confíe en la suerte o se acobarde; consiga el éxito por medio del estudio y si trabaja, destine las horas libres a superar sus aptitudes matriculándose hoy mismo en algunos de nuestros originales y exclusivos cursos de ENSEÑANZA POR CORRESPONDENCIA.

CONTABILIDAD, la especialidad mejor retribuida en empresas y Centros oficiales.

CALCULO Y REDACCION COMERCIAL, su perfecto dominio es necesario para conseguir un buen puesto.

TAQUIGRAFIA, el conocimiento más solicitado en oficinas particulares y oficiales.

ORTOGRAFIA, la base indispensable para poder aspirar a cualquier empleo bien retribuído.

INGLES-FRANCES, los idiomas, cuyo conocimiento es esencial para todo hombre de negocios que desea prosperar. Los puede aprender en muy poco tiempo.

CULTURA GENERAL, (Aritmética, Ciencias naturales, Derecho, Geografía, Geometría, Gramática, Historia). ¡Una buena cultura es la base del éxito de la vida!

CORTE Y CONFECCION, de extraordinaria utilidad para toda mujer, como profesión o economía en el hogar.

PIDA FOLLETO GRATIS HOY MISMO

ACADEMIA C.C.C.
APARTADO 108 · SAN SEBASTIAN

Calera Jerezana

Materiales de construcción en general

Plaza Basurto y Benavente, 4

Avisos al Teléfono 1488

INSTALACIONES COMPLETAS DE FABRICAS DE HIELO Y CAMARAS FRIGORIFICAS

Francisco Rebollo
Avda. MARIA CRISTINA 2 (Edificio Hotel) TELEFONO 27470 SEVILLA

MULTICOLOR 1947
ESTRELLITA CASTRO
◆ TEATRO VILLAMARTA

AVISO
REY SOLER,
vagones completos, de Barcelona, cada
TRES DIAS.
Admite carga para todo el litoral.
AMARGURA, 8 TELEFONO, 1573

¡LABRADORES!
¡GANADEROS!

El problema de la construcción en sus fincas, resuelto con la sección técnica rural de

MATA MOYA
Contratista de obras
Proyectos. Presupuestos.
Alvar Núñez, 39
Jerez de la Frontera

VENTANAS METALICAS
SOLICITEN PRESUPUESTOS A
Quintana & Audibert, S. L.
TALLERES EN MÁLAGA
OFICINAS: CALLE CÓRDOBA NÚM. 3

P. ARNAS
Muebles - Lámparas - Decoración
EDUARDO DATO 7 Y 9
TELÉFONO 2052
JEREZ

ayer

Jerez, 11 de Noviembre 1947. Cardenal Herrero, 2, triplicado, Teléfono 2008

En torno a los intentos revolucionarios en El Ecuador

Hombres armados atacan a un batallón acuartelado

Quito, 10. — Las horas de calma después de la tranquilidad de la mañana del domingo han sido seguidas por un tiroteo que según declaran las autoridades es un intento de iniciar un levantamiento contra el Gobierno del Presidente Carlos Julio Arozamena.

El comunicado oficial dice que una banda de hombres armados atacó a un batallón leal acuartelado en los alrededores de la ciudad, el cual repelió la agresión en diez minutos de intenso tiroteo.

Se agrega que los atacantes están dirigidos por el coronel Carlos Mancheño, que acaudilló la rebelión contra Velasco Ibarra en agosto último y que estuvo en la Presidencia sólo una semana.

Mancheño, a su vez fué expulsado por los seguidores de Arozamena, cuando la guarnición de Guayaquil se negó a prestar ayuda a Mancheño, que había sido antes ministro de Defensa en el Gobierno de Velasco Ibarra.

Se dice que Mancheño está detenido y que había estado preparado un segundo intento para apoderarse del Gobierno. Cuando se han producido estos sucesos estaba en libertad pendiente de la determinación judicial de culpabilidad en la rebelión de agosto.—Efe.

TRANQUILIDAD EN EL PAIS

Quito, 10. — Reina tranquilidad en todo el país, según las informaciones recibidas en esta capital. El intento revolucionario estuvo dirigido por el coronel Carlos Mancheño y el comandante Antonio Alomia.

Mancheño ha recibido del Presidente de la República un salvoconducto para marchar hacia Argentina con su familia, lo cual efectuará mañana. Alomia será confinado en Guayaquil, donde también se encuentra el exministro de Negocios Extranjeros. José Vicente Trujillo, sometido a severa vigilancia, pues está acusado de formar con los dos anteriores, el triunvirato que se haría cargo del Poder en caso de triunfar el golpe revolucionario.

El Gobierno ha declarado que el intento de ayer para apoderarse del Cuartel de Vencedores, en Quito, no tuvo importancia ni consecuencias

Mancheño fué detenido en las primeras horas del domingo, después de fracasar el asalto contra el Cuartel de Quito. Se ha sabido que Mancheño trató de fugarse ayer mientras era conducido en un automóvil oficial a la base del mariscal Sucre. Su esposa hizo un disparo contra el conductor del vehículo y lo hirió.

En el primer momento el ministro de Defensa ordenó que Mancheño quedase detenido en la población de Loja, pero el Presidente Arozamena anuló más tarde la orden y ha permitido que Mancheño abandone el país—Efe

Alocución radiada del Presidente del Gobierno polaco exilado, a su pueblo

—:o:—

Londres, 10 El Presidente de la República polaca exilado en Londres ha dirigido a todos los polacos una alocución con motivo de celebrarse mañana la fiesta nacional de Polonia

En ella hace constar que a pesar de los esfuerzos sobrehumanos realizados por la nación polaca en la pasada guerra mundial en defensa de la libertad continúa sometida a un régimen de presión. Aquellos políticos nuestros y extranjeros que creían poder aplazar al invasor con la resignación y con concesiones han podido comprender que no se puede edificar el porvenir de la nación sobre el compromiso y el crimen. Los polacos exilados que a pesar de todas las dificultades desfrutan en cierto modo de las libertades del mundo occidental, tienen el deber de sostener la bandera de la lucha por la auténtica libertad sin compromiso ni limitaciones y el deber de hacer ver al mundo la verdadera voluntad de Polonia y las infames actividades de los enemigos del pueblo polaco.—Efe.

Marshall expone su plan

(Viene de primera plana)

A continuación hizo la siguiente distribución del programa de ayuda a Europa, ayuda provisional y urgente: cuarenta y dos millones para Austria, trescientos veintiocho millones para Francia, doscientos veintisiete para Italia. De esa manera se podrá hacer frente a la situación hasta el 31 de marzo.

El plan Marshall, de primero de abril de 1948 al treinta de junio de 1949, calculó provisional una cifra que está cerca de los mil quinientos millones para el último trimeste del año fiscal de 1948 y otra que sea algo inferior a las seis mil para el año fiscal de 1949.

El plan Marshall completo. — La cantidad deberá ser de dieciseis mil a veinte mil millones. En este orden de ideas, Marshall dijo que no quiere recomendar al Congreso la concesión de créditos para los cuatro años de una vez.

Pidió finalmente que el Congreso permita utilizar fondos norteamericanos del plan Marshall para la compra fuera de los Estados Unidos de productos no disponibles en Norteamérica, en cantidades suficientes. No aludió al problema de los productos extranjeros, cuyos precios son más elevados que los de los similares en Estados Unidos, como por ejemplo, el trigo.—Efe.

RADIO MOSCU ENJUICIA

Londres, 10.—Radio Moscú, comentando el informe de Harriman sobre la ayuda a Europa, declaró hoy que es evidente que el plan Marshall está destinado a convertir el Oeste del Continente europeo en un apéndice de Norteamérica y a suprimir sus lazos económicos con el Este.—Efe.

INFORME DEL PRESIDENTE TRUMAN

Wáshington, 10. — El Presidente Truman ha informado al Congreso sobre el programa de ayuda a Grecia y Turquía. En dicho informe se dice que los Estados Unidos salvaron a Grecia del colapso económico y le han permido seguir viviendo como nación libre.

Advierte sin embargo el Presidente que la situación griega continúa siendo grave, por lo que habrá de reforzarse la ayuda con objeto de impedir que el territorio se convierta en campo fértil para las ideologías totalitarias. No puede haber restablecimiento total de Grecia mientras persista la ayuda a los guerrilleros por parte de los países vecinos. La esperanza de reconstrucción está representada por la Comisión designada por la ONU, que puede de modo efectivo cerrar las fronteras griegas e impedir nuevas actividades de ayuda a las partidas.

Truman añade que desde que se determinó el importe de la ayuda a Grecia se produjeron varios acontecimientos desfavorables que afectaron materialmente a los programas de apoyo a ese país y Turquía, especialmente al primero.

Después de poner de relieve la necesidad de apoyar a los pueblos libres el informe de Truman destaca los siguientes hechos:

Primero.—Hasta el mes de septiembre fueron consignados ciento sesenta y nueve millones, ciento sesenta y siete mil quinientos dólares, de los cuales cincuenta y cuatro millones seiscientos sesenta y cuatro mil seiscientos cincuento fueron para Grecia; veinte millones doce mil quinientos, para Turquía, y el resto empleado en la administración del programa.

Segundo.—En Grecia solamente hay cuarenta y tres militares y treinta y cinco marinos norteamericanos, que que actúan como asesores técnicos.

Tercero.—Las actividades guerrilleras han obligado a dedicar noventa millones de dólares del Presupuesto civil a fines militares.

Cuarto.—Los guerrilleros griegos son pocos, pero están dirigidos por comunistas fanáticos que han reclutado endurecidos criminales.

Quinto.—Hasta fines de septiembre se habían enviado a Grecia mil toneladas de harina, ciento diez mil de trigo y siete mil ochocientas de leche en polvo.—Efe.

Mackenzie King sale de París para Bélgica

París, 10.—El primer ministro canadiense Mackenzie King, ha salido de esta capital con dirección a Bélgica.

Después de una corta visita en Bélgica y Holanda, marchará a Londres, con el fin de asistir a la boda de la princesa Isabel.

Durante su estancia en la capital francesa ha sido huésped del ministro de Relaciones Exteriores francés, George Bidault.—Efe.

Golpe de Estado en Siam

Se organizará un nuevo Gabinete y se redactará una Constitución

Bangkok, 10.—El que fué jefe del Gobierno siamés, durante la ocupación japonesa, que es el jefe de la revolución, posiblemente permanecerá como jefe del nuevo Gobierno.

Un comunicado anuncia que ha conseguido dar un golpe de Estado sin derramamiento de sangre contra el jefe del Gobierno, Lauam Dhamromg Nawasawat. Se ha nombrado comandante supremo de las fuerzas armadas.

La nueva Constitución, consolidará su puesto. También aumentará el poder del Rey, que cuenta 19 años de edad y que actualmente se encuentra cursando estudos en Suiza. El Rey ha nombrado una Regencia formada por dos consejeros, que se halla ahora bajo el control de los rebeldes.

En los círculos bien informados se dice que la actitud de los Estados Unidos será muy interesante, ya que Siam se inclina hacia la ayuda financiera de los Estados Unidos.

Smnglram ha declarado que dirigió el golpe de Estado paar ayudar a resolver las difíciles situaciones actuales, que según dijo, el Gobierno anterior no había podido mejorar. —

NUEVO GABINETE Y REDACCION DE NUEVA CONSTITUCION

Bangkok, 10 (URGENTE).—El grupo revolucionario que ayer derrocó al Gobierno, ha comenzado a organizar el nuevo Gabinete y la redacción de una nueva Constitución.—Efe.

Rasgo de honradez de una niña

Soria, 10.—En la villa de Almazán, la niña de 12 años de edad, Carmen Fernández, encontró una cartera conteniendo 8.300 pesetas, que devolvió a su dueño.

El rasgo de la niña, que es hija del alcalde de la citada villa, ha merecido unánimes elogios.—Logos.

El ministro de la Gobernación visita en Murcia los lugares que sufrieron los efectos de las inundaciones

Murcia 10.—El ministro de la Gobernación se trasladó esta mañana, a primera hora, desde el Gobierno Civil, donde se aloja, al Ayuntamiento. La Glorieta de España ofrecía un animado aspecto y la ciudad aparecía engalanada con colgaduras. Frente al Ayuntamiento se situó una batería de Artillería con estandarte, y la Banda Municipal interpretó escogidas composiciones.

A la llegada del ministro, acompañado del director general de Sanidad, del jefe de la Obra 18 de Julio y del gobernador civil, fué interpretado el Himno Nacional. El ministro fué cumplimentado a la puerta del Ayuntamiento por el alcalde y presidente de la Diputación y ambas Gestoras.

Revistó a las tropas que le rindieron honores.

Acto seguido subió al Ayuntamiento, que estaba engalanado y en el salón de sesiones se celebró una brillante recepción. El ministro estrechó la mano a los 42 alcaldes de los Municipios y personal de todos los departamentos.

El alcalde de la ciudad, en nombre de la misma, y del Ayuntamiento le testimonió su gratitud por los desvelos y atenciones dispensadas a esta región durante sus inundaciones, rogándole que traslade al Caudillo la fervorosa e inquebrantable adhesión del pueblo murciano. Después presenció desde la puerta del Municipio el desfile de las fuerzas.

A continuación se dirigió en coche a Santomera, donde visitó el pueblo damnificado por las inundaciones. En otros vehículos le acompañaban las restantes autoridades. A su paso por los pueblos y caseríos de Monteagudo, cuya carretera fué anegada por las aguas, Lumbreras, Cobaillas y Siucar, y al aparecer los labradores interrumpieron sus faenas de labranza para aclamarle y vitorearle. En todo ellos estaban las casas engalanadas con colgaduras y era aclamado por el vecindario, congregado a la orilla de los caminos.

Al llegar a Santomera las vivien das que han quedado en pie aparecían engalanadas con colgaduras blancas y crespones negros, en señal de luto.

Ofrecía el pueblo un aspecto emocionante, ya que todo el vecindario se lanzó a la calle, aclamándole con vítores al Caudillo, salvador de España, y llevando pancartas, en las que se leía: «Los labradores están con Franco. Los que todo lo han perdido lo esperan de los representantes de la Patria. De estas ruinas hará el Caudillo un pueblo nuevo.»

El ministro comenzó la visita de la zona damnificada, conversó con familiares de las víctimas y entró en algunas de las casas, internándose después por el barrio de la Mota, que quedó totalmente arrasado por las aguas. El paso por el mismo resultaba bien penoso y difícil, a causa de los grandes cascotes de las viviendas destruídas.

La multitud no cesaba de vitorear al Caudillo, a España y al ministro honrado del pueblo que les había socorrido en sus horas de angustia.

Un grupo de mujeres enlutadas que perdieron a sus seres queridos vitoreaban entusiásticamente a Franco.

El alcalde, que acompañaba al ministro, le iba dando detalles interesándose vivimente por la situación de aquel vecindario. Cuando llegaron al lugar en que habían perecido varias personas, se encontraba allí sepultado en un montón de tierra un anciano enlutado, que vitoreaba a Franco y al ministro. Era un padre que había perdido a su único hijo.

Una mujer anciana se acercó al ministro, diciéndole: «Señor ministro, en nombre de todas las madres que han perdido sus casas, le pide que nos sean levantadas de nuevo». A eso venimos señora respondió el ministro muy emocionado. Estas palabras del ministro fueron acogidas por enardecidos vítores.

Después recorrió la zona de la vega, que sufrió los efectos de las inundaciones. El ministro subió en un montón de escombros, dirigiendo la palabra al vecindario.

Dedicó un emocionado recuerdo a lo que murieron y a quienes prestaron su ayuda en el salvamento de las personas y anunció que será levantado un pueblo, aun más sonriente si cabe que el que existía, si ello era posible, agregando que el Caudillo está con ellos.

Los vecinos reprodujeron sus manifestaciones de emocionado entusiasmo y se repitieron los vivas a Franco.

El ministro terminó diciendo: Creed en la palabra de un hombre honrado que os habla y en nombre del Caudillo gritando conmigo ¡Viva España! La ovación fué prolongada y entusiástica y los vivas se repitieron largo rato.

El ministro siguió viaje hacia el pueblos de Aguilas y al pasar por Lorca se unió a la comitiva el ministro de Educación Nacional, que se encuentra desde ayer en dicha ciudad y que se propone inaugurar un Grupo de Escuelas Graduadas. — Logos.

AGUILAS RECIBE Y ACLAMA A LOS MINISTROS DE LA GOBERNACION Y EDUCACION NACIONAL

Murcia, 10.—Desde media mañana el vecindario de Aguilas se había lanzado a la calle para esperar a los ministros de la Gobernación y Educación Nacional, a los que acompaña el jefe de la Obra Nacional 18 de Julio.

La ciudad aparecía engalanada con colgaduras y pancartas alusivas al Caudillo y a los ministros. En las afueras fueron esperados por el alcalde y demás fuerzas vivas, que les acompañaron hasta la ciudad. Ya en esta tuvieron que descender de los coches ante las incesontes aclamaciones que les dispensaba el vecindario.

Después de descansar en el salón del Ayuntamiento y de conversar con las autoridades, se dirigieron a inaugurar un magnífico Centro de Higiene. El edificio, construído a tal fin, es espléndido y tiene instalación de las diversas especialidades.

Fué bendecido por el cura párroco y después los ministros recorrieron todas las dependencias, dedicando elogios a sus instalaciones.

El director general de Sanidad dió las orientaciones y normas precisas para que comience a funcionar dicho establecimiento sin pérdida de tiempo.

Acto seguido los ministros se dirigieron a inaugurar un Grupo de Escuelas Graduadas, que fué igualmente bendecido y luego visitado porl los ministros, quienes fueron también a inaugurar el nuevo Cuartel de la Guardia Civil, recientemente construído.

Esta noche inaugurarán en la capital murciana un Dispensario Antituberculoso y nuevas instalaciones de servicios en el Instituto Provincial de Higiene.

Mañana por la mañana emprenderán el viaje de regreso a Madrid.—Logos.

Llega a Barcelona laesposa DE TSALDARIS

Barcelona, 10.—Ha llegado a esta ciudad procedente de Francia, la señora del ministro de Negocios Extranjeros de Grecia, señora de Tsaldaris, que permanecerá en España unos diez días en viaje turístico.

La acompañan el agregado de la Legación helena acreditado en París y señora.

En La Junquera recibió a los viajeros el cónsul general de Grecia en Barcelona, señor Lamvardms. En el hotel donde se hospeda fué saludada por varias personalidades de la colonia griega en Barcelona.—Logos.

VISITANDO LOS LUGARES PINTORESCOS

Barcelona, 10. — Durante esta mañana, la esposa del vicepresidente del Consejo de Ministros y ministro de Asuntos Exteriores de Grecia, señor Tsaldaris, ha visitado los lugares más pintorescos de la ciudad y sus alrededores, acompañada del agregado helleno de la Embajada griega en París. La señora de Tsaldaris que acompañó a su esposo a Norteamérica, al regresar manifestó su deseo de visitar España, por la que siente gran admiración. La señora Tsaldaris expresó su satisfacción por haber tenido ocasión de visitar España, país al que siempre admiró por su historia, intensa vida artística y peculiaridades de su carácter.—Logos.