BIBLIOTECA MUNICIPAL
Jerez de la Frontera

ayer

Jerez de la Frontera, Domingo 25 de JULIO de 1948 — AÑO XIII — NUMERO 4.560

El Capitán General del Departamento Marítimo, Almirante ESTRADA, llegará hoy a JEREZ, a las ONCE

Representará al CAUDILLO y al ministro de Marina en la función y procesión de la VIRGEN DEL GARMEN

Por las fuerzas de la guarnición se le rendirán los honores de ordenanza

Venerada imagen de Nuestra Señora del Carmen Coronada, a quien por el Ejército y la Marina se le rendirán honores de capitán general, en su salida procesional de esta tarde.

LOS ACTOS DE LA MAÑANA

En el día de hoy, en que celebra su fiesta particular la fervorosa Hermandad de Caballeros de Nuestra Señora del Carmen Coronada, comenzarán los actos religiosos del día con una misa a las nueve de Comunión general, de obligada asistencia para cuantos pertenecen a dicha Hermandad.

LA FUNCION PRINCIPAL

A las once tendrá lugar la función principal, interpretándose la hermosa misa «Decor Carmeli», que será dirigida por su autor, el ilustre músico jerezano, don Germán Alvarez Beigbeder.

El sermón estará a cargo del prior, reverendo padre fray Luis Fernández Cala.

A este acto asistirá, como ya se ha dicho, el capitán general del Departamento Marítimo de San Fernando, almirante Estrada, que ostentará la representación del Caudillo y a su vez la del ministro de Marina, siendo recibido en la puerta principal del templo por las autoridades, Comunidad y Junta de gobierno de la Hermandad de Caballeros de Nuestra Señora del Carmen Coronada.

Una batería de Regimiento de Arti

(Continúa en la pág. 3)

S. E. el Jefe del Estado llega al Pazo de Meirás

—«»—

Su esposa e hija presencian en Santiago una función de fuegos artificiales

La Coruña, 24. — S. E. el Jefe del Estado llegó a las diez menos veinte de la noche de ayer a su residencia veraniega del Pazo de Meirás, acompañado de su esposa y de su hija, así como de las personalidades de su séquito, entre ellas el jefe de su Casa Militar, jefe accidental de la Casa Civil y ayudantes.

En el Pazo cumplimentaron a S. E. las autoridades provinciales y locales.—Logos.

Coruña, 24. — Esta noche después de cenar, la esposa del Caudillo y su hija, acompañadas del gobernador civil y su esposa marcharon a Santiago para presenciar una sesión de fuegos artificiales con motivo de la víspera de las fiestas del Apóstol. Después regresaron al Pazo de Meirás.—Logos.

Después del bombardeo del edificio de la ONU

Estoy cansado de ver actuar a las Naciones Unidas y, por tanto, nada satisfecho de su proceder, dijo SUPINA

New Haven (Connecticut), 24. — Stephen J. Supina, el ex combatiente de 36 años de edad que bombardeó el jueves el edificio de las Naciones Unidas, en Lake Success, ha dicho al entregarse a las autoridades, que lo hizo «porque estoy cansado de ver actuar a las Naciones Unidas, y nada satisfecho de la forma en que han tratado a Palestina y la cuestión rusa».

Supina agregó: «De la única manera como se puede atemorizar a la gente es sembrando el miedo, o haciendo estallar una bomba, o amenazándola y entonces despertará».—Efe.

SANTIAGO, Patrón de España

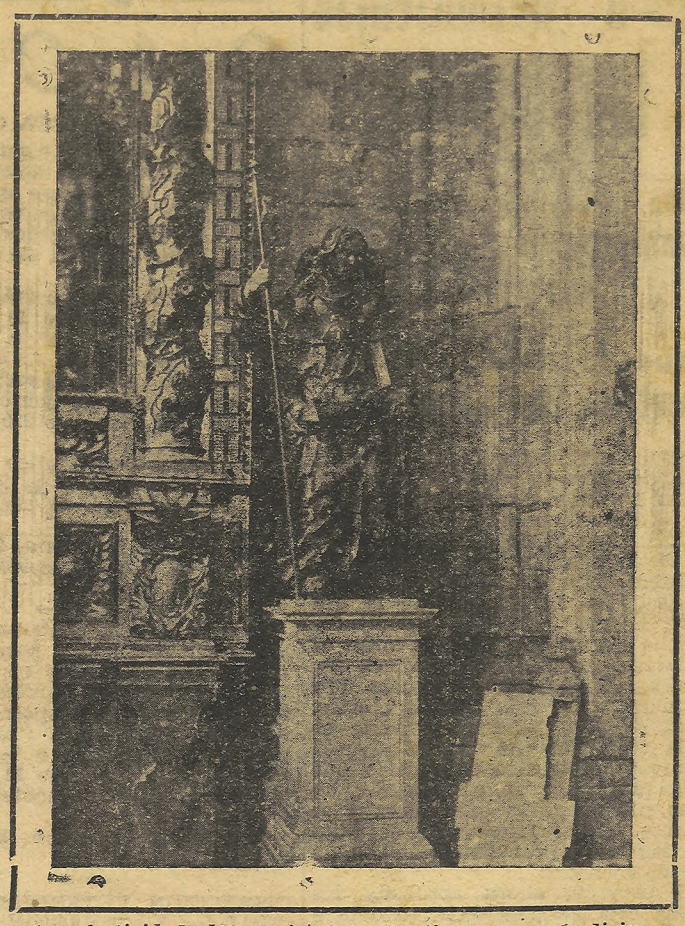

Ante la festividad del Apóstol, España se siente enfervorizada en las raíces de su fe católica, así como en las esencias más íntimas de su nacionalidad. España, antes del Apóstol, era un embrión sin virtud sustantiva para aflorar en un gran pueblo. La Providencia, sin embargo, reservaba a las tierras hispanas un destino glorioso. Y Santiago fué el instrumento fundamental. Su presencia proyectó sobre nuestro suelo raudales de luz espiritual, creadora y redentora a la vez, como dimanante de Dios mismo. Y a sus resplandores fueron disipándose las tinieblas de los falsos credos, de las supersticiones y primitivismos bárbaros. Cuanto la fe de Cristo encierra de fuerza civilizadora vino a derramarse aquí con singular potencia fecundante. Y el grano de mostaza como el del Evangelio, llegó a hacerse árbol gigantesco; el árbol gigantesco de una España unida en su fe y por su fe, en sus tierras y en sus hombres. Más todavía: de una España descubridora y cristianizadora de mundos.

Santiago, con el divino y portentoso refrendo de la venida de la Santísima Virgen en carne mortal a orillas del Ebro, evangelizó a España con su presencia, con su palabra, con sus mortales despojos, con su aparición en Clavijo. Fué el Apóstol combativo, intrépido y tenaz que España necesitaba en sus orígenes para asentar firme e inquebrantable la base de su grandeza histórica mediante el vigor de su espíritu religioso.

De entonces a acá el Apóstol sigue evangelizando a España desde su sepulcro de Compostela, después de haber atraído—como ocurre en nuestros días con la celebración del Año Santo—hasta su sepulcro de Compostela, a incontables masas de peregrinos que vienen de las más lejanas latitudes y por todos los itinerarios del mundo, a su insigne santuario de Galicia.

España, ante la festividad de Santiago, se inclina devotísimamente ante su Apóstol, pidiéndole que como tantas veces a través de la historia patria, la proteja.

Comienzan los festejos en Santiago de Compostela

El ministro de Educación Nacional visita los principales monumentos

Imposición de la medalla de Hermano Mayor de Santiago al obispo de Madrid-Alcalá y al embajador de la Argentina doctor Radio

Santiago de Compostela, 24. — El día de hoy, víspera de la festividad del Apóstol Santiago, se ha registrado una extraordinaria animación en la ciudad, contribuyendo de manera singular el día espléndido que ha amanecido.

A las nueve de la mañana fué izado el pabellón nacional en el Ayuntamiento y demás edificios para anunciar al pueblo la solemnidad del día.

A las doce entre repique de campanas y bombas de palenque salieron los gigantes y cabezudos a recorrer la histórica Plaza de la Quintana.

A las cuatro y media comenzó el tradicional paseo de moda, amenizado por bandas de música. Aprovechando la festividad señoritas recorrieron las calles portulando a favor de la Cruz Roja, lográndose una importante recaudación.

El ministro de Educación Nacional visitó los monumentos de la ciudad.—Logos.

LLEGA A SANTIAGO EL OBISPO DE MADRID — ALCALA

Santiago de Compostela, 24. — Procedente de Vigo, donde veranea, llegó a la una y media el obispo de Madrid-Alcalá, doctor Eijo Garay, acompañado de su familiar, don Miguel Vega Rodríguez.—Logos.

Santiago de Compostela, 24. — Esta tarde le será impuesta la Medalla de Hermano Mayor de Santiago al obispo de Madrid-Alcalá, doctor Eijo Garay, y al embajador de la Argentina, doctor Radio. — Logos.

Santiago, 24. — Ante el altar mayor del Apóstol les han sido impuestas las medallas de Hermanos Mayores de la Archicofradía del glorioso Apóstol al Cardenal Primado, doctor Pla y Deniel, y al Obispo de Madrid-Alcalá, doctor Eijo Garay. Les impuso las medallas el deán de la Catedral, doctor Portela, y fueron apadrinados por el obispo auxiliar de Santiago, doctor Souto Vizso.—Logos.

Madrid, 24. — El presidente de la Juventud Universitaria Católica del Ecuador, ha llegado a Madrid en avión, para participar en la peregrinación a Santiago. Le acompañan 21 estudiantes ecuatorianos, que participarán también en la peregrinación.—Logos.

LLEGA A LA CORUÑA EL SEÑOR IBAÑEZ MARTIN

La Coruña, 24.—Esta tarde llegó a La Coruña el ministro de Educación Nacional, acompañado de su esposa.

(Pasa a la tercera plana)

La plaza de Esteve va a hermosearse con jardines

—«—o—»—

Y las casas colindantes levantarán fachadas con soportales

—«—o—»—

Acuerdos de la Junta Local de Bellas Artes

Bajo la presidencia de don Manuel de Domecq González, celebró sesión la Junta Local de Bellas Artes y Urbanización, el pasado jueves día 22, tratando entre otros asuntos de interés, del proyecto que por el Excmo. Ayuntamiento se le tiene solicitado de la reforma de la plaza de Esteve.

Dicho proyecto del que es autor el arquitecto munidipal, señor de la Cuadra, vicepresidente de esta Junta, mereció los más cálidos elogios. Como se sabe ya anteriormente se había informado al Excmo. Ayuntamiento y a instancia del mismo, que era preferible no se edificase en dicha plaza por lo que entonces se propuso se hermosease con jardines y a las casas colindantes se les diese de fachadas.

El proyecto ahora aprobado desarrolla esta idea, es decir, se dota a la plaza de jardines, bancos y fuentes y a las casas para que formen un conjunto armónico, se propone se les edifique una nueva crujía sobre soportales, con lo que al mismo tiempo que se mejoran dichas fincas, se consigue hermosear esta plaza tan céntrica de la ciudad y cuya reforma tanto se venía dilatando.

En breve esperamos poder dar a nuestros lectores una más completa información.

Información Local

GACETILLA

ALCALDIA DE ESTA CIUDAD

Con arreglo a lo dispuesto en el artículo 219 del Reglamento de Reclutamiento, el ingreso en Caja de los mozos pertenecientes al Reemplazo de 1948 y agregados al mismo, tendrá lugar el día 1 de agosto próximo.

Dicho acto se celebrará en la Caja de Recluta número 18 (Cádiz), y al que podrán concurrir los mozos que voluntariamente lo deseen, sin que por ello tengan derecho a percibir socorro alguno, conforme se determina en el artículo 220 del citado Reglamento.

Lo que se hace público por medio del presente y otros de igual tenor, para conocimiento de cuantas personas pueda interesar.

Jerez de la Fronteara, 24 de julio de 1948.—El alcalde accidental, Sixto de la Calle Jiménez.

Se pone en conocimiento del público en general, que a partir del próximo lunes 26 de los corrientes, la Jefatura Local de Sanidad, Fiscalía de la Vivienda, e Inspección de los Servicios Sanitarios Municipales, traslada sus oficinas a la Plaza de Reyes Católicos número 18, siendo su teléfono, provisionalmente, el número 16-33.

Jerez de la Frontera, 20 de julio de 1948.

—o—

INSPECCION VETERINARIA MUNICIPAL. — VACUNACION ANTIRRABICA OBLIGATORIA

Expirando el día 10 del próximo mes de agosto el plazo de la Vacunación antirrábica obligatoria ordenado por la Circular número 1.746, se vuelve a recordar que de acuerdo con la expresada Circular y su artículo séptimo, serán sacrificados todos los perros que no hayan sido vacunados para esa fecha, así como sólo serán válidas y reconocidas legales por la Autoridad, las vacunaciones que vayan amparadas con los Certificados Oficiales numerados con sus timbres y sellos correspondientes.

Jerez de la Frontera, 22 de julio de 1948.

—«o»—

BENDICION DE LA CAPILLA DEL CEMENTERIO DE NUESTRA SEÑORA DE LA MERCED

El próximo martes día 27, a las 10 horas, se procederá a la bendición solemne de la capilla del Cementerio de Nuestra Señora de la Merced.

A las 10 y 20 misa votiva en honor de la Santísima Virgen Titular del Cementerio, y seguidamente se cantará un responso por las almas de los fieles difuntos que reposan en dicha necrópolis.

Jerez de la Frontera 24 de julio de 1948.

C. N. S.

GREMIO SINDICAL LOCAL DE TRANSPORTES Y COMUNICACIONES

Por el presente, se pone en conocimiento de aquellas empresas a quienes pueda interesar, que próximo a celebrarse un concurso para la explotación de un servicio de autobuses en la ciudad de Salamanca; se hace a las mismas que pueden solicitar la información correspondiente al Sindicato Provincial de Transportes en Cádiz, bien entendido que el plazo de admisión de solicitudes, antes el Excmo. Ayuntamiento de Salamanca, termina el próximo día 3 de agosto a las 14 horas.

Por Dios, España y su Revolución Nacional Sindicalista.

Jerez de la Frontera a 23 de julio de 1948.—El Jefe del Gremio de Transportes.

COMANDANCIA DE LA GUARDIA DE POLICIA URBANA Y RURAL

En esta Comandancia, Sección Rural, se facilitarán datos referentes al paradero de determinada cantidad de ganado de cerda que ha sido hallado abandonado en la campaña.

* * *

También en esta Comandancia, Sección Urbana se encuentran a disposición de quienes acrediten ser sus dueños, los siguientes objetos hallados en la vía pública:

Unas gafas con su funda correspondiente.

Una matrícula trasera de automóvil con su pilloto.

FARMACIAS DE GUARDIA

Hoy:

Ballesteros, Plaza San Juan 15.
Cafranga, Larga 28.
Espinar, Prieta 2.

Mañana:

Alonso, General Franco 22.
López, Plaza Domecq 51.
Germá, Bizcocheros 21.

—:o:—

ORGANIZACION NACIONAL DE CIEGOS

Número premiado ayer: 483.

BOLETIN METEOROLOGICO

Temperatura máxima	35,0
Temperatura mínima	15,0
Idem media	25,0
Idem máxima al sol	38,5
Idem a 00,10 milímetros sobre el suelo	11,2
Presión barométrica media	757,4
Evaporación en milímetros	5,4
Lluvia en el día de ayer	**0,0**
Idem desde el 1 de septiembre	737,6
Idem en el mismo período del año anterior	873,0

Dr. Escobar

Director del Dispensario Antituberculoso.
Consulta de 12 y 1/2 a 2 y de 4 a 6.
EGUILUZ n.º 3

Los balcones colgarán hoy la bandera nacional y en los centros oficiales ondeará la gloriosa enseña de la Patria. El día de Santiago, Patrón de España, se celebrará, en la fecha en que vivimos, con todo el recogimiento y esplendor que es tradicional. El Arma de Caballería ya empezó ayer a festejar al Santo y seguirá hoy honrando a su Patrono.

Y ya que estamos desarrollando el tema religioso apuntaremos la no menos interesante noticia de la salida por las calles jerezanas de nuestra querida Madre la Virgen del Carmen Coronada. Durante estos días se ha visto constantemente lleno de fieles fervorosos el carmelitano templo, y esta tarde, a la hora que en otro lugar más apropiado anunciamos, saldrá procesionalmente la venerada imagen luciendo las galas y joyas que un pueblo católico ha ido depositando en Ella como prueba de amor entrañable.

—La Junta Local de Bellas Artes y Urbanización ha celebrado «junta» y en ella se han tomado acuerdos importantes con respecto a determinados proyectos «latentes' que existen desde hace tiempo esperando turno o viabilidad. Definitivamente se ha dado la solución lógica a uno de estos proyectos y esperamos que, para que sea «definitivo» se lleve a efecto con la mayor urgencia, no vaya a ser que, también, se convierta en «latente» y entonces el acuerdo no pase de ser esto: «acuerdo'.

—Esta tarde se trasladarán a la culta Cádiz los entendidos en las lides taurómacas para decirnos después cómo ha estado «Chiquelo». También viajarán camino de la capital, otros menos entendidos pero—según ellos—mejores aficionados, que nos contarán el cuento de la corrida con la nueva «doctrina» del toreo. Y yo digo que si «Chicuelo» quiere y pone su indiscutible arte a la disposición del público, verán estos «aficionados» como se arrancan «olés» y palmas sin necesidad de pisar el terreno del toro (como ahora se dice). El torero antiguo no le quitaba a su enemigo nada; lo dejaba en su terreno, pero lo llamaba al suyo, y allí, en el suyo, en su propio terreno (no en el del toro), hacía todo lo que podía y sabía, es decir: toreaba con entusiasmo poniendo toda su alma en ello. En fin, hoy se encuentran frente a frente dos «teorías» la antigua y la moderna; veremos cuál sale más airosa.

—Lo mismo que ocurrirá hoy en Cádiz sucederá en Jerez mañana. Ya anuncié en mi crónica anterior que con motivo de la festividad de Santa Ana se celebrará una gran fiesta en la finca de un labrador jerezano. Pues bien, se trata de los señores de Bohórquez Gómez (don José), quienes en su recreo de la carretera de Cortes y con motivo del santo de su encantadora hija Ana María, reunen a sus amistades en una agradable y espléndida fiesta. Entre los distintos festejos, figura una becerrada en la que tomarán parte, como «espadas», un antiguo aficionado (el «Chicuelo' de Jerez) y dos jóvenes entusiastas del toreo. Vuelven, pues, a enfrentarse las dos teorías: la antigua del terreno del torero y la moderna del terreno del toro. Veremos si el chiquitín «chicuelo» jerezano se porta tan valiente como promete estar. Yo le anticipo mis aplausos.

—Como noticia final te diré, que rido y bonachón lector, que las oficinas de Abastos se van a trasladar al cuartelillo de la antigua plaza del Arenal. Allí están ya las del Abastecimiento del Agua de Tempul. Está muy bien esta proximidad. No se puede prescindir del agua en las comidas.

LUIS JAVIER.

Sindicato Provincial de la Vid, Cervezas y Bebidas

Escuelas núm. 18

VENDIMIA

Se avisa a todos los propietarios de viñedos de este término municipal que habitualmente venden sus uvas o mostos, a la piquera, se sirvan concurrir a la reunión que tendrá lugar el próximo lunes día 26 del corriente, en este Sindicato de la Vid a las 12.

Dada la importancia de los asuntos a tratar, se encarece la más puntual asistencia al acto.

Por Dios, España y su Revolución Nacional-Sindicalista.

Jerez de la Frontera 22 de julio de 1948.

El jefe del Grupo Provincial de Viticultura.

Mirador jerezano

Santiago y cierra España

Los caminos de España han sido estos días caminos de Santiago, por donde los peregrinos, venidos de todo el mundo, se han dirigido hacia Compostela para postrarse ante la tumba del padre de nuestra fe.

Los españoles, unidos en la hispanidad, estarán allí todos presentes en esa ofrenda nacional que hoy, entre el humo del «botafumeiro» y las cruces de los peregrinos, se le rendirá al Apóstol hijo del Trueno, cuyos pies caminaron por la Patria y cuya voz evangelizó nuestro lar, desde la orilla del Ebro zaragozano donde recibiera a la divina aparición, dejando su imagen en un Pilar la Virgen María, mientras en carne mortal estaba en este mundo.

Ofrenda nacional al Patrón de las Españas que es—lo era antes—tributo rendido del corazón hispano por las gracias y mercedes que recibiera de su Patrón.

Amparo del Apóstol sobre nuestra nación que siempre fué—lo será después—glorioso talismán que nos ganó en las batallas y en la paz.

Y por eso, este día, lleno de Hispanidad, se postra ante Sant Yago, la representación más alta de nuestra nación, como para darnos ejemplo de esa fe y ese rendido tributo que debemos todos poner a los pies del evangelizador de España, unidos en un lazo común, Hispanidad, símbolo que es de todas nuestras creencias, eslabón de un pasado glorioso y un porvenir digno de su Historia, de su misión, porque España es misión y es servicio y no conquista, y es país misional que salvó al mundo en los momentos más difíciles y tiene que continuar esa misión, que no es nacionalismo, sino universalidad, y la voz de «Santiago y cierra España», nos abre todas las fronteras y nuestro espíritu va lejos, a través de todas las naciones del mundo, llevando, muy enraizada en su alma, ese grano de fe y de evangelio que un día sembró en nuestra Patria este glorioso Apóstol Santiago.

S.

Las niñas de España, en los Albergues de Juventudes, viven sus mejores vacaciones en la sierra, en la montaña o cerca del mar, fortaleciéndose físicamente y formando en el mayor ambiente de su espíritu femenino.

De sociedad

ONOMASTICAS

Hoy, festividad del Apóstol Santiago y San Cristóbal, están de días las señoras doña Cristobalina Navarro Balao, de Pérez Rendón, y doña Cristobalina Balao Leonisio de Ruiz Durán, y señorita Crista Conde.

Señores Biensoba, Pacheco, Fernández Camas, Fernández Prieto, Romero y García-Pelayo, Rodríguez Romero, Viqueira, Frías, Galván y de Mora-Figueroa Ferrer y Fernández.

Mañana lunes, festividad de Santa Ana, serán felicitadas la condesa viuda de Garvey; señoras doña Ana García-Figueras, viuda de Martínez; doña Ana Aguilar de García Figueras (don José Miguel); Mateos de Fernández de los Ríos (don Joaquín); Pomar de Reboul (don Antonio); Garrido de López Castillo (don Rafael); Sánchez Esteve, viuda de Ondovilla; doña Ana Porrúa, de Agarrado (don José); López de Barberá Soto (don Diego); Jiménez de la Cuadra, viuda de López Meneses; doña Ana Jiménez, viuda de López; doña Ana Romero de Fuentes Martínez; del Castillo Lozada de Castro Calvillo (don Francisco); Millán Villalobos de Barea García (don José); Jiménez de López (don Simón), y de Perdigones Segura (don Antonio).

Señoritas de Bohórquez y Mora-Figueroa, Martínez y García Figueras, Hernández Rodríguez, López Meneses y Jiménez Bohórquez y López Meneses, López Jiménez, Alvarez Osorio Tocón y Sevilla, entre otras.

FIESTAS Y REUNIONES

Los señores de Bohórquez Gómez (don José) obsequiarán mañana lunes a sus amistades con una fiesta que tendrá lugar a las doce de la noche, en la preciosa finca que poseen en la carretera de Cortes.

Motivo de la fiesta es el Santo de su encantadora hija Ana María, que recientemente fué puesta de largo.

Entre los alicientes de la fiesta destaca una becerrada con actuación de distinguidos aficionados de la localidad.

VIAJEROS

Se encuentra en Jerez la reverenda Madre General de las Hermanitas de la Cruz.

—Ha regresado de la capital de España, después de haber obtenido el título de Profesora en Corte y Confección, la encantadora señorita Conchi Pérez Durán.

ENFERMO

Guarda cama desde hace unos días, don Mariano García Martínez.

BAUTIZO

En la tarde de ayer recibió las regeneradoras aguas del Bautismo la niña dada a luz hace días por doña Catalina Labrador Alcón, esposa de don Rafael Mendoza Jiménez.

El acto tuvo lugar en la iglesia de Santiago, imponiéndosele a la neófita el nombre de Ana María Rosa, y siendo apadrinada por don Manuel Labrador Alcón y la señorita Juana Mendoza Jiménez, quien cantó la Salve.

Rafael Flores

CALES
YESOS
ARENAS
GRAVAS

PEONES 9 - TEL. 1031

Letras de lulo

SUFRAGIOS

La misa solemne de requiem que se celebrará a las nueve de la mañana del lunes 26 de los corrientes en la parroquia de San Miguel, será aplicada en sufragio del alma de la señora doña María de Jesús Lechuga Cobo, viuda de Mateos Romero.

Su hijo don Juan María Mateos Lechuga, presbítero, suplica la asistencia a tan piadoso acto.

Leña

de olivo, cocina, calefacción.
E. RIVELOTT Y C.ª
Teléfono 1803

A las ocho de la tarde de hoy saldrá en procesión Ntra. Sra. del Carmen Coronada

(Viene de primera página)

llería con estandarte, escuadra y banda, tributará en dicho lugar a la representación del Jefe del Estado los correspondientes honores

A las ocho de la tarde saldrá la procesión de la Santísima Virgen

—«—o—»—

A la hora indicada saldrá de la iglesia de los PP. Carmelitas Calzados la procesión con la imagen gloriosa y venerada de Nuestra Señora del Carmen Coronada, formando parte del magno cortejo las distintas Asociaciones piadosas que radican en dicho templo y devotos de la Reina del Carmelo.

Fuerzas de la Marina de guerra darán escolta de honor a la bellísima imagen, formando además en el cortejo la banda de música municipal y la del Regimiento de Infantería de Marina.

Las autoridades locales de todos los órdenes y las representaciones del Ejército y de la Armada, acompañarán a la representación del Jefe del Estado y del ministro de Marina, encarnada en el almirante, excelentísimo señor don Rafael Estrada.

Una compañía del Regimiento Infantería de Nuestra Señora de la Cabeza, tributará a la Santísima Virgen los honores de capitán general.

La procesión efectuará el siguiente recorrido:

Plaza y calle del Carmen, Padre Luis María Llop, Plaza de Escribanos, San Dionisio, Calvo Sotelo, Plaza de los Reyes Católicos, Doctor Ramón y Cajal, José Antonio Primo de Rivera, Alfonso el Sabio, P. Luis María Llop, Carmen a su iglesia.

Al regreso de la procesión al templo será colocada la carroza ante su puerta principal, para después, de un breve fervorín, desfilar las fuerzas del Ejército y de la Marina ante la milagrosa imagen, en columna de honor.

Vida Religiosa

Santo del día. — Dominica X después de Pentecostés. —Fiesta del Apóstol Santiago, Patrón de España.

Orden de la misa: Propia de la fiesta, color encarnado, gloria, oraciones: primera del Apóstol, segunda de la dominica, credo, prefacio del Apóstol, último Evangelio de la dominica.

Santo de mañana. — Santa Ana, Madre de la Bienaventurada Virgen María.

Jubileo Circular. — En Santiago. Mañana: En San Lucas.

EL EVANGELIO DE HOY

Acercóse a Jesús la madre de los hijos de Zebedeo con sus dos hijos adorándole y pidiéndole algo. Díjole Jesús: «¿Qué quieres?» Y ella respondió: «Di que estos dos hijos míos se sienten en tu reino, uno a tu derecha y otro a tu izquierda.»

Mas Jesús le contestó, diciendo: «No sabéis lo que pedís. ¿Podéis beber el cáliz que yo he de beber?» Dícenle: «Sí, podemos». Replicóles: «Mi cáliz sí lo beberéis, pero el asiento a mi diestra o a mi siniestra no me toca a mí dároslo, sino que será para aquellos a quienes lo ha destinado mi Padre Celestial. (Mateo, XX, 20-23.)

ENSEÑANZAS EVANGELICAS

Celebra hoy la Iglesia la festividad del Apóstol Santiago, Patrón de España, defensor del solar patrio en la lucha contra la morisma; mas antes defensor de nuestra fe, de este árbol gigantesco de la fe del pueblo español que él plantó en nuestra tierra bendita, y luego creció hasta cubrir con sus ramas apartados continentes que ganó para Cristo.

Así Santiago se nos presenta como maestro y modelo de nuestra fe, hoy perseguida y azotada por los vientos de la impiedad y en algunas almas oscurecida por las nubes del error y de la ignorancia.

El Papa Pío XII (f. r.), al recibir a unos jóvenes de Acción Católica (10—X—1940), les dijo, entre otras cosas, estas bellas palabras: «Vuestra fe debe ser ilustrada». Tal fué la fe de nuestro glorioso Apóstol. Tal debe ser siempre la nuestra.

¿Qué ilustración, qué ciencia tendría aquel hijo del Zebedeo, pobre pescador del lago de Galilea? Pasó un día por aquellas riberas Jesús de Nazaret, y subió a la barca de Pedro y desde allí predicó. Y le ordenó luego que echaran la red, y fué tan milagrosa la pesca, que él, Santiago, y su hermano Juan tuvieron que acudir a ayudarle. Presos de pasmo, cayeron ante El de hinojos; Jesús dejó caer entonces una de aquellas palabras divinas que llegaban hasta lo más hondo del alma: «¡Seguidme!» Y no le abandonaron jamás.

El, con Pedro y con Juan su hermano, fué testigo de mayor excepción de la resurrección de la hija de Jairo, de los esplendores gloriosos del Tabor y de la agonía de Jesús en Getsemaní.

Así pudo luego obrar y predicar, porque durante tres años fué discípulo constante del divino Maestro. Y así solamente podremos obrar bien nosotros, si nos esmeramos en tener una fe ilustrada, consciente, fortalecida en el estudio del Evangelio y de la Religión.

¡Ah! ¿Por qué tantas claudicaciones? ¿Por qué esta incoherencia de vidas que por la mañana se nutren con la santa comunión y por la tarde se mancillan con el espectáculo inmoral o inconveniente? Su fé no es instruída, no tiene raíces profundas; no es la adhesión del entendimiento a la palabra de Dios; es puro sentimentalismo. Por esto el menor embate la troncha, la desarraiga. Tales cristianos no son verdaderos discípulos ni imitadores fieles de la fe de nuestro admirable Apóstol!

CULTOS

EN SAN FRANCISCO. — Mañana lunes, durante todo el día, visita a Nuestro Padre Jesús de la Vía-Crucis, haciéndose el ejercicio acostumbrado.

SOLEMNE INAUGURACION DE LA CAPILLA DE LAS HERMANAS DE LA CRUZ

En los días 26, 27 y 28, misa solemne a las 10.

Los cultos por la tarde empezarán a las siete y media con sermón por el reverendo padre fray Luis Fernández Cala, prior de los Padres Carmelitas.

SANTO TRISAGIO

Se celebrará hoy este devoto ejercicio en la iglesia de Santiago a las siete de la tarde.

Nos espera esta tarde

Porque cuando este día declive entre los arreboles del sol que se hunde en el ocaso, la iglesia del Carmen abrirá sus puertas para dar paso a su Madre y Señora, a su Reina, a la Virgen del Escapulario, a la que Jerez coronó en un día memorable.

Ella nos espera. Es que va a recorrer la ciudad en marcha triunfal, y no hay que decir que sus cofrades, que los que llevan sobre su pecho el Santo Escapulario, que todos cuantos nos hallamos presos de su amor acompañaremos a esta dulce Madre que tendrá sus delicias en ver entre tantos corazones fieles y amantes.

Porque a su paso se doblarán las rodillas, las lágrimas humedecerán los ojos y del alma se escapará un grito que será súplica, que Ella recogerá propicia, y allá desde el cielo, como lluvia de flores, concederá sus bendiciones otorgando gracias, prodigando consuelos.

¿Habrá que rogar que adornen los balcones, que acudan a formar en las filas solemnes de su cortejo glorioso No creo sea necesario. Todo Jerez la ama, todo Jerez la adora y la bendice, en Ella espera y en Ella confía.

El que tenga flores las arrojará a su paso para que alfombren el camino de tan gran Reina, y el que tenga palomas las soltará ante Ella para que batan con el aire de sus alas los pliegues de su toca como el céfiro de una oración, que en esos momentos como palio de honor le servirán de dosel, y entre plegarias y súplicas reciba el pleito homenaje de todos los jerezanos, y como Estrella de los mares también verá a sus pies lucidísima representación de la egregia Marina española, del heróico Ejército y del patricio insigne, el gran Franco que rige los destinos de España.

MARIA DE XEREZ

CASA PALACIO, S. L.
FABRICA DE LOSETAS Y PIEDRA ARTIFICIAL
Fábrica y Oficina: Sor Eulalia, 40, 45 y 47. — Teléfono 1274.
Artículos sanitarios — Cuartos de baños — Azulejos — Zócalos de azulejos. — Cocinas económicas — Instalaciones de calefacción y de agua fría y caliente.
CONCESIONARIO DE URALITA S. A.
Exposición y Oficina: Plaza Primo de Rivera, 1. — Teléfono 1181.
JEREZ DE LA FRONTERA

ADQUIERA SU RECEPTOR EN AGENCIA OFICIAL
PHILIPS
REPARE SU RECEPTOR EN TALLER OFICIAL
FERMIN ARANDA 2
TELEFONO 1336

Banco Español de Crédito
DOMICILIO SOCIAL: MADRID, ALCALA, 14
SUCURSAL EN JEREZ: CALLE JOSE A. PRIMO DE RIVERA
470 SUCURSALES EN LA PENINSULA Y MARRUECOS
Capital desembolsado ... ... 207.488.000,00 pesetas
Reservas ... ... 208.716.511,32 pesetas
Ejecuta bancariamente toda clase de operaciones mercantiles y comerciales. Está especialmente organizado para la financiación de asuntos relacionados con el comercio exterior.

Hermandad de la Sagrada Lanzada

(Estudiantes)

Ante la imposibilidad de hacerlo particularmente, por la presente se recuerda a todos los hermanos la obligación que tienen, según ordenan nuestros Estatutos, de asistir corporativamente a la procesión de Nuestra Señora del Carmen Coronada.

EL SECRETARIO.

Festividad de SANTIAGO

(Viene de primera página)

y séquito. Fué cumplimentado por las autoridades y después visitó la Fundación Atocha, edificio docente que este año celebra sus bodas de plata.

El ministro admiró las diversas actuaciones de los pequeños alumnos, que recitaron poesías y cantaron en honor del señor Ibáñez Martín, el cual les felicitó.

El director pronunció unas palabras de agradecimiento por la visita del ministro y le pidió que hiciera patente al Caudillo su deseo y el de todos los profesores que visitara el Centro docente este año, con motivo de cumplir sus bodas de plata.

El ministro exaltó la gran labor docente que allí se realiza y al mismo tiempo dijo que haría patente a Su Excelencia su deseo de que visitara esta Institución.

A última hora de la tarde el ministro y séquito salieron con dirección a Santiago.—Logos.

EL EMBAJADOR DE LA ARGENTINA, HUESPED DE HONOR DE SANTIAGO

Santiago, 24.—Poco después de las ocho llegó a esta ciudad el embajador de la Argentina, doctor Radio, acompañado de su esposa e hija, así como del director general de Seguridad y del secretario de Embajada, señor La Hoz.

Fué cumplimentado por las autoridades y después se retiró a descansar en las habitaciones del Hotel donde se alojan.

El Ayuntamiento de Santiago le ha declarado su huésped de honor.—Logos.

—o—

Actos en Jerez

—o—

El Patrón del Arma de Caballería

En los distintos Cuarteles de los Establecimientos de Cría Caballar celebráronse comidas extraordinarias para la tropa y los diversos festejos y otros actos recreativos, como vísperas de la festividad del Apóstol Santiago, patrón del Arma de Caballería.

En la parroquial de Santiago se cantaron por la tarde solemnes vísperas y a continuación el ejercicio correspondiente al segundo día del triduo.

Hoy, a las once, tendrá lugar la función principal, con asistencia de las autoridades civiles y militares, jefes y oficiales del Arma y representaciones de los demás Cuerpos y Unidades de la guarnición.

El panegírico estará a cargo del reverendo padre fray Enrique Fernández, religioso mercedario de esta encomienda.

Notas militares

ORDEN DE LA PLAZA DEL DIA 24 DE JULIO DE 1948

Artículo primero.—En la Orden de la plaza y provincia de Cádiz, de fecha 22 del actual, se ordena lo siguiente: En la General del C. E. de Andalucía del día 20 se ordena:

Mandos.— Artículo único.— Ausentándome de la Región debidamente autorizado y en uso de permiso oficial de verano, en el día de hoy hago entrega del Mando de esta Capitanía General y Cuerpo de Ejército de Andalucía, al Excmo. señor general de división, don Eduardo Sáenz de Buruaga y Polanco, general jefe de la 22 división y Gobernador Militar del Campo de Gibraltar, y del Despacho de los citados Organismos al Excmo. señor general de división, don Antonio Barroso Sánchez-Guerra, Gobernador Militar de Sevilla y subinspector de Tropas y Servicios de esta Región a quienes por ordenanza corresponde.—El coronel jefe de Estado Mayor accidental, Manuel Vázquez Sastre.

Lo que de orden de S. E. se publica en la de este día para general conocimiento y efectos consiguientes. —El coronel jefe de E. M., José Millán.

Artículo segundo.—Mañana día 25, festividad del Apóstol Santiago, Patrón de España y del Arma de Caballería, declarado fiesta nacional, se izará el Pabellón Nacional en todos los edificios militares, vistiendo de gala las fuerzas de la guarnición.

Artículo tercero.—Teniendo anunciada su llegada a esta plaza el Excelentísimo señor capitán general del Departamento Marítimo de Cádiz en representación de S. E. el Jefe del Estado, para las 10.45 horas del día de mañana 25, todos los señores primeros jefes de los Cuerpos, Centros y Dependencias de esta guarnición, deberán encontrarse en la puerta de la iglesia de Nuestra Señora del Carmen Coronada, para cumplimentar a S. E.

Artículo cuarto.—El Regimiento de Artillería número 74, nombrará una batería con estandarte, escuadra y banda, la que deberá encontrarse en la plaza del Carmen con la debida antelación, para rendir a S. E. los honores de ordenanza.

Artículo quinto.—A la solemne misa que tendrá lugar en la iglesia de Nuestra Señora del Carmen Coronada a las 11 horas del día de mañana, me acompañarán representaciones de un jefe, un capitán y un subalterno por los Cuerpos, y de un capitán o subalterno por los Centros y Dependencias de esta guarnición. Iguales representaciones me acompañarán a la procesión de tan venerada imagen, a las 20 horas del mismo día.

Artículo sexto.—Dispuesto por el Excmo. Sr. Ministro del Ejército, se le tributen honores de capitán general a la Sagrada Imagen de la Virgen del Carmen Coronada, que saldrá procesionalmente de su iglesia a las 20 horas del día de mañana, el Regimiento de Infantería Nuestra Señora de la Cabeza número 58, nombrará una compañía con Bandera, escuadra y banda, que con la debida antelación se encontrará ante la puerta del templo de dicha imagen, para rendir los honores reglamentarios y acompañarla en su recorrido.

SERVICIO PARA MAÑANA

Jefe de día.—Comandante de Artillería, don Godofredo de la Cruz Moreno.

Imaginaria.—Comandante de Caballería, don Juan Santiago Villar.

Guardia de Cárcel.—Un sargento, dos cabos y 16 soldados del Regimiento Infantería, número 58.

Vigilancia.—Regimiento de Infantería, número 58, Depósito de Recría y Doma y Regimiento de Artillería, número 74.

Juzgado de guardia.—El Militar número 4.

Imaginaria.—El Militar, número 5.

Guardia en la Comandancia Militar.— Escribiente soldado Joaquín Arrondo Carrillo.

Ordenanza.—Soldado Francisco Serna Tamayo.

Lo que se publica en la de este día para general conocimiento y cumplimiento.

EL CORONEL COMANDANTE MILITAR, Luis de Agar y Carlés.

Pérdida
de unas gafas graduadas con funda de cremallera. Gratificarán: Matadero, 7.

El ¡PELIGRO! de enfermedades contagiosas....

NOSOTROS lo resolvemos matando mosquitos, moscas, hormigas, cucarachas, chinches, polillas y demás parásitos del hogar, con
Fogo
Fogo SOLO SE VENDE EN FRASCOS PRECINTADOS Y CON UN NUMERO DE CONTROL DE NUESTROS LABORATORIOS
de la Serie D.D.T. EN POLVO y LIQUIDO

:- Los nuevos estilos literarios -:

Por Juan M. Barba Mora

Creo que conmigo estarán antiguos literatos, que no reniegan de los modernos tiempos en su natural evolución, sino de las torceduras de estilos y el afán exhibicionista de las nuevas brillantes plumas.

No sólo en las faenas del adorno, de la bella expresión del pensamiento, como es la poesía, sino en la sencilla prosa, nuestros modernos "maestros" pretenden crear una concepción singular, ignorada del, por lo visto, errado aunque ilustre manco.

La literatura actual—de ciertos ingenios—está perdiendo la lozanía y gloria del clasicismo, adentrándose en un terreno escabroso, enzarzado y laberíntico.

De los poetas, digamos que van a la cabeza. Hay ya quien escribe "silencio silencioso", que debe ser lo más callado que se conoce. La sangre ahora tiene vientos, y los ai res lágrimas. ¡Señor mío, no haber lo visto antes! En cuanto a los periodistas, no dirían hoy: "En un lugar de la Mancha...", frase del más ordinario gusto. Leeríamos: "Poblando la mancheguil llanura...", o algo más delicado todavía. A estas alturas, Pereda habría renunciado a su viejo castellano para seguir los pasos de esta lógica generación, avergonzándose de lo hecho.

Los que vivimos aún con la idea de crear de cuando en cuando, modestamente, algunas imágenes literarias para solaz de nuestro cansado espíritu, es posible que estemos llamados a perecer, absorbidos por las corrientes de este río impetuoso. Porque sentimos la necesidad de usar la lengua española, tomando los vocablos más apropiados, y es lo probable que ello esté pasado de moda, como lo demuestra el hecho de que nuestra Academia marcha bajo la égida de hombres de cincuenta arriba.

¡Ustedes tienen razón, señores del lirismo! No basta adornar prudentemente la expresión; es preciso decir las cosas como nunca se han dicho, de la forma más original. A ver si se extrae la esencia por sacar de las flores del lenguaje, se las apretuja y pulveriza.

Amigo Luis del Río, perseverante relator de los episodios de este Sanlúcar donde tanto se habla, siento que no tengas razón al expresarte tan clara y llanamente. La razón es de los escritores contemporáneos, plenos de juego intelectual, antigramáticos por excelencia y gongoristas de la época.

Este articulillo es corto e intrascendente, porque el tema también, por fortuna, no será muy duradero. Tema tan efímero como esa falda amplísima y larga que se colocan las mujeres aunque se sofoquen de calor; como esos bozos pulidos con que pretenden arrebatar corazones los conquistadores de paseo...

Día llegará en que, atormentados por la duda, ante unos maravillosos asonantes o un artículo de fondo—de los más hondos—, daremos al papel infinitas vueltas ante nuestra vista, hasta caer en la cuenta de que lo que precisamos es hacernos párvulos del lirismo y aprender de nuevo a leer.

Nuestra Señora de la Caridad, Patrona de Sanlúcar de Barrameda, en cuyo honor se preparan grandes fiestas en los días 14 y 15 del próximo mes de Agosto

Para satisfacer la curiosidad de nuestros lectores, damos a conocer algunos de los actos que han de celebrarse en los citados días:

El día 14, víspera de la festividad de la Virgen, a las doce horas, repique general en todas las iglesias de la ciudad, con lanzamientos de cohetes anunciadores de su día.

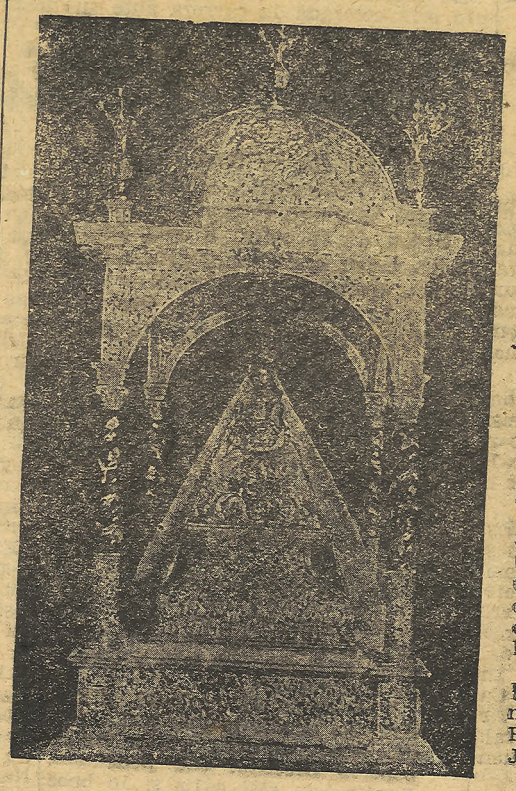

Por la tarde, a las siete, grandiosas vísperas, en las que tomará parte todo el clero de la ciudad y Comunidad de Capuchinos; a continuación se formará el Santo Rosario, al que podrán asistir cuantas señoras y caballeros lo deseen.

Por el entusiasmo con que ha sido acogida la idea ha de resultar suntuoso, y cuyo recorrido será anunciado oportunamente, para terminar en la calle Bolsa, en el lugar donde se encuentra el azulejo de la Virgen, ante el que se cantará solemne Salve. A seguida la banda de cornetas de Flechas Navales recorrerá la población con alegre toque de retreta.

La calle Ancha lucirá exorno y alumbrado extraordinario, haciendo conjunto con los balcones adornados que tomen parte en el concurso que se desea celebrar.

La velada popular se celebrará en el recinto formado por las calles Ancha, Plaza de Cabildo y San Juan.

El día 15, por la mañana, a las ocho, alegre diana por la Banda Municipal de Música y banda de cornetas y tambores de Flechas Navales.

A las diez, grandiosa función religiosa, en la que se cantará la gran misa del maestro Perossi por la Escolanía de don Luis Romero Muñoz, reforzada notablemente, y terminada ésta, la Junta de la Hermandad obsequiará a las autoridades e invitados.

Por la tarde, a las ocho y media, suntuosa manifestación de fe, en la que todos los hombres de la ciudad acompañarán a nuestra Patrona en su recorrido triunfal por la población en itinerario distinto al de otros años, que en su día se anunciará, quemándose una sección de fuegos artificiales en la Plaza del Cabildo y otra en la Cuesta de la Caridad al recogerse la procesión.

A todos los actos religiosos asistirá el Ayuntamiento Pleno bajo mazas en representación de la ciudad.

IMPRENTA MODERNA

Santa Teresa

Cervantes, 5
Teléfono 236
Sanlúcar

Dionisio Rodríguez Morante

Concesionario del Despacho Central de FERROCARRILES DE ESPAÑA.
TELEFONOS 104 y 107. SANLUCAR DE BARRAMEDA

Rafael Ruiz Delgado

Concesionario para la provincia de la CASA RENAULT,
Modelo popular: 4 plazas— 4 cilindros — 90 kilómetros hora — 6 litros consumo por cien.
TELEFONO 194. SANLUCAR

Confitería y Pastelería

¿DECIA USTED...? Que unos dulces tan deliciosos sólo los fabrica, Luis Pozo. Tienen un paladar tan exquisito... que no hay palabras para decirlo por escrito

Dos establecimientos en la calle Ancha, con un surtido extraordinario, donde pasará las horas más dulces de su vida.

SANLUCAR

SAN JOSE

Comestibles y Droguería. Perfumería y Papelería — Fiambres y Conservas de las mejores marcas.

ANCHA, 5, y CRISTOBAL COLON, 11. —TELEFONO 94 — SANLUCAR

Manzanilla "La Goya"

Hijos de J. Delgado Zuleta
SANLUCAR de BARRAMEDA

Droguería y Perfumería
M. Fernández Gómez
ANCHA, 13 -:- Teléfono, 178 -:- SANLUCAR

Teatro Reina Victoria

Funciones para hoy domingo:
A LAS 4
1.—La diversión más estupenda y original del cine americano
«CABALLERO POR UN DIA»
por DAN DURYEA, ELLA RAINES y WILLIAM BENDIX
2.—La película más cómica de la temporada
«...MIENTRAS EL CUERPO AGUANTE»
por la inimitable pareja de «La casa de los millones»: LUIS SANDRINI y OLINDA BOZAN.
Butaca, 2'20; Grada, 0'75.
DESDE LAS 8
¡¡UN MAYUSCULO ESTRENO!!
El actor más desgarbado de la pantalla: JAMES STEWART, en el máximo triunfo de su carrera artística
«¡QUE BELLO ES VIVIR!»
La película americana que disputó a «Los mejores años de nuestra vida» el privilegio de los nueve «Oscar» de la Academia de Hollywood, por su mérito verdaderamente excepcional como la mejor realización debida a FRANK CAPRA
Secundan a esta admirable figura, la nueva y gran estrella DONNA REED, con las mejores actuaciones de LIONEL BARRYMORE y THOMAS MITCHELL
Una maravillosa fantasía inspirada en la vida real. Es la pasión hecha imagen, es la sana alegría de vivir.

Casa Miguel 'El Cura'

¡¡El mejor café de Sanlúcar, en el lugar más fresco y céntrico!!
Calles Amargura y San Juan

Bar-Comedor "La Fuente"

¡Inimitado pero no igualado en los guisos de pescado! Vinos y Licores de todas las marcas.
Bajo de Guía (Sanlúcar)

Casa Martínez

Café "EL TUNEL"

Vinos y licores de marcas de prestigio.
Rápido servicio y muchas atenciones.

Plaza del Cabildo, 3 - Teléfono, 175 - Sanlúca

"TIEMPLATE"

A la misma orilla del mar, con vistas al río Negro—actualmente en período de desecación—y del más puro estilo filipino-troglodita. — Servido por el distinguido barman panamericano, especialista en ajos calientes y «merluza» al baño María y al baño Pepa.
«CASAARTA»

CIRCULO de ARTESANOS

III EXPOSICION REGIONAL DE ARTE. — Pintura, Dibujo, Fotografía.
Importantes premios. — Ultimo día de recepción de trabajos, el 10 de Agosto de 1948. SANLUCAR DE BARRAMEDA

FARMACIA
REIG ARGUESO

Bretones, 2 Teléfono, 115 Sanlúcar

Manzanilla
"LA GUITA"
HIJOS DE RAINERA PEREZ MARIN. SANLUCAR

Sanlúcar y sus Playas

Programa Oficial de Fiestas

Año de 1948

MES DE JULIO

Día 15. — Inauguración de la temporada, tradicional diana por la Banda Municipal de Música. Primer día de velada en la Barriada de Bonanza y apertura de la Exposición de Carteles y Fotografías presentados al concurso anunciado para la Exaltación de la Manzanilla.

Día 16. — Segundo día de velada en la barriada de Bonanza, grandes fiestas en honor de Nuestra Señora del Cármen y salida de la procesión de la Santísima Virgen.

Día 17. — Empezarán los conciertos en la Calzada del Ejército, continuando diariamente hasta el 15 de septiembre. Inauguración del Casino de la Junta Local de Fomento en la Playa, donde se celebrarán fiestas diarias hasta el día 31 de agosto.

Día 18. — Espectáculo taurino. Por la mañana, en la Playa, tradicionales cucañas.

Día 25. — Grandes carreras ciclistas con importantes premios.

Día 27. — Por la tarde, en el Casino, simpática fiesta infantil con premios a los niños.

Día 29. — Por la noche, fiesta en el Casino.

Día 31. — Apertura de la Exposición de cuadros del pintor sanluqueño D. Carlos Araujo, en el salón de actos del Círculo de Artesanos.

MES DE AGOSTO

Día 1. — Espectáculo taurino. Por la mañana, en la Playa, típica cucaña, y por la noche, en el Casino, fiesta.

Día 8. — Simpática fiesta infantil, con premio a los niños, por la tarde en el Casino.

Día 5. — Salida en procesión de Nuestra Señora del Carmen (vulgo de la Capillita); vistosa función de fuegos artificiales a la llegada de la Virgen a la playa.

Día 7. — Fiesta en el Casino.

Día 8. — Gran partido de fútbol, disputándose la Copa regalo de la Junta Local de Fomento.

Día 10. — Por la tarde, en el Casino, fiesta flamenca dedicada a las señoritas aún no presentadas en sociedad, con premios.

Día 12. — Fiesta en el Casino.

Día 14. — Partido de fútbol en la Playa

Día 15. — Festividad de Nuestra Señora de la Caridad, Patrona de esta ciudad. Por la mañana, a las diez, función principal en el Santuario de su nombre, y por la tarde, a las ocho, salida en procesión de la Santísima Virgen. A las once de la noche, vistosa función de fuegos artificiales en la Playa en su honor.

Día 17. — Gran fiesta dedicada a los niños de la Colonia Veraniega en el Casino, a las ocho de la tarde.

Día 20. — Primer día de tiradas de Pichón, en la Playa, con importantes premios.

Día 21. — Segundo día de tiradas a Pichón.

Día 22. — Espectáculo taurino, Fiesta de la Flor y fiesta en el Casino.

Día 23. — Primer día de carreras de caballos.

Día 24. — Segundo día de carreras de caballos.

Día 25. — Tercer día de carreras de caballos.

(Durante estos días grandes fiestas con atracciones en el Casino de la Junta Local de Fomento).

Día 27. — Verbena a beneficio de la Cruz Roja Española.

Día 28. — Buñolada en el Casino de la Junta Local de Fomento.

Día 29. — Espectáculo taurino y partido de fútbol; clausura de la Exposición de Cuadros presentados en el Círculo de Artesanos.

Día 30. — Cucañas en la Playa.

Día 31. — Ultima fiesta en el Casino y clausura de la Exposición de Carteles y Fotografías anunciadores de la Manzanilla

MES DE SEPTIEMBRE

Día 1. — Partido infantil de fútbol en la Playa.

Día 5. — Espectáculo taurino.

Día 8. — Romería al Santuario de Nuestra Señora de Regla.

Durante la temporada se celebrarán otras interesantes fiestas, cuyas fechas se publicarán oportunamente.

Sanlúcar de Barrameda, año de 1948.

Por la Junta Local de Fomento: El alcalde presidente, TOMAS BARBADILLO; El secretario, JUAN ESPEJO.

Eternidad

Bonita tierra embustera,
de bancales y de huertos,
de jardines y naranjos,
de olivares y viñedos...
¡No me engañes, no me engañes
con tu color traicionero!
¡Que yo no busco colores,
que los miro... y no los veo!
¡Busco azul de mar y río,
azul de tarde y de viento,
color que siempre se encuentre,
si no en el mar, en el cielo!

Entre la mar y la tierra
surge al instante el encuentro:
—Yo tengo una torre alta.
—Yo tengo un mástil velero
—Yo tengo un castillo moro.
—¡Yo tengo un mundo de sueños!...
¡Todo un mundo submarino
de sirenas y de cuentos!
Y más que mundo y que mar,
más que riqueza, conservo
la eternidad, sin cambiantes,
de mi color verdadero.
¡Color que no cambia y muere
como el color de tus huertos!

MANUEL BARBADILLO.

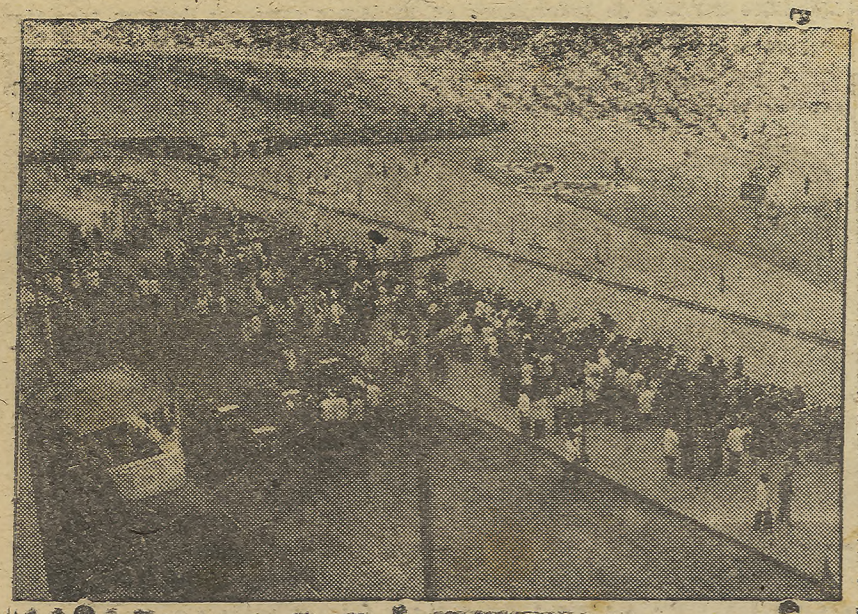

Uno de los mayores alicientes del programa de festejos veraniegos lo constituyen en Sanlúcar las carreras de caballos

GRAN VENTA
"La Solear"

Al final de la Calzada. Estupendo restaurante y servicio de Bar, en un lugar tan delicioso... que no tiene par, y hasta la Orquesta del Casino se oye tocar.

SANLUCAR

BAR-RESTAURANTE
"PEPIN"

El segundo en la margen izquierda de la Playa. — Económicos abonos para familias. — ¡Pida los famosos huevos sepultados y toda clase de mariscos y pescados!

Playas de Sanlúcar...

Los niños junto al mar

Sólo el policromo y sensible pincel de un Sorolla ha logrado en estos últimos tiempos captar la soberana belleza que ofrece un grupo de niños junto al mar. Porque es en la playa, sobre todo en estas playas suaves del Sur, carentes de peligros, donde los niños, casi ausentes de paternas vigilancias, pueden mostrarse en toda su ingénua libertad. El mar acariciante de las playas es el eterno amigo de los jóvenes. Vedlos, por ejemplo, en esta magnífica playa de Sanlúcar, ante la conjunción maravillosa del Guadalquivir y el Océano, cómo en los amables días del verano, el raudo movimiento de los niños concierta con la alegre dinámica del mar, mientras que sus gritos y canciones hacen coro al canto ininterrumpido de las olas y sus cuerpos diminutos se tuestan al sol, hasta llegar a confundirse con el moreno bruñido de las arenas.

La playa es el escenario ideal para contemplar sus juegos. Un psicólogo encontrará en ellas un plano insuperable para estudiar los mismos. Si los juegos tienen para Carr una acción catártica, purgante, de impulsos que pueden ser un peligro en la vida posterior cuanto mayor sea la capacidad del área donde aquellos se desarrollan y más amplios los tiempos de su desenvolvimiento, mejor ejercerán su obra educadora. En las playas, pueden conseguirse todas las ventajas que el P. Ruiz Amado desea obtener de las distracciones infantiles, cuándo prefiere las que "se ejercitan al aire libre y llevan consigo ejercicio corporal y lances que excitan la imaginación", y las que "se hacen en partidas o agrupaciones que contienden acerca de la victoria, porque fomentan el sentido de solidaridad y dan ocasión de ejercitar muchas virtudes cívicas y morales".

Frente al mar, el niño logra todas las ventajas de la libertad sin riesgos; de la solidaridad con el gran mundo infantil que lo frecuenta y que le sirve para contrastar un universo de normas sociales que surgen en incansable lucha en su espíritu hasta constituir, más adelante, su definida y definitiva personalidad de hombre; del espectáculo soberano de la Naturaleza en todo su apogeo, que ya pacífica o violenta, le ofrece una imagen alecionadora de las personas y de las cosas... En la contemplación del Océano encuentra también un insuperable modelo de belleza que podría ejemplarizar su espíritu. Baudelaire, el magnífico poeta francés, dice en sus "Poemas en prosa": "La amplitud del cielo, la arquitectura móvil de las nubes, el colorido cambiante del mar, el centelleo de los faros, son prisma adecuada maravillosamente para distraer los ojos sin cansarlos nunca".

En el despertar de los sentimientos artísticos no sólo debe verse para los jóvenes una finalidad profesional. Las ideas estéticas tienen un gran valor formativo. Heine, en su "Filosofía del Arte" habla con toda elocuencia de las almas jóvenes y primitivas que por toda educación y como educación incesante presencian el espectáculo del mar, porque sin duda dice—"se acostumbrarán a las imágenes determinadas y nítidas, sin padecer la vaga turbación del sueño arrebatador".

• • •

Todo cuanto antecede se refiere naturalmente a playas cuya situación y elementos constitutivos permitan la estancia de los jóvenes sin riesgos sensibles. La de Sanlúcar, suave, arenosa, sin grandes declives ni peligrosas profundidades inmediatas a la orilla, es el tipo de playa ideal para los niños. Toda la ciudad, apenas se respiran los perfumes iniciales de la primavera se siente implicada en su venturosa empresa del veraneo. Se podrá decir de ella, lo que Eugenio D'Ors contaba de aquella costa dichosa, concurrida por su "Bien Plantada". Las casas de Sanlúcar también, como aquellas, están unidas a la tierra por algo más que por unos fundamentos y al mar por algo más que por unos reflejos movedizos.

Por eso, mientras los niños sanluqueños y los de familias veraneantes juegan en la playa en sugestiva comunidad, la ciudad vibra en el espléndido ofrecimiento de sus fiestas estivales.

Y, sobre toda ella, cantan, como una bendición, las risas y gritos de los niños, gozosos ante el mar, y resuenan jubilosas las polifónicas caracolas atlánticas que alientan las aguas al romperse en las orillas.

GUILLERMO DIEZ CUEVAS.

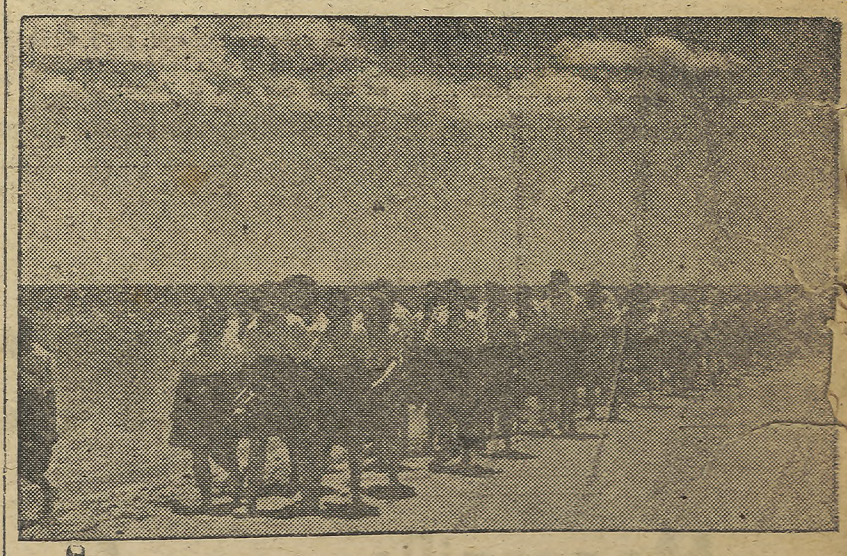

Las muchachas de la Falange eligen para sus colonias veraniegas la Playa de Sanlúcar. — Aquí vemos a un grupo paseando por la orilla del mar.

Pida "AURORA" y beberá Manzanilla

Ese difícil espíritu conciliador

Por José L. ACQUARONI

Seamos fieles al espíritu de nuestra tierra—cuanto más de su tierra y de su país sea un hombre, es más de las tierras y de los países todos—y no ambicionemos más. Admiremos, sí, extraños paisajes y ajenas idiosincrasias; pero de la pasión que conviene el admirar en envidiar, estemos siempre libres. Así podría rezar uno de los postulados de la buena ciudadanía. El primero, tal vez, por ser el de la Fidelidad. Ese espíritu, claro es, vive en el hombre, adecuado perfectamente al ámbito en que se liesa; vuelve su existencia, y para hallarlo no son necesarias la reflexión y la sabiduría. Las afinidades las descubre el alma y los ojos; cuando los ojos saben ver y el alma sentir, aunque sólo sea con una sola brizna de esa poesía que hace traducibles los hombres y las cosas. Pero aún peor que envidiar es comparar, cuando la comparación no persigue por la deducción fines científicos; porque, tras el comparar, además de estar asomando su carátula la envidia, apunta incipiente la zarza de la discordia. «Cada uno es lo que es»—y esto puede aplicarse a todo en la naturaleza—. Y Dios sobre todo, que hizo la Creación tan bellamente dispar y matizada.

En Sanlúcar, sus hombres, su topografía, su naturaleza, parecen haber resuelto uno de los más turbadores problemas: el del término medio. No es exacto que en él esté siempre la virtud. La tibieza, que da bascas, según las Sagradas Escrituras, o el quedarse a mitad de camino en deseo de emulación, en ese «querer y no poder», que es pesar del bien ajeno está, las más de las veces, la esencia de lo que falsamente se conoce por justo medio. No hay virtud sino en quedarse justamente donde está la armonía; en no querer más que lo que se debe poder—que es tanto como poder cuanto se quiere—. Y es que es más difícil y costoso frenar en la equidistancia; o mejor, en ese punto de imperceptible matiz donde está vacante la peculiaridad, ordenada y equilibrada, que continuar el trayecto hasta el final, o hasta allá donde la inercia y los demás nos han de llevar fácilmente. No hay armonía en la fórmmula ecléctica, acomodaticia y confortante, sino en la conciliación, el ajuste y el equilibrio naturales. Y, en los hombres, como en la Naturaleza, es Amor,—según frase de Hesíodo,—el autor de todo orden y de toda armonía.

Veamos, por ejemplo y únicamente, qué bien a las claras queda ese espíritu de Sanlúcar, a que me refiero, en su veraneo.

El Veraneo, tal como hoy lo concebimos, debe tener su data a principios de Siglo, y ser fruto del neoclacisismo; seudoneoclasicismo, mejor, que quiso ir a un redescubrimiento de la Naturaleza y no hizo sino teatralizarla encerrándola en moldes de explotación turística. Algo parejo a lo que unos años antes había hecho el Romanticismo con las aguas medicinales, embotellando la Naturaleza—luego el turista se conformará tan sólo con llevársela en papel fotográfico—para guardarse la alfresión en el alma y después hacerla salir subjetiva, desbordante, regurjitante, loca, por una saturación de espíritu condensado que termina, indefectiblemente, en el taponazo con que la idea mata a la forma y consigue o cree conseguir su verdadera libertad. La atrabilis del romántico da, rítmica y medida, la versificada que da el río, y la que ofrece el mar con su libertad de prosa; con aguas que desde la incipidez, lo anodino y sin carácter hasta el más fuerte y enervante sabor salitroso, ofrece toda la gama en una gradación finísima; con ninfas y sirenas que, indistintamente, besan dulce o salado ¡ya es una playa con deseos conciliadores y donde no cabe la menor desavenencia!

También espíritu conciliador, amor, el que ha hecho llegar a final y definitivo acuerdo a esas dos fuerzas en lucha arcáica y fecunda, el mar y la tierra: enamorado debe andar Poseidón de esa Tritogenia que es Sanlúcar, nacida casi enteramente de las aguas, cuando la besa y no la ahoga.

En la misma elección de la colonia veraniega, ¿qué si no ese fin parece haberse perseguido? Sevillanos y cordobeses, gentes del olivar no han hecho más que dejarse llevar por el río. Sanlúcar los esperaba hace miles de años para deshacer de una vez y para siempre el mito de la superioridad de Minerva sobre Nepturno, en gracia a haber sido creadora del olivo. La tribuna de los oradores ya no tiene por qué estar orientada plenamente de cara al Ponto, como la quería Temistocles, ni plenamente de cara a la tierra, como la querían la Oligarquía de «Los Treinta». La manzanilla obró el milagro. Porque Minerva supo una vez que Neptuno—dejadme crear esta leyenda, que es bella— en sus escalas en Sanlúcar y como buen y viejo marino bebía manzanilla en cañas, y desde allá, desde el olivar le envió, río abajo, la tapa de aceitunas pinchadas en los mástiles de los bergantines. Desde entonces Minerva y Neptuno; uña y carne; que no hay más eficaz y duradera reconciliación que la que tiene por mediadora al jugo gástrico. Y esa y no otra es la razón de que las aceitunas se sirvan en diminutas fuentes oblongas con forma de navíos, y espetadas en palillos enhiestos que parecen esperar el despliegue de las velas para hacerse a la mar.

Pero hay más, mucho más. Una sola prueba que refleja ese espíritu, pero hecho ya voluntad del hombre, genio del sanluqueño. Taine decía del Estado griego, que se había convertido en una empresa de espectáculo, encargada de ofrecer goces poéticos a gente de buen gusto. ¿Encontráis similitud entre esta manera de querer agradar de los representantes del pueblo griego y la que emplean durante el veraneo los del nuestro? Si como andaluz, el sanluqueño es alegre y bullicioso, romántico al fin; como todo pueblo fino y meridional que vive del mar y de la viña, es sobrio—gusta más de hacer beber que de beber,— equilibrado, clásico. De esas dos maneras nace, en perfecta armonía, esa temporada de Festejos, única, porque participa a un mismo tiempo de la dimensión alta y honda de una Feria, y de la longitudinal de friso de una fiesta grave y solemne, en torno a Delfos o a la orilla del Atica.

Y de lo que cuesta a la Naturaleza, y por tanto al hombre, avenir y armonizar lo discorde, algo podía decirnos la Broa con su difícil y peligrosa Barra, dedo de Neptuno que se entretiene a veces en hacer cosquillas a las naves en la panza.

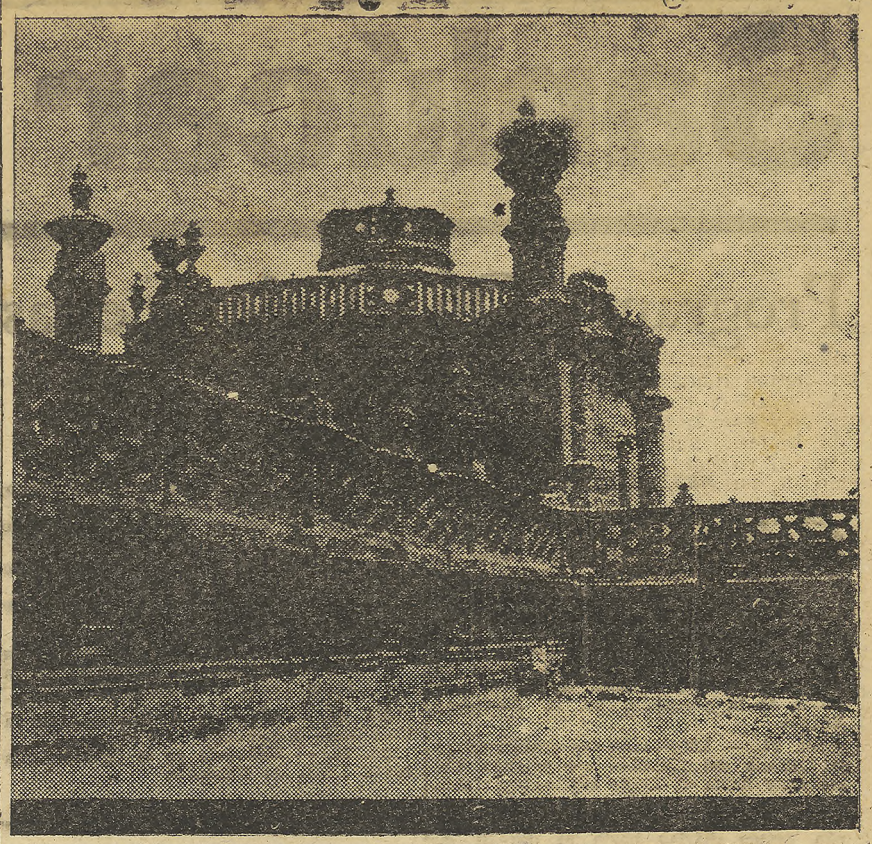

Sanlúcar cuenta con soberbios monumentos de arte, de los que puede ser un ejemplo el templo de Santo Domingo.

Dudas

por ALEJANDRO ZAMBRANO

Cuando a veces me pregunto
de dudas y afanes lleno,
¿por qué siempre la Poesía
la escribe el poeta en verso?;
una voz, que va y que viene,
guiños en el aire haciendo,
repite, terca, en mi oido
con lentitud de misterio:
¡Morirá la Poesía
si no se enmarca en el Verso!

¿Y por qué habrá de morir?,
con firme voz le contesto.
El verso es un artilugio
de frases y pensamientos
que el hombre encierra y oprime
entre rimas y entre acentos.
Lo lírico, lo ideal,
lo perennemente bello,
¿por qué ha de estar sometido
a unos moldes tan estrechos?
¡Volar, volar! La Poesía,
alas en perpetuo vuelo,
ni se somete a prisiones,
ni consiente carceleros.
¡Como el águila real
roza sus plumas el cielo!

Decid, amigos poetas,
y por poetas, discretos:
¿podrá vivir la Poesía
con libertad, sin preceptos
que son, al fin, ligaduras
que oprimen el pensamiento?
.....
Otra voz que va y que viene,
guiños en el aire haciendo,
me dice, terca, al oido,
con lentitud de misterio:
¡Vivirá la Poesía
en tanto que viva el Verso!

MANZANILLA
"Señorita"
Manuel de Argüeso
Bodegas en Jerez y Sanlúcar

Rubio ALPRESA
Magnífico servicio de transportes en modernos camiones de gran tonelaje
Precios muy reducidos. Teléfono 167.
SANLUCAR

Casa Barrero
Ferretería y Bazar.-Artículos sanitarios.-
Extenso surtido en objetos para regalos
Radios, Bicicletas, etc. etc. -:- -:- -:- -:-
Teléfono, 73 SANLUCAR

José Zambrano Lozano
Materiales de Construcción. Obras por contrata.
Calle Alcoba Teléfono, 269 Sanlúcar

VINOS BOZZANO COÑACS
Manzanilla "SAETA"
Coñac "LAUREADO"
SANLUCAR DE BARRAMEDA

- El bulo de los abusos -

Ocurre desde tiempo inmemorial. Por cualquier circunstancia un señor... indefinido, se le ocurre decir.. «a tal parte no se puede ir porque abusan de manera intolerable» y, corre el bulo al igual que un bolo, unos lo recogen, otros lo propagan, y aquella apreciación gratuíta del señor desconocido a lo peor causa perjuicios a poblaciones, personas y negocios, que han sido escogidos como víctimas, de manera inconsciente y sin motivo fundamentado.

A Sanlúcar, como a otras poblaciones playeras, le cupo en alguna ocasión la mala suerte de ser escogida como tal víctima por aquel señor desconocido que, o bien pensó ingenuamente que se podía comer y beber, y al mismo tiempo gozar de espléndida temperatura y comodidades, e incluso amenizado por una buena Orquesta en una magnífica instalación a la orilla del mar, por menos precio que le costaría en cualquier restaurante tabernario de poblaciones del interior, o por el contrario también pudo ocurrir que el incógnito señor comentarista «hizo el primo», dejándose engañar por cualquier camarero desaprensivo, de esos que existen en cualquier parte.

Es lo cierto que el «bulo» originado por una causa u otra, cayó como bomba atómica y causó el daño correspondiente, sin lugar a rectificar porque el indignado señor no volvió por estas tierras y playas, sin duda horrorizado de su primera experiencia.

Sin embargo la verdad es muy distinta. En Sanlúcar ha sido primera preocupación de las autoridades el fijar precios prudenciales, evitando posibles abusos de algunos industriales y, por otra parte, estos mismos industriales que sostienen entre sí una noble competencia, procuran por todos los medios rebajar los precios con la lógica pretensión de conseguir una mayor clientela.

En cualquier costosa y cómoda instalación veraniega de las playas de Sanlúcar, instalaciones que como decimos, originan grandes gastos para un período de vida comercial muy reducido, encontraremos los mismos precios y hasta más económicos, que en cualquier otro negocio de la misma índole de las poblaciones del interior de vida continua.

Otra consecuencia de esos bulos propagados por aquel individuo ignorante o inocente es, la precisposición de las personas contaminadas o mal informadas para dejarse sorprender porque, eso sí es verdad, ocurre con frecuencia que tropezamos con sujetos de poco escrupulos, gentes que desgraciadamente abundan en todos los lugares, que con una vista psicológica, digna de mejor aplicación, se aprovechan de aquellos que consideran «materia dispuesta» y consiguen cobrar doble del valor real de lo consumido, sin que la víctima oponga otra resistencia que el hacer la consiguiente exclamación... ¡tenía razón Fulano, aquí no se puede venir!

No, amigo veraneante, no es así En Sanlúcar, como en Madrid y suponga que al igual que en Calatayud. hay que defenderse, hay que desechar prejuicios y predisposiciones gratuitamente inculcadas por los señores del bulo, y protestar cuando el caso lo requiera; como también debemos hacer una justa apreciación de las diversas circunstancias que concurren en ciertos negocios, de los que nos ofrecen el máximo de comodidades y distracciones, para no pretender valorar en dos aquello que cuesta cuatro.

¡Señores, del bulo!: Infórmense, valoren, comparen, y después escojan porque hay para todos los gustos y para todas las situaciones económicas, pero, por favor, no comenten de memoria y sin conocimiento de causas.

L. del RIO.

De interés para el veraneante

Medios de comunicación con Sanlúcar

Existen numerosos medios para trasladarse y regresar de Sanlúcar, tanto por carretera, en cómodos autobuses de distintas empresas, como por ferrocarril.

Por carretera:

EMPRESA «LA VALENCIANA»

Combinado con «Jerez Omnibus». De Sevilla a Sanlúcar sale a las seis y media y a las diez y ocho, con regreso a Sevilla a las 5'45 y las 16'45. De Jerez a Sanlúcar, a las 9'30—13—19'30 y 22. Regreso a Jerez a las 5,45-9—16 y 16'45, en total cuatro servicios diarios. Aparte de éstos se organizan con frecuencia servicios extraordinarios.

EMPRESA «LOS AMARILLOS»

De Sevilla a Sanlúcar, pasando por Las Cabezas, Lebrija y Trebujena. Salidas: a las seis de la mañana y seis de la tarde de Sevilla a Sanlúcar. A las 5'30 de la madrugada y 5'30 de la tarde de Sanlúcar a Sevilla.

EMPRESA «EL RAPIDO»

De Sevilla a Sanlúcar y viceversa, siguiendo el mismo itinerario que la empresa anterior.

Salidas de Sevilla a Sanlúcar, a las seis y a las diez y ocho. De Sanlúcar a Sevilla, a las 5'30 y a las 18'30.

Estas dos últimas Empresas, también organizan servicios extraordinarios los domingos y días festivos.

SERVICIO DE TRENES.— ESTACION SANLUCAR-PLAYA

Tren Correo con salida a las siete y enlace en el Puerto con el coche para Jerez y Sevilla. Mensajero, con salida a las 16'30 y Omnibus con salida a las 18 y coches directos a Sevilla. Además un tren extra con salida a las 4'45, con enlace al rápido de Jerez y Sevilla, que sólo circula los las 10'45—13'20—21'50 y el «Extra» lunes.

Estos trenes llegan a Sanlúcar, a que sólo llega los sábados a la 1'25 de la madrugada.

ESTACION SANLUCAR-PUEBLO

Salidas de Sanlúcar para Jerez con enlace a Sevilla, a las 7 y a las 16'55.

Estos trenes llegan a Sanlúcar a las 12'15 y a las 19'30 con salidas desde Jerez a las 11 y a las 18'40.

Leyenda de la Manzanilla

Para D. Antonio Jurado Reyes, a quien estoy reconocido.

Quiso al hombre donar la Providencia
—Como premio al amargo desconsuelo
y fatigas que sufre acá en el suelo—
un lenitivo que cuajó en esencia.
Y así por todo el orbe, su sapiencia,
hizo nacer traidas desde el cielo
las vides, portadoras del consuelo
que endulza de los seres la existencia.
Y empieza allá en la legendaria Grecia
a dar sus frutos la preciada planta;
y luego en Roma—la invencible y recia—
que con ardor sus excelencias canta...
¡Y del destino cruel la sombra necia
desaparece, hollada por su planta!

Sigue extendiendo su poder fecundo
a todos los países de la tierra,
y sin quebrar su paso en paz ni en guerra
conquista igual lo alto y lo profundo.
Su triunfo, al fin, culmina y es rotundo;
con un poder superviril se aferra;
y garbo, brillantez, poesía encierra
al cubrir con su sombra todo el mundo.
SANLUCAR, tan profunda y tan sencilla
admira aquella planta prodigiosa,
y lenta, cautelosa... a hurtadilla
se acerca—de su fruto codiciosa—
y una Uva—que creó la MANZANILLA—
capta grácil su diestra temblorosa.

La hunde en su pecho de ternura lleno
donde bebe la sal que la engrandece;
luego el céfiro blando la adormece
arrullando su sueño el mar sereno.
Y plena de mariscos que en su seno
guarda, feliz sonríe y se estremece
mientras un Néctar magno al fin florece
pleno de luz y de armonías pleno.
SANLUCAR crea un vino generoso
que con luz propia como el astro brilla;
un vino femenil que triunfa airoso,
que brota transparente, sin mancilla,
que no oculta adulterio tenebroso,
que es pureza, es amor... ¡es MANZANILLA!

Vino suave, que en la noche triste
de nuestra vida ruda y turbulenta,
cuando más arreciara la tormenta,
un rayo de esperanzas infundiste.
Vino, que cuando ávido nos viste
de triunfos, y arrastrábamos afrenta
injusta, que era muerte cruda y lenta,
limosna de consuelo nos tendiste.
Tú eres Ninfa constante del que llora
nacida del Atlántico en la orilla,
de donde te remontas protectora
con tus alas de clásica mantilla,
nos envuelves con música sonora
que el ánima suspende y maravilla...
Y al degustar el Néctar de tu pecho
nos duerme en blando lecho
al murmurar la brisa... MANZANILLA.

RODRIGUEZ DIAZ.

PAISAJES SANLUQUEÑOS

Manantial medicinal «Las Piletas», en la Playa de SANLUCAR.

RESTAURANTE N.º 2
Esmerado servicio por cubierto y a la carta. Selecta cocina española.

HOTEL N.º 2
Espléndidas habitaciones. Servicio esmerado. Pensiones económicas. Tres sucursales en lo más céntrico de la población. Grandes descuentos por abonos familiares durante la temporada de verano. Teléfono 112.

BAR del N.º 2
El mejor y el más surtido en vinos de todas las marcas de Sanlúcar y Jerez. ¡Pida una botella especialidad de la casa! Ricas y variadas tapas. Fiambres y mariscos.

ANCHA y CERVANTES
Sanlúcar de Barrameda

Manzanilla 'CRISTINO'
ANGEL DEL RIO
Sanlúcar

BALDOMERO PORRUA VAZQUEZ
La casa mejor surtida en Tejidos.—Novedades y Artículos fantásticos.
¡Siempre ha sido Baldomero... el que VENDIENDO PIERDE EL DINERO
ISAAC PERAL, 3 SANLUCAR

Para Langostinos y Pescado
VISITE A
Rafael Delgado
Teléfono 188.-Bajo de Guía.-Sanlúcar

Restaurante Lagares
Una magnífica instalación veraniega situada en el margen izquierdo del final de la Calzada. Económicos abonos familiares. Especialidad en ¡Sopas a la marinera! SANLUCAR

Manuel González Cano
AGENTE COMERCIAL
Teléfono. 218 SANLUCAR

Viuda de Manuel García Monge

Manzanilla "PIPIOLA"

Coñac "LAS LLAVES"

SANLUCAR

BODEGAS DE LOS INFANTES DE ORLEANS-BORBON,
(S. A. E.)

Manzanilla "TORREBREVA"

Finest "PEACH BRANDY"

Coñac "AÑEJO DEL ZAR"

Sanlúcar de Barrameda

JOSE RUBIO ALPRESA

AGENTE COMERCIAL

Productos Alimenticios — Coloniales al por mayor. — Teléfono 167
SANLUCAR DE BARRAMEDA

Una manzanilla estupenda

"Solear"

Antonio Barbadillo S. L.
Exportadores de vinos y coñacs
SANLUCAR DE BARRAMEDA

Manzanilla "VICTORIA"

Hijos de C. Otaolaurruchi

Vinos y Coñacs

SANLUCAR

MANZANILLA CLÁSICA

FLORIDO HERMANOS

Sanlúcar de Barrameda

Disposiciones del "Boletín Oficial del Estado"

Madrid, 24.— El «Boletín Oficial del Estado», publica hoy entre otras las siguientes disposiciones:

Decreto por el que se aprueba el texto refundido de la legislación sobre protección de menores.

Orden de Hacienda por la que se conceden los beneficios previstos en el caso 25 de la disposición II del Arancel de la importación de una resistencia para el amortiguamiento destinada a la Escuela Especial de Ingenieros Industriales de Madrid.

Orden de Industria y Comercio por la que se modifica la que dispuso la intervención y distribución por este Ministerio de las materias de Guinea.

Orden de Educación Nacional por la que se convoca a ingreso en las Escuelas Especiales de Ingenieros Industriales para los aprobados que tienen hecho el primer grupo del plan de 1933.

Dirección General de Administración Local.—Haciendo públicos los nombramientos provisionales de interventores de fondos como resolución del cocurso convocado al efecto.—Logos.

—o—

Madrid, 24. — El "Boletín Oficial del Estado" publicará mañana, entre otras, las siguientes disposiciones:

Asuntos Exteriores. — Decreto por el que se nombra enviado extraordinario y ministro plenipotenciario de España cerca de S. E. el Presidente de la República de Bolivia, a don Francisco de Amat y Torres.

Otro por el que se declara en situación de disponible al ministro plenipotenciario de primera clase don Juan Miguel Cano y Trueba, y otro por el que se destina al Ministerio de Asuntos Exteriores al ministro plenipotenciario de primera clase, en situación de disponible, don Miguel Angel de Muguiro y Muguiro.

Orden por la que se nombra la Delegación española para la negociación aérea con Francia, que estará integrada por: don Tomás Súñer Ferrer presidente; Sr. Martínez de Pisón, director general de Aviación Civil, vicepresidente; vocales: don Mariano Iturralde, director general de Política Económica; don Luis de Azcárraga, director general de Protección de Vuelo; don Salvador Merino, asesor jurídico general del Ministerio del Aire, y el señor Ruiz Morales, secretario de Embajada. —Logos.

BAR RESTAURANTE BATISTA

Instalado en el antiguo MIRAMAR

CASINO MUNICIPAL

Gran Bar Americano a cargo del competente Barman MANOLO DIONI. Magnífica Orquesta OROSCO y atracciones.

Hotel "VERA del MAR"

Dirección BATISTA

Totalmente amueblado y espléndidamente servido. Teléfono, 369. En la Playa de Sanlúcar.

†

Hoy domingo, a las 7 de la tarde, será conducido al Cementerio de Nuestra Señora de la Merced, el cadáver del señor

D. Manuel Mota Benítez

Esposo que fué de la señora

Doña María García Camas

Que falleció ayer, después de recibir los Santos Sacramentos

R. I. P. A.

Su viuda; hijos Plácido y Carmen; sobrinos Francisco, Dolores, Isabel, Josefa y Susana Mota Doña y Samuel Mota Alvarez; primos, primos políticos y demás familia,

RUEGAN la asistencia al funeral, a las 6,30 en S. Pedro y seguidamente a la conducción de su cadáver.

VIVIA: ENRIQUE RIVERO, 9 (Barriada España).
Suplica: Don Gerardo César Morenza Sánchez.

(Modelo 5)

(Agencia NTRA. SRA. DE LA MERCED, calle CALVO SOTELO, 3 y 5.)

CINE

Santo Domingo

HOY,
Grandioso estreno de la superproducción española

CINEMA X

HOY
Exito de la deliciosa producción

Desde que te fuiste

por
CLAUDETTE COLBERT, JENNIFER JONES, JOSEPH COTTEN y SHIRLEY TEMPLE.

En sesión continua desde las 9

Salvador Selma

Electricista. Instalaciones para alumbrado y fuerza. HONDA, 9.

3-8-48

Deportes

No hay nada resuelto todavía sobre la TERCERA DIVISION

Según nos informó anoche la Real Federación Española de Fútbol

Nuestro estimado colega "España" traía ayer la noticia de que la U. D. España, de Tánger, había sido incluída en la Tercera División de Liga, según un informe de la Federación Hispano-marroquí de Fútbol.

Pusimos una conferencia a la Real Federación Española de Fútbol, para que nos facilitara cuantas noticias hubiera sobre la Tercera División de Liga.

Al cabo de un rato nos dieron la comunicación.

—No hay nada en concreto todavía, nos dijeron desde Madrid. Algunos directivos de la Federación han salido para Londres, donde asistirán al próximo Congreso de la F. I. F. A., y hasta que no regresen no se resolverá nada.

— Aproximadamente, ¿cuándo creen que se fallará el asunto?

—A últimos de la próxima semana. En estos momentos se estudian los informes que han mandado las respectivas Federaciones sobre los clubs, así como el estado actual de los terrenos de juego de cada uno. Cuando regresen los directivos que han ido a Londres estará todo preparado para confeccionar los grupos y calendario.

—¿Entonces, la noticia de que la U. D. España ha sido incluída en la Tercera División de Liga, por ahora no es más que un rumor?

—Desde luego. Un rumor sin fundamento. Nosotros no hemos resuelto nada.

—Agradecidos por la información.

Y esto fué todo.

Sirvan estas líneas para dejar las cosas en su sitio y al mismo tiempo para anunciar una semanita más de espera...

¡Uf! De esta hecha termina uno enfermo...

E. K.

CINE JEREZANO

(REFRIGERADO)

HOY
Un tema vigoroso exponente de la fantasía de un autor ilustre.

UN SOLO AMOR

Dirigida e interpretada por PIERRE BLANCHAR y MICHELINE PRESLE
Para no perder su felicidad una mujer juró en falso. Para castigar una supuesta deslealtad, un hombre provocó una tragedia. La causa de todo fué...

UN SOLO AMOR

Intenso drama de amor y de celos.
Sesión continua desde las 5

Butaca 4 ptas.
Anfiteatro 2 ptas.

—:o:—

MAÑANA
Sucedió en China
por CLARK GABLE
y MYRNA LOY

Fútbol modesto

EL C. D. ESPAÑA A UTRERA

En el correo de mediodía marchará a dicha ciudad, el equipo local C. D. España, para enfrentarse al Utrera C. F., con motivo de las fiestas del excelso Patrón.

Suerte deseamos a los «precoces» españolistas en esta dura lucha frente a los utreranos, equipo compuesto por jugadores de reconocida clase, aventajándoles en talla y veteranía.

Intenso temblor de tierra en El Cairo

El Cairo, 24.—Un intenso temblor de tierra se ha dejado sentir en las primeras horas de hoy en esta capital.

Tuvo medio minuto de duración.—Efe.

Cine MARAVILLA

(REFRIGERADO)

HOY,
EXITO EXTRAORDINARIO
1.—CORRIDA BENEFICENCIA y PARTIDO ESPAÑA-SUIZA
2.—FINAL SEVILLA-CELTA.
3.—La magnífica película WARNER BROS

PREDILECCION

Continua desde las 6

"La Patria Hispana"

Compañía de Seguros, Vida, Incendio, Robo, Accidentes, Automóviles, Domésticos, Responsabilidad Civil, Enfermedad

Agente en Sanlúcar:
Luis del Río

Sub-Director:
D. Manuel Ortiz Caballero

Benjumeda, 28. CADIZ

Cádiz, ayer...

¡Sant Yago y cierra España! Escribo esta frase y alguien que mira curiosamente por encima del hombro me señala el anticipo:

—¡Hoy solamente es víspera, hombre!...

Yo agradezco la recomendación; pero es que la efemérides es tan grande y tan gloriosa que bien vale la pena anticiparse. Aquí no tenemos Arma de Caballería—la unidad más cercana queda en Jerez de la Frontera—pero el santiaguismo tiene características nacionales y por algo es Patrón de España.

No hemos podido celebrar la festividad como hubiera sido nuestro deseo por habernos fallado el cálculo de la Lotería Nacional. Ayer hubo sorteo extraordinario en Madrid y a mí sólo ha correspondido el pequeño regalo de 30.000 pesetas. Por cierto que ese número se juega normalmente todos los años, en el sorteo de Navidad, en «Diario de Cádiz». Pero sólo entonces y eso hemos ido perdiendo más de uno.

Educación y Descanso repartió los trofeos a los Grupos de Empresas vencedores en los últimos concursos deportivos celebrando, con este fin, animada buñolada acompañada de fiesta folklórica con la participación de los famosos Coros de Carnaval.

Según nos comunican particularmente, regresó de Madrid el gobernador civil y jefe provincial del Movimiento, excelentísimo señor don Carlos María R. de Válcárcel.

Hoy, día de Santiago, saldrá procesionalmente la Virgen del Carmen, Patrona de la Marina española, y en nuestro coso se celebrará la primera corrida grande del año...

INTERESANTES DECLARACIONES DEL ALCALDE DE CADIZ, MARQUES DE VILLAPESADILLA

En la reunión celebrada por el Municipio.

El señor alcalde dió cuenta de sus gestiones en Madrid, en los siguientes términos:

Las gestiones realizadas en mi calidad de presidente del Consorcio de la Zona Franca y de alcalde han sido en densidad e intensidad proporcionadas a su duración.

En primer lugar asistí en compañía del señor gobernador civil y demás Procuradores de la provincia a la aprobación en el Pleno de las Cortes, de la Ley aumentando en 150 millones la autorización concedida a la Junta de Obras del Puerto para emitir obligaciones y cuyo aumento se destina a las obras de la Zona Franca y construcción del muelle de armamentos y dragado del Dique Seco de Nuestra Señora del Rosario, asunto que se aprobó por aclamación, como asimismo las Cortes escucharon con entusiasmo los discursos del ministro de Asuntos Exteriores y presidente de la Cámara, en los que hubo párrafos de amor a Cádiz, entusiasmo general que fué plasmado en los grandes aplausos y vivas dirigidos al embajador de la Argentina que asistía a tan memorable sesión.

Y ya en relación con los asuntos de la Zona Franca se ha gestionado en Madrid la habilitación de 25 millones de pesetas para las obras en curso de ejecución de construir el relleno de los antiguos terrenos del Aero Puerto y en la habilitación de la cantera del Barrueco, dotándo la de Teleférico y cargaderos de transporte de la piedra hasta el Puente Suazo, ya que se calcula sean necesarios para la obra en nuestra bahía más de 500 mil metros cúbicos de piedra, siendo su base de ejecución, por tanto, la dotación de estos elementos.

Trabajan en los proyectos de dicha Zona, aparte del ingeniero director señor Ochoa, tres ingenieros más con sus ayudantes, recién destinados a Cádiz, y se confía en que antes de fin de año estén terminados los proyectos definitivos de la Zona Argentina Internacional, valorados en alrededor de 600 millones de pesetas.

También han sido gestiones de alto interés la habilitación de los muelles de la Zona Franca provincial en los que fueron Depósitos Francos, y la construcción en ellos de silos y frigoríficos, cuyas obras ascendiendo cada una a más de 20 millones, exigen un detenido estudio de tipo técnico que todavía tardará algunos meses en quedar terminado.

Todo ello, pues, exige tiempo y continuidad de gestión, la que hemos efectuado en compañía del Consejero Delegado del Ministerio de Obras Públicas señor Pérez Conesa y del director de las obras de la Zona Franca señor Ochoa.

En cuanto a las gestiones de asuntos municipales, la principal atención la hemos dedicado al asunto del abastecimiento de aguas, por lo que la actual situación tiene creada a nuestra ciudad, ya que todo depende de la conducción más rápida de la tubería, subastada en más de 25 millones, y cuyas obras todavía no han podido inaugurarse a causa de carencia de material siderúrgico, confiándose que en el próximo mes de septiembre comenzarán esas obras, de tal modo que para el año próximo puedan llegar a Cádiz 10.000 metros cúbicos diarios, en vez de los 6.000 que llegan ahora, cantidad máxima que la actual tubería permite transportar, siendo doloroso, ver cómo disponiendo de más de 20.000 metros cúbicos diarios en los manantiales se padece en Cádiz esta escasez, sin que exista posibilidad de remediarla más que de la forma en que exponemos, y hay que tener en cuenta que por parte del Ayuntamiento se hace un gran esfuerzo para tener a fin de este año teminados los magníficos manantiales a que aludimos así como su red de unión con la tubería general, invirtiendo en esta obra de nuestros fondos más de dos millones quinientas mil pesetas.

El señor Director General de Obras Hidráulicas, que con tanto celo se ocupa personalmente de este asunto, espera, como digo que sea realidad todo este proyecto y sobre todo el de la Central Hidroeléctrica con una producción de más de 25 millones de kilovatios hora, como consecuencia del aprovechamiento para este fín del sobrante de agua del pantano de "Los Hurones", destinado a proveer de agua para el consumo humano a toda la parte occidental de la provincia de Cádiz, cuyas obras se subastarán muy pronto.

También en el Ministerio de Industria y Comercio hemos seguido gestionando la determinación más justa del precio del flúido en el nuevo contrato a celebrar con la Compañía Sevillana de Electricidad, ya que no se ha podido llegar a un acuerdo directamente con ella por parte del Municipio.

Visitamos al ministro de la Gobernación, en primer lugar para expresarle nuestra gratitud por su decidida actuación en favor de Cádiz, cerca de la Dirección General de Arquitectura en lo que respecta al magnífico proyecto de ordenación urbana de nuestra ciudad, hasta Cortadura, cuyo proyecto presentamos, por medio del arquitecto municipal señor Sánchez Esteve, las observaciones que nuestros técnicos consideraban necesarias llevar a dicho proyecto, y de la Dirección General de Regiones Devastadas, que va a adjudicar en estos días las obras de las 254 primeras viviendas de San Severiano, por valor de 10.500.000 pesetas.

Expresé al señor ministro en nombre de la ciudad el ferviente deseo de que nos acompañe en los actos solemnes que con toda severidad se celebrarán en Cádiz para conmemorar la fecha triste, ya próxima, del aniversario de la catástrofe, y además para que dicho señor ministro sea quien imponga en dicho día la Gran Cruz de Beneficencia a mi antecesor en la Alcaldía señor Sánchez Cossío, ofreciendo el señor ministro venir a Cádiz si los asuntos a su cargo se lo permiten.

También en el Ministerio de Obras Públicas visité al ministro, general señor Fernández Ladreda, para expresarle nuestra gratitud por su constante protección a nuestra ciudad, tanto en los asuntos de agua y electricidad, como en los de construcción del Puerto y Zona Franca, de todos conocida, por la designación de su delegado en Cádiz, tan acertada de fondo, como en la elección de la persona y al mismo tiempo por su último gesto de pedir al Ministerio de Hacienda un crédito de 6 millones de pesetas para invertirlo este año en las obras de Los Tres Caminos, que son el industrial, el de la ronda y el ensanche de Ana de Viya, dos de ellos ya en ejecución y el tercero de inminente comienzo.

En el Ministerio de Obras Públicas tratamos con el señor ministro del Ramo de la construcción en extramuros cerca de Vista Hermosa, de un Grupo Escolar conmemorativo, que en unión del que va a construir Regiones Devastadas en San Severiano, éste y aquel de doce grados cada uno, permitirán atender a 1.200 niños disminuyendo así el pavoroso problema de la educación infantil en aquellas barriadas.

Creo que sabrán disculparme ustedes por esta mi obligada ausencia, dado el enorme interés de todos los asuntos que durante ella he tratado en Madrid.

En diversas gestiones de las enumeradas, como es lógico, y conociendo su interés y cariño por nuestra ciudad, fuí acompañado por el señor gobernador civil de la provincia señor Rodríguez de Valcárcel y por el señor presidente de la Diputación Provincial, don Juan Luis Martínez del Cerro.

VIDA MARITIMA

Entrada:

"Monte Facho" del Norte.

Salida:

"Isla de Tenerife", para las Palmas y Santa Cruz de Tenerife.

FERNANDO FERNANDEZ

Noticias de la Capital

(DE NUESTRO CORRESPONSAL)

HIELO

VERGARA Y C.ª S. en C.

Fábrica: Huerta Pintada, Tel. 1299

Despachos:

Santa María, 7. Tel. 1426

Casa Bejarano, General Mola, 3

Servicio a domicilio.

LA MUNDIAL

S. A. DE SEGUROS

Dirección general: Plaza del Rey, 2 -:- MADRID

DELEGACION PROVINCIAL
PLAZA ESTEVE NUM. 2
JEREZ DE LA FRONTERA

SUBDELEGACIONES
CADIZ: Plaza España, 8.
LA LINEA: Aduana, 1

SUBINSPECCIONES

SAN ROQUE: San Nicolás, 43.
SANLUCAR: Ancha, 13.
PTO. STA. MARIA: Larga, 99.
VILLAMARTIN: Gral. Franco, 30.
OLVERA: Victoria, 4.
CHICLANA: Q. de Llano, 31.
MEDINA: C. Cortés, 2.
UBRIQUE: Real, 25.
SAN FERNANDO: REAL, 169.

AGENCIAS: En todos los pueblos de la provincia.

Lotería Nacional

CON 7.500.000 PESETAS

39.362.—Barcelona.

CON 3.000.000 PESETAS

3.073.—Coruña.

CON 1.500.000 PESETAS

35.412.—Valencia.

CON 120.000 PESETAS

16.289.—Madrid.

CON 100.000 PESETAS

40.078.—Denia.

CON 30.000 PESETAS

1.202.—Madrid.
10.196.—San Sebastián.
12.648.—Cádiz.
17.929.—Valencia.
18.515.—Vitoria.
28.390.—Barcelona.
31.796.—Madrid.
40.549.—Córdoba.
51.006.—Barcelona.
51.526.—Barcelona.

* * *

DECENA Y CENTENA

262 210 924 247 545 319 253 390 943 326 540

MIL

212 558 542 312 281 633 231 150 631 677 826 951 753 838 012 562 238 738 523 334 111 724 989 684 804 879

DOS MIL

292 867 244 533 537 226 558 467 323 615 202 740 294 199

TRES MIL

595 147 053 089 285 348 352 296 192 759 061 939 324 653 102 106 660

CUATRO MIL

558 883 713 693 842 779 494 007 312 464 778 164 094 322 006 370 183 572 150 358 198 549 917 012

CINCO MIL

359 485 688 305 344 262 544 983 868 537 383 946 618 836 225 715

SEIS MIL

526 468 265 863 772 731 886 785 089 501 942 988 511 245 743 558 759 788

SIETE MIL

094 425 663 437 601 158 486 968 490 252 089 421 955

OCHO MIL

410 475 458 425 815 132 195 605 295 622 360 481 672 377 875 791 364 821 617 574 473 577

NUEVE MIL

265 709 021 891 694 513 395 813 061 495 428 378 800 241 317 545 376 353 041 169

DIEZ MIL

064 915 026 071 185 151 827 746 303 956 507 347 220 658 686 571 576 666 156

ONCE MIL

160 785 407 813 207 336 165 060 547 587 040 963 824 439 475

DOCE MIL

621 674 181 402 175 381 473 063 586 257 321 013 458 842 997 896 833 158 363 412 537 591 475

TRECE MIL

669 390 020 542 984 031 317 821 117 548 906 050 737

CATORCE MIL

728 073 774 736 442 984 199 465 249 139 105 217 847 767 497 531 579

QUINCE MIL

224 912 816 066 961 658 760 797 172 638 865 118 225 213 606 531 067 643 653 575 087 903 270 294 886 433 146 848 507 936 950

DIECISEIS MIL

142 219 301 577 445 841 894 242 053 381 395 830 794 694 947 247 240 328 952

DIECISIETE MIL

742 431 651 516 341 748 871 740 929 677 997 899 505 244 481 921 682 632 934 397 015

DIECIOCHO MIL

705 480 869 837 251 337 172 158 283 984 829 263 092 466 986 590 259 472 934 799 270

DIECINUEVE MIL

929 193 474 799 272 584 479 981 422 102 170 504 280 087 480 635 570 608 704 437

VEINTE MIL

053 528 702 396 689 487 811 372 854 304 564 326 017 407 246 065

VEINTIUN MIL

980 321 860 122 973 500 682 637 037 420 875 655 874 010 094 586 481 507

VEINTIDOS MIL

695 044 781 549 007 174 229 148 017 437 759 633 087 268 875 080 906 387 932 350 543 067 435

VEINTITRES MIL

886 964 761 208 948 777 985 665 755 759 307 693 595 014 830 327 543

VEINTICUATRO MIL

345 778 085 404 803 483 695 982 711 711 235

VEINTICINCO MIL

167 917 305 549 497 523 404 605 507 671 572 451 984 92 928

VEINTISEIS MIL

267 026 773 086 048 983 766 565 522 975 596 541 083 797 301 264 999 208

VEINTISIETE MIL

175 217 052 949 351 994 988 708 485 244 392 937 906 742 107 139 670 977 612 057

VEINTIOCHO MIL

736 754 391 406 010 127 29 037 130 163 645 509 948 336 960 689 950 051 512

VEINTINUEVE MIL

384 106 746 956 545 677 597 583 187 294 737 619 553 609 725 302 046 081 335 960 047 018 970 642

TREINTA MIL

783 690 786 624 645 855 637 098 856 540 087 554 155 062 102 394 840 882 842 397 306 227 100

TREINTA Y UN MIL

758 057 451 736 450 308 126 980 994 051 824 790 424 494 335 977 610 554 998 493 483 887

TREINTA Y DOS MIL

761 725 507 830 375 026 355 851 050 921 026 194 502 035 637 864

TREINTA Y TRES MIL

625 588 978 053 647 043 503 655 016 937 276 046 374 318 301 677 083 340 710

TREINTA Y CUATRO MIL

169 863 075 640 545 736 197 203 624 727 180 080 971 869 910 995

TREINTA Y CINCO MIL

039 721 197 484 693 462 068 020 569 554 728 240 089 377 343 099 948 508 295 921 600

TREINTA Y SEIS MIL

708 800 480 981 231 278 393 195 801 045 739 284 878 021 702 023 263 440 412 914 329

TREINTA Y SIETE MIL

026 456 982 758 260 843 181 674 582 324 650 974 237 987 785 163 052 276 660 502 647 606 123 525 915 147 071 667 151 562 008 202

TREINTA Y OCHO MIL

024 402 532 332 968 023 164 392 385 834 333 670 694 028 772 748 837 063 765 862 305 671 647 062 494 660 894 504 213 182 630

TREINTA Y NUEVE MIL

894 583 554 765 576 906 151 615 927 912 010 576 689 884 589 179 866 482 624 025 511 303 621 806 930 300 592 522 030 275 391

CUARENTA MIL

735 646 342 284 230 704 286 611 392 515 198 219 630 236 555 315 674 858 808 743 220 935 058 922 724 037 655 091 545 533 281 273 332 025 457 771 459 999 772 570 860

CUARENTA Y UN MIL

783 883 284 393 478 050 933 630 816 878 717 489 889 851 137 089 258 635 744 906 118 134

CUARENTA Y DOS MIL

464 052 235 879 298 330 458 598 168 876 225 690 677 971 457 937 061 716 272 781 122 554 163 973 119

CUARENTA Y TRES MIL

466 672 602 887 709 608 117 790 410 815 713 575 288 225 204 226 300 328 248 115 047 779 196 615 336 655

CUARENTA Y CUATRO MIL

643 080 137 417 928 735 579 903 538 230 799 793 457 806 739 988 499 856 047 050 757 502 816 132 064 790 428

CUARENTA Y CINCO MIL

687 479 589 197 418 556 040 830 135 922 316 203 033 628 172 712 231 987 406 834 482 543 706

CUARENTA Y SEIS MIL

530 113 856 129 829 366 879 395 246 930 457 120 103 577 202 872 812

CUARENTA Y SIETE MIL

932 407 246 100 899 091 112 898 275 038 599 092 710 947 304 215 508 894 801 165 976

CUARENTA Y OCHO MIL

870 129 612 826 641 918 328 610 769 396 491 442 333 579 834 323 653 885 820 242 062

CUARENTA Y NUEVE MIL

839 013 372 590 142 955 739 237 322 961 696 772 599 661 895 222 662 626 412 192 826 447 945 373 028 800 347 244 737

CINCUENTA MIL

545 847 034 280 296 867 740 882 165 591 982 607 341 887 578 161 470 714 876

CINCUENTA Y UN MIL

655 332 632 727 919 901 964 016 646 244 178 970 715 325 708 802 869 487 710 058 148 174 020

CINCUENTA Y DOS MIL

867 861 047 788 466 550 932 970 797 692 883 580 916 561 129 806 832 983 651 504 527 823 895 593 462

CINCUENTA Y TRES MIL

931 582 877 399 860 476 122 066 460 694

CINCUENTA Y CUATRO MIL

629 366 430 386 984 615 877 087 732 599 441 595 908 756 594 826 149 931 590 495 190 903 946 714 675 049 199 492 390 753

CINCUENTA Y CINCO MIL

642 915 493 587 788 097

Dr. Salido Escudero

suspende su consulta hasta nuevo aviso

GLORIA MARIN, la esposa de JORGE NEGRETE, estuvo ayer en Jerez

Nos dió la opinión que tiene de su marido

Afirma que es un hombre amante del hogar y que a ella no le "molesta" que las demás mujeres lo admiren

Una nueva figura del mundillo cinematográfico ha estado en Jerez. Esta vez, queridos lectores, se trata de Gloria Marín, la esposa de Jorge Negrete.

La conocida estrella cinematográfica llegó ayer a nuestra ciudad en un magnífico automóvil de color gris, acompañada de su madre y del productor cinematográfico mejicano don Jesús Grova, que es quien tiene contratado en exclusiva a Jorge Negrete

Al mediodía realizaron una visita a las bodegas de Pedro Domecq, donde fueron atendidos con la gentileza que es tradicional en esta casa.

Después de almorzar, acompañados por el empresario del Teatro Villamarta, don Arturo Ribas, que los atendió desde el primer momento, recorrieron las calles de la ciudad y visitaron los monumentos artísticos, de los que sacaron varias fotografías que llevarán a Méjico.

Ya anochecido estuvieron en el Teatro Villamarta. Gloria Marín elogió muchísimo este magnífico coliseo que tenemos en Jerez.

—

Fué en el vestíbulo del Teatro Villamarta donde conocí personalmente a la esposa de Jorge Negrete. José Alfonso hizo las presentaciones de rigor.

Antes, Gloria Marín había dicho en el escenario:

—No hay en Méjico ningún teatro que tenga unos camerinos tan magníficos como estos. Con franqueza, «manito», son extraordinarios...

La opinión es interesante.

Sentados en uno de los cómodos butacones que existen en el vestíbulo del Teatro Villamarta, Gloria Marín y el periodista charlaron como dos buenos amigos.

—Sería interesante conocer la opinión que tiene de su marido—le dije.

—Que es un excelente artista—respondió en seguida.

—No, no. No es eso lo que pretendo. Quiero que me hable de su esposo, no del artista. Todos los hombres tenemos defectos. ¿Cuáles son los de Jorge Negrete?

—Para mí no posee ninguno. Mire usted: tiene 36 años, pero es un chiquillo de doce. Cariñoso, cordial, atento con toda el mundo. Jorge es un caballero. Además, un hombre muy amante de su hogar. Soy muy feliz.

—¿Completamente feliz?

—¡Pues claro!

—¿No le molesta un poco la popularidad de su marido? Saber que tantas mujeres lo miran...

—No. En absoluto.

—Eso quiere decir que no es usted celosa...

—Todas las mujeres somos celosas. Lo que ocurre es que en nuestra profesión pues... ya se sabe. Se debe uno al público. Todo es hasta acostumbrarse.

—Entonces, Gloria ¿es falso el rumor de que iban ustedes a divorciarse?

—¿Divorciarnos nosotros? ¡Jesús, «manito», qué cosas se inventan! Pero... ¡si para nosotros no ha concluído todavía la luna de miel!

—¿Cuánto tiempo llevan casados?

—Año y medio.

—¿Dónde conoció a Jorge?

—Nos conocíamos desde niños. Ninguno de los dos pensábamos ser artista ni mucho menos. Yo entonces estaba muy gruesa y a Jorge quien le gustaba era mi hermana. Y lo que son las cosas, «mano», soy yo su esposa.

—Afortunadamente...

—Sí. Porque a mí me gustó siempre.

—Usted es mucho más joven que él, ¿verdad?

—Mucho no. ¿Qué edad cree que tengo?

—Pues... pues...

—Veintinueve años. No le oculto mi edad a nadie. ¡Ah!, y no me quito ni un solo día.

—Parece usted más joven...

—Gracias.

Es verdad. Gloria Marín no representa la edad que tiene. Y desde luego es una mujer más fina de como aparece en las películas. Morena, alta, delgada, y muy desenvuelta. Estimo que Jorge Negrete será feliz con ella.

José Alfonso estaba sentado con nosotros. El fué quien preguntó:

—¿Cuál es su verdadero nombre, Gloria?

—Gloria Méndez de Armendariz. Soy prima hermana del actor Pedro Armendariz.

—¿Cuántas películas ha rodado con Jorge Negrete?—volvió a preguntar José Alfonso.

—Nueve. La última se titula «Si Adelita se fuera con otro». Y de la que estoy más satisfecha «Una carta de amor».

Gloria Marín nos dijo luego que la última película que ha rodado en los estudios mejicanos es «El buen mozo», con Armando Calvo.

—¿Está decidida a formar compañía con nuestro compatriota?—interrumpí.

—Sí, sí, desde luego. Nuestros propósitos es debutar en Madrid en el próximo mes de octubre. Probablemente con un estreno de don Jacinto Benavente.

—¡Buen principio! Antes que se olvide: ¿Por qué no ha venido Jorge Negrete con usted a Jerez?

—Anoche tuvo que salir para Madrid. El lunes se empiezan a rodar los interiorse de «Jalisco canta en Sevilla». Pero volveré en unión de mi marido. Quiero que conozca esto. Estoy segura que le gustará. Yo me marcho encantada. No cabe duda que Andalucía es de España lo que Jalisco es de Méjico.

—

Nuestra charla tocaba a su fin. Gloria Marín y sus acompañantes partirían para Algeciras de un momento a otro.

Mientras nos dirigíamos al automóvil de color gris le hice las últimas preguntas:

—Dígame, Gloria: desde el punto de vista artístico, ¿no cree perjudicial que haya rodado Jorge tantas películas similares? Da la impresión de que fueron hechas en serie... ¿No se corre el peligro de cansar al público?

—No creo. Hasta ahora el público responde. Por otra parte nadie se imaginaría a Jorge Negrete en una película en la que no cantara ni saliera vestido de «charro».

—No obstante, ¿no estima que se está explotando demasiado el filón y se puede agotar antes de tiempo?

—Un artista no se agota tan fácilmente. Y mi marido lo es.

Estas últimas palabras las pronunció con un pie en el estribo, como quien dice. La célebre estrella me tendió su mano antes de subir al coche.

—¿Hasta la vuelta...?

—Sí, sí. ¡Vendremos los dos!

—Bien, hasta entonces.

El «auto» partió rápido hacia Algeciras.

Emilio KOSTKA.

Dr. Abrisqueta
GARGANTA, NARIZ Y OIDOS
De 11,30 a 1 y de 4,30 a 6,30 diarias.

HIELO
Viuda de Felipe Merino
Servicio a domicilio
Oropesa. 7 Teléfono, 1427

¡Padres!
Un buen seguro creado para tus hijos ha de producir dos efectos inmejorables: Una buena inversión del dinero y un hábito de la previsión. Un Seguro que cumple esta finalidad es el de Dote Infantil que administra el Instituto Nacional Delegación Provincial sita en de Previsión. Infórmate en su Plaza Vargas Ponce núm. 2.

Valencia: primera de Feria

Asiste el Rey de Kabaka de Buganda, a quien Parrita le brindó su primer toro

Cortan orejas Alvaro Domecq, Parrita y Paquito Muñoz, saliendo éste último en hombros

Valencia, 24. — Primera de feria. Un novillo para el rejoneador don Alvaro Domecq y seis toros de Galache para Parrita, Paquito Muñoz y Antonio Caro. Buena entrada.

Asiste el Rey Kabaka de Buganda, a quien Parrita brindó un toro.

Domecq es recibido con una gran ovación y da la vuelta al ruedo. Clava tres magníficos rejones y a continuación tres rehiletes, entre aclamaciones. Pie a tierra mata de una estocada. (Ovación y oreja).

El primero de lidia ordinaria es de vuelto al corral y sale otro de la misma ganadería. Parrita hace una gran faena a base de derechazos, naturales y manoletinas. Mata de media y dos intentos de descabello. (Ovación, dos orejas y dos vueltas).

En su segundo, que es de Clairac, Parrita trastea voluntarioso y consigue tres buenas series de naturales, ligados con el de pecho. Faena con manoletinas mirando al tendido. Un pinchazo y descabello. (Ovación, oreja y vuelta).

Paquito Muñoz, en su primero, trastea por bajo y es aplaudido. Saca varias tandas de naturales. Mata de una estocada hasta el puño. (Ovación dos orejas y dos vueltas).

En su segundo hace una faena a base de estatuarios y manoletinas, de rechazos, naturales y adornos. Acaba de media y un intento de descabello. (Ovación, oreja y vuelta).

Antonio Caro, en su primero, recoge al bicho por alto. Con la muleta saca buenos pases, destacando derechazos y adornos, siendo ovacionado. Pincha hondo y termina de una estocada y tres intentos. (Ovación y vuelta).

En su segundo es ovacionado en verónicas. El toro llega quedado a la muleta y Caro abrevia haciendo una faena con pases por bajo. Dos pinchazos hondos y cuatro intentos de descabello. (Aplausos a la faena).

Paquito Muñoz salió en hombros.

Pesos: 269, 248, 222, 253, 234 264 y 252.—Logos.

—o—

LAS CORRIDAS DE HOY Y MAÑANA

En Madrid.—Gitanillo de Triana, Manolo Escudero y Manolo Mavarro, Toros de Charro.

25, Valencia.—Pepe Luis, El Choni y Parrita. Toros de don Alipio.

25, Santander.—Juanito Bienvenida, Diamante Negro y Lagartijo. Novillos de Escudero.

25, Tudela.— Julián Marín, Luis Miguel y Paco Muñoz.

25, Sousstons (Francia).— Antonio Flores, Curro Relámpago e Isidro Marín. Novillos de Martínez Elizondo.

En Cádiz.—Chicuelo, Pepín Martín Vázquez y M. González; toros de Saltillo.

En León.—La rejoneadora Beatriz Santullano, Pedrucho de Canarias, Catalán y Gaspar Jiménez.

En Lucena.—Pablo Lalanda, Frasquito y Rafael Vázquez. Novillos de Albaserrada.

En Tomelloso.—Sergio del Castillo y Juanito Tarré. Novillos de Víctor y Marín.

En Talavera de la Reina.—Morenito de Talavera Chico (solo). Novillos de Fermín Sanz.

MAÑANA LUNES TENDREMOS:

En Valencia.—Parrita, Rafael Llorente, Rovira y Antonio Caro. Toros de Buendía-Santa Coloma.

En Tudela.—Isidro Marín, Curro Relámpago y Julio Aparicio, con novillos de Terrones.

TEATRO CINE VILLAMARTA
modernísimo sistema de refrigeración
Temperatura ideal

A LAS 3.30 Y A LAS 7,
GRAN ESTRENO
de la más sátira y divertida película de humor

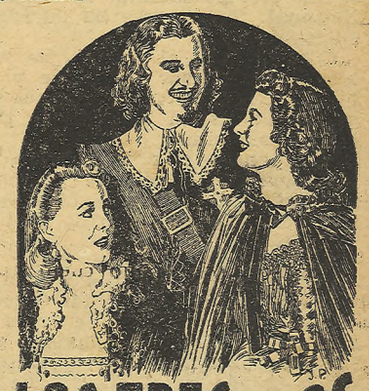

LOS TRES MOS... QUITEROS
con DON AMECHE
LOS RITZ BROTHERS
BINNIE BARNES
GLORIA STUART
Director Allan Dwan
20

Risas y emociones...
Amores e intrigas...
Duelos y rescates...

Salón Jerez
LOCAL REFRIGERADO
Temperatura agradable
A LAS 3,30,
Aventuras de Tom Sawyer
en tecnicolor
A LAS 7
EXTRAORDINARIO REESTRENO
BETTE DAVIS, en
La gran mentira
con
GEORGE BRENT y MARY ASTOR
Decir la verdad cuesta algunas veces un terrible precio...

CINE ASTORIA
A LAS 9
REESTRENO
de la excepcional película española
Botón de ancla
con ANTONIO CASAL,
JORGE MISTRAL
FERNANDO F. GOMEZ e
ISABEL DE POMEX
Unidos ante la vida y unidos ante la muerte. Sólo pudo separarlos la maldad de una mujer.

Cine SANTIAGO
ULTIMAS PROYECCIONES
del emocionante film de aventuras en mágico tecnicolor
Aventuras de Tom Sawyer
por TONY KELLY
MAY ROBSON
y WALTER BRENAN

ANUNCIOS BREVES

AGUJAS máquinas coser Alfa a 1,50 en Crédito Rucas.

SE DESEA piso moderno 3 habitaciones y servicios. Razón: Curtidores, 1.

VENDESE establecimiento con vivienda sin pagar traspaso ni alquiler. Razón: Pastelería Niza. Corredera, 50.

VERANEANTES: Vendo magnífico bote. Razón: Teléfono 1378, de 9 a 2.

ALQUILO habitación «Bar Correo»

VENDO casa chalet, llave mano, y solares. Doña Blanca, 23. frutería.

GALLETAS Lostter, Ultramarinos Finos. Bizcocheros, 16.

ABRINES. Reparaciones de Radio. Teléfono 1481.

HIPOTECAS. Hasta doce millones colocaría en primeras hipotecas sobre rústicas y urbanas. Abstenganse intermediarios. José Luis Díez, 6. Jerez de la Frontera.

PERDIDA carterita con documentos Compañía Seguros. Granja Soler gratificarán.

VENDO casa, llave mano. Otra con negocio. Palomar, 20.

JIMENEZ. Barnizado a domicilio. Se restauran toda clase de muebles. Granados 4. Jerez.

¡NEVERAS! ¡FORMIDABLES! A plazos de risa en «Anión Radio» Remedios, 7.

GANE dinero. Hágase industrial. Propio comicilio. Proporciono material. Compro producción. Apartado 140. Sevilla.

MANTEQUERA JEREZANA
PRODUCTOS ALIMENTICIOS Y ESPECIALIDADES COLONIALES
ANTONIO VICO 9
OFICINA Y DESPACHO: TELEFONO: 1661

Coñac Abolengo
(Viejísimo Romate)
ROMATE

AVISO
Para evitar perjuicios a los que usan D. D. T.
Sabiendo que existen en el mercado burdas imitaciones del D. D. T. Cruz Verde y que se intenta a veces ofrecerlas al público, debemos advertir, en interés de los consumidores y para evitar sean engañados que no es el famoso D. D. T. Cruz Verde si no lleva en sus envases y etiquetas una cruz en color verde y el nombre Cruz Verde. Este producto no se vende a granel.

ayer

Jerez, 25 de Julio de 1948. Cardenal Herrero, 2, triplicado. Teléfono 2008

Ayer, en París

Andre Marie anuncia en la Asamblea francesa el nuevo Gobierno

Promete ser enérgico con la política y economía

París (Urgente), 24.—Andre Marie, se ha presentado ante la Asamblea Nacional. Su discurso ha durado un cuarto de hora.

Comenzó con el anuncio de su intención de formar un fuerte y estable Gobierno. Prometió después enérgicas medidas en los campos políticos y económicos.

Los puntos más importantes del programa de Gobierno, presentado por Andre Marie, son la creación de un Gobierno de Francia, formado por los más respetables estadistas. Enérgicas medidas para cortar nuevos aumentos en precios y salarios, por ser esencial para el Gobierno con objeto de resolver la crisis económica; una intensa campaña para la producción industrial; política exterior basada en el acuerdo de Londres sobre el Oeste de Alemania y el plan Marshall de reconstrucción europea.

Al esbozar su programa sobre política exterior, Marie declaró: «Las recomendaciones de Londres, modificadas por las reservas expuestas en la Asamblea Nacional, que el Gobierno apoyará, continuarán determinando nuestra política en relación con Alemania. Continuaremos buscando soluciones aceptables para todos los países para la reconstrucción de una Europa libre y pacífica. Nuestra política exterior exige firmeza sin provocación, defensa de nuestra seguridad y nuestro derecho a unas reparaciones justas.»

Refiriéndose al plan Marshall, dijo Andre Marie:

«El plan continúa siendo indispensable para la asociación europea que todavía es fragmentaria y a la que Francia sin reservas presta su apoyo constructivo.»

Afirmó que estaba tratando de formar, en este momento crucial del mundo de Europa y de Francia, un Gobierno duradero y no momentáneo. Me presento con un equipo de hombres de diferentes horizontes políticos, pero que en obediencia a sus convicciones republicanas y nacionales, estarán de acuerdo en un programa limitado a objetivos esenciales.

Las palabras de Andre Marie fueron aplaudidas por toda la Asamblea, excepto los comunistas.—Efe.

MARIE OFRECE LA REDUCCION DE LOS GASTOS MILITARES

París, 24.—Andre Marie dijo también en su discurso ante la Asamblea Nacional, que no habrá demoras en la celebración de las elecciones departamentales de octubre que habían pedido los socialistas.

Ofreció la reducción en los gastos militares y puso de relieve la importancia del programa de reconstrucción económica para cuando termine la ayuda del plan Marshall. «Nuestro deber es triunfar». Salvaremos los tiempos difíciles, pero triunfaremos, terminó diciendo.—Efe.

PREVINIENDO EL ORDEN

París, 24. Numerosas patrullas de Policía han sido estacionadas en los alrededores de la Asamblea Nacional francesa esta tarde, con el fin de impedir cualquier manifestación, mientras se reunen los diputados para votar la confianza a Andre Marie y su programa gubernamental.

Varios centenares de policías están desplegados por las entradas del edificio. Otros centenares se encuentran a lo largo del Sena y en las inmediaciones de la Plaza de la Concordia.

Se teme que los ex combatientes organicen una manifestación ante la Asamblea, para pedir aumento en las pensiones.—Efe.

DISCURSO DE MARIE

París, 24. — Después de tres horas de suspensión, la Asamblea Nacional reanudó la sesión a las tres de la tarde (hora local).

Andre Marie pronunció un breve discurso, en el que dijo entre otras cosas: «Es necesario que digáis si tenéis confianza en un republicano que se presenta ante vosotros. Si no la tenéis, también debéis decirlo».

Recordó su actuación durante la pasada guerra, al lado del Movimiento de resistencia y terminó diciendo: «Me enfrenté con la muerte. Sé lo que significa la solidaridad humana. Para que resurja aquel espíritu inigualable, será preciso que la desgracia vuelva a caer sobre nuestros hijos.»

La Asambea suspendió la sesión para que los partidos decidan cómo han de votar.—Efe.

LOS SOCIALISTAS DAN SU CONFORMIDAD

París, 24.—Los socialistas han decidido apoyar a Andre Marie en la votación de la Asamblea Nacional.—Efe.

* * *

París, 24.—La Asamblea Nacional se volvió a reunir a las diecisiete veinticinco (hora local) y se ha procedido a los discursos adicionales de los portavoces de los partidos, en los que explicaron cómo iban a votar. Mientras se procedía a la votación, el grupo parlamentario del M. P. se reunió y recomendó a todos sus miembros que votasen a favor de Andre Marie, aunque no era de obligación hacerlo en este sentido.—Efe.

VOTACION DE CONFIANZA

París, 24.—Un recuento oficioso da a Andre Marie la mayoría en la votación de confianza en la Asamblea, con trescientos setenta votos en favor.—Efe.

COLABORADORES DE ANDRE MARIE

París, 24.—Se cree que Andre Marie publique la lista de sus colaboradores antes del domingo.

De fuente autorizada se dice esta noche que hasta ahora el nuevo presidente del Consejo sólo ha tomado decisiones con respecto a estos nombres: Paul Reynaud, que desempeñará la cartera de Hacienda y Economía Nacional; Obertsan, que sustituirá a Bidault en su cargo, y León Blum, que será ministro sin cartera.—Efe.

PARA LA REFORMA DE LAS INSTITUCIONES POLITICAS FRANCESAS

París, 24—El diputado degaullista, Giacobbi, declaró que considera el nombramiento de un radical para la Presidencia del Consejo como el primer paso hacia la indispensable reforma de las instituciones políticas francesas.

Por otra parte, la fracción parlamentaria del Movimiento Republicano Popular ha acordado que todos sus miembros voten de acuerdo con la política del partido que es de apoyo a Marie.—Efe.

—«—o—»—

París, 24.—La votación de confianza de la Asamblea a Andre Marie para el cargo de Jefe del Gobierno comenzó a las seis de esta tarde.

Los comunistas, algunos radicales y degaullistas, así como algunos de la extrema derecha, anunciaron que votarían en contra de Marie.

—«—

París, 24. (URGENTE).—Andre Marie ha obtenido el voto de confianza de la Asamblea Nacional francesa, según es anuncia oficialmente.—Efe.

RESULTADOS DE LA VOTACION

París, 24.—Los resultados oficiales de la votación en la Asamblea Nacional, ha sido: Trescientos cincuenta y dos votos a favor de Andre Marie; ciento noventa en contra y cincuenta y tres abstenciones.—Efe.

Calor de Virgen a Virgen

Crónica del tiempo, por Meteor

Madrid, 24.— De Virgen a Virgen. Ya ha terminado de perturbar nuestra atmósfera y el régimen veraniego normal, la borrasca que desde la festividad de San Pedro Apóstol, venía lanzando vientos norteños, fríos y destemplados sobre España y lluvias sobre Europa Central.

Comienzan, en cambio, ahora los calores propios de la estación, sin que quede más zona abanicada por los vientos Cantábricos que la del litoral de ese mar.

El aire fresco marítimo que penetraba durante la semana pasada por gran parte de la Península y hasta Murcia inclusive, ya no entra apenas ni en la cuenca del Duero. Y por ello, han empezado a subir las temperaturas de todas las regiones españolas, habiendo alcanzado los treinta y nueve grados en Andalucía, los treinta y seis en Castilla la Nueva y los treinta y cinco en Aragón.

Sin embargo, en medio de este asadero a que estamos sometidos, cabe la esperanza de que en los próximos días va a descender el termómetro al comenzar la semana entrante, si bien de modo transitorio.

Más penoso que la alta temperatura, ha sido la desazonante de los veinte grados de noche y aun al amanecer y a ella han alcanzado Madrid el día 19 y también la cuenca baja del Guadalquivir y parte de la costa levantina.

De lluvias, casi no hay nada que contar en las últimas semanas. Algunas débiles tormentas el lunes mojaron la cuenca del Ebro y los vientos del Noroeste represados por la Cordillera Cantábrica, mejoraron las costas de Galicia, Asturias y Santander, con lo cual es natural que desciendan los niveles de los embalses, como podrá preverse.

Se va mejorando la impresión triguera que los labradores venían dando de mala; sólo de mediana, siendo en cambio, reducida la que se espera de garbanzos y dudosa la que van a ofrecer las viñas muy atacadas de midim. Ya se vende mosca tel anticipándose a aquellos de por Santiago y Santa Ana pintan las uvas. Y desde primero de agosto se abre la caza de aves de paso, codornices, tórtolas y palomas campestres y torcaces, en la provincia de Madrid.

Pero ¿se irán las cigüeñas el día de Santiago, como acostumbran? Nada de que las observe debe dejar de remitir cuantos datos pueda de ellas al Museo de Ciencias Naturales, de Madrid o al Servicio Meteorológico Nacional, Sección de Enología (Apartado 285. Madrid), pues el primer organismo oficial está efectuando ahora un estudio sobre esas simpáticas zancudas y el segundo lleva la estadística permanente de las fechas de emigración y de inmigración de las mismas.

Los reumáticos han padecido bastante con el temporal que en España ha estado perturbando nuestra atmósfera durante la primera quincena de este mes. Ahora descansan, quizá algo de sus molestias y con altibajos pasables es ya que de Virgen a Virgen, padezcamos el calor de ordenanza.—Logos.

Moscú dice:

"No hay necesidad de una explicación sobre el asunto de Berlín"

Londres, 24. — Después de la declaración de Varsovia de los ocho ministros de Asuntos Exteriores y de la contestación del Gobierno soviético a las notas británica, francesa y norteamericana con respecto a Berlín, no hay necesidad de más explicaciones sobre la forma en que debe ser resuelto el problema de Alemania, ha dicho anoche Radio Moscú, en un comentario sobre las relaciones entre Rusia y las potencias occidentales.

Añadió que los altos funcionarios de los países occidentales están efectuando una campaña histérica de belicismo sin precedentes. —Efe.

ESPECIALISTA NORTEAMERICANO A LONDRES

Wáshington, 24.—Un portavoz del Departamento de Estado, ha declarado que el consejero Charles E. Bolhen, especialista en asuntos rusos, salió en avión a las cuatro de la tarde de ayer hacia la capital londinense.

Bolhen va como enviado especial del secretario de Estado, Marshall, para asesorar a los encargados de tratar el problema de Berlín con los rusos.—Efe.

CONVERSACIONES DE LAS POTENCIAS OCCIDENTALES

Wáshington, 24. — El secretario de Estado, general Marshall, ha dado instrucciones al embajador de los Estados Unidos en Moscú, para que salga el domingo para Londres, con el fin de que tome parte en las conversaciones de las potencias occidentales acerca de la situación en Berlín.—Efe.

PROTESTA RUSA

Berlín, 24. — El teniente general ruso Yanhenko ha presentado una enérgica protesta ante las autoridades norteamericanas por supuestas violaciones de las normas de seguridad aérea, cometidas por los aviones de los Estados Unidos. Los rusos dicen que algunos aparatos norteamericanos han volado fuera del «pasillo» y piden una mayor disciplina para «mantener el orden y para garantizar la seguridad».—Efe.

Grecia amenaza

con la militarización de servicios

Atenas, 24. — El Gobierno ha advertido a los huelguistas, empleados y obreros de Comunicaciones que piden aumento de salarios y jornales que de no terminar rápidamente con este movimiento huelguístico recurrirá a su militarización.

Hasta ahora no se han producido desórdenes. Equipos reducidos atienden a las comunicaciones oficiales.

Los huelguistas alegan que no les es de aplicación le Ley que se implantó en 1940 a consecuencia de la guerra contra Italia, ni podría utilizarse para militarizar a los huelguistas.

El Gobierno ha contestado que no ejercerá presión alguna por ahora, pero se niega a entablar negociaciones hasta que no se suspenda la huelga.—Efe.

Los comunistas italianos anuncian su propósito de derrocar el Gobierno de DE GASPERI

Roma, 24.—El segundo dirigente comunista italiano, Iuici Longo, ha dicho que los comunistas emplearán todos los medios de acción política de las zonas que están a su disposición, para derrocar el Gobierno fascista o totalitario de Alcide de Gasperi.

En un artículo publicado en «L'Unita», Longo dice:

«Los obreros continuarán la agitación por todos los medios y pasarán de la agitación a la protesta; de la manifestación a la huelga, de la huelga parcial económica a la huelga general; si la truculencia de los jefes apoyados por el Gobierno ponen en peligro la solidaridad necesaria de todos los trabajadores para defender sus derechos se llevará a la práctica este programa.

Acusa al Gobierno de estar complicado directamente en el intento de asesinato de Togliati y en relación con la política de De Gasperi dice: «Intenta declarar ilegal la huelga, romper la unidad de los Sindicatos y abusar de la mayoría parlamentaria por métodos fascistas. Todas las medidas prueban que De Gasperi está aplicando soluciones totalitarias y fascistas.—Efe.

Imposición de la Gran Cruz de Carlos III al Jefe del Estado libanés

Beirut, 24.—Se ha celebrado en el Palacio de verano del Presidente de la República del Líbano, con especial solemnidad, la imposición de la Gran Cruz de Carlos III al Jefe del Estado libanés.

Para este acto ha venido en especial misión desde El Cairo el ministro de España en Egipto, don Alonso Caro, quien al entregar al Presidente de la República las insignias de la condecoración española, puso de relieve, en frases llenas de cordialidad, los sentimientos de estima y amistad que unen a España y a la República del Líbano, y transmitió al Jefe del Estado la salutación del Gobierno español.

A este acto asistió también el encargado de Negocios de España en Beirut, señor Ruiz de Cuevas.—Efe.

* * *

Beirut, 24.—En el Palacio Presidencial se celebró un almuerzo, ofrecido por el Presidente de la República al enviado especial del Gobierno de España, señor Caro, y al encargado de Negocios en Beirut, señor Ruiz de Cuevas.

Asistieron los miembros del Gobierno libanés y altas personalidades del Estado.—Efe.

EL NUEVO EMBAJADO DEL PERU EN ESPAÑA

Madrid, 24.—El Gobierno peruano ha designado para ocupar el puesto de embajador del Perú en Madrid a don Raul Porras Barrenechea. El nuevo embajador es una de las personalidades de más relieve dipomático y científico de su país.

Nació en Pisco, Departamento del Inca, en 1897. En la Universidad de San Marcos de Lima se graduó en Letras, Derecho, Filosofía e Historia.

El señor Porras Barrenechea, que actualmente posee la categoría de embajador, ha ocupado, con anterioridad, otros puestos diplomáticos; el de consejero de la entonces Legación peruana en Madrid, desde 1935 a 1936, y el de representante del Perú en el Congreso americanista de Sevilla.

Su personalidad científica le ha llevado a ocupar en la Universidad de San Marcos de Lima la cátedra de «Fuentes Históricas peruanas». Es miembro numerario de la Academia peruana de la Lengua, miembro correspondiente de la Academia de la Historia de Madrid, director de la «Revista Histórica» y forma parte del Instituto peruano de Cultura Hispánica y de la Sociedad chilena de Geografía e Historia.

Entre sus principales obras de carácter histórico, están: «Testamento de Pizarro»; «El Inca»; «Garcilaso de la Vega» «Cervantes y el Perú».

El nuevo embajador está condecorado por España con la Gran Cruz de Isabel la Católica.—Logos.

Tito y la Kominform no podrán arreglar sus diferencias

Londres, 24.— El periódico soviético «Pravda», da a entender claramente que no hay posibilidad de que el mariscal Tito y el Kominform puedan salvar sus diferencias.

Tanto la prensa como la radio soviética no han hecho la menor mención del Congreso comunista yugoeslavo ni del discurso de diez horas y media, en el que hizo grandes elogios de la Unión Soviética.

Unicamente en un despacho fechado en Bucarest, dice que «el Congreso comunista yugoeslavo continúa en una atmósfera de aislamiento completa del movimiento comunista internacional.

A continuación «Pravda», da la lista de los partidos comunistas que se han negado a enviar representantes a Belgrado. La única organización que los ha enviado—dice «Pravda»—es una entidad que adopta el título de «partido comunista suizo».—Efe.