BIBLIOTECA MUNICIPAL
Jerez de la Frontera

ayer

Jerez de la Frontera, Viernes 17 de DICIEMBRE 1948 — AÑO XIII — NUMERO 4.682

VUELAN LAS TORRES DE LA ANTENA DE RADIO BERLIN CONTROLADA POR LOS RUSOS

Berlin, 16. — Los ingenieros franceses han volado hoy las torres de la antena de la Radio de Berlin, controlada por las rusos, según informan funcionarios nor teamericanos.

Las autoridades francesas advirtieron a los rusos hace dos se manas que pretendian volar dichas torres. Estas, que eran de acero, estaban emplazadas en el sector francés en las afueras de Berlin y constituian un peligro para los aviones de la ayuda aérea que aterrizaban en aeródromo de Tegel.

Con la demolición de las torres ha quedado interrumpida la emisión de la Radio que dejó de ser oida después de la explosión.

Por teléfono informan al corresponsal de la United Press que han quedado interrumpidas las emisiones, debido a dificultades técnicas.—Efe.

Tito mata de hambre al pueblo yugoeslavo

Declara el Rey Pedro a los periodistas en Nueva York

Nueva York, 16. — El rey Pedro de Yugoeslavia, que se halla en el exilio, ha manifestado a los periodistas que el mariscal Tito hace perecer de hambre al pueblo yugoeslavo, con su plan quinquenal.

Dijo el rey Pedro que Tito se ha visto obligado a exportar los pocos productos alimenticios con que cuenta el pais.

Aseguró el rey, por último, que solamente trescientos mil habitantes de los diecisei, millones quinientos mil con que cuenta Yugoeslavia apoyan a Tito y a la Kominform.—Efe.

YUGOESLAVIA NO ASISTE AL CONGRESO INTERNACIONAL COMUNISTA DE VARSOVIA

Londres, 16. —Comunican de Varsovia que Yugoeslavia no se halla entre los 22 paises que asisten al Congreso Internacional comunista que se celebra en la capital polaca.

La Agencia soviética ha, facilitado la lista de los paises re unidos, entre los que figuran representantes de la Unión Soviética, Polonia, Checoeslovaquia, Rumania, Gran Bretaña, Alemania e Israel.—Efe.

Resultados de las elecciones argentinas

Buenos Aires, 16 — Los resultados definitivos de las últimas elecciones verificadas en la Argentina, arrojan para la capital federal los siguientes resultados: Peronistas, 234,072 votos; radicales, 132.737; comunistas, 23.400. Efe.

Empleados de Correos del sector soviético, despedidos

Berlin, 16. — Los empleados de Correos del sector soviético han sido despedidos por haberse negado a jurar lealtad al Gobierno "fantoche" comunista de aquel sector.

El periódico "Der Telegraf", que se publica con la autorización britá nica, predice hoy que serán expulsados muchos más por la misma causa, en la próxima semana.

Los funcionarios de Correos que han sido expulsados viven en su mayoria en los sectores occidentales de la ciudad.—Efe.

Aumenta el descontento en la zona soviética

Berlin, 16. — El periódico "Der Telegraf" informa que aumentan

(Pasa a la octava página)

La final de Coros y Danzas de la Sección Femenina en el Teatro Español

Madrid. — Un grupo de camaradas de Jerez de la Frontera durante su actuación.

Se levanta la ley marcial en El Salvador

Los sublevados prometen unas elecciones libres

Guatemala, 16. — La "Junta" de cinco miembros que ocupó el Poder en El Salvador, ha levantado la ley marcial, asi como las restricciones sobre el tráfico de viajeros y la venta de licores impuesta inmediatamente después de haber sido derrocado el Gobierno presidido por el general Castañeda Castro.—Efe.

LOS SUBLEVADOS PROMETEN ELECCIONES LIBRES

Wáshington, 16. — El Departamento de Estado ha manifestado que la Embajada de los Estados Unidos en El Salvador informó que el presidente salvadoreño ha sido derrocado en una revuelta.

La citada Embajada agregó que aparentemente la revuelta fué encabezada por un grupo de jóvenes del Ejército, mandado por el teniente coronel Manuel Córdoba, que promete elecciones libres, sin determinar fecha.

La Embajada informa que imperan la ley marcial y el toque de queda en San Salvador.—Efe.

CALMA EN EL TERRITORIO SALVADOREÑO

San Salvador, 16. — Rápidamente va restableciéndose la calma en todo el territorio salvadoreño, después del movimiento de renovación nacional, iniciado por la oficialidad joven del Ejército.

En las esferas allegadas al Consejo Provisional del Gobierno se manifiesta que se reciben de todo el pais millares de telegramas y comunicaciones de plena adhesión a la nueva situación politica.

Continúan las negociaciones entre el Consejo del Gobierno y diversos elementos representativos del pais para constituir el Gabinete provisional que el Consejo en cuestión desea ver muy pronto como sucesor suyo.

(Pasa a la cuarta plana)

El encargado de Negocios de Austria EN CHILE HA SIDO ASESINADO A TIROS

Santiago de Chile, 16. (Urgente).—El encargado de Negocios de Austria en Chile ha sido asesinado a las cuatro de la tarde de hoy en su despacho de la calle Ahumada, por un individuo, quien le disparó cuatro tiros de revolver y se suicidó seguidamente.

Se sabe que el asesino es de nacionalidad austriaca y que habia llegado a Chile en el último grupo de inmigrantes europeos.—Efe.

Una Comisión americana investigará la invasión de Costa Rica

Brasil, Colombia, Perú, Méjico y Estados Unidos, serán los miembros de la misma

Wáshington, 16. — Una Comisión integrada por cinco miembros saldrá hoy con el fin de investigar todo lo relacionado con la invasión de Costa Rica por las fuerzas procedentes de Nicaragua.

Dicha Comisión ha sido creada siguiendo las cláusulas del Tratado de Rio de Janeiro, firmado por las Repúblicas americanas por el Consejo de la Organización de los Estados Americanos.

Los delegados de Costa Rica y Nicaragua han expresado su satisfac

(Pasa a la octava página)

Entrega de los Premios Nobel

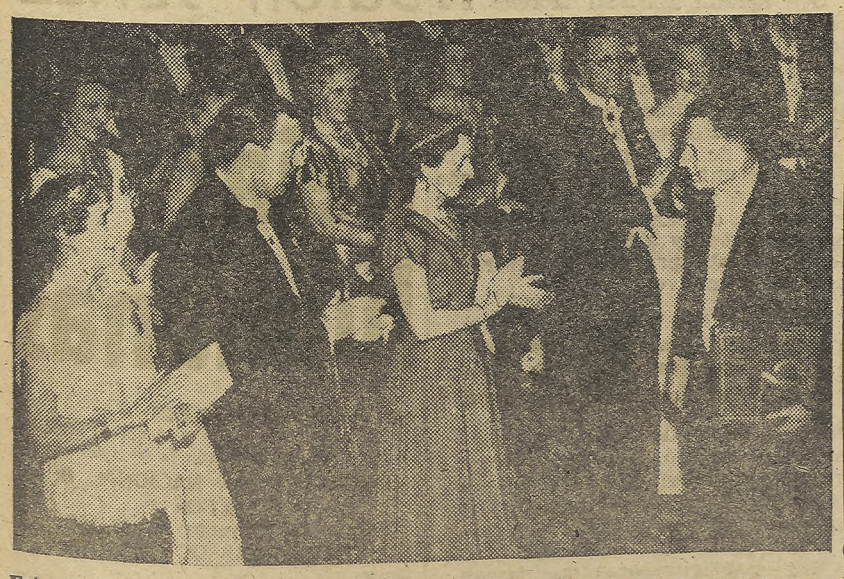

Estocolmo. — El profesor Paul Muller, suizo, recibe los aplausos de los miembros de la familia real sueca después de haberle sido entregado el Premio Nobel de Medicina

Acuerdo hispano - británico

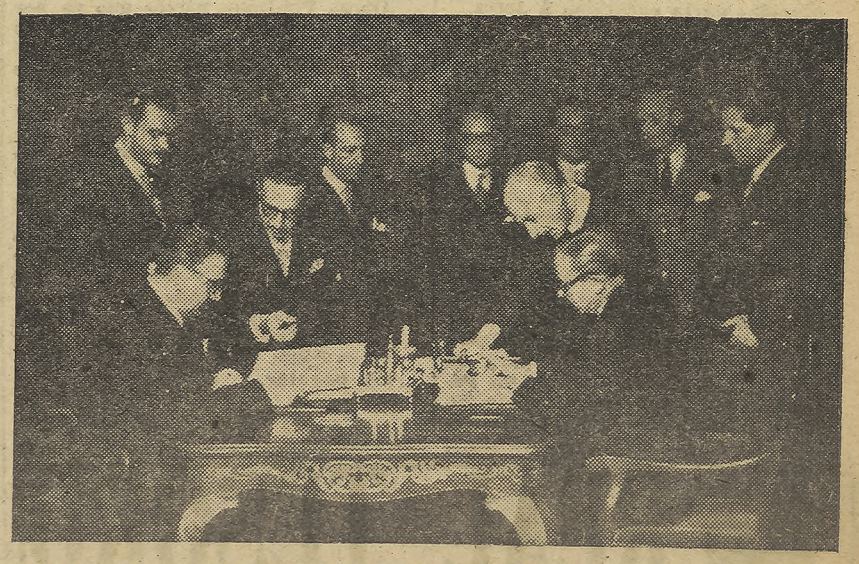

Madrid — En el Palacio de Santa Cruz se celebró la firma del acuerdo comercial y de pagos entre España y la Gran Bretaña por el ministro de Asuntos Exteriores, señor Martín Artajo, y el representante del Gobierno inglés en la capital de España

Vida religiosa

SANTO DEL DIA. — San Abundio, mártir.

JUBILEO CIRCULAR. — Capuchinos.

Mañana: En dicha iglesia.

CULTOS

En San Dionisio.—A las ocho y media de la noche, el piadoso ejercicio mensual en honor de Nuestra Señora del Mayor Dolor.

LOS VIERNES DEL SANTO CRUCIFIJO. — En la parroquial de San Miguel se celebrará hoy, a la hora acostumbrada, el ejercicio semanal que la fervorosa Hermandad del Santo Crucifijo dedica a su venerada titular.

EN MADRE DE DIOS. — Mañana sábado día 18, fiesta de Nuestra Señora de la Esperanza, se celebrará misa a las ocho y media en Madre de Dios, donde se encuentra dicha imagen titular de la Hermandad de Nuestro Padre Jesús de la Sentencia y Nuestra Señora de la Esperanza.

EN EL CARMEN.—Primer día del triduo que en honor de San Francisco de Sena celebran los Hermanos de Obediencia de esta Comunidad de Carmelitas Calzados.

A las siete y media de la tarde, predicando el prior, R. P. fray Luis Fernández Cala.

El domingo, a las nueve, será la función principal.

EN SAN FRANCISCO. — La festividad de Nuestra Señora de la Esperanza.—Mañana sábado, para solemnizar la festividad de su titular, la Santísima Virgen de la Esperanza, la Hermandad de las Cinco Llagas, que radica en dicho templo franciscano, dedicará en el altar de tan venerada imagen solemne misa cantada, que dará comienzo a las ocho y media y terminará con salve.

IGLESIA DE NUESTRA SEÑORA DE LOS REMEDIOS

Los viernes, a las ocho de la noche, después del Santo Rosario, solemne ejercicio piadoso al Señor de la Puerta Real, con meditación y cánticos religiosos.

Estos cultos los aplica la Iglesia por todos los fieles devotos de la venerada imagen.

Información Local

GACETILLA

ALCALDIA DE ESTA CIUDAD

SOBRE PARO AGRICOLA

Ejecutando conclusiones de la Asamblea extraordinaria celebrada en Cádiz bajo la presidencia del excelentísimo señor gobernador civil de la provincia, para remediar en lo posible el paro forzoso de los obreros agrícolas, a partir del día de hoy y hasta el 22 del actual, todos los obreros agrícolas que actualmente se encuentren en paro forzoso, deberán comparecer en la Hermandad Sindical de Labradores y Ganaderos, situada en la calle Cuatro Juanes, número 3, con el fin de inscribirse en el censo nominal que se está confeccionando.

Dada la importancia que para todos los obreros agrícolas tiene la confección del indicado censo, espero la concurrencia de todos ellos en el plazo indicado, colaborando de una manera eficaz con las autoridades que buscan el medio más rápido de aliviar la situación actual; bien entendido, que aquéllos que no se inscriban no podrán ser atendidos debidamente.

Jerez de la Frontera, 14 de diciembre de 1948.—El alcalde accidental, Angel Rodríguez Pascual.

—o—

SUBDELEGACION DE HACIENDA

AVISO A LOS CONTRIBUYENTES POR INGRESO DIRECTO

Se hace un último llamamiento a los deudores con la Hacienda Pública, por los conceptos de ingreso directo (Industrial, Utilidades, Beneficios Extraordinarios, Renta, etc.), que se hallen al descubierto en el pago de sus cuotas, la necesidad de hacerlas efectivas dentro del corriente mes, en evitación de los recargos y sanciones que desoido este especial requerimiento cupiera exigirles.

AVISO A LOS PERCEPTORES DE LIBRAMIENTOS A JUSTIFICAR

Se les recuerda que en virtud de lo dispuesto en la Orden ministerial de Hacienda de 6 del corriente (Boletín Oficial del día 13), que el día 31 de diciembre, en las Cuentas corrientes con el Tesoro Público por "fondos a justificar" abiertas en el Banco de España, no podrán quedar más cantidades que las que exclusivamente destinadas a obras y servicios por administración, que deben proseguir en el año venidero, si bien con la limitación de la dozava parte de la consignación anual de cada obra, cuando así proceda. Para la retención de estos fondos los Servicios interesados deberán dirigirse a esta Subdelegación por la condicional que se establece, con expresión del crédito anual que ampara económicamente a cada servicio y del importe que para atenderlos debe quedar reservado en la mencionada cuenta corriente.

Las cantidades provinentes de mandamientos de pago a justificar por disposiciones de los vigentes Presupuestos ordinarios, que en fin de diciembre no hubieran sido invertidas no preceda reservar, para las previstas en el párrafo anterior, deberán extraerse de las Cuentas corrientes de aquella naturaleza, para su reintegro en la Hacienda Pública, juntamente con las sumas que de igual procedencia existieran legalmente en las Cajas de los Servicios

Toda extracción indebida o excesiva de fondos a justificar existentes en el Banco de España, es decir, que no se ajuste a lo preceptuado, determinará para el habilitado correspondiente obligación inmediata de reintegro en el Tesoro Público sin perjuicio de la responsabilidad que pudiera deducirse del oportuno expediente

Jerez de la Frontera a 15 de diciembre de 1948 — El interventor de Hacienda — Visto bueno: El subdelegado de Hacienda.

Junta Benéfica Local

Relación de los donativos recibidos para atender a los necesitados de Jerez, en las próximas fiestas de Navidad y Reyes:

	Pesetas
Suma anterior	9.705,—
Almacens Domínguez, S. A.	50,—
Doña María Barroso Labraña	50,—
D. José Aparicio	50,—
D. Juan Benítez López	25,—
Vda. de D. Jaime García Mier	50,—
«Gestión Jerez»	25,—
Farmacia de la Puerta Real	100,—
D. Juan González Setién	100,—
D. Juan Ruiz Ramírez	25,—
D. Eduardo Pardal	10,—
D. Tomás Rivero y Hermanos	125,—
Doña Carmen Perea López	50,—
D. Manuel Maraver	25,—
D. Jerónimo Atienza	10,—
D. José María Vidal de Lema	100,—
D. José Tocón Ayala y Familia	25,—
D. Antonio Orellana Vega y Hermanos	25,—
D. Miguel Bustillo y Cabral	25,—
D. Luis Chazeta	10,—
D. José Arias Rodríguez	10,—
D. Manuel Lorente Roldán	50,—
Doña Victoria de la Cal	15,—
Suman pesetas ...	10.660,—

Jerez de la Frontera a 16 de diciembre de 1948.

De Sociedad

—o—

NATALICIOS

La joven marquesa de Casa—Tamayo nacida María de los Angeles González de Aguilar, hija de los anteriores condes del Aguila, ha recibido con entera ventura en Osuna, donde reside el décimo fruto de su matrimonio, un hermoso varón al que se impondrá el nombre de Esteban.

—En Sevilla, los señores de Abascal Fernández (don Francisco), ella Mary Martín Artajo—hermana del ministro de Asuntos Exteriores—, han recibido con toda felicidad el octavo de sus hijos.

BAUTIZO

En la parroquia de Santiago y de manos del religioso mercedario, reverendo padre comendador de la Merced, fray Manuel Fernández, ha recibido el Sacramento del Bautismo el segundo hijo de los señores de Bernal Mendoza (don Antonio), ella Amalia Verdugo Castillo.

El neófito, al que le fué impuesto el nombre de Antonio, fué apadrinado por su abuela paterna, doña Josefa Mendoza, viuda de Bernal, y su abuelo materno, don Marcelino Verdugo González.

LETRAS DE LUTO

—o—

SEPELIOS

A la una de la tarde de ayer fué conducido a su última morada el cadáver del señor don Juan Luis Becerra Varela, que falleció el día anterior después de recibir los Auxilios Espirituales.

En el cortejo fúnebre, encabezado por el clero de la iglesia parroquial del Salvador, figuraban numerosísimas personas de todas las clases sociales.

Presidían el duelo, entre otros familiares y afectos, los hijos del finado, hermanos políticos don José y don Antonio Guerra Aguilocho y hermano don Manuel Becerra Varela.

A la familia doliente, en especial a su atribulada viuda doña María Josefa Guerra Aguilocho e hijos, enviamos desde estas columnas la expresión de nuestro sincero pesar.

—A la una y media de la tarde y precedida del clero de la parroquia de Santiago, fué conducida al cementerio de Nuestra Señora de la Merced, el cadáver del ángel María Ramírez Sevilla, que subió al cielo a los catorce meses de edad.

En el numeroso cortejo figuraban centenares de personas, destacando una lucida representación del gremio de ferretería.

Presidían el duelo entre otros familiares, los tíos de la ángel, don Juan Domínguez Lafox y don Manuel Márquez Serrano, don Manuel Ramírez, a quien de modo especial acompañamos en su justo dolor por tan sensible pérdida.

AGRADECIMIENTO

Don Serafín Mariscal Moreno, nos ruega, ante la imposibilidad de hacerlo personalmente, que en su nombre y en el de sus hijos y demás familia, expresemos desde estas columnas su gratitud hacia cuantas personas se interesaron por el estado de salud de su esposa doña María Josefa Martín Valenzuela, asistiendo al entierro y a los sufragios que por el eterno descanso de su alma se han celebrado y a todas aquellas que les han hecho presente su pesar con tan triste motivo.

Mirador jerezano

La buena suerte

No cabe duda que por mucho tiempo se seguirá hablando de lo mismo, aunque el dinerillo que los agraciados puedan recibir se vaya volando en unos días, quizás en unas horas.

Pero será esta última jugada del año famosa y el vendedor del "gordo", los agraciados y los que no lo fuimos, siempre sentiremos la alegría de haber venido este 20.450 a remediar algo la situación de familias humildes, pobres, que saldrán de apuros la mayoría de ellas con esas pesetejas que si no muchas, son suficientes para un rocioncito en casa.

Nos alegramos pues que la diosa Fortuna haya hecho, antes de tomar la curva de la extraordinaria, un alto en el camino y se haya apostado en estos barrios jerezanos tan castizos donde la zambomba, desde hace ya dos noches, está zumbando de lo lindo y con muchos brios, que no cesarán aunque el dinerillo se acabe en esta semana, si es que ya no se ha terminado, pero eso no importa, el jaleo y la alegría continuarán hasta que nazca el Niño y después de nacido, ya que con estos pobres ha tenido un poco de misericordia y les ha dado ocasión de hacerles llegar un poco de lo mucho que necesitan.

Y, a ver si la alocada diosa repite la gracia, por otros barrios, en la venidera, incluyendo a estos dos agraciados también.

S.

Segunda Conferencia del Tríptico Mariano en la Escuela de S. José

El próximo domingo, día 19, a las doce y media de la mañana en punto, se celebrará la segunda conferencia de la serie que bajo el título de «Tríptico Mariano», organiza cada año las Asociaciones de Padres de Familia y de Antiguos Alumnos de dicha Escuela.

Disertará el ilustrísimo señor don José María Franco Delgado; canónigo de la S. I. Catedral de Cádiz e inspector de Enseñanza Primaria, sobre el tema «La Virgen en la Educación».

Estamos seguros de que los esfuerzos de dichas Asociaciones para ofrecer a Jerez, con estos actos de homenaje a su excelsa Patrona, la Inmaculada Concepción; la ocasión de escuchar a los oradores más destacados en temas de tan grande importancia y trascendencia, se verán recompensados con el aplauso y la asistencia de los padres de familia y agrupaciones marianas de nuestra ciudad.

También son invitados de manera especial cuantos se dedican a la enseñanza, a quienes de forma tan directa interesa el sugestivo tema a desarrollar en este acto público.

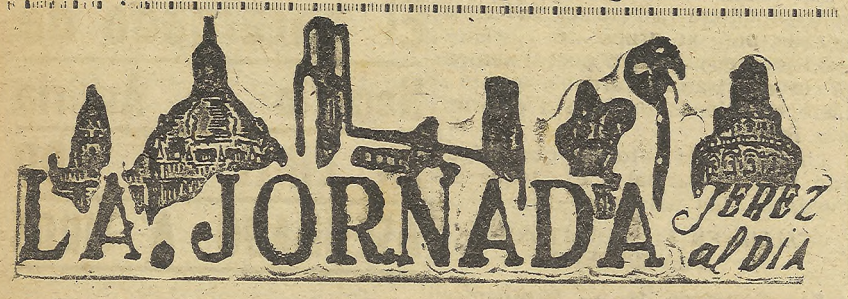

Los alumnos del segundo curso de la Escuela de Peritos Agrícolas de Sevilla efectuaron ayer una excursión a nuestra ciudad en viaje de estudios, recorriendo las instalaciones de la División Agronómica de Experimentación, y los poblados de La Florida y El Torno en los que el Instituto Nacional de Colonización realiza una gran labor.

Como es natural, no podía faltar la visita a una de nuestras principales industrias vitivinícolas, al fin y al cabo, derivadas de la Agricultura, y por consiguiente tema también de estudio de los peritos.

Los alumnos, acompañados de sus profesores, salieron muy complacidos de la excursión a Jerez.

—La suscripción para la Junta Benéfica Local sigue creciendo día tras día, y como son ya relativamente pocos los que quedan para Navidad, todos los jerezanos han de apresurarse a contribuir con su aportación a tan noble fin.

—Como jueves, los tenientes de alcalde se reunieron en su semanal Concejo de la Permanente para tratar de la administración de la ciudad.

—Llegaron a Jerez nuevas noticias de las gestiones que en Madrid raliza el gobernador civil de la provincia entre las que figura la creación de escuelas para la provincia y la creación de un Patronato para que las Escuelas rurales diseminadas por la extensa campiña de Jerez pasen a ser Escuelas Nacionales con su dotación de maestros, de mobiliario y de material escolar. En este punto y hora nos parece muy oportuna esa felicitación superior a la familia Domecq, por la labor que realiza en pro de la enseñanza, tanto rural como urbana, como testimonian las tres casas de Hermanos de la Doctrina, aparte de otras muchas Escuelas, y sin olvidar al benemérito Padre Ortega sacerdote que tantos años lleva luchando por llevar las luces de la Religión y de la cultura a los rincones más apartados de nuestro campo.

Lo de resolverse el paro con Obras Públicas, parece que va por muy buen camino. Aparte de las obras en la Trocha del Puerto de iniciación inmediata, la grata nueva de la concesión de préstamos a los agricultores modestos y la confección urgente del censo de campesinos en paro forzoso, son indicios de que va a solucionarse en fecha inmediata el problema.

—Y no queremos terminar hoy nuestras líneas sin felicitar a los felices poseedores de participaciones del «gordo» y del tercero. Menuda había armada ayer en la calle Ponce y demás casas de vecinos afortunados. Y es que pocas veces como esta ha sido una lotería popular.

JUAN JOSE.

REAL TESORO
VINOS Y COÑAC

AVISO URGENTE

La muy ilustre Archicofradía del Dulce Nombre de Jesús del Real Convento de Santo Domingo, pone en conocimiento, por el presente aviso, que el número 35.898, del sorteo de Navidad que se celebrará en Madrid el próximo día 22, quedan anuladas todas las participaciones por haber sido vendido equivocadamente por la Administración número 2.

Al mismo tiempo comunica que en los establecimientos que hayan adquirido dichas participaciones, pueden devolverlas y recoger su importe.

LA JUNTA DE GOBIERNO.

Salón JEREZ

A LAS 7
REESTRENO
del emocionante drama policíaco

Rejas humanas

con CHESTER MORRIS
y ANN DVORAK

ORGANIZACION NACIONAL DE CIEGOS
Número premiado ayer: 359.

FARMACIAS DE GUARDIA

HOY:
Alonso, Corredera 22.
López, Plaza Domecq 51.
Germá, Bizcocheros 21.

Divulgaciones tributarias

Se ha publicado recientemente en el «Boletín Oficial del Estado», una Orden del Ministerio de Hacienda que lleva fecha 23 de noviembre, que vamos a comentar porque su conocimiento ha de ser útil a todos aquellos industriales en los que se den las circunstancias especiales a que dicha Orden se refiere, es decir, las de complementar sus negocios con explotaciones agrícolas cuyos productos hayan de ser consumidos o transformados en los propios negocios.

Establece dicha Orden que los beneficios de estas explotaciones agrícolas obtenidos por cualquier empresa individual que en razón de sus actividades comerciales o industriales se halle sujeta a la imposición por la tarifa tercera de la Contribución sobre las Utilidades de la riqueza mobiliaria, serán acumulables, con la consiguiente compensación entre sus respectivas cuentas de resultados, a los que provengan de aquellas actividades.

Surge esta Orden como consecuencia de la consulta elevada al Ministerio de Hacienda por cierto contribuyente que explota determinado cultivo para proveerse de las primeras tria, siendo, similar a éste el caso que tsia, siendo, simila a éste el caso que se nos presenta, en esta región es decir, el de criador exportador de vinos que posee viñas de las que extrae los mostos que después elabora en la bodega para lanzarlos al mercado amparados con su nombre.

Hasta la promulgación de dicha Orden ha sido muy debatida la cuestión de si tales contribuyentes podían o no incorporar a la renta y razón de sus negocios industriales el movimiento de las explotaciones agrícolas fundándose principalmente los que se oponían a ello en que la Ley de Reforma tributaria de 16 de diciembre de 1940 que incluyó a los comerciantes e industriales individuales en la tarifa tercera de Utilidades, dejó subsistente la regla segunda del antiguo epígrafe C) de la tarifa segunda que dice: «La cuenta y razón de los negocios comprendidos en este epígrafe deberá llevarse con absoluta independencia de los demás ingresos, rentas, gastos e inversiones del titular...»

Entendimos siempre, y la Orden que comentamos lo confirma, que el sentido y alcance de la regla transcrita no podía ser nunca el que en ciertos casos se ha establecido. Efectivamente, la causa determinante de que una empresa individual esté sujeta a imposición por la tarifa tercera de Utilidades estriba en que sus beneficios provengan de profesión, arte o industria privada en la Contribución Industrial y de Comercio y en el caso que nos ocupa, el ejercicio de la industria de criador exportador de vinos supone la existencia de un negocio de tal naturaleza. Aclaremos bien: antes de enjuiciar si a este negocio le es o no de aplicación la regla segunda antes referida, es preciso conocer las distintas fases que constituyen dicho negocio en sí.

Partiendo del principio de que todo negocio supone en el individuo que lo emprende la aspiración a obtener un lucro como consecuencia de la aplicación al mismo de bienes o servicios, bien aislada, bien conjuntamente, aceptando, como es natural los riesgos consiguientes, es obligado admitir la conjunción de todos los medios posibles para lograr el lucro apetecido o en el peor de los casos evitar consecuencias adversas. Es decir, que en el negocio de crianza y exportación de vinos el primer problema que se plantea es el de la obtención de los mostos que más tarde han de transformarse propiamente en vino, o lo que es lo mismo, disponer de la materia prima. Después viene el proceso industrial de todos conocido, y más tarde la fase comercial o colocación en el mercado de los productos elaborados.

¿Es posible, nos preguntamos, prescindir de esta sucesión de hechos que constituyen el negocio propiamente dicho, ni aún a pretexto de exigencias fiscales, intentando una supuesta independencia patrimonial y económica entre elementos de producción tan íntimamente ligados como son la viña, fuente de la riqueza que precisamente ha de ser el inicio del negocio de crianza y exportación y el propio negocio por donde se canaliza dicha riqueza? Francamente, creemos que no, y es más, entendemos que jamás ha debido pretenderse por ser muchas las razones que así lo aconsejan, entre las que vamos a destacar las que, a nuestro juicio, son más importantes:

Económicamente, no cabe suponer la existencia de dos entes distintos, uno el que explota la viña y otro el que explota la crianza y exportación, puesto que si ambos se confunden en una sola persona todas las operaciones de tipo contractual que basándose en semejante teoría pudieran suponerse realizadas, serían inadmisibles desde el punto de vista del Derecho.

Financieramente tampoco es posible aceptar la distinción que se ha pretendido entre la fase agrícola y la industrial puesto que, desde el punto de vista del empresario como del de aquellos que con él se relacionan, los elementos patrimoniales sobre los que descansa su garantía y crédito constituyen un todo del que es imposible descriminar en un momento determinado la parte afectada por las múltiples y diversas operaciones mercantiles y bancarias que el ejercicio de la industria lleva consigo.

Fiscalmente no es admisible la teoría de sustraer de la actividad agrícola y sus resultados de la industrial, por cuanto el concepto de «industrial», es algo más amplio de lo que vulgarmente se cree. La industria, cualquiera que sea, supone un conjunto de operaciones materiales encaminadas a la obtención, transformación o transporte de uno o varios productos naturales. El mero ejercicio de la industria determina el gravamen de la Contribución Industrial y de Comercio, pero esto no supone, ni mucho menos, que tal imposición estanque, pudiéramos decir, las distintas fases de la industria dejando, en este caso, la de obtención de la materia prima, al margen del proceso industrial propiamente dicho. Entiéndase bien: la crianza y exportación de vinos es una industria pero a la vez un negocio; negocio cuya primera fase, o sea la obtención de mostos que pueden proceder de viñas propias, está gravada por la Contribución territorial y las restantes por la Industrial. O sea, que en este tipo de industria la imposición por territorial no es más que un accidente que en forma alguna puede desvirtuar su esencia.

Si prácticamente se da el caso de que en el propietario del negocio coincidan la propiedad de la viña y de la industria, no hay por qué considerar aisladamente los resultados favorables o adversos de ambos, por cuanto ello supondría quebrar una unidad patrimonial, económica e incluso industrial cuyo fraccionamiento es materialmente imposible en tanto subsistan subordinados entre sí, los elementos que la integran.

No hay, pues, por qué aplicar a los negocios en que las explotaciones agrícolas sean antecedente o formen parte del proceso industrial la regla segunda del extinguido epígrafe C) de la tarifa segunda, puesto que tales explotaciones no son un negocio aislado, ni un ingreso, ni una renta, ni un gasto, ni una inversión de sus titulares, sino simplemente una parte de la actividad industrial que determina la obligación de contribuir por la tarifa tercera de Utilidades.

En tal sentido, y con la ponderación de siempre, se ha pronunciado el Ministerio de Hacienda, al aclarar que los beneficios de tales explotaciones deben incrementarse a los industriales, centralizando en contabilidad los resultados de ambas actividades, de lo cual se deducirá un rendimiento o quebranto único, como único es también el negocio, con todas sus consecuencias.

CESAR GARCIA SANCHEZ-LUCAS
Liquidador de Utilidades

Ayuda económica a los labradores modestos de la provincia de Cádiz

El gobernador civil visita al subsecretario de Agricultura y al ministro de Educación Nacional, y realiza gestiones en diversos Organismos oficiales

Doce nuevas Escuelas han sido creadas en la provincia

Se creará un Patronato para convertir en Escuelas nacionales, las rurales diseminadas por la campiña jerezana

Según nos informa la Secretaría Particular del Sr. Gobernador Civil el Excmo. señor ministro de Educación Nacional comunicó al señor R. de Valcárcel, en su reciente entrevista que, de acuerdo con lo interesado por nuestra primera autoridad civil, el Ministerio había acordado la creación en nuestra provincia de las Escuelas Nacionales siguientes:

En Algodonales, una de párvulos: en Barbate una de niños y otra de niñas; en Chiclana de la Frontera, una de niños y otra de niñas; en Prado del Rey, dos de niños, dos de niñas y una de párvulos y en Vejer de la Frontera una de niños y una de párvulos.

El Gobernador Civil agradeció muy de veras al Sr. Ibáñez Martín su interés al crear los citados centros, que tanto han de aliviar el problema de instrucción primaria de la provincia.

Durante el día de ayer S. E. continuó sus activas gestiones en diversos Departamentos Ministeriales y organismos oficiales visitando en primer término al Iltmo. señor director general de Enseñanza Primaria, del que obtuvo la promesa de creación de varias escuelas en diversas localidades de la provincia, así como la concesión de mobiliario y material escolar para otras ya establecidas, de acuerdo con las peticiones cursadas al efecto por la Inspección Provincial de Enseñanza Primaria; le comunicó asimismo, su intención de llevar al Consejo de Ministros un Decreto de creación de un Patronato para la conversión en Escuelas Nacionales de numerosas escuelas rurales diseminadas por la campiña de Jerez de la Frontera y costeadas por la familia de los señores de Domecq, para cuya infatigable labor en beneficio de la instrucción primaria rural el señor Toledo y Robles tuvo palabras de encendido elogio. También prometió al señor R. de Valcárcel sacar a subasta en el próximo mes de enero dos magníficos grupos escolares en Alcalá de los Gazules y Sanlúcar de Barrameda, asegurándole que en cuanto se acabe de redactar el proyecto definitivo de la Escuela Normal del Magisterio femenino en Cádiz comenzará su construcción. Sugirió al señor Gobernador la conveniencia de que los Ayuntamientos de la provincia estudien con detenimiento las grandes posibilidades que ofrece el importante Decreto-Ley de la Jefatura del Estado, dictado a propuesta del Ministerio de Trabajo, sobre viviendas bonificables en lo que respecta a la obligatoriedad de las Corporaciones Locales de dotar a los maestros de casa-habitación.

Finalmente don Romualdo de Toledo, le dió cuenta de la publicación en el «Boletín Oficial del Estado», del pasado martes, de una Orden ministerial por la que se crean las escuelas a que se alude al principio de esta información.

Seguidamente el señor Rodríguez de Valcárcel, visitó al Iltmo. señor subsecretario de Agricultura, al que expuso la gravedad del paro agrícola en numerosos términos municipales de la provincia, agradeciéndole el envío de un Inspector del Servicio Nacional del Crédito Agrícola para estudiar sobre el terreno las posibilidades de ayuda económica a los labradores modestos; el señor Lamo de Espinosa, le indicó la conveniencia de que las Hermandades de Labradores y Ganaderos de aquellos término en que más agudamente se sienta el problema procedan a la urgente creación de Secciones de Crédito dentro de su seno, mediante las cuales el citado Servicio, puede proceder a la concesión de créditos en forma rápida y directa; en la citada entrevista el Jefe Provincial del Movimiento interesó la pronta reversión al Ayuntamiento de Puerto de Santa María de la Estación Sericícola enclavada en dicha población, ocupándose, asimismo, de la pronta construcción de silos para cereales en Jerez y Villamartín.

Por la tarde el Gobernador Civil visitó al Excmo. Sr. Fiscal Superior de Tasas, director general de la Jurisdicción del Trabajo, en relación con la creación de la Magistratura del Trabajo en la capital pendiente solamente de la aprobación por las Cortes Españolas del proyecto de Ley sobre Procedimiento laboral y al Iltmo. señor director técnico de Abastecimientos.

El director general de Enseñanza Primaria elogia la labor de la familia Domecq en beneficio de la enseñanza rural

LA LOTERIA

Ciento por uno

Hay en Jerez una anciana,
que hoy mismo por la mañana,
ha venido a visitarme,
empeñada en explicarme
toda llena de alegría
y, como nunca contenta,
su suerte en la Lotería.
Y echándome ya la cuenta
de lo que piensa gastar
tan pronto pueda cobrar
lo que le ha correspondido,
dijo; no me ha sorprendido,
puesto que yo lo esperaba.
Y, aunque el premio se tardaba,
tenía en ello fe ciega;
que ese premio siempre llega!
No es ninguna maravilla;
es una cosa sencilla,
esto que a mí me ha ocurrido.
Veréis lo que ha sucedido.
Hace cuatro o cinco meses
a la Cartuja llegué,
y allí rezando mis preces
a un Cartujo le entregué
una limosna pequeña...
«¡mucho menos da una peña!»
—me dijo el humilde hermano
al recojerla en su mano.
¡Dios te lo pagará,
y seguro te dará
muy crecidos intereses!...
De pedírselo, no ceses...
Y me fuí muy convencida
de obtener un premio en vida.
Siempre rezando, esperé...
¡hasta que hoy me enteré
al mirar la papeleta
en que jugaba la peseta,
que ya el Señor me ha premiado
puesto que el «gordo» me ha dado!
Y esto se debe al influjo
y al milagro de un Cartujo..
¡Que ya ha empezado San Bruno
a dar el Ciento por Uno!

Luis Pérez SOLERO.

Asociación de Antiguos Alumnos Marianistas

—o—

ASAMBLEA ANUAL

El próximo domingo, día 26 de diciembre, se celebrará la Asamblea anual de esta Asociación, con sujeción al siguiente programa:

A las 9 y media, misa por los compañeros fallecidos.

A las 12 y media, reunión de la Asamblea y a continuación se celebrará un acto íntimo.

Para este último acto se encuentran las tarjetas distribuidas entre las porterías de los Casinos Nacional y Jerezano, casa de Hijos de Pablo Porro y en la conserjería del Colegio de San Juan Bautista.

Dada la forzada limitación del número de asistentes, se ruega recojan las tarjetas con anticipación al 25 del corriente, día en que quedará definitivamente cerrada la inscripción.

Se convocan los premios "AFRICA" 1949

Para artículos, publicaciones periódicas y obras inéditas

En el «Boletín Oficial» se ha publicado la siguiente orden ministerial convocando el concurso para la adjudicación de los premios «Africa» de literatura y periodismo. Dice así:

«Con el fin de cumplimentar la Orden de la Presidencia del Gobierno de 27 de diciembre de 1944 (Boletín Oficial del Estado número 4, de 4 de enero de 1945), se dispone lo siguiente:

Artículo primero. Se anuncia el concurso para otorgar los premios «Africa» de Periodismo para el año 1949, conforme a las condiciones siguientes:

(a) Se concederán tres premios de 3.000 (tres mil), 1.500 (mil quinientas) y 1.000 (mil) pesetas, respectivamente, a los autores de las tres mejores colecciones de artículos dedicados a divulgar la labor realizada por España en Africa y a estimular el interés nacional por los temas hispanoafricanos.

Los artículos presentados han de estar firmados y haber sido publicados en periódicos o revistas o leídos en emisoras nacionales de radiodifusión en el plazo comprendido entre el 20 de noviembre de 1948 y 20 de noviembre de 1949 y deberán ser presentados antes del 1 de diciembre de 1949.

(b) Se concederán dos premios, uno de 5.000 (cinco mil) y otro de 2.500 (dos mil quinientas) pesetas a las publicaciones periódicas —diarios o revistas— y emisoras de radio que con mas constancia y acierto hayan realizado una labor africanista en el mismo plazo señalado anteriormente debiendo presentarse los trabajos realizados antes de 1 de diciembre de 1949.

Artículo segundo. Un premio de 10.000 pesetas (diez mil) para la mejor obra inédita de autor español que se refiera a costumbres, tradicionales y artes populares de los Territorios, Protectorados o Colonias de España en Africa.

Los originales deberán ser entregados en la Dirección General de Marruecos y Colonias antes del 1 de diciembre de 1949.

Será de cuenta de la Dirección General de Marruecos y Colonias la edición de la obra premiada.

Sesión de la Permanente

Gratitud de S. E. a los servicios prestados por el Dr. Girón Segura

Por anterior acuerdo capitular, se da el preaviso de cese a los temporeros

Preside el señor alcalde, accidental, don Angel Rodríguez Pascual, y asisten los tenientes de alcalde, don Manuel Crévola, don Ignacio de la Hera, don Antonio Fernández Rey, don Valentín Gavala, don Manuel Requejo, don Rafael Almadana, don José Cádiz y los señores secretario e interventor.

Se aprueba el acta de la sesión anterior.

Punto primero.—Escrito del señor presidente del Colegio Oficial de Secretarios, Interventores y Depositarios de la Administración Local, Cádiz, agradeciendo subvención.

S. E. acuerda por unanimidad quedar enterado.

Punto segundo.—Escrito del señor jefe de la Instalación de la Compañía Arrendataria del Monopolio de Petróleos, S. A., de esta ciudad en el que comunica que, siendo del dominio público la existencia en los terrenos contiguos a la instalación de dicha Compañía, de una fábrica de cuerda de cáñamo, denominada RUMOCOR, S. A., y considerando que dada la índole de las industrias respectivas pudiera ser un peligro para dicha instalación, vería con agrado que antes de conceder el permiso para su puesta en marcha, saliera a información pública

S. E. acuerda dictamine sobre ello la Comisión de Policía Urbana.

Punto tercero.—Oficio comunicando dimisión de un empleado.

Se acuerda aceptar dicha dimisión.

Punto cuarto.—Escrito del doctor señor Girón Segura, comunicando su dimisión de la plaza de cirujano en el Hospital Municipal de Santa Isabel.

Es leído escrito en el que comunica que, estimando para la más perfecta organización de los servicios de cirugía, ser conveniente la amortización de la plaza de cirujano que interinamente desempeña, manifiesta su decisión de cesar voluntariamente en dicho cargo desde el día primero de enero de 1949, haciendo constar al mismo tiempo al Excelentísimo Ayuntamiento su gratitud por las facilidades y atenciones recibidas.

El señor alcalde usa de la palabra y dice cree interpretar el pensamiento de todos al decir que es de lamentar la decisión que ha tomado el doctor Girón Segura, verdadero prestigio de la cirugía española. El Ayuntamiento y el pueblo de Jerez tienen muchísimos motivos de gratitud para con el señor Girón, no sólo por haber dotado a Jerez de una hermosa clínica, sino por la labor profesional realizada en el Hospital y muy especialmente por la que lleva a cabo en el Sanatorio de Santa Rosalía de todo corazón y con tanto cariño como competencia y por ello deseamos hacer constar nuestra gratitud al señor Girón.

Indudablemente no podemos violentarle, puesto que se debe a la multitud de ocupaciones lo que le obliga a separarse de esta labor y que significa una falta que ha de sentir tanto el Ayuntamiento como el pueblo.

Se acuerda por unanimidad y aclamación, conste en acta la gratitud de Su Excelencia por los relevantes servicios prestados por el señor Girón.

Punto quinto. — Escrito de varios vecinos de la calle Zaragoza, solicitando quede sin efecto un acuerdo.

Se acuerda pase a dictamen de la Comisión de Policía Urbana.

Punto sexto.—Escrito de doña Guillermina Salla Morales, solicitando aumento de renta.

Se acuerda dictamine la Comisión de Hacienda.

Punto séptimo.—Escrito de la Subdelegación de Estadística de esta ciudad, dando normas para la rectificación del Padrón Municipal.

S. E. acuerda por unanimidad quedar enterado y facultar al señor alcalde para realizar dichos trabajos.

Fuera del Orden del Día y previa declaración de urgencia se da cuenta de los siguientes extremos:

Escrito del señor delegado comarcal del Frente de Juventudes, en el que solicita pasen a propiedad definitiva de dicha Delegación los terrenos ocupados en el lugar conocido por el «Retiro», por el Campo de Deportes del citado Frente de Juventudes

S. E. a la vista del informe emitido por el señor oficial mayor letrado, lamenta no poder acceder a lo solicitado, ya que dichos terrenos los posee el Excmo. Ayuntamiento en concepto de legado, no pudiéndosele dar a los mismos otro uso que el que específicamente se detalla en la escritura de cesión.

De dictamen de la Comisión de Vigilancia y Seguridad, aprobando presupuesto de don Juan Naranjo Casas, para el arreglo de 30 salacots, acordando S. E. dar su aprobación.

Acordando suspensión de empleo y sueldo a un empleado y la incoación del oportuno expediente para el cual se nombra juez instructor al gestor don Francisco Romero Vargas.

De dictámenes de la Comisión de Policía Urbana, aprobando concesión de indemnización por fallecimiento señalada en el Reglamento del Montepío de la Construcción a la viuda del obrero Juan del Aguila Caballero (que en paz descanse), y acordando conceder permiso para instalar un puesto de caramelos y otros artículos, durante las próximas fiestas a don Jerónimo Perea Rosado, respectivamente, acordando S. E. aprobar los por unanimidad, y el último como caso excepcional sin que siente precedente.

Se acuerda asimismo hacer constar en acta el sentimiento de la Corporación por la muerte de la madre del teniente de alcalde, don Gabriel Costa Alonso y dar el pésame de oficio a los familiares.

Usa de la palabra el señor alcalde, quien manifiesta, que la Alcaldía, en cumplimiento de un acuerdo capitular, que no ha podido llevar a cabo antes por estar en período de elecciones, ha acordado dar el preaviso legal para su cese a los temporeros, a los cuales se determinó en el acuerdo de referencia.

Al efectuarse el preaviso correspondiente, quiere hacer constar que el mismo no ha sido decisión unipersonal de ningún teniente de alcalde ni gestor, aún cuando haya tenido que firmar los oficios correspondientes al despachar los asuntos de la Alcaldía por delegación, sino como antes se ha dejado dicho, ha sido por decisión de la Alcaldía, obligada a ejecutar el tan repetido acuerdo de cese, cuya demora ya no tenía justificación, y además ofrecía el peligro de no poderse pagar a este personal por no tener consignación para ello.

Se levanta la sesión.

Noticias de la capital

(DE NUESTRO CORRESPONSAL)

Cádiz, ayer

Antiguamente — en tiempos por fortuna ya pasados—el viaje de un gobernador civil a Madrid, «autorizado por la Superioridad», era vacación improvisada lejos del problema de la provincia: la primera autoridad civil de entonces «perdía su tiempo» en divertirse. En la actualidad—ahí está el caso de nuestro gobernador—se va a Madrid aprovechando hasta el último segundo en gestiones personales cerca de las esferas oficiales. Así se conduce el señor R. de Valcárcel en sus frecuentes visitas a la capital de la nación y en estos días vemos por las referencias facilitadas por su secretaria particular cómo el jefe provincial no tiene ni un sólo momento de reposo. De este modo se trabaja por las autoridades del Movimiento: sobre la marcha, como se dice en término deportivo.

La Obra Sindical Artesanía convoca a los gaditanos a un Concurso de Belenes para exaltar las próximas fechas navideñas, advirtiendo que próximamente se darán a conocer los premios. En principio resulta grata la convocatoria, puesto que así se estimula la instalación de Nacimientos con sus montañas de corcho pintado, sus ríos de envuelta de chocolate, sus casitas de cartón y sus figurillas de barro en torno a los cuales, en la Nochebuena «que no es noche de dormir», como dice el villancico, se reune la familia en unas horas inolvidables. Nos parece un acierto el concurso de la Obra Sindical Artesanía.

Aquí la suscripción Pro Navidad del Pobre ha publicado la décima octava relación de donantes, rebasando los treinta mil duros, que ya es una buena cifra si tenemos presente que, en estos casos, siempre hay quien no manda su aportación hasta el último momento. Ya fatan pocos días para Navidad y es preciso que los futuros donantes se animen.

Y todos estos comentarios—a falta de noticias—nos sugirió el jueves.

Carburantes para usos agrícolas

—o—

La Delegación del Gobierno en la CAMPSA advierte a todos los usuarios de cupos agrícolas (gasolina y gas-oil), que para retirar el cupo de enero próximo deberán inscribirse en el puesto de reventa más próximo a su finca agrícola, solicitando el impreso de inscripción del aparato surtidor o estación de servicio, el cual a primeros de enero les hará entrega de la Tarjeta de Consumo para los doce meses del año 1949. El plazo de inscripción termina el 20 del actual.

AYER EN EL PUERTO DE CADIZ

MOVIMIENTO

Entrada:

«Ría de Pontevedra», de paso para la Carraca.

«Mogardor», de Huelva, de arribada.

«Alcázar», de varios puertos ingleses.

«Monte Castelo», de varios puertos del Norte de España, el último de ello Vigo.

E. FERNANDEZ.

Se levanta la ley marcial en EL SALVADOR

(Viene de primera plana)

El teniente coronel Córdoba afirma que el movimiento que encabeza es revolucionario nacional y no en modo alguno un golpe de Estado.

Acusa al presidente Castañeda de haber cometido, en unión de otros políticos delitos, contra la Constitución y desfalcos en perjuicio del Tesoro Público, agregando que la juventud está decidida a realizar una depuración total de la Administración pública.—Efe.

LOS SUBLEVADOS PROMETEN ELECCIONES LIBRES

Wáshington, 16.—El Departamento de Estado ha manifestado que la Embajada de los Estados Unidos en El Salvador, informó que el Presidente salvadoreño ha sido derrocado en una revuelta.

La citada Embajada agregó que aparentemente la revuelta fué encabezada por un grupo de jóvenes del Ejército mandado por el teniente coronel Manuel Córdoba, que promete elecciones libres sin determinar fecha.

La Embajada informó que imperan la ley marcial y el toque de queda en San Salvador.—Efe.

La reina Isabel baila con su paje, y su hija Margarita con el bodeguero de palacio

Londres, 16. — La reina Isabel de Inglaterra y su hija Margarita Rosa han bailado con la servidumbre del palacio en un baile de Navidad.

La reina lo hizo con su paje Jack Kemp y con George Avils, sargento de lacayos del palacio.

La reina lucía un vestido de "crinoline" negro y oro, con grandes guantes del mismo color y diadema de diamantes. Su hija la princesa Margarita Rosa bailó con George Johnson, empleado de las bodegas del palacio.—Efe.

20 húngaros huyen a la zona británica de Austria

Viena, 16.—Veinte húngaros, dos de ellos soldados y dos súbditos yugoeslavos, han huído a la zona británica de Austria, donde se han entregado a la Policía austriaca, según ha anunciado el Ministerio del Interior.

Los fugitivos han declarado en el interrogatorio que su fuga se debía a motivos políticos.—Efe.

TEATRO CINE VILLAMARTA

A LAS 7

Hoy, estreno

LA GRANDIOSA SUPER-PRODUCCION

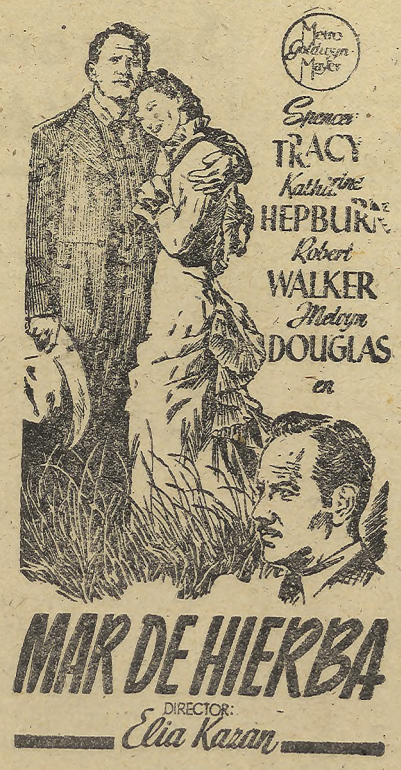

SPENCER TRACY y KATHARINE HEPBURN, dos nombres que evocan films inolvidables, reaparecen juntos en esta cinta conmovedora que condensa la tragedia de una mujer que no pudo soportar la soledad de «MAR DE HIERBA» en el que veía un cruel rival

Maravilla

HOY

ULTIMO DIA

DE

Enrique IV

A LAS 7

NO TOLERADA

CINE JEREZANO

HOY, A LAS 7

Una sorprendente interpretación dramática, considerada como una de las mejores hasta la fecha:

Al caer la noche

por

ROBERT MONTGOMERY y ROSALIND RUSSELL

La desventura de una mujer cuyos ensueños de dicha se convierten en pesadillas de horrendas sospechas

Dr. Rodríguez Gómez

Cirugía general y traumatología

Consulta diaria.

Calle Palomar, 1. Pral.

Pida AURORA y beberá manzanilla

CASA PALACIO, S. L.

FABRICA DE LOSETAS Y PIEDRA ARTIFICIAL

Artículos sanitarios — Cuartos de baños — Azulejos — Zócalos de dibujos — Cocinas económicas — Instalaciones de calefacción y de agua caliente

CONCESIONARIO DE URALITA, S. A.

Exposición y Oficina: Plaza Primo de Rivera, 1. — Teléfono 1251.

Fábrica y Oficina: Sor Eulalia, 40, 45 y 47. — Teléfono 1274.

JEREZ DE LA FRONTERA

Ayer visitaron Jerez en viaje de estudios, los alumnos del segundo curso de la Escuela de Peritos Agrícolas de Sevilla

Estuvieron en la Granja y en las fincas afectas al Instituto Nacional de Colonización

En la mañana de ayer llegaron a nuestra ciudad, en viaje de estudios, los alumnos del segundo curso de la Escuela de Peritos Agrícolas de Sevilla, acompañados de los profesores don Alvaro Jiménez Cuende, don José García Fernández, don Rafael Gómez Torga Tejera, y del administrador de la Granja Escuela de Sevilla, don Alvaro González Magro.

Después de descansar breves momentos en el Hotel Los Cisnes, se dirigieron a las bodegas de González Byass.

VISITA A LA BODEGAS GONZALEZ BYASS Y CIA. LTDA

Próximamente a las once y media, llegaron los ilustres visitantes a las Bodegas González Byass y Cía. Ltda. Allí fueron recibidos por el director de la misma, don Manuel María González Gordon; don Mauricio González Díez, don Luis Pérez Solero y don Rafael López Cepero.

Inmediatamente recorrieron las famosas bodegas y sus departamentos de coñacs y embotellados, siéndoles explicadas detalladamente a los alumnos peritos todas las faenas bodegueras que presenciaron en su visita.

En la célebre bodega de La Constancia, saborearon los ricos caldos jerezanos, famosos en el mundo entero, que allí se conservan, haciendo demostraciones bien patentes de su admiración por este negocio, emporio de la riqueza industrial vitivinícola, quedando complacidísimos de su visita.

Todos firmaron en el Album de honor y fueron agasajados con delicados recuerdos.

Los treinta alumnos y profesores fueron despedidos por don Manuel María González Gordon y acompañantes, emprendiendo seguidamente su traslado a La Granja.

VISITA A LAS ESTACIONES DE CEREALICULTURA Y VITICULTURA

En la Estación de Cerealicultura, la expedición fué recibida por el ingeniero director de la misma, don Juan Camacho y García Ledesma; por los ingenieros del Centro, don Rafael Bohórquez y D. Fernando Ivison, y por el perito agrícola, presidente del Colegio de la provincia, don Andrés Fereán.

Los alumnos recorrieron las dependencias del Centro, escuchando con atención las explicaciones del señor Camacho y García Ledesma.

Seguidamente pasaron a la Estación de Viticultura, donde fueron atendidos y acompañados por los ingenieros afectos a este Organismo del Estado, los señores don José Ramón García Angulo y don Gonzalo Fernández de Bobadilla, quien expuso a los alumnos con toda clase de detalles los estudios que se realizan en los laboratorios sobre las levaduras y el proceso de fermentación del vino, así como los ensayos que se practican en los campos de experimentación de los distintos cultivos.

Los expedicionarios salieron encantados de esta visita y reconocidos a las atenciones recibidas.

EN LA FLORIDA Y EN EL TORNO

Después de almorzar en el Hotel Los Cisnes, los alumnos y profesores que le acompañaban se trasladaron a «La Florida» y «El Torno», donde vieron la viviendas prefabricadas que se construyen para los colonos en la finca «Revilla» y presenciaron el trabajo de unos equipos de arrobaderos de nivelación, remolcados por tractores. También les fué mostrado unos magníficos ejemplares de ganado vacuno holandés para semen tales, recientemente importados por el Gobierno español.

Terminada la visita, los profesores y alumnos fueron obsequiados con una merienda, y acto seguido regresaron a Jerez para proseguir el viaje a Sevilla ya anochecido.

EL PORVENIR QUE OFRECE LA CARRERA DE PERITOS AGRICOLAS

Antes que abandonaran nuestra ciudad tuvimos oportunidad de hablar con el secretario de la Escuela de Peritos Agrícolas de Sevilla, y profesor de la misma, don Rafael Gómez Torga Tejera, y con el profesor don José García Fernández, quienes manifestaron que el porvenir que ofrece la carrera es grande, máxime cuando el Gobierno tiende a la máxima explotación del campo español.

—Hay qué hacer un ingreso, que es un poco fuerte—nos dijeron—y después tres cursos.

—Dicen ustedes que el ingreso es muy fuerte...

—Este año se presentaron 209 alumnos, de los cuales sólo aprobaron 21. Eso dará una idea.

—Desde luego. Y el perito, ¿sale ya de la Escuela con carácter de funcionario del Estado o ha de hacer unas oposiciones para ello?

—Tiene que hacer unas oposiciones si quiere ingresar en el Estado. Claro es que también puede ejercer la carrera de una manera particular, dedicándose a la explotación de fincas.

—¿Hay muchas Escuelas en España?

—Cuatro. Una en Madrid, otra en Barcelona, la de Pamplona y la de Sevilla. Esta está enclavada en el Cortijo de «Cuarto», donde ya con anterioridad se encontraba la granja Escuela de Agricultura, que cuenta con edificio propio, residencia, campo de deportes y cuantas instalaciones son necesarias para el desarrollo de estos estudios. Estas dependencias, naturalmente, están ahora también a disposición de la Escuela de Peritos Agrícolas.

En ningún hogar debe faltar la nueva agenda que la Sección Femenina ha editado para ayudar a la mujer en todos los problemas más caseros.

Próximamente de venta en la Regiduría Provincial de Prensa y Propaganda, Veedor 10, primero.

CON CAMARA LENTA

CINE · TEATRO · MUSICA

VILLAMARTA

«MARIA DE PEÑAFLOR»

Ayer se despidió la compañía lírica de Pepita Benavent, con el estreno de la zarzuela en tres actos, libro de Manuel Rich, Gabriel García y A. Suárez, música de Jaime Mestres, «María de Peñaflor»

La zarzuela se ambienta en un pueblo de Navarra, en el primer tercio del siglo XIX y está bastante bien lograda y conjuntada de libro y música.

Pilarín A. Bañuls, que la habíamos admirado en actuaciones anteriores, estuvo a la altura de siempre poniendo de relieve su bien timbrada y modulada voz en su papel de «María de Peñaflor».

Alberto Aguilá, el barítono, muy bien en su papel de «Víctor», así como el tenor José Farré, que rayó a la altura de actuaciones anteriores.

Las demás partes del conjunto lograron, con su actuación, una interpretación muy cuidada de esta zarzuela que indudablemente está muy bien lograda y ha sido del agrado del público.

ARISTIDES.

MARAVILLA

«ENRIQUE IV»

Basado en una tragedia de Pirandello—el conde que se disfraza de Enrique IV y pierde la memoria a consecuencia de un golpe en el cerebro, y su criado accede a seguir representando la comedia para el resto de su vida—se ha sacado el guión de esta cinta italiana, un poco lenta a veces, pero que tiene grandes aciertos de dirección en lo que respecta a crear eso que hemos en llamar, en el argot cinematográfico, el clima o la atmósfera que sirve de caja a la acción, imprescindible para imprimir a los planos toda la fuerza emotiva que requiere la trama. Y en este aspecto, Pastina ha conseguido plenamente dar vida a las escenas que recogen el instante en que el protagonista recobra la razón, si bien es justo repartir el éxito por igual entre el director y el actor, pues Osvaldo Valenti, cuya interpretación es el mayor valor de la película, pone en juego en ese momento todos sus recursos para experimentar ante la cámara la reacción que cabe esperar del personaje.

El resto del reparto actúa en un tono discreto, salvando a Clara Calamai, que, sin llegar a la altura de Osvaldo Valenti, sale airosa de su papel.

KOSTKA.

MARAVILLA

MAÑANA

La extraordinaria superproducción

Warner Bros

La pasión ciega

Por George Raft,
Ida Lupino,
Humphrey Bogart
y Ann Sheridan

El drama que descubre amor y odio de dos mujeres hacia el mismo hombre

+

Hoy viernes, a las 12,30 de la tarde, será conducido al Cementerio de la Merced el cadáver del señor

D. Manuel López Cepero Nova

Esposo que fué de

Doña Susana Gil Perea

Que falleció ayer, después de recibir los S. S.

R. I. P. A.

Su viuda; hijos; padre; hermanos; sobrinos y demás familia,

RUEGAN encomienden su alma al Todopoderoso y asistan al funeral a las doce en San Marcos, así como seguidamente a la conducción de su cadáver.

Vivía: Alcaidesa, 17.

Suplican: sus hermanos don Juan y don Pedro.

(0)

La Alianza Española, S.A.
(Agencia NTRA. SRA. DE LA MERCED, calle CALVO SOTELO, 3 y 5.)

ANUNCIOS BREVES

SE VENDE tripa para embutidos de todas clases. Cotofre 6. Teléfono 2123.

JAMONES, chacinas, quesos, artículos Navidad. Ultramarinos finos. Bizcocheros, 16.

VENDO lote recortes chapas uralitas 1'00 x 1'10 metros. Razón: Caballeros 41.

HABAS Y GUISANTES especial de siembra en Comestibles Muñoz. Arcos, 38.

ALGARROBAS para piensos en Comestibles Muñoz. Arcos, 38.

VENDEMOS corcho especial para Nacimientos. José Torrent. Zaragoza 27, 2207.

VENDO mostrador y vitrinas para refino, bar o confitería, y balanza automática. Pollo 7.

¿DESEA ir inmediatamente a Argentina? Cualquiera que sea su profesión u oficio, puede conseguirse contrato trabajo, viaje pagado, anunciándose en la prensa argentina. Escribid: Publicidad Ondas, Carmen, 7. Madrid.

PERDIDA reloj pulsera. Gratificarán: General Franco, 58.

El Modelo «CHIQUITIN», marca «INVICTA», es la radio diminuta en tamaño y gigante rendimiento. A muchos plazos en «Anión Radio» Remedios, 7.

Coñac Abolengo

(Diejísimo Romate)

ROMATE

†

X ANIVERSARIO

DEL SEÑOR

Don Manuel Salido Paz

ALFEREZ DE ARTILLERIA

Que dió su vida por Dios y por España el día 18 de diciembre de 1938, después de recibir los Santos Sacramentos y la B. A.

R. I. P. A.

El funeral que se celebre mañana sábado, a las diez, en el Real Convento de San Francisco y la misa cantada con responso el día 1 de enero próximo a las diez en la misma iglesia, serán aplicados en sufragio de su alma.

Sus padres, hermanos, hermanos políticos, tíos, primos y demás familia,

RUEGAN a sus amistades encomienden su alma a Dios Nuestro Señor y la asistencia a estos actos.

(3)

†

Hoy viernes, a las cinco de la tarde, será conducido al Cementerio de Nuestra Señora de la Merced el cadáver del señor

D. Domingo Alvarez Guijarro

Esposo que fué de la señora

Daña Elena Fernández Sousa

Que falleció ayer, a los 56 años de edad, después de recibir los auxilios espirituales

R. I. P. A.

Su Director espiritual D. Anselmo Andrades; su viuda; hijos doña Josefa y don Casimiro; hijo político don José Pérez Ripalda; primos y demás familia,

RUEGAN encomienden su alma al Todopoderoso, así como la asistencia al funeral a las 4,30 en S. Pedro, y seguidamente a la conducción de su cadáver.

VIVIA: Barriada España, Calle PEDRO PEMARTIN, 4.

Suplican: D. Francisco Pérez Gómez y D. José Ripalda Viaña.

(4)

PREGON DE LA FALANGE

NOMBRAMIENTOS DE DELEGADOS NACIONALES DE FALANGE

El Caudillo y Jefe Nacional del Movimiento, ha nombrado delegado nacional de provincias al camarada Tomás Romojaro Sánchez y delegado nacional de Información e Investigación, al camarada Gumersindo García Fernández.

Tres provincias españolas han sido regidas por este camarada que ahora se hace cargo de la Delegación Nacional de Provincias. Y lo mejor que se puede decir de él, sin necesidad de acudir a una rigurosa relación de hechos y de fechas, es que son incontables los afectos que en ellas ha sabido granjearse, así como las pruebas de gratitud que ha recibido. Pero de todas ellas queremos destacar el homenaje que le dedicó el Cuerpo de Ejército de Castilla cuando ejercía la Jefatura Provincial de Valladolid.

Al lado de la magnífica labor política, cultural y administrativa del camarada Romojaro, habría que destacar sus muchos méritos contraídos desde otros puestos de mando, habiéndole hecho acreedor a los mayores merecimientos y hallándose en posesión del Aspa Verde.

Quien ha sabido concitar sobre su persona la admiración y el cariño de aquellas regiones en las que ocupó un puesto de responsabilidad, tendrá ahora, con mayor motivo, desde la Delegación de Provincias, ocasión de servir con la misma abnegación y acierto los intereses de España.

El nuevo delegado nacional de Información e Investigación, pertenece a la Vieja Guardia de la Falange, en la que ejerció cargos de la máxima responsabilidad, habiendo sido fundador del SEU y secretario nacional de Milicias con anterioridad a la guerra de Liberación.

Al mencionar a este camarada nuestro tendremos que destacar que ha consagrado siempre su vida al mejor servicio de España. Pero en el resumen de la labor, por él realizada figura su gestión en la provincia de Zamora como gobernador y jefe provincial, así como la realizada en el Sindicato de Insdustrias Químicas, del que fué jefe nacional.

Al final de la guerra organizó políticamente la entrada de la Falange en Madrid. Y más tarde fué Consejero Nacional y Procurador en Cortes.

Al incorporarse a este nuevo cargo estamos seguros de que el camarada Gumersindo García pondrá a contribución del mismo todo su valer y su entusiasmo falangista.

PRIMERA RELACION DE DONANTES QUE HAN CONTRIBUIDO CON SU OBOLO AL ESPLENDOR DE LA CABALGATA DE REYES MAGOS

	Pesetas
Excmo. Sr. Gobernador Civil	1.000,—
Banco de España	30,—
Don Domingo Romero Suárez	10,—
D. Luis Páez Lobato	25,—
Doña Cesarina Bencomo	5,—
Doña Josefa García López	5,—
Don José Muñoz Manzano	3,—
D. José Soto Ruiz	5,—
Droguería Puerto	5,—
Harinera Gaditana	25,—
D. Antonio Serrano Bellanzal	2,—
D. Rafael Benítez Lecea	5,—
Doña Carolina Narváez	2,—
D. Manuel Crévola García	5,—
D. Manuel Carrasco Cordero	5,—
D. Juan Gutiérrez	25,—
D. José Cala Caballero	2,—
Allanza Comercial	10,—
D. Joaquín Cros Muñoz	10,—
D. José Abrio Pulido	5,—
Doña Presentación Rodríguez Ciscar	15,—
D. Alfonso Domecq González	25,—
D. José Soto Pérez	15,—
Frutería La Española	15,—
D. Domingo García Naranjo	10,—
D. Ramón Valero Tomás	10,—
D. Francisco Salgado López	10,—
Señora viuda e Hijos de Angel Romero	10,—
D. Angel Quitanilla Díaz	5,—
D. Tomás Mier Terán	10,—
D. Antonio Muñoz Reinado	15,—
D. Antonio Moreno Pirla	5,—
D. Carlos Benvenuty	25,—
Suma y sigue	1.354,—

C. N. S.
DELEGACION COMARCAL DE SINDICATOS
Gremio de Alimentación
GRUPO DE PANADEROS

Próximo a distribuirse el cupo de harina para el suministro de pan de los productores de la industria de panadería, se les recuerda a todos los empresarios panaderos que aún no han presentado la relación de los mismos en meses anteriores o de sus familiares si no tiene aquellos, la presenten a la mayor brevedad en la Secretaría de este Grupo en evitación de que no pueda ser retirada la cita da harina.

Por Dios, por España y su revolución Nacional Sindicalista.

Jerez de la Frontera, 16 de diciembre de 1948.—EL JEFE DEL GRUPO.

OBRA SINDICAL «PREVISION SOCIAL»

Ordenado por la Delegación Provincial del Instituto Nacional de Previsión de Cádiz, la remisión de un modelo R. A. 5, relativo a cada uno de los subsidiados que pertenecen a este Censo con la condición de FIJO y de quienes los contratos —obrantes en esta Corresponsalía de la Obra— hace constar el vencimiento en el presente mes o el de aquellos de quienes sus contratos están estipulados con carácter indefinido, comunícoles la obligación que tienen de entregar el citado modelo en estas oficinas antes del día 31 del corriente.

Por Dios, España y su Revolución Nacional Sindicalista.

Jerez de la Frontera, 16 de diciembre de 1948.—El corresponsal comarcal de la Obra, Mariano Ercilla Saldaña.

LA AGENDA DE 1949 DE LA SECCION FEMENINA

Dentro de unos días se pondrá a la venta la Agenda para el próximo año 1949, editada por la Sección Femenina. En ella encontrarán las amas de casa toda clase de recetas no solamente de cocina, sino de consejos prácticos.

Siendo su precio reducido y de un formato cómodo y práctico cada año esta Agenda obtiene mayor éxito por lo que damos cuenta que muy en breve será puesta a la venta en la Regiduría Provincial de Prensa y Propaganda. Veedor 10. primero.

DE INTERES PARA LOS PRODUCTORES DE PATATAS

Se pone en conocimiento de los señores productores de patatas de este término, que queda abierto el periodo de entrega de la actual cosecha de otoño, debienod solicitar la autorización de arranque y conduce de la señora viuda de la Torre, en la calle Doña Blanca número 10.

Jerez de la Frontera a 16 de diciembre de 1948. —EL JEFE DE LA HERMANDAD.

Teléfono de AYER, 2008

INFORMACION de BOLSA

Cotizaciones del día 16 de diciembre de 1948

BOLSA DE MADRID

Efectos Públicos	
Deuda Perpétua 4% Interior 1930	88,50
Idem idem idem idem 1944	87 50
Idem idem idem Exterior	107—
Amortizable 4% 1909 (1929)	100 25
Idem idem octubre 1945	100,40
Idem idem noviembre 1945	99,80
Idem idem marzo 1947	99.05
Idem 3/2 15—7 -45	91.50
Idem idem 1—1—46	95,50
Idem 3% 1928	88—
Oblgs. Tesoro 2.75 %	
Oblgs. Tesoro 3% 1-2-47	100,75
Renfe 4%	95,50
Cdlas. Reconst. Nacional 4%	96,50
CEDULAS	
Bancos	
Banco Hipotecario 4 1/2% Serie A	88.25
Idem idem idem serie B	88,—
Idem idem idem serie C	88 50
Idem idem 4% libre	98,15
Cdto. Local 4% lotes	99,75
ACCIONES	
Bancos	
Banco de España	373—
Idem idem nuevas	500,—
Central	280—
Español de Crédito	395
Hipotecario de España	310—
Hispano Americano	328—
Mercantil e Industrial	168—
ELECTRICIDAD	
Electra de Madrid	268—
Eléctricas Leonesas	133—
Fenosa	140,—
Hidroeléctrica del Chorro	229—
Hidro Ibérica (Iberduero)	255—
delm idem nuevas	246—
Mengemor	190—
Saltos del Nansa	117—
Saltos del SIL	350—
Sevillana de Electricidad	197—
Idem idem nuevas	550—
Unión Eléctrica Madrileña	151—
TELEFONOS	
C Telefónica Nacional Ords.	147—
MINERAS Y SIDERURGICAS	
Altos Hornos de Vizcaya	171—
Duro Felguera	252—
Los Guindos	330—
Minas del Rif	265—
Minero Siderúrg. Ponferrada	320—
MONOPOLIOS	
CAMPSA	144—
Tabacalera S. A.	860—
NAVIERA Y CONSTRUCCION NAVAL	
Construcción Naval Prefts.	132—
Idem idem Ords.	114
Industria y Navegación (INSA)	121—
Trasmediterránea	173—
FERROCARRILES Y TRANVIAS	
Madrileña de Tranvías	95,—
Metropolitano de Madrid	250,—
INMOBILIARIAS Y AUX. DE CONSTRUCCION	
C.ª Arrendadora Inmob., S. A. (CAISA)	48—
Constr. e Inmuebles (CEISA)	80—
Crédito Hispánico Territorial	40—
Dragado y Construcciones	200—
Financiera Inmobiliaria (FISA)	35—
Inmobiliaria Asturiana	293—
Idem Metropolitano	170—
Idem idem nuevas	160—
Idem idem novísimas	320—
Idem URBIS	36—
Idem VACESA	47
AZUCARERAS Y ALCOHOLERAS	
Sdad. Gral. Azucarera de España	161—
Ebro, Azúcares y Alcoholes	315—
INDUSTRIAS VARIAS	
C. Auxiliar de Ferrocarriles	224—
C. Española de Petróleos	340—
FEFASA	140,50
Hidro Nitro Española	108—
SNIACE	355—
Unión Española de Explosivos	329—

BOLSA DE BILBAO

Acciones	
Banco de Bilbao	460—
Banco de Vizcaya	365—
Altos Hornos de Vizcaya	171—
BASCONIA	220—
Electra de Viesgo S. A.	220—
Idem idem nuevas	345—
Eléctricas Reunidas de Zaragoza	195—
Idem idem idem nuevas	620—
EUSKALDUNA	425—
FF. CC. de La Robla	110—
Idem Santander Bilbao Ords.	110—
Idem idem idem Prefts.	110—
Idem y Tran p. Suburbanos	535—
Hidro Eléctrica Española	352—
Hidro Ibérica (Iberduero)	252—
Idem idem idem 3 1/2 %	238—
Idem idem dem nuevas	240—
Industria y Navegación (INSA)	120—
Marítima del Nervión	265—
Minas de Rif	2.000—
Idem idem Especiales	247.50
Naviera Bilbaína	800—
Vascongada	142.50
Nitratos de Castilla (NICAS)	305—
Idem idem nuevas	370—
SEFANITRO	328—
Unión Española de Explosivos	235—
Resinera Española	137,50

BOLSA DE BARCELONA

Acciones	
Aguas de Barcelona	337—
Asfaltos y Portland Asland, Ords.	373—
CROS S. A.	450—
Española de Carburos Metálicos	440—
Petróleos	338—
FF. CC. de Cataluña Prefts.	178—
Industrias Agrícolas	440—
Maquinista Terrestre y Marítima	114
Tranvías de Barcelona, Ords.	137—
Trasmediterránea	177—
Unión Española de Explosivos	320—

Pedro Domecq

Casa Fundada en 1730

JEREZ DE LA FRONTERA

Tres marcas de JEREZ

La Raza

Río Viejo

Jandilla

Tres marcas de COÑAC

Carlos I

Fundador

Tres Cepas

Agente general de la provincia:

José Manuel de Domecq

Depósito: Remedios, 2 Teléfono 1303

PUBLICITAS

LA NENA ESTA ORGULLOSA DE SUS RIZOS...

Porque todo el mundo dice que son "DE UN RUBIO ENCANTADOR"

Su mamá le fricciona las raices una vez a la semana con CAMOMILA INTEA, la rica Loción Vegetal e inofensiva, y siempre tiene el pelo igualado y de un delicioso color.

CAMOMILA INTEA

EL PRODUCTO DE CONFIANZA

COMPLETE EL CUIDADO DE SU PELO con Brillantina Intea Ideal y especialmente preparada para los CABELLOS RUBIOS

5 minutos

¡Media hora para leer una carta!

Se dice que las minutas de los restaurantes son más largas en Dinamarca que en ninguna parte. Allá el plato nacional, por llamarlo así, es el «Sinerrebrod», que en inglés se llama «sandwich» y en castellano «bocadillo». Y, claro, hay tal variedad de bocadillos, aparte de los condimentos ordinarios, que las listas de las distintas especies y sus precios resultan interminables. Según un conocido turista americano, Mr. H. W. Young, Jr. en Dinamarca se tarda media hora para elegir los platos, un cuarto de hora para almorzar y un minuto para pagar.

Por el contrario, un proverbio chino dice: «No tardes en elegir la comida porque el arroz se pueda pasar. Como antes de lo que puedas, no sea que te vean que no tienes dinero y deja la discusión para cuando llegue la hora de pagar.» Los árabes del desierto, más de acuerdo con el sentir oriental, dicen: «No elijas; come lo que sea y paga pronto. La comida es necesidad.»

Tres noticias

El nuevo crucero americano «Des Moines», que ha costado 50 millones de dólares, ha tardado tres años en construirse y equiparse. Un nuevo navío del mismo tipo —el «Salem»— será construído en dos años. El tercero —el «Newport»— solamente en año y medio.

—En el Palacio Miki, de Viena se ha casado la «Gorda Mitzi», artista del circo, que pesa 265 kilos. Malabaristas, prestidigitadores, tragasables, bailarines de todas clases y otros artistas de la pista asistieron a la ceremonia, que terminó con la marcha nupcial de «Lohengrín».

—La gran enciclopedia alemana «Brockhaus», en 21 volúmenes, va a ser reproducida, página por página, en fotografías al tamaño de un sello de correo, debido a la escasez de papel. Con una buena lupa será fácil la lectura.

¿Será verdad?

Habrá un temblor de tierra en Italia el día 6 de enero próximo, declaró recientemente el conocido especialista inglés William Wheeler. Claro que el lector preguntará de qué es especialista este señor. Pero nos explicamos. Wheeler, que cuenta ahora sesenta años, se especializó en la previsión de seísmos, tempestades y otras calamidades del género, depués de haber sido un entendido en astronomía y geología. Cómo adquirió tales dotes de adivino no lo sabemos, pero la verdad es que mucha gente y sabios profesores le dan crédito ilimitado. Su esposa lleva la estadística de sus previsiones y dice que solo yerra su marido, una por cada diez veces. «Ahora —dice ella—, no tengo duda alguna. Puede errar, pero sólo es cuestión de horas. El terremoto será entre el 5 y el 7 de enero.»

Tejas planas alicantinas

Sueltas o colocadas

Rivero. Teléfonos 1195-232

Teléfono de Ayer, 200

DEPORTES

TORERIAS

Tic-Tac

Se ha jugado el último partido de entrenamiento de la Selección Nacional. Después de este encuentro, se rumorea que el equipo español frente a Bélgica será poco más o menos como sigue: Eizaguirre: Clemente, Aparicio y Curta; Gonzalvo y Alonso; Epi, Silva, Pahiño, Igoa y Gainza.

Los Muñoz, César, Alconero... pasarán al B.

—o—

Bañón figurará como suplente de Ezaguirre. Por cierto que el guardameta madrileño decía el lunes por la noche en una tertulia de amigos:

—Si Eizaguirre está en condiciones, él debe jugar.

—Pero es que en el momento actual...

—Todos los jugadores pasamos por rachas difíciles en moral y en juego, pero no hay que ser impresionables. Eizaguirre salvará la crisis, porque lleva dentro un guardameta extraordinario.

Un gesto. No cabe duda.

—o—

Resultaría interesante conocer a todo esto la opinión de Quincoces.

Y más importante todavía saber lo que piensan los valencianos.

El fútbol es así.

—o—

Martí, el guardameta del Murcia que estuvo tan grave, se encuentra ya en su casa.

En breve le harán una nueva radiografía para saber si el muchacho puede volver a no a los campos de fútbol.

———

Un periódico madrileño dice que la Federación Nacional debía crear una categoría especial para la Real Sociedad, en vista que es un equipo superior para una Segunda División y endeblito para la Primera.

No sabemos que dirán por allá arriba...

Seguro que a Lasa no le hace mucha gracia.

K.

¡BUENOS DIAS!

Atención al Antequerano

Los nueve goles encajados por el Ecija en Antequera el pasado domingo dan al encuentro del Estadio un cariz que con anterioridad no tenía. Porque yo, francamente, pensaba que el Antequerano sería un enemigo fácil para el Jerez, pero después de su última victoria cabe suponer que puede dar el «susto» en un momento de descuido del equipo local.

Claro es que el Ecija no debe tener este año un buen equipo, pues de otra manera no se explica su derrota frente al Calavera en su propio campo. Sin embargo, también es verdad que nueve goles a favor por ninguno en contra es ya de por sí suficiente para tener muy en cuenta las posibidades de los vencedores en partidos de mayor envergadura, como es el del próximo domingo.

Por eso, repito, la visita del Antequerano despierta ahora un interés que antes no tenía. En primer lugar, porque el ex Tercera División vendrá con bastante moral, dispuesto a conseguir en el Estadio ese resultado que ningún equipo ha logrado porque hay referencias de que en sus filas militan jugadores que apuntan buenas cualidades, sobre todo en el ataque, lo que nos confirma en cierto modo el abultado tanteo del último domingo.

No creo que den la sorpresa, pero nuestros jugadores deben tener en cuenta las circunstancias que señalo y pensar que el Antequerano puede resultar más peligroso de lo que se cree, por lo que será preciso salir al campo suficientemente preparados para no dejarse sorprender en lo más mínimo por el bando contrario

E. K.

La crisis del Sevilla vista por un sevillista

Un redactor deportivo de «La Tarde» estuvo el domingo en Nervión.

De regreso a Madrid, el querido compañero ha escrito estas líneas:

«¿Qué ocurre en el equipo de Sánchez Pizjuán? ¿Cómo es posible se haya clasificado tan bajo? Esas y otras preguntas se hacen los aficionados, y aquí está para explicárnoslas quien conoce bien las interioridades sevillistas.

—Se critica que Sánchez Pizjuán haya montado el Sevilla a la inglesa, con «manager» y entrenador, pero el presidente actual es hombre de lejana visión y se dió cuenta del giro y complicaciones del fútbol, como espectáculo de la máxima popularidad.

—Pero le criticarán los cargos de Encinas y Calcedo.

—Pues sí; hay una minoría que esgrime el argumento de que hasta la fecha no ha sido preciso en el Sevilla llegar a gastos semejantes, y, sin embargo, ahí están títulos nacionales en sus vitrinas.

—¿Y el mal de esto?

—Pues que la delantera domina... y no hace goles; es torpe: tira mal y poco. Luego las lesiones de varios elementos considerados como indispensables para el rendimiento general.

—¿Y Arza?

Flojo..

Nuestro amigo, que es partidario decidido de Ramón Sánchez Pizjuán y su obra, nos dice:

—Lo hecho por el actual presidente tiene el respeto de todos, y hay que tener en cuenta que compró el actual campo del Sevilla, por el cual pagaron entonces cuatro perras gordas y ahora vale millones. Esto no se puede olvidar, y esté seguro que allá no falta memoria.

—Pero la cosa se ha puesto fea....

—¡Figúrese! El equipo sevillista, campeón de Copa, defendiendo sus posibilidades y el título en las primeras eliminatorias previas, increíble, pero sea una triste realidad, aunque yo sea optimista y crea en la recuperación. ¡Tiene que ser así!»

EL CHONI A AMERICA

El matador de toros, Jaime Marco, el Choni, marcha ventajosamente contratado a tierra americana. Tiene firmada una exclusiva, como mínimo para actuar en Venezuela, Colombia y Perú. La cifra a percibir por dichas diez corridas es bastante respetable; muy cerca de los ¡dos millones de pesetas! Con motivo de su excursión a América el pundoroso torero valenciano va a ser obsequiado en su tierra natal con un homenaje que le preparan los aficionados de la capital del Turia.

LOS PRECIOS DE LAS LOCALIDADES EN AMERICA

He aquí lo que dice un periodista español residente en Caracas: «Para consuelo de los aficionados españoles, sepan que los precios de las localidades oscilan entre ocho y ¡treinta dólares!, y que estas últimas y las primeras están agotadas ocho días antes de la corrida...

EXITO DE «DIAMANTE NEGRO» EN AMERICA

El Diamante Negro, allá por tierras de América, ha tenido un éxito en su segunda actuación. Al primer toro le hizo una valiente faena, matando de una superior estocada, lo que valió al diestro las dos orejas y el rabo de su enemigo. Resultó cogido por su segundo, pasando a la enfermería conmocionado. Rovira, muy bien en su lote, cortando orejas y Angelete tuvo también una actuación muy lucida.

Boxeo

La Federación Española felicita a Ben Buker por sus victorias en CUBA

Beltrán, aspirante oficial al título de los medianoligeros

La Federación Española de Boxeo en su última reunión de Junta directiva, adoptó, entre otros, los siguientes acuerdos:

Aceptar la invitación formulada por la Federación Norvegienne de Boxe para asistir a los Campeonatos de Europa de Boxeo Amateur, que se celebrarán en Oslo (Noruega), en el estadio Bislet, en los días del 13 al 18 de junio de 1949.

Proponer a la European Boxing Unión como árbitros internecionales a los aficionados don Juan Casanovas Garolera, don Juan Cervera Musió y don José Julián Boada, afiliados a la Regional de Cataluña y Baleares; don Julián Risoto Martos, de la Regional del Centro, y don Enrique Peyró Cantó, de la Regional de Levante.

Títulos. — Homologar el resultado del combate efectuado en Valencia el pasado 21 de noviembre, valedero para el Campeonato de España del peso gallo, entre el campeón, Luis Romero Pérez, y el «aspirante oficial» Mariano Díaz Méndez, por el que continúa en posesión del referido título el púgil primeramente citado.

Felicitar al boxeador, afecto a la Regional de Levante, Abdesalam Ben Buker, por las victorias alcanzadas en los combates que actualmente viene realizando en Cuba, y acceder a la petición del mismo por la que renuncia al título de campeón de España del peso medio ligero, que ostentaba antes de ausentarse de nuestro país.

Designar «aspirante oficial» al título español de los medios ligeros, que queda vacante por la renuncia del titular, Ben Buker, al boxeador afiliado a la Regional de Galicia, Juan Beltrán Caba, el cual deberá enfrentarse al boxeador de la Regional del Centro, Eduardo López, que ya había sido nombrado con anterioridad «aspirante oficial». Este encuentro deberá efectuarse antes del 31 de diciembre

¿ELZARD CHARLES, FUTURO CONTRINCANTE DE JOE LOUIS?

Nueva York. — Después de su brillante victoria sobre Joe Baksi, se da como probable el que Elzard Charles se enfrente a Joe Louis para el campeonato mundial de la máxima categoría.

Elzard Charles es un boxeador que pega y aguanta mucho, aunque tiene una desventaja de más de diez kilos respecto a Joe Louis.

Tres boxeadores son los que ahora tienen las mayores probabilidades para enfrentarse con Joe Louis.

Teléfono de AYER, 2008

LA MAS ESPECTACULAR EPOPEYA DE CECIL B. DE MILLE EN MARAVILLOSO TECNICOLOR

PROXIMO ESTRENO

VILLAMART

Oficina de Encuadramiento y Colocación

Gargallo S. A.

Se necesitan Oficiales Cerrajeros
" " " Carpinteros
" " " Fontaneros
Para las obras del Barrio de la Plata.

Dr. Prado Pinto

PULMON — RAYOS X
CONSULTA DIARIA
Angel Mayo (antes Caballeros), 20.

Pérdida

Paquete conteniendo dos prendas rosas de señora marca Vestal en iglesia San Francisco. Entregar: Francos, 23. Margarita Salas Gratificarán

Representante en Jerez
CARLOS ZARZUELA RODRIGUEZ
Beato Juan Grande, 6

¡¡Otro gordo para después de Navidad!!

¿Ha tomado usted billetes de la espléndida Rifa Benéfica de Santurce, combinada con la Lotería de 5 de Enero?

Pídalo hoy mismo en Administraciones-Estancos, y en las Secretarías de los Ayuntamientos

Por 5 pesetas UN PISO LIBRE, UN AUTOMOVIL, DIEZ VACAS, MAQUINAS DE ESCRIBIR, BONITO CHALET, etc., etc.

Por 50 pesetas GRAN PREMIO EQUIVALENTE a MEDIO MILLON

Puede también hacer los pedidos contra reembolso al Ayuntamiento de Santurce, desde 53 pesetas hasta mil, para tener derecho a regalos de Lotería.

Se producen grandes incendios en las afueras de la ciudad de Peiping

ayer

Jerez, 17 Diciembre 1948. Cardeñal Herrero, 2, triplicado. Teléfono 2008

¿Han revendido aluminio?

Norteamérica estudia las acusaciones contra Inglaterra, Holanda y Bélgica en este sentido

Nueva York, 16. — El Departamento de Estado tiene en estudio la situación creada por las acusaciones formuladas por la administración de la Cooperación Económica, contra Gran Bretaña, Bélgica y Holanda, según las cuales dichos países han procedido a la reventa de ciertas cantidades de aluminio que recibían en virtud del plan Marshall.

El «New York Times» dice que el Departamento de Estado no dice que estas acusaciones sean infundadas, pero sugiere que la E. C. A. no debe tomar ninguna determinación sin antes realizar una investigación y permitir a los países acusados que intervengan en la misma, concediéndoles una oportunidad para demostrar los hechos verdaderos.

La radio de Hilversum ha desmentido que Holanda haya vendido aluminio recibido de América en virtud del plan Marshall.

La Embajada de Holanda entregó una nota en Wáshington; Bélgica y Gran Bretaña también han negado las acusaciones.

Tales acusaciones fueron formuladas en Wáshington, el pasado martes, por Howard Bruce, administrador auxiliar de la E. A. C.—Efe

PERSONAS ENCARTADAS EN LA SUPUESTA CORRUPCION DE FUNCIONARIOS

Londres, 16. — Ante el Tribunal especial que investiga el asunto de supuesta corrupción de altos funcionarios británicos, varios letrados informaron hoy en nombre de personas encartadas en el asunto.

En representación del famoso organizador de apuestas de fútbol, Garry Shermang Edmund, Avies calificó al exsecretario parlamentario del Ministerio de Comercio, John Belcher, como hombre que perdió su integridad al asociarse con un bribón sin escrúpulos.—Efe.

Bruselas, 16. — El Gobierno belga ha desmentido que Bélgica esté revendiendo a los Estados Unidos, con gran beneficio, chatarra que había recibido del plan Marshall.—Efe.

La Haya, 16. — Un portavoz oficial ha rechazado las acusaciones de la administración del plan Marshall de que Holanda haya reexportado aluminio y plomo recibidos en virtud del plan Marshall de los Estados Unidos.—Efe.

—o—

Los nacionalistas abandonaron las defensas exteriores

—o—

Nonkin, 16. — Las últimas noticias recibidas de Peiping dicen que sus defensores abandonan las defensas exteriores de la ciudad. También se agrega que se han producido grandes incendios en las afueras occidentales de la misma.

Por otra parte, los marinos norteamericanos han evacuado Nankin, trasladándose a Shangai, donde el Consulado de los Estados Unidos ha repetido a sus súbditos la advertencia de que tendrán que abandonar la ciudad.—Efe

LA CAIDA DE PEIPING

Shangai, 16. — Las tropas gubernamentales que han sido retiradas del Norte de China han sido enviadas a Tientsin para reforzar su defensa.

Mientras tanto, informaciones no confirmadas indican que Peiping ha caído en manos del Ejército comunista, mandado por el general Lin Piac.

Despachos gubernamentales comunican que se realizan toda clase de esfuerzos para mantener la línea férrea que corre a lo largo de Tientsin y Tangku. Sin embargo, se dice, sin que haya podido ser confirmado, que los comunistas han cortado dicha línea en un punto situado entre Tientsinn y Tangku, pero más próximo al puerto de Tangku.

Las noticias sobre la caída de Peiping fueron recibidas en esta ciudad en un mensaje enviado desde Hongkong; indican que la ciudad cayó anoche y que el general Fu Tso Yo, jefe supremo de las fuerzas del Gobierno en el Norte de China, ha sido hecho prisionero.—Efe.

¿DIMITIRA EL GENERALISIMO CHINO?

Nankin, 16. — Los despachos de los diversos frentes de China indican que las fuerzas de Chang Kai Chek sufren graves reveses, de los cuales—según la United Press—se considera muy posible que dimita el mariscal Chang Kai Chek, después de 21 años de mando en China y abra camino para la formación de un Gobierno de coalición.—Efe.

El teniente general Varela, hijo adoptivo de TETUAN

Tetuán. — El alto comisario de España en Marruecos, teniente general Varela, saluda a las autoridades musulmanas del Protectorado, a su llegada al campamento donde se celebraron diversos actos musulmanes como homenaje al alto comisario, al ser nombrado hijo adoptivo de la ciudad; y vista parcial de los comensales a la comida ofrecida por el alto comisario a los residentes de Tetuán, con dicho motivo.

Ceuta, 16. — El Alto Comisario de España en Marruecos, teniente general Varela, ha girado una visita al cuartel del Grupo de Regulares de Ceuta, número 3.

Fué objeto de un gran homenaje de cariño, adhesión y respeto. En un almuerzo ofrecido por los jefes y oficiales, pronunció palabras llenas de admiración y cariño hacia el Grupo que durante tantos años mandara.

Entre otras cosas dijo: Reconozco todos estos rostros; son los mismos que me acompañaron cara a la muerte, y reconozco estas paredes y estos muros de donde salieron los más preclaros valores del Ejército. De los Regulares salió el general Franco, que dió sus primeros pasos en las batallas, bajo la bandera de los Regulares; de aquí salió el general Mola, uno de los principales actuantes del Movimiento; de aquí salió el general González Tablas, que igualaba en virtudes al general Mola; de aquí salió el general Sanjurjo, que fué la reiteración del heroismo, y de aquí salieron tantos oficiales, suboficiales y soldados que dieron sus vidas por una España mejor.

Recordó aquel día de julio de 1936, en que sublevado y teniendo dominado Cádiz y su provincia, acudió a recibir a las fuerzas de Regulares que se sumaban a las españolas, para dar cima a la empresa de liberar la nación, y dijo que la fecha del 18 de julio de 1936 no debe ser nunca olvidada. Sin esa fecha—agregó—España no sería lo que es, si hubiese sido víctima de sus enemigos, sumiéndose en la barbarie del oscurantismo.

No basta — continuó diciendo el Alto Comisario—con la gesta aquella; es menester que en todos nos su idea obsesionante, la idea de aquel 18 de julio, fecha que todos estamos dispuestos a defender por cuanto encierra, cuantas veces fuera preciso.

Los jefes y oficiales tributaron al teniente general Varela aclamaciones y vítores.—Logos.

La situación de Berlín

(Viene de primera plana)

los signos de descontento en los distritos rusos.

Dice dicro periódico que la Policía comunista, a las órdenes de Paul Margraf, ha pedido que se le suministren municiones para 1.014 carabinas, 102 pistolas automáticas, 20 ametralladoras y 200.000 pistolas de tipo corriente.—Efe.

CHILE PROTESTA

Berlín, 16. — Chile ha protestado ante las autoridades soviéticas de esta capital, por la confiscación de un embarque de diez toneladas de artículos alimenticios enviados a Berlín, a su paso por la zona rusa, según informa la Radio del sector norteamericano.—Efe.

Berlín, 16.—El comandante en jefe francés de Berlín, general Generval, ha facilitado a la Prensa el siguiente comunicado:

«Las restricciones impuestas por las autoridades soviéticas desde el pasado mes de junio, sobre el transporte y las comunicaciones, han obligado a los aliados occidentales a emprender el abastecimiento de Berlín por el aire. Desde que comenzaron los vuelos sin visibilidad, las dos torres de la emisora de Berlín, que median 80 y 120 metros, respectivamente, en las proximidades del aeropuerto han constituído un gran peligro para los aviadores aliados, por lo que me he visto precisado a llevar adelante la decisión adoptada hace tiempo de demoler estas torres.

El desmantelamiento de las dos torres comenzó, como se había fijado, a las nueve de la mañana y estuvo terminado sin incidentes a las diez cuarenta y cinco.—Efe.

PROTESTA SOVIETICA

Berlín, 16.—El comandante soviético en Berlín, general Kotikof, ha formulado una enérgica protesta por la voladura de las dos torres de antenas, de la Radio emisora de Berlín por los franceses.—Efe.

Una Comisión americana investigará la invasión de Costa Rica

(Viene de primera plana)

ción por el nombramiento de la mencionada Comisión.—Efe.

LOS PAISES QUE INTEGRAN LA COMISION

Wáshington, 16. — Brasil, Colombia, Estados Unidos, Méjico y Perú, han sido designados miembros de la Comisión creada por el Consejo de la Organización de los Estados Americanos, para investigar la situación existente en Costa Rica.

La Comisión investigará sobre el terreno las acusaciones costarricenses de que su territorio ha sido invadido por fuerzas armadas procedentes de Nicaragua.

Juan Bautista Lavalle, del Perú, ha sido nombrado presidente de la citada Comisión.—Efe.

LOS DELEGADOS DE CADA PAIS

Wáshington, 16. — La Comisión investigadora formada por cinco miembros designada por la Organización de los Estados Americanos saldrá saldrá hoy para Costa Rica, con el fin de investigar acerca de la denuncia de este país de que había sido invadido por Nicaragua.

La Comisión la componen Juan Bautista Lavalle, Perú; Paul Danniet, Estados Unidos; Luis Quintanilla, Méjico; José Bello, Brasil, y J. Villegas, Colombia.

Los comisionados han sido previamente citados por el presidente de la Organización, delegado argentino Enrique Corominas, con el que sostuvieron un cambio de impresiones.—Efe.

San Juan de Costa Rica, 16. — Miembros del Gobierno se han trasladado a Liberia, ciudad situada a unos 150 kilómetros al Noroeste de la capital para inspeccionar las defensas y a la vez desmentir la noticia de que esa ciudad había caído en poder de los invasores, dice la Agencia United Press.

Agrega la citada Agencia que el Gobierno ha autorizado a dos periodistas norteamericanos para que interrogasen a Florencio Ordóñez, de cincuenta y dos años, nicaragüeño, capturado el pasado lunes en Santa Rosa.

El prisionero ha declarado que había recibido una carabina mauser con las insignias de Nicaragua, y que el grupo de invasión lo componían unos trescientos hombres, de los cuales 103 eran nicaraguenses, siendo todos mandados por el comandante Davison Blanco, oficial de la Guardia Nacional nicaraguense.—Efe.

El día 22, sesión plenaria de las Cortes

Para aprobación de los Presupuestos

Madrid, 16. — El próximo miércoles, día 22, se celebrará la sesión plenaria de las Cortes Españolas, y entre los proyectos de ley que quedarán aprobados dicho día, figuran los presupuestos generales del Estado para el año 1949.

Parece probable que defenderá el dictamen el presidente de la Comisión, señor Camacho, y que el ministro de Hacienda, señor Benjumea, pronunciará un discurso sobre materia económica.—Logos.

45.000 dólares para la compra de plomo

Wáshington, 16.—La Cooperación Económica ha asignado hoy a Noruega cuarenta y cinco mil dólares para la compra de plomo en los países iberoamericanos.—Efe.

Nuevo Presidente de Suiza

Berna, 16.—Por primera vez en la historia del país ha sido elegido un socialista para el cargo de Presidente de la Federación Suiza.

Se trata del consejero federal, Ernest Nobs, que ha obtenido cincuenta y dos votos en la Asamblea General, de un total de doscientos diez y siete. Solamente han votado en contra los comunistas y el partido Landres Ring.

El actual ministro de Asuntos Exteriores, Max Petirpierre, demócrata progresista, ha sido designado para el cargo de vicepresidente de la Federación por 20 votos.

El nuevo Presidente ocupaba la cartera de Hacienda. Nació el 14 de julio de 1898, en el Cantón de Berna. Comenzó su vida como maestro y después se dedicó al periodismo en el diario socialista de Zurich, «Volkerchet». Más tarde se dedicó a la política, siendo gobernador, concejero, después alcalde de Zurich y último consejero nacional.

Hace pocos años fué nombrado miembro del Consejo Federal, siendo el primer socialista que formaba parte de este Organismo y desde entonces ocupaba la cartera de Hacienda.—Efe.