PATRIA

Depósito legal: GR-3-1958
Año XXXI - N.º 9.500

GRANADA, viernes, 15 de abril de 1966

Director: Eduardo Molina Fajardo

2'00 pesetas

Oficinas, Redacción y Talleres: Oficios, 10. — Teléfonos: 22593 - 22595. — Prensa y Radio del Movimiento. Avenida del Generalísimo, 142, Madrid

TAPICERIAS
Para mobiliario y decoración
«Sensacional surtido»
tejidos VAZQUEZ
Hileras, 4 y 6 Bib-Rambla, 28

El presidente del Iraq y dos de sus ministros, muertos en accidente aéreo

El helicóptero del mariscal Aref capotó a consecuencia de una tempestad de arena

El jefe del Gobierno asumió la Presidencia, con carácter provisional

EL TOQUE DE QUEDA, DECRETADO EN BAGDAD

MARISCAL AREF

PESAME DEL CAUDILLO

EL CAIRO, 14. (Especial para "Pyresa", por JAIME TORNER). — Las modernas alfombras volantes de Bagdad poseen una importante desventaja, comparadas con las precursoras del tiempo del Califa Harun el Rachid. Los helicópteros modernos son vulnerables a las tempestades de arena y a los sabotajes ocultos. Lo peor es que nadie conoce a estas horas por cuál de las dos causas cayó repentinamente del cielo el helicóptero del presidente Aref, del Iraq, cargado además con dos ministros.

El escenario milyunanochesco entre Basora y el puerto Basora, donde se embarcar Simbad el Marino, fue luego de una moderna tragedia, cuyo misterio lleva trazas hasta ahora de no ser jamás revelado. Los amigos políticos de Aref confían en la versión de la tempestad de arena, difundida por Radio Bagdad, rodeada en estos momentos de tanques protectores. Los enemigos de Aref no admiten otra versión que el sabotaje, fundándose en la coincidencia o al menos sospechosa coincidencia de la simultaneidad del accidente con la ausencia del hermano de Aref de Bagdad.

En efecto, Abdel Ahman Mohamed Aref, hermano del presidente fallecido, tuvo ya fracasar, el otoño pasado, un golpe de Estado fraguado contra Abdel Salam Aref, mientras éste se encontraba en la conferencia de Casablanca. El hermano del presidente, que hoy como ayer es jefe del Estado Mayor iraquiano, intervino personalmente con sus tanques para desintegrar de raíz la rebelión contra su hermano.

Corroborando la teoría del sabotaje coinciden los observadores kuwaitianos, vecinos del lugar del accidente, quienes juran que no existía una tormenta de arena moviéndose en la zona durante el accidente. Pero los kuwaitianos parecen ser testigos difícilmente objetivos pues nunca han terminado de perdonar a los iraquianos el que en tiempos de Kasem, Bagdad intentara acaparar al microscópico Kuwait y a su gigantesca riqueza petrolera. Las protestas internacionales impidieron a Kasem perpetrar el secuestro contra su pequeño vecino. Pero desde entonces, y a pesar de la nueva política de Aref con Kuwait, los económicamente superdotados kuwaitianos continúan mirando a los iraquianos con recelo.

El accidente coincidió con la actual ausencia en El Cairo del soberano de Kuwait, jeque Salamel Sabah, quien, en señal de duelo por el fallecimiento de

(Pasa a la página quinta)

CORDOBA, 14. (CIFRA). — La reina Fabiola, de Bélgica, acompañada de la marquesa de Salinas y damas de su séquito, se trasladó en automovil a Córdoba, en viaje completamente de incógnito. Se dirigió primeramente al barrio de la Catedral y después hizo un recorrido por los lugares típicos y artísticos.

Nieva en Copenhague

COPENHAGUE, 14 (EFE). — Una reciente tormenta durante la pasada noche ha cubierto casi todo el país de una espesa capa de nieve que llega casi hasta los dos metros. Todos los transportes terrestres han sufrido retrasos considerables.

JOHNSON, EN MEJICO

MEJICO, 14. (EFE).—El presidente Johnson y su familia ha llegado hoy a esta capital, siendo recibido con una salva de veintiún cañonazos y la música de bandas populares en las calles. La visita presidencial, que durará veinticuatro horas, tendrá aspectos oficiales y turísticos. Han sido adoptadas fuertes medidas de precaución, ante la visita de Johnson.

ESPAÑA Y ESTADOS UNIDOS FIRMARON UN ACUERDO DE COOPERACION ESPACIAL

«REPRESENTA UN PASO MAS EN LA LEAL COOPERACION DE NUESTROS DOS PUEBLOS», DECLARO EL SEÑOR CASTIELLA

El ministro español de Asuntos Exteriores entregó a la OEA una estatua de Isabel la Católica

«No es una simple reliquia histórica, sino una prenda de futura colaboración», dijo

NUEVA YORK, 14. (Del corresponsal de Pyresa, GUY BUENO, por "telex").—España y Estados Unidos firmaron esta mañana un nuevo acuerdo de cooperación espacial. "El espacio es demasiado vasto como para que una nación explore sola todos sus secretos", dijo el ministro de Asuntos Exteriores norteamericano, señor Dean

(Pasa a la página segunda)

El ministro español de Asuntos Exteriores, señor Castiella, desde la ventanilla de su coche sonríe a las indicaciones amistosas de un policía de tráfico, poco después de su llegada al aeropuerto de Nueva York.—(Telefoto Cifra Gráfica).

PROTESTA CONTRA LA GUERRA DE VIETNAM

En Berkeley (California), un momento de la lucha sostenida entre un policía y uno de los manifestantes durante los disturbios que se registraron durante una manifestación contra la guerra del Vietnam. La Policía disolvió la manifestación, durante la cual una efigie del presidente Johnson fué colgada. (Telefoto CIFRA GRAFICA).

CASTIELLA conferenció con Humphrey

Más de una hora duró su entrevista con Dean Rusk

Almorzó con Macnamara y el subsecretario de Estado

WASHINGTON, 14. (Del corresponsal de PYRESA, Guy Bueno, por "telex"). — Una hora larga duró el coloquio Castiella-Rusk, celebrado este mediodía en Wáshington, teniéndose entendido que los temas principales de las conversaciones entre ambos ministros fueron: primero, Vietnam; segundo, Africa del Norte; tercero, la OTAN, y cuarto, las relaciones hispanonorteamericanas, en conjunto.

La cordialidad de las relaciones entre Madrid y Wáshington y el grado de cooperación alcanzado entre ambos pueblos quedan plenamente reflejados por el hecho de que España acepta sin reservas toda la responsabilidad de los riesgos derivados de esa alianza ,como también se beneficiaría de todas sus ventajas. Prueba de ello fue la entereza del pueblo español, manifestada con motivo del accidente ocurrido en Palomares, el 17 de enero pasado. Esta alianza hispanorteamericana funciona pues, con perfecta satisfacción por parte de ambos Estados. Mas si España acepta los riesgos implícitos en todo acuerdo con otra potencia libremente consentido, no puede aceptar idéntico riesgo como consecuencia de la política de otros países o de organismos, como la OTAN, de la que no forma parte. Evidente es que nuestro pueblo no puede ser dado por descontado por nadie, como no menos obvio es, en cambio, que no dudará en ofrecer todo su apoyo a quien haya decidido caminar a su flanco.

En la misma medida, España está en derecho de esperar idéntico respaldo por parte de sus amigos y aliados. Se tiene, por cierto, entendido en ambientes generalmente bien informados que tal es precisamente el caso en lo que atañe a la postura adoptada por los Estados Unidos frente a la reivindicación española en lo referente a Gibraltar,

(Pasa a la página segunda)

tv ANGLO
EL LIDER DEL AUTO-RADIO
MODELOS 19" 23" 25" y 27"
Radiomatic
"SU MEJOR COMPAÑERO EN RUTA"
Distribuidor:
BAQUERO-MOTOR
AVDA. CALVO SOTELO, 81 TEL. 23100

España y Estados Unidos firmaron un acuerdo de cooperación espacial

(Viene de la página primera)

Rusk, al colocar su firma, junto a la del ministro español, don Fernando María Castiella, al pie del documento.

Poco antes de que tuviera lugar tan importante acto, una ceremonia, eminentemente entrañable y emocionante, en la que una vez más habían quedado evidenciados los vínculos que unen nuestra tierra al Nuevo Mundo, había tenido lugar en el seno de la gran familia hispano-americana. En efecto: la estatua de Isabel la Católica, obra del escultor hispanouruguayo Pablo Serrano, que atrajo a las multitudes en el pabellón de España en la Feria Mundial neoyorquina, montará a partir de ahora la guardia, cual símbolo del afecto de nuestro pueblo, ante la sede de la Organización de Estados Americanos (OEA), en la capital federal de los Estados Unidos. El acto de la entrega oficial de esta efigie de aquella reina a la que se debe el descubrimiento de América, coincidió hoy, jueves, con el 76 aniversario de la fundación de la Unión Internacional de las Repúblicas Americanas que precedió al nuevo organismo. Si todas las fechas conmemorativas que anualmente celebra la OEA han tenido siempre una notable importancia, el 14 de abril de 1966 constituye por ende un jalón singular. El año pasado, pronunció ante la OEA, en día parecido, un discurso el vicepresidente de los Estados Unidos, señor Humphrey, y en años anteriores intervino consecutivamente el señor Johnson, una vez como vicepresidente y otra como presidente.

DISCURSO DE CASTIELLA

El ministro de Asuntos Exteriores de España, don Fernando María Castiella, quien acudió personalmente a Wáshington para ofrecer esta estatua de Isabel la Católica a los países amigos que nacieron en este continente, pronunció a las diez y media de la mañana un discurso, en el que manifestó su deseo de dejar a la OEA, con esta efigie, no sólo "una simple reliquia histórica, sino un testimonio de vuestro pasado europeo y, sobre todo, una prenda de futura colaboración". "El Estado español —indicó el ministro—, y especialmente el Instituto de Cultura Hispánica de Madrid, que dirige con acierto y entusiasmo Gregorio Marañón, viene cooperando con esta Organización en una serie de actividades... No pedimos ni queremos, sin embargo, exclusivismos de ninguna especie", subrayó el ministro, aclarando: "Estimamos que todos los países europeos pueden y deben cooperar con los americanos en una gran empresa de colaboración intercontinental". Y el señor Castiella aventuró a continuación que si bien es cierto que Hispanoamérica necesita la atención constante y generosa de los Estados Unidos, no menos necesaria le es el espíritu de efectiva colaboración y de diálogo por parte de los pueblos de Europa.

Tras subrayar el espíritu moderno que, con las limitaciones de su tiempo, caracterizó el reino de los Reyes Católicos, el ministro también insistió en que lo que destaca especialmente en el testamento de Isabel de Castilla es su preocupación de mantener la unidad nacional. "Este empeño y esta previsión —recalcó el señor Castiella— tienen sobre todo dos nombres geográficos entrañables: Granada y Gibraltar". "Circunstancias históricas adversas —recordó— impidieron cumplir un mandato que desde entonces ha estado vigente para todos los españoles de todos los regímenes y todas las ideologías y que hoy sigue siendo imperativo para nosotros". Y el ministro añadió: "Al renovar ahora nuestro empeño y nuestra esperanza de pacífica recuperación de la plaza gibraltareña, no podemos olvidar esos territorios bajo dominio extranjero que, contra los principios de vuestra Carta de Bogotá y contra toda justicia, siguen mutilando la integridad de diversos Estados de este continente. El amor a la paz —dijo con énfasis— y la decisión de solucionar pacíficamente las controversias internacionales, que compartimos con vosotros, no deben servir para perpetuar —aquí o allá— unas situaciones de tipo colonial incompatibles con los signos de nuestros tiempos".

RECIBIDO POR HUMPHREY

Al terminar este acto, hacia las once de la mañana, el señor Castiella se encontró con su colega norteamericano, señor Rusk, pasándose a la firma del nuevo acuerdo de cooperación hispano-norteamericana en el espacio, acuerdo que prevé dos áreas principales de colaboración. En primer lugar, la continuación de la ayuda ofrecida por España a las exploraciones espaciales americanas con las estaciones de seguimiento de satélites establecidas en nuestro territorio, en modo muy especial, en Canarias; en segundo lugar, un nuevo acuerdo en virtud del cual Estados Unidos cooperarán con nuestro país, ofreciéndole las facilidades necesarias para efectuar investigaciones científicas en el espacio, mediante empleo de cohetes, particularmente en lo que afecta a los fenómenos de temperaturas y vientos a grandes alturas.

Mientras el ministro norteamericano, señor Rusk, se preparaba a emprender el viaje rumbo a Méjico, para acompañar al presidente Johnson en la visita imprevistamente decidida al presidente Gustavo Díaz Ordaz, el señor Castiella fué agasajado por un almuerzo, seguido por conversaciones, por el subsecretario de Estado, señor George Ball, almuerzo al que también participaron el ministro de la Defensa, señor Macnamara, y otras personalidades estadounidenses y españolas. A las cuatro de la tarde, y en ausencia del presidente Johnson, el ministro de Asuntos Exteriores de España fué recibido por el vicepresidente de los Estados Unidos, señor Humphrey, regresando esta noche a Nueva York. Evidente es la importancia, tanto del nuevo acuerdo de cooperación en el espacio hispano-norteamericano, cuanto de los coloquios celebrados hoy en Wáshington, a la luz del desarrollo de los acontecimientos en Asia como en Europa, teniéndose entendido en ambientes americanos que los ministros también se entretuvieron del accidente de Palomares, de 17 de enero, cuyo feliz desenlace pudo registrarse la semana pasada.

ACTOS CONMEMORATIVOS DE LA O. E. A.

WASHINGTON, 14. (EFE). — El ministro de Asuntos Exteriores, señor Castiella, ha asistido invitado por la Organización de Estados Americanos, a los actos conmemorativos del 76 aniversario de la fundación de la "Unión Internacional de las Repúblicas Americanas", origen de la antedicha entidad. Con este motivo, el señor Castiella ha entregado en nombre de España una estatua de Isabel la Católica, de José Luis Sánchez, que se colocará en la entrada principal del edificio de la Unión Panamericana.

Esta conmemoración, que celebra anualmente la O.E.A. ha tenido siempre una notable importancia. El pasado año pronunció en ella un discurso que fué muy comentado el vicepresidente de los Estados Unidos, señor Humphrey, y en los años anteriores había intervenido consecutivamente el señor Johnson, una vez como vicepresidente y otra como presidente.

DISCURSO DEL MINISTRO ESPAÑOL

El ministro de Asuntos Exteriores español, al ofrecer la estatua de Isabel la Católica, manifestó que pretendía dejar a la O.E.A. un testimonio del pasado europeo de los pueblos de América, pero sobre todo una prenda de la colaboración española a la Organización. El Estado español, y especialmente el Instituto de Cultura Hispánica de Madrid, que tan acertadamente dirige don Gregorio Marañón, viene cooperando con la O.E.A. en una serie de actividades que recoge en detalle el informe de su secretario general, embajador Mora, pero conviene decir —añadió el señor Castiella— que España no pide ni quiere exclusivismos de ninguna especie. Estimamos por el contrario que todos los países europeos pueden y deben cooperar con los americanos en una gran empresa de colaboración intercontinental. Los problemas de Hispanoamérica necesitan una atención constante y generosa de los Estados Unidos, pero también precisan una efectiva colaboración por parte de los países de Europa que, hayan estado o no ligados con la historia de América, tienen comprometido su futuro con la suerte de este continente.

Después de señalar el espíritu moderno que, con las limitaciones de su tiempo, caracterizó el reinado de los Reyes Católicos, el señor Castiella subrayó que este nuevo concepto del Estado se hace patente especialmente en el testamento de Isabel de Castilla, entre otras cosas, por la destacada preocupación de mantener la unidad nacional.

Así se explica el mandato a sus sucesores de no enajenar jamás Gibraltar. Circunstancias históricas adversas —siguió diciendo el señor Castiella— impidieron cumplir este mandato, que los españoles de todos los regímenes y desde entonces ha estado vigente para todas las ideologías que hoy sigue siendo imperativo para nosotros. Al renovar ahora nuestro empeño y nuestra esperanza de pacífica recuperación de la plaza gibraltareña, no podemos olvidar esos territorios bajo dominio extranjero que, contra los principios de vuestra Carta de Bogotá y contra toda justicia, siguen mutilando la integridad de diversos Estados de este continente. El amor a la paz y la decisión de solucionar pacíficamente las controversias internacionales, que compartimos con vosotros, no deben servir para perpetuar —aquí o allá— unas situaciones de tipo colonial incompatibles con los signos de nuestro tiempo.

Terminó el ministro de Asuntos Exteriores su breve discurso, aludiendo a los hondos motivos de la presencia española en la América de ayer y de hoy.

DISCURSO DE WILLIAMS SANDERS

A las palabras del señor Castiella, contestó el secretario general adjunto de la O. E. A., Williams Sanders, norteamericano, quien, entre otras cosas, dijo:

«Infortunadas circunstancias personales impiden al secretario general, doctor José A. Mora, la satisfacción de asistir a este acto, cuyo hondo significado es tan grato a su espíritu y cuya iniciativa acogiera e impulsara desde el primer momento con vivas muestras de adhesión y simpatía.

«No hace mucho, cuando la ilustre Universidad de Salamanca le confirió el grado de doctor «honoris causa», nuestro secretario general declaró que el futuro de esa sociedad de naciones había que buscarlo en las raíces del pasado, fortaleciendo los ideales y sentimientos con que fueron creados los pueblos de Hispanoamérica. Aludía así a los teólogos y juristas españoles, verdaderos adelantados de la dignidad humana y precursores de la equidad esencial y la identificación espiritual que deben primar en las relaciones internacionales.

Poco antes de aquel reencuentro de los pueblos de América con el viejo claustro salmantino, esta casa recibió la efigie del Padre Vitoria, uno de los más conspicuos exponentes de la pureza y universalidad de los principios salmantinenses.

«Nuestra profunda fe en el futuro de esta organización regional y nuestra decisión de alcanzar las altas metas que nos hemos propuesto, no pueden resultar extrañas a Vuestra Excelencia, como español, puesto que, si algo caracteriza el alma hispánica es precisamente el nutrirse en los valores del pasado y vivir en arrogante desafío del destino. Pasado y presente se conjugan para el español en una misma oración histórica.

«Como muy bien ha evidenciado Vuestra Excelencia, nadie expresa y sintetiza las virtudes de España mejor que Isabel la Católica. Su inquebrantable fe hizo posible el milagro de América».

«América no fue sólo un hallazgo providencial... lo que realiza el gran empeño isabelino, lo que reserva a España ese lugar cimero en la cronología de los grandes descubrimientos, es el sentido trascendente de misión histórica que imprimió, desde el primer instante a la empresa americana.

«Isabel quiso para América todo lo mejor que le era dable ofrecer. Ninguna otra conquista, en ningún otro momento de la humanidad, estuvo precedida del espíritu que caracterizó a la española por inspiración de Isabel. Quiso la redención de América con apasionado fervor. Las ideas de justicia e igualdad humana son inseparables de la unidad espiritual de las naciones que caracteriza el pensamiento isabelino y las admirables Leyes de Indias, el régimen de audiencia y los fueros y prerrogativas municipales.

«Su visión ecuménica pugnaba con la concepción de un reino escindido por rivalidades y antagonismos, de un mundo de dominados y dominadores, de pueblos libres y de naciones esclavas.

«Isabel murió en la certeza de haber ensanchado los ámbitos de la fe y haber procurado a millones de nuevos súbditos los beneficios de una cultura superior y de una ley más justa».

Y —añadió— «después de cuatro siglos y medio del reino temporal de Isabel la Católica, siguen teniendo plena vigencia en América los principios que rigieron su otro reino, el moral».

El señor Sanders, señaló igualmente que era altamente significativo que españoles, norteamericanos e iberoamericanos se hubieran dado cita recientemente en San Agustín de la Florida para conmemorar el cuatricentenario de la fundación de ese primer asiento europeo en lo que hoy es territorio de los Estados Unidos.

Aludiendo luego a la estatua que regala España, el secretario general adjunto de la O. E. A. recalcó que figurará en la Sede de la Organización por derecho propio. Si alguien nos pregunta porqué está aquí una reina de Castilla —dijo— «le contestaremos que la razón es la de que Isabel la Católica pertenece también a América, no sólo por el hecho de que gracias a ella fuera posible el descubrimiento, sino porque amó a sus habitantes con amor materno, porque fue la primera en concebir y ambicionar una América unida donde imperase la igualdad y la justicia y porque el primer americano debió ser, sin duda, un súbdito suyo: el primer hombre de Castilla que concibiera de madre indígena un hogar criollo y que bajo el influjo telúrico de esta nueva realidad geográfica, quiso sembrarse aquí para siempre».

Castiella conferenció con Humphrey

(Viene de la página primera)

siendo así, pues, que podemos contar con su comprensión y apoyo en las negociaciones bilaterales sobre el destino de la plaza gibraltareña que han de iniciarse en Londres, entre el ministro español don Fernando María Castiella, y su colega británico señor Stewart, el 18 de mayo próximo.

La colaboración hispanonorteamericana fue puesta, una vez más, en evidencia hoy con la noticia del envío de tres escuadrillas de aparatos "F-100" norteamericanos a la base de Torrejón. Dos de estas escuadrillas de aviones supersónicos estuvieron destacadas hasta la fecha en bases de Turquía e Italia, respectivamente. La concentración, con carácter permanente, de las tres escuadrillas en territorio español, resolverá grandes problemas logísticos y de abastecimiento, confiriendo mayor flexibilidad al despliegue de las fuerzas estratégicas aéreas norteamericanas en el mundo. Se tiene entendido que la retirada de dichas escuadrillas de Italia y Turquía, ambos países miembros de la OTAN, no afectará en modo alguno su defensa, que quedará asegurada en adelante desde la base de Torrejón, en los aledaños de Madrid, informándose también que este nuevo dispositivo dará mayor capacidad de respuesta americana a los requerimientos del conflicto en Vietnam. Ello claramente indica que España no rehuye asumir cargas y responsabilidades, siempre y cuando se deriven de convenios libremente alcanzados y basados en absoluta reciprocidad.

PALABRAS DE CASTIELLA

WASHINGTON, 14 (EFE). — Hoy han firmado el ministro español de Asuntos Exteriores, señor Castiella, y el secretario de Estado, señor Rusk, dos acuerdos de cooperación espacial hispano - norteamericana.

Tras la firma, el ministro español pronunció las siguientes palabras:

"Me felicito de haber podido estampar mi nombre al pie de este importante documento, junto a la firma de mi buen amigo el secretario de Estado de los Estados Unidos de Norteamérica.

Este acuerdo representa un paso más en la leal colaboración de nuestros dos pueblos, animados de un espíritu de paz y de un deseo de que los grandes progresos de la ciencia y de la técnica aporten cada día nuevos beneficios al género humano.

Hace menos de una hora, en la sede oficial de la OEA, inaugurábamos un monumento a nuestra gran Reina Isabel, madre de América, que —en los finales del siglo XV y los comienzos del XVI— alentó y presidió el esfuerzo español para abrir al mundo horizontes grandiosos e insospechados.

Me complace reconocer ahora que en este siglo XX, son los Estados Unidos —dinámicos, juveniles y generosos— los que llevan la iniciativa en esta fantástica aventura de conquista del espacio ultraterrestre, conquista con la que todo hombre, por el hecho de serlo, queda enaltecido".

INTERCAMBIO DE NOTAS

WAHINGTON, 14 (EFE). — Después de la firma de los acuerdos de cooperación espacial entre España y los Estados Unidos, el departamento de Estado norteamericano ha hecho público el siguiente comunicado:

"El ministro español de Asuntos Exteriores, Fernando Castiella, y el secretario de Estado de los Estados Unidos, Dean Rusk, efectuaron hoy un intercambio de notas confirmando dos acuerdos relativos a una cooperación espacial entre España y los Estados Unidos.

El administrador adjunto, Robert C. Seamans, junior, representó a la NASA en el acto celebrado en el departamento de Estado.

El primer acuerdo prevé que la NASA seguirá utilizando la estación de seguimiento de vuelos espaciales tripulados instalada en Gran Canaria, mientras que el segundo establece un programa de cooperación hispano-estadounidense en materia de cohetes de exploración para medir los vientos y las temperaturas a grandes alturas.

El acuerdo sobre la estación de las islas Canarias establece la ampliación de las instalaciones, para ayudar al proyecto "Apolo" de desembarco en la Luna y a otros programas de exploración del espacio. El acuerdo anterior, de marzo de 1960, estableció la estación para misiones "Mercurio", de un solo tripulante, y continuó en servicio para los vuelos "Gémini", de dos tripulantes. El nuevo acuerdo para las misiones "Apolo", de tres hombres, y ulteriores programas estará en vigor hasta el 29 de enero de 1974.

La participación de personal español en la operación de la estación citada, seguirá a cargo del Instituto Nacional de Técnica Aeroespacial (I.N.T.A.), que representa a la Comisión Nacional de Investigación del Espacio (CONIE).

La función primordial de la estación de las islas Canarias durante el programa "Gémini" es la de ayudar en la primera órbita de los astronautas. Dicha estación enlaza con la nave espacial cuando esta sale del radio de acción de la de las Bermudas y continúa su misión cuando la nave sobrevuela Africa hacia Kano, Nigeria, una de las siete estaciones esenciales de apoyo al programa "Gémini". La estación de las islas Canarias es esencial para la misión, en su conjunto, por sus comunicaciones de viva voz, y por la telemetría, entre la nave espacial y el control en Cabo Kennedy y en Houston.

El programa "Apolo" será también vital. Después de la entrada en órbita sobre un buque "Apolo" situado en mitad del Atlántico, los primeros datos emitidos por la nave espacial serán recibidos por la estación de las islas Canarias, o si, el ángulo de vuelo está más al sur, por la estación de la NASA en la isla de la Ascensión.

El segundo acuerdo, que forma parte de un extenso programa de cooperación para la investigación espacial entre España y los Estados Unidos, fue confirmado por un cambio de notas entre el ministro de Asuntos Exteriores y el secretario de Estado.

En él se dispone, que serán lanzadas y detonadas a intervalos regulares durante la elevación del cohete hasta una altura aproximada de unas cincuenta y seis millas granadas acústicas proyectadas desde España. Las temperaturas medias y los vientos reinantes en la zona entre las detonaciones de las granadas, se determinarán midiendo el tiempo exacto de la detonación de cada granada; el tiempo de recorrido de cada onda sonora hasta los micrófonos de Tierra y la posición exacta de cada detonación. Así se mide la velocidad del sonido en la zona entre dos detonaciones, y la velocidad y dirección del viento pueden deducirse de la componente horizontal.

El acuerdo tiene forma de memorándum, entre la I.N.T.A. y la N.A.S.A. según este memorándum la INTA establecerá un campo de sonido de cohetes, construirá lanza cargas explosivas de tipo granada, suministrará dos cohetes del tipo Nike, realizará los lanzamientos y analizará y publicará los datos obtenidos. La NASA prestará los equipos de control, los telemétricos y otro de lanzamiento y contará con el personal español que sea necesario.

La INTA y la NASA costearán los gastos de sus respectivos cometidos. Los resultados de los experimentos serán puestos a disposición de la comunidad científica mundial.

RECIBIO AL SENADOR EDWARD KENNEDY

WASHINGTON, 14. (EFE). — El ministro español de Asuntos Exteriores, señor Castiella, recibió esta tarde, en la Embajada de España, al senador Edward Kennedy, con quien sostuvo una cordial entrevista.

ENTREVISTA CON HUMPHREY

WASHINGTON, 14. (EFE). — A última hora de la tarde de hoy, y después de celebrar una entrevista con el vicepresidente de los Estados Unidos, señor Humphrey, el ministro de Asuntos Exteriores de España, señor Castiella, se trasladó en helicóptero, desde el Pentágono, a la base aérea de Andrews, continuando desde allí viaje a Nueva York.

TRES ESCUADRILLAS DE CAZAS A REACCION VIENEN A ESPAÑA

WASHINGTON, 14. (EFE). — Tres escuadrillas de cazas a reacción "F-100", norteamericanos—que comprenderán unos setenta y cinco aviones—van a ser enviados a España para ser asignados a la base de Torrejón, según ha anunciado un portavoz del departamento de Defensa.

Añadió el citado portavoz que el propósito principal de esta medida es el de facilitar los turnos de rotación de los aviones del "Mando Táctico Aéreo" norteamericano entre los Estados Unidos, Italia y Turquía, siendo así que en el futuro las escuadrillas para Italia y Turquía serán facilitadas por el Ejército del Aire norteamericano en Europa.

Siguió diciendo el portavoz que la medida no guarda ninguna relación con la decisión francesa de hacer evacuar las fuerzas extranjeras de su territorio y afirmó que actualmente no existe ninguna escuadrilla aérea norteamericana en Francia.

Métodos de la democracia

TODA democracia requiere un método. Cada sistema democrático, se ha adscrito al ejercicio de un procedimiento concreto de realización. La democracia es un ideal, unas condiciones estructurales y un talante colectivo. Pero, á la hora de convertir esos datos en circunstancias reales, hace falta el ejercicio de un método, de un sistema mediante el cual, la democracia se va realizando en la historia.

Dejando a un lado los sistemas más antiguos de la democracia, que tuvieron su vigencia en el alborear de la convivencia civil, puede decirse que la democracia moderna, conoce tres métodos: el parlamentarismo liberal, la llamada democracia popular y el tipo actual de la democracia social, sobre el que se proyecta el sistema político español. Veamos en qué consiste cada uno de ellos.

El parlamentarismo liberal, corresponde a una época estrictamente anterior a la sociedad de masas y a la revolución técnica de nuestros días. En algunos países, sobre todo en los de talante más empírico, dió el parlamentarismo sus frutos y llenó su papel. Sin embargo, el defecto del parlamentarismo liberal fué el de hacer omisión de otro tipo de circunstancias, tales como las económicas y sociales. Hoy, incluso los países más liberales, debido al moderno fenómeno de la sociedad de masas, la tecnificación y la socialización, se dirigen hacia zonas de planificación y de autoridad que hace sólo cincuenta años, hubieran sido consideradas heréticas para el espíritu de la democracia.

Por su parte, la llamada democracia popular, propia de los países socialistas es, en sí, la perversión del término democracia, puesto que representa en realidad un modo de dictadura. Ahora bien, tal sistema empieza a manifestar sus fisuras, proporcionando cada vez en mayor medida, un papel importante a la opinión y al crecimiento de la sociedad. Decimos que la democracia popular es la perversión del término democracia, porque, en ella, no se aparece el haz de libertades políticas ni los canales de representación popular, intrínsecos necesariamente a todo sistema democrático.

En realidad, tanto el antiguo parlamentarismo liberal como la democracia popular socialista, han entrado en una zona conflictiva de crisis. El parlamentarismo liberal se ha encontrado con la revolución social y técnica, con la crisis de la autoridad, con la planificación económica; las democracias populares empiezan a advertir el fenómeno de la opinión pública, de la crítica, de que es necesario contar con la participación de la sociedad. Uno y otro sistema han chocado con las limitaciones que les son propias y avanzan, con mayor ó menor celebidad según los casos, hacia formas nuevas de democracia, en las que las contradicciones encuentren su superación y las incógnitas su respuesta.

Ese nuevo horizonte de la democracia es lo que se llama democracia social. Es decir, aquel sistema en el que se den juntamente la percepción y reconocimiento de las nuevas formas sociales, y el haz necesario de libertades y garantías civiles; la planificación y la representación, la autoridad y la libertad. El sistema de la democracia social, se canaliza a través de lo que llamamos concurrencias internas. En él se superan el sistema de partidos y el de las dictaduras. La democracia social, defendida e impulsada por el Movimiento Nacional, se apoya en la total presencia de la sociedad, organizada en torno a unos cauces reales de problemática, tales como la familia, el municipio, el Sindicato, las asociaciones, etc. En esta estructura no se atomiza la autoridad ni se coarta la libertad. Ambas aparecen como continuamente suscitadas a la vista de unos problemas y de unas necesidades. Es, en realidad, el camino seguro para llegar a la mejor forma de democracia posible en nuestra hora, en nuestra realidad histórico-social y en nuestro mundo.

LAS ONDAS ELECTRICAS DE NUESTRO CEREBRO

¿SE PODRIAN TELEVISAR NUESTROS SUEÑOS?

A veces es posible registrar el pensamiento hablado

Por el doctor Alfonso ALVAREZ VILLAR

FUE el fisiólogo Berger el inventor del electroencefalógrafo al demostrar, en 1924, que también el sistema nervioso central es un especie de dinamo cuya energía eléctrica se puede registrar mediante dispositivos adecuados.

Desde luego, ya en el siglo XVIII Luigi Galvani había demostrado que la transmisión de un impulso nervioso es un fenómeno eléctrico, pero fue Heltmholz el que en el año 1850 descubrió que este corriente eléctrica se transmitía a través de los nervios con una velocidad muy inferior a la de la luz: 40 a 60 metros por segundo, todo lo más. Pero en el caso del cerebro, se trataba de algo distinto. Era un estado de excitación eléctrica contínua que se manifestaba en forma de un trazado eléctrico cerebral: el electroencefalograma.

LA ELECTRICIDAD DE NUESTRO CEREBRO

Todo el mundo conoce el fundamento del electrocardiógrafo: se aplican unos electrodos en unos puntos determinados de nuestro cuerpo (región precordial, tobillos, etc.), y la contracción de las aurículas y ventrículos de nuestra víscera cardíaca se traduce en un gráfico en el que las ordenadas están representadas por milésimas de voltios. Jasper, Magoun, Gibes, Penfield y otros, siguiendo un método similar hicieron famoso el llamado **electroencefalógrafo.**

Naturalmente, se puede introducir agujas finísimas en los tejidos cerebrales, con lo que obtendremos potenciales directos, pero es mucho más cómodo aplicar láminas metálicas humedecidas en sal al cuero cabelludo de la persona cuyo registro electroencefalográfico queremos obtener. Se colocan ocho o más electrodos en regiones estratégicas: frontales, parietales, occipitales, etc. Con ello obtenemos un registro poligráfico.

En estado de normalidad, el cerebro humano emite dos tipos de ondas:

1.º. — Las **ondas alfa,** de una amplitud mediana. Se obtienen siempre que nos hallamos en estado de reposo, pero desiertos. Cuando nos dormimos, el ritmo se lentifica, apareciendo un trazado electroencefalográfico típico.

2.º — Las **ondas beta.** Basta que abramos los ojos o que nos hallemos embargados de un estado emotivo para que el potencial alfa de reposo desaparezca, siendo sustituido por ondas de mucha menos amplitud y longitud: las ondas beta. Son pues, ondas rápidas, de bajo voltaje y desincronizadas. En los sujetos nerviosos es imposible obtener un trazado alfa, con lo que la presencia persistente de un ritmo beta ayuda al diagnóstico de una neurosis de ansiedad.

Pero esto es lo que ocurre en las personas normales. En los niños, cuyos tejidos nerviosos se hallan en trance de maduración y en ciertas anomalías neurológicas y psiquiátricas como la epilepsia aparecen otros ritmos cerebrales, a saber:

1.º — Las **ondas theta:** de amplitud y de voltaje superior a las alfa.

2.º — Las **ondas delta:** de un gran voltaje de una frecuencia mínima, que revelan de una manera irrecusable la presencia de un foco epiléptico, de un traumatismo o de un tumor cerebral. En la inmensa mayoría de las epilepsias, las esenciales, estas ondas provienen del llamado centroencéfalo, y évidencia un breve trastorno de la fisiología cerebral.

En algunos epilépticos este trazado anómalo no hace su aparición si no se somete al paciente a una iluminación intermitente (una luz que se enciende y se apaga con un cierto ritmo). Por eso, algunas crisis epilépticas han sido producidas por la luz centelleante de la televisión o por el rápido desfile de los árboles en la carretera, con su banda de pinturas fosforescentes.

ELECTROENCEFALOGRAMA Y SUEÑO

El gran novelista de ciencia-ficción francés Brissac, describe el caso alucinante de una mujer cuyos sueños podían ser recogidos en un receptor de TV. Naturalmente, la realidad dista mucho de esta anticipación científica: desconocemos la clave específica de las ondas cerebrales. Lo único que sabemos es que cuando una persona sueña, su registro electroencefalográfico sufre profundas modificaciones. Ante un mismo trazado beta no podemos ni siquiera sospechar qué es lo que lo ha producido, si un estado de ansiedad o que el sujeto está realizando una operación aritmética.

Ocurre lo que en el llamado electromiograma de las cuerdas vocales; cuando pensamos con nuestro lenguaje interno, nuestras cuerdas vibran imperceptiblemente, pero es imposible traducir estas sutilísimas vibraciones de tal forma que un altavoz exteriorice nuestro pensamiento. Lo único que hemos averiguado hasta la fecha es que las llamadas **alucinaciones auditivas** de los esquizofrénicos no son más que un lenguaje interno que el enfermo atribuye a sus enemigos o a seres diabólicos.

Pero no debemos desesperarnos. Falta, en primer lugar, una localización exacta de los centros funcionales de nuestra corteza y subcorteza. En realidad, los electrodos no hacen más que recoger las corrientes nerviosas de muchos cientos de millones de neuronas. ¿Podríamos entender más que como un simple mugido la conversación heterogénea sostenida por los habitantes de Nueva York o de Tokio? Una vez seleccionados los neuronas que son agentes de nuestros ensueños, de nuestros pensamientos de nuestras emociones, el hallazgo de una clave que tradujera los minúsculos potenciales eléctricos en imágenes inteligibles sería tan fácil como la interpretación y traducción directa de esas otras ondas eléctricas que nuestra voz produce en las placas de los micrófonos telefónicos. Una radiofonía y una televisión de nuestra vida psíquica podría ser entonces algo más que una utopía. Un mundo espeluznante, más intuido que percibido por los psicoanalistas y por los teósogos, quedaría al alcance de toda la Humanidad.

(Copyright PYRESA. — Prohibida su reproducción.)

EL COMERCIO CON CUBA

EN el marco general de nuestro comercio con la dilatada área hispanoamericana, la negociación con Cuba ha ofrecido en los últimos años —y de manera muy concreta, desde el pasado trienio— unas características peculiares, que sin duda la singularizan en el panorama global señalado por los intercambios nacionales con el resto de las Repúblicas americanas de estirpe española. Dos factores, esencialmente, han venido a otorgarle esa condición distintiva: el primero, de estricta índole económica, se relaciona con el notable incremento experimentado por la recíproca actividad comercial, en el curso de las anteriores anualidades. (En efecto, a partir de 1963, «de La Habana nos ha venido un barco» cada vez más cargado de mercancía e igual elevación paulatina se ha ido registrando en los envíos nuestros). El segundo signo diferenciador lo constituye el excesivo eco que fuera de aquí ha tenido a veces la normal relación comercial hispano-cubana, lo que motivó incluso la puesta en juego de ciertas presiones, para tratar de evitarla. Es asunto ya archivado, pero que no por eso ha dejado de marcar con un matiz especial a los por otra parte nada espectaculares negocios nuestros con aquella isla, tan entrañablemente vinculada a lo español por encima de todas las eventualidades políticas.

En términos relativos, ciertamente, los índices del intercambio evidencian por ambos lados un fuerte tirón hacia arriba. Hecho que sólo releva una satisfactoria conexión comercial mutua y del que tanto los cubanos como nosotros nos debemos de congratular. En 1962, por ejemplo, el balance se mantuvo en la modesta línea de unas importaciones españolas por valor de 8 millones 517 mil dólares y una exportación de 1 millón 372 mil dólares. El cambio de la escena se inició en 1963, con unos balances, entendidos por ese mismo orden, de 21 millones 694 mil dólares, frente a unas ventas nuestras de 9 millones 151 mil dólares; en 1964 —año cumbre hasta el presente— las cifras fueron de 65 millones 552 mil dólares (31 millones 345 mil dólares, del lado nuestro). El resumen oficial de 1965 ahora publicado, indica que las compras españolas en Cuba se elevaron a un total de 31,1 millones de dólares, comparadas con una exportación valorada en 34,4 millones de dólares. Esto nos ha deparado, por vez primera desde el ejercicio de 1959, un cierre con ligero superávit.

Los principales productos objeto de comercio fueron, de Cuba a España, azúcar y artículos de confitería; tabaco, preparados de legumbres, hortalizas y frutas y bebidas. De España a Cuba, máquinas y aparatos mecánicos; algodón; vehículos automóviles; herramientas y juguetes. Un tema como el nuestro deja escaso margen a las observaciones sentimentales, pero es un hecho cierto que los Reyes llegan directamente a la isla, vía España y que, desde hace varios años, las muñecas españolas duermen al lado de las niñas cubanas.

Tal es puesta al día y saldada en dólares, desglosada por mercancías, la realidad del comercio que sostenemos con la nación antillana. Por ambas partes ha venido existiendo una clara predisposición al acuerdo y lo mismo la reciente visita efectuada a Madrid por una delegación comercial cubana, como los contactos últimos llevados a cabo por hombres de negocios españoles, en La Habana, permiten suponer que los niveles de intercambio entre los dos países serán de una mayor importancia en el futuro próximo. El mutuo interés es coincidente, en ese aspecto.

Por último convendrá puntualizar que, no obstante su desarrollo en las pasadas campañas, el comercio hispano-cubano se desenvuelve aún en unos límites reducidos, por lo que a cifras absolutas se refiere. Sólo a título comparativo y para centrar la cuestión en sus justas proporciones enfrentemos esos 31,1 millones de dólares, de nuestros encargos en la isla, con los quinientos millones de dólares largos que en 1965 supusieron las adquisiciones nacionales en los Estados Unidos, nuestro primer proveedor de las dos Américas.

REQUIEM POR UN FANTASMA

LA fuerza atómica multilateral, planeada por Kennedy para matar de un sólo tiro los dos pájaros de una eficaz estrategia defensiva del Occidente y de una Alemania sin potencia nuclear, no logró desprenderse del claustro materno. Esta tentativa abortada puso a los Estados Unidos en aviso sobre lo que era más que previsible que sucediese después. En ello estamos. Vivimos el inicio de una etapa que, sin duda alguna, se va a caracterizar por una progresiva desintegración de los actuales bloques, sobre todo por lo que a sus respectivos y paralelos aparatos de defensa se refiere. Es la quiebra de la macropolítica.

Para comenzar, ahí está la OEA. Sus miembros se muestran mucho más preocupados por el porvenir económico y social que por articular una verdadera fuerza interamericana, aunque se apellide de paz. Por el contrario los Estados Unidos insisten una y otra vez en la necesidad de crear, en el área americana, un ejército internacional, un bloque militar más o menos doméstico. La pugna no está decidida todavía, pero uno no cree caer en el pesimismo si le augura a esta operación una vida tan lánguida y un final tan incoloro como el de la OTAN.

Porque a la OTAN le ha llegado el turno. De eso no cabe duda. De Gaulle y Oliveira Salazar, cada uno por diferentes razones, ya han entonado el requiem por ese pretencioso, anticuado, ineficaz y costoso fantasma.

La postura portuguesa es de todo punto lógica. Desea un respaldo y no un despegue por parte de las naciones miembros de la OTAN. Considera que su contribución al aparato militar europeo no sólo puede depararle obligaciones. Entiende que un pacto militar no es otra cosa que una de las consecuencias prácticas de una previa, común y homogénea línea política. ¿Es concebible una organización bélica sin cohesión política? Lisboa estima que no.

El caso de Francia es otro cantar. En la postura respecto a la OTAN de nuestro vecino país andan mezcladas la soberanía y el nacionalismo, la disminución de riesgos y el deseo de una política exterior propia, independiente, no supeditada a nada ni a nadie. De Gaulle quiere ejercer el liderazgo de Europa a base de una Francia fuerte, sin bases extranjeras, con posibilidad de contar en el momento de adoptarse decisiones globales o de salirse por la tangente de la no alineación cuando sus intereses sean divergentes. El señor Pompidou, ni corto ni perezoso, acaba de poner el dedo en la llaga al declarar ante la televisión francesa que "si no estamos integrados en el sistema norteamericano, en caso de una guerra entre la URSS y Estados Unidos, nosotros tenemos más posibilidades de escapar al conflicto".

No son pocos los que, ante esta toma de postura por parte de Francia, han abierto la caja de los adjetivos fuertes. Desde este ángulo, se califica a la política de De Gaulle como perfectamente anacrónica, y se advierte que, de seguirse hasta sus últimas consecuencias, nos depararía una situación muy similar a la europea de la preguerra.

Tales consideraciones, sin embargo, son apresuradas. Porque quizá lo realmente anacrónico sean los grandes bloques monolíticos, y lo auténticamente novedoso el poder fletar a estas alturas una política de liberación de bloques. Con ella, ¿no estaría sobradamente compensado el retorno a los nacionalismos que se teme?

Sea como sea, en el horizonte europeo, e incluso en toda la extensión del campo occidental, sus componentes comienzan a percatarse de que, ya que estamos en la distensión, lo fundamental es poner en orden sus economías y resolver sus problemas sociales. Al mismo tiempo, se advierte cierta resistencia a la hora de seguir firmándoles a los Estados Unidos cheques en blanco. La tesis general es la de que toda asunción de riesgos debe tener una contraprestación equivalente e inmediata.

A mayor abundancia, una organización militar, y tal es el caso de la OTAN, nacida con propósitos defensivos, tiene que saber claramente qué es lo que hay que defender. El gran drama del bloque occidental, repetidamente denunciado pero jamás superado, estriba en lo endeble de su contextura ideológica, en la disparidad de criterios de que hace gala, en sus múltiples y agravadas contradicciones internas.

Esta colisión agónica de intereses dentro del bloque occidental posibilita posturas como la de Harold Wilson, quien, antes de ser primer ministro, no tuvo reparo alguno en manifestar que la defensa de Occidente debía correr a cargo de los Estados Unidos, cuyo potencial atómico no experimentaría ningún aumento sensible con las aportaciones del resto de los países, incluido el suyo propio.

De manera que la OTAN está en trance de esfumarse sin que nadie vierta una lágrima. Era su destino. Pero la posible desaparición de la OTAN producirá con toda seguridad un vacío en Europa, que habrá de llenarse de alguna forma, y que sería utópico pensar salvarlo a base exclusivamente de negociaciones, con éxito o sin él, entre el Este y el Oeste.

Mientras subsista el Pacto de Varsovia, Europa necesita tener a punto un fuerte dispositivo convencional. Y puesto que ha sonado la hora de rectificar a fondo la estrategia defensiva de nuestro continente, bueno sería acordarse de la conveniencia de establecer una zona libre nuclear en la Europa central.

José Miguel ORTI BORDAS
(Exclusiva de PYRESA)

Roma: Anarquía en la Seguridad Social

CUATROCIENTAS MUTUAS Y CIEN ENTIDADES AUTONOMAS CONTROLAN Y ADMINISTRAN LA FRIOLERA DE QUINIENTOS MIL MILLONES DE PESETAS

Sin embargo, Italia es la nación europea que tiene menos cama de hospital por habitante y que paga del peor modo a los médicos hospitalarios

Es también el país que paga las más bajas pensiones y que presta menos asistencia a los desocupados

ROMA, 14. (Del corresponsal de PYRESA, **Ismael Medina**, por "telex"). — Esta mañana he pasado, como tantas veces, frente a la famosa fontana de Trevi. Ante ella, escoltados por el bullicio de los turistas, había parados tres típicos coches de caballos aborrotados de pintorescos turistas americanos, casi seguro que recién desembarcados en Fiumicino de un poderoso super-reactor. La estampa no dejaba de ser graciosa y atractiva. ¿Cuánto hace que estas gentes no habían subido a un coche de caballos? ¿Cuándo volverán a hacerlo? Aquí, en Roma, como en Sevilla, quedan ya pocos coches de caballos. Los justos para satisfacer algún transitorio regusto nostálgico o la demanda de los turistas, que son capaces de montar una cabra con tal de llevarse una fotografía insólita y castiza.

¿Imagina alguien al presidente del I.R.I., al directivo de un Sindicato, a un especialista de la F.I.A.T. o a la mecanógrafa de un ministerio camino de su trabajo cada mañana y cada tarde en un coche tirado por un caballo, aunque sea un pura sangre? Hace tiempo, Edgar Neville frustó una hermosa película, llamada, precisamente, "La historia de un caballo". Era aleccionador contemplar las angustias de aquel emotivo oficinista empecinado en conservar su caballo en el Madrid febril de nuestros días. El problema planteado por los médicos en Italia no difiere mucho de la historia del caballo. Han roto con el Gobierno, han roto con las Mutuas y han decidido regresar al sistema de la prestación personal con facturación inmediata. Han vuelto, en definitiva, a la diligencia.

La batalla no está planteada, sin embargo, y contra lo que pueda parecer por su desembocadura inmediata, entre un proceso de socialización impuesto por el Gobierno y la natural resistencia médica al abandono de viejas barricadas. El problema es de muy otra naturaleza en sus orígenes y en su despliegue.

Hace muy pocos días titulaba "La Stampa": "El sistema asistencial italiano cuesta más que en el extranjero y cura peor". Este es el fondo de la cuestión. La disputa está planteada en torno a un problema de organización y no sobre dilemas teóricos de fondo. El que los acuerdos sindicales y colegiales de protesta hayan derivado hacia esquemas primitivistas, no puede ser interpretado por nadie que haya seguido el tema como una reacción antisocializadora.

LOS MEDICOS PIDEN MEJOR RETRIBUCION Y MEJORES MEDIOS

He leído lo que hace pocos días dijo el doctor Lafuente Chaos en Televisión Española sobre la inexorabilidad de la plenitud asistencial médica en los centros hospitalarios. Es un proceso irreversible impuesto por el propio progreso científico y un deber respecto de la salud del enfermo. Si en España ello es posible por la completa red de residencias sanitarias del Seguro, montada en estos años, esta pretensión parece en Italia, por el momento, el cuento de la buena pipa. Un compañero me contaba recientemente sus desventuras de cliente en los hospitales romanos. Puedo asegurar que me entraron escalofríos de pensar que un día cualquiera tuviera que acudir a sus servicios. De la vejez, de la insuficiencia instrumental y de la desorganización de estos centros nace una de las corrientes de protesta: los médicos hospitalarios piden mejor retribución y mejores medios. El Gobierno les ha prometido una reorganización del sistema y la construcción de una moderna red hospitalaria dentro del plan económico quincenal. Este compromiso, cuya realización requiere largo tiempo de ejecución parece haber satisfecho a los médicos hospitalarios que han retirado su amenaza de huelga.

El gran problema permanece, sin embargo, en lo que con lenguaje español pudiéramos llamar los médicos del Seguro. Pero no pasa de ahí la similitud y sería engañoso juzgar la cuestión desde la experiencia de otro país. En razón de todo lo que se ha publicado estos días —en sólo diez yo he acumulado un fajo de recortes de casi veinte centímetros de espesor— puede asegurarse que Italia está en la prehistoria de la Seguridad Social organizada. El sistema se montó en sus aspectos fundamentales sobre la herencia del fascismo: tres grandes Institutos centrales y en torno a ellos una extensa red de pequeñas entidades para sectores laborales concretos y de regímenes especiales que han proliferado como los hongos en estos años de distensión democrática.

ANARQUIA

Una tremenda anarquía, una tupida maraña, un caos indecible es la estampa real de esas cuatrocientas y pico Mutuas grandes, medias, pequeñas y microscópicas y ese centenar de entidades autónomas que controlan y administran la friolera de quinientos mil millones de pesetas, según algunos cálculos realizados sobre esta maraña de competencias. La suma equivale al presupuesto del Estado y representa el quince por ciento de la renta nacional. Sin embargo, Italia es el país del Mercado Común que paga las más bajas pensiones y la nación europea que tiene menos camas de hospital por habitante, que paga del peor modo a los médicos hospitalarios, que presta menor asistencia a los desocupados y subocupados y que más fuertemente grava los costos de producción con las cuotas por Seguridad Social. De cada cien liras de salario nominal, cuarenta y nueve son detraídas para estos menesteres.

Toda esta anarquía de la que han resultado grandes escándalos financieros en los últimos tiempos, no sólo se traduce en mala asistencia a los asegurados, en maniobras electorales, en feudos financieros y en insolidaridad social, sino que los médicos se las ven y se las desean para cobrar unos emolumentos que de antemano consideran insuficientes. El cuadro se completa finalmente con un dato altamente expresivo: el déficit de esta cabileña Seguridad Social cerró su pasado ejercicio con un déficit de ocho mil millones de pesetas.

Ayer hubo una reunión interministerial, bajo la presidencia de Moro, para estudiar las reclamaciones médicas. Al final, las cosas han quedado como estaban. El Gobierno ha mantenido sus posiciones y ha anunciado que la resolución del problema se encuadra en el marco de la política de programación y especialmente en el plan quinquenal de programación del desarrollo económico. El ministro Mariotti ha dicho: la reunión ha tenido carácter definitivo.

El comunicado del Gobierno precisa unas líneas de resolución similares a las establecidas en otros países: unificación, coordinación y globalización. En Italia, como en cualquier otra parte, no parece quedar otra salida lógica que la del Seguro total unificado.

EL LUNES, HUELGA DE MEDICOS

Aunque las peticiones de los médicos corren paralelas con esta tendencia social irreversible, sus órganos sindicales y colegiados no han querido ser menos terminantes que el Gobierno en la defensa de peticiones inmediatas. Un largo comunicado confirma que cobrarán a los pacientes las asistencias que realicen y que el próximo día 18 irán a una huelga de veinticuatro horas, aunque con la salvedad de que serán atendidos los casos urgentes. ¿Sabrán los médicos sin reconocer al enfermo cuáles son os casos graves? ¿Responderán unánimes al llamamiento los 84.000 médicos que en todo el país sirven a las entidades Mutuas? Uno está ya acostumbrado a los espectaculares anuncios de huelgas que luego no se palpan en la calle y remite al lunes cualquier juicio sobre la efectividad de ésta que han recabado desde hace muchos días los titulares de todas las primeras páginas.

Sea cual sea el resultado de la huelga anunciada, queda en claro, al menos, la imperiosa necesidad de acabar con la anarquía en la Seguridad Social, de establecer principios unitarios y de eficacia y de avanzar en el camino de otros países europeos. De no volver, en suma, al coche de caballos.

ESTÓMAGO — STOMALIX-3 — INTESTINOS
SAIZ DE CARLOS
consulte con su medico
C.P.S. 469

LONDRES: AHORA LA CONVERSACION DE MODA ES EL "L.S.D."

SE TRATA DE UNA NUEVA DROGA PARA ORGIAS DE LA JUVENTUD

LONDRES, 14. (Del corresponsal de "Pyresa", JOSE LUIS AVENDAÑO). — Aunque hoy ha estado nevando en Londres de la madrugada a la noche, estamos en plena primavera, según nos dicen los calendarios, y con ella los innumerables aficionados a la jardinería que hay en este país se aprestan a comprar semillas que en su día contribuyen al ornato de jardines. Este año los comerciantes de ese gremio comenzaron a notar la venta sin precedentes de las semillas de una cierta planta que, aunque muy común, ni es tan costosa como para eso, ni gozaba hasta ahora de gran popularidad. También notaron que los compradores no pertenecían al tipo conocido y fácilmente identificado del amante de la floricultura, sino más bien al de esos adolescentes que aquí llaman "teesagers".

Las oportunas investigaciones han dado por resultado el hallazgo de un alcaloide muy tóxico en esas semillas, que por unos pocos peniques proporcionaban a los adolescentes en cuestión uno de esos paraísos artificiales tan buscados en estos tiempos.

Con ello hemos comenzado a hablar de las drogas, otra vez. Las actividades de la Policía en estos dos últimos años ha reducido mucho el empleo de la marihuana y de esas pastillas llamadas "corazones púrpura" —por su forma y color— que se vendían tranquilamente en casi todas las farmacias sin receta.

Ahora la conversación de moda es el "LSD", que es el nombre comercial de la diamida del ácido lisérgico, que a pesar de lo enrevesado del nombre, merece consignarse en letra impresa por la importancia de amenaza social que ha adquirido.

Hace nuos días se reunía la Conferencia anual de la Unión de Maestros de Escuela, en la que se hablaba del problema planteado por esa droga en la población escolar. Uno de ellos hizo ver la necesidad de crear un Consejo de inspección de los muchos clubs juveniles que se fundan todos los días. Estos clubs son una de las soluciones encontradas para mantener a los adolescentes "fuera de la calle", como se suele decir; pero la falta de inspección de los mismos ha dado lugar a que la cura sea peor que la enfermedad. En muchos de ellos se ha dado asilo a todos los vicios que se suponía encontraban su medio ambiente en la calle; entre ellos, el uso y distribución de drogas. En uno de esos clubs —informó un maestro— hubo hace poco una razia de la Policía. Se encontraron con que el club, fundado para un máximo de 250 socios contenía dos mil, chicos y chicas comprendidos entre las edades de 11 a 18 años. El suelo estaba lleno de envolturas vacías que habían contenido drogas, pero sólo pudieron detener a media docena, a los que se les encontraron en los bolsillos.

MONSTRUOSO

Esta mañana la Prensa nos informaba de algo más desagradable aún y a lo que se puede aplicar el calificativo de monstruoso. No sabiendo ya cómo tomar estas cosas, un periódico comenzaba la información de la siguiente manera: "Unos misioneros han descubierto una tribu que, gia negra, celebra matrimonios ilícitos, habita en cavernas, practica la magia, usa drogas. ¿En el Africa primitiva? No; en los montes que rodean la respetabilísima ciudad de Matlock, en el condado de Derby".

Con ello se refiere a las declaraciones del director de un centro evangelista de aquella ciudad, en las que informa de sus trabajos de conversión entre los 200 habitantes permanentes con que cuentan aquellas cuevas. Son casi todos "teenagers", escapados de sus casas y que han convertido aquéllas en vivienda permanente. Se llaman a sí mismos "trogs", que es una abreviatura de troglodistas. De sábado a lunes se les unen otras 800 personas de uno y otro sexo, llamadas "ravrs", de etimología que no nos explican. En esas cuevas se dedican al uso de las drogas, especialmente de la mencionada "LSD" y se celebran unas ceremonias que bemos si a la gitana o a la africana, son parodias de matrimonios, no sa- Una vez a la semana viene alguien a celebrar sesiones de magia negra, en que se sacrifican gallos y se salpica a los circunstantes con la sangre de los mismos, después de haber pronunciado los encantamientos de ritual.

Afortunadamente, no nos dan demasiados detalles de lo que allí pasa, pero con lo dicho anteriormente hay más que suficiente para hacerse una idea. La principal sorpresa es que sean un millar de jóvenes los que en una zona tan pequeña se reúnen para estas orgías trogloditas. Por eso en todas partes se está levantando un clamor para que las autoridades intervengan para poner fin a esta ola de perversión en la juventud. Sin embargo, las autoridades parecen que prefieren dedicarse a explicar al mundo entero cómo gobernarse democráticamente y llegar a la felicidad parlamentaria, en vez de poner orden en su propia casa, y ha quedado a la iniciativa privada el hacer algo sobre el particular.

Un diputado conservador ha presentado un proyecto de ley al Parlamento para que se instituyan organismos de inspección a los que esté encomendada esta labor.

...y más CEMENTO ALBA
TELF. 27971 - GRANADA

MAUSOLEO PARA KENNEDY

La primera piedra para el mausoleo permanente del extinto presidente Kennedy, es bajada junto al cementerio nacional de Arlington. Es de granito de Stonongton (Maine) y pesa doce toneladas. — (Telefoto UPI CIFRA)

El Ayuntamiento crea tres premios para los barrios que encabecen la clasificación de la Campaña pro-Embellecimiento de la ciudad.

PRECISAMOS
COLABORADORES
para la venta de Relojes y Joyas a plazos y contado.
Solicite Catálogo y condiciones a
INDUSTRIAL SUIZA
Apartado, 85. — ZAMORA

COMENTARIO INTERNACIONAL

frica, en vísperas de grandes ombates y grandes fracasos

"Todavía puede salvarse todo, pero podría perderse si las pasiones se hicieran oír con voz más potente que la razón".
(Presidente Salazar).

"N paso más en falso y puede encenderse en Africa un gigantesco infierno", ha dicho con harta razón el presidente Salazar, ante los delegados de los ncipios angoleños reunidos en Lisboa. Pero, desgraciadamente, nos tememos ya estén desatadas las pasiones hasta tal punto que las llamadas a la sen- caigan en el vacío más absoluto y que las palabras plenas de sentido polí- de Salazar sean un clamor en el desierto, en ese inmenso desierto cada día polvoriento donde anidan la demagogia, el progresismo a todo riesgo y la rdía.

Como si se viviera en compartimientos estancos, sin ninguna relación entre sí, mos viendo cómo los seudo estadistas occidentales operan sobre hechos ais- s, tales como Vietnam y Rhodesia, mientras que el enemigo, los estrategas manejan las fuerzas enemigas, lo ven todo en su conjunto, y, aquí o allí, e la geografía universal, atacan o retroceden según convenga; con lo cual se n los amos de todas las rutas de la subversión en tanto sus confiados con- antes apenas si conservan los lugares de sesteo fácil.

Mientras ellos golpean fuerte y sin descanso sobre el Ejército y la reblande- voluntad del pueblo vietnamita, por ejemplo, los otros, sea Gran Bretaña o cia, se sonríen, en Moscú o Pekín, y persiguen por la amplia mar a los s que intentan llevar petróleo a los blancos bloqueados en el Africa Cen- y eso en los mismos días y en las mismas horas en que rusos y chinos dan sus barcos, sin más peligros que los eternos peligros del mar, hacia los tos del Vietnam del Norte, hacia La Habana o hacia los mil puntos claves odas las agitaciones y todos los motines. Desgraciadamente ellos tienen una a, un objetivo amplísimo, mientras que los otros, los más poderosos repre- ntes del Occidente, cultivan el quietismo cómodo del alto nivel de vida y se eden dócilmente a ese cómodo invento de los perezosos que se llama "co- ntes inevitables de la historia", como si en la historia de todos los tiempos pesara la voluntad del hombre. Claro está que los dirigentes de todo ese mo- iento fabuloso que está transtornando toda la vida del universo no creen en corrientes fatales, creen sí en la decisiva importancia transformadora de pa- los rubicones haciendo cambiar todas las corrientes.

El periódico francés "L'Aurore", de París, ponía ayer muchos puntos sobre es internacionales al comentar la posibilidad de la entrada de España en la AN, ahora que se va Francia, y, a través de ese trabajo que comentamos, se ida duramente cómo la defensa de Occidente, en la que España puede jugar papel de primerísimo orden, pudo ser entorpecida tontamente por miembros la organización defensiva, tales como Noruega o Bélgica, porque allí, en el o de sus Gobiernos o en la vanguardia estridente de sus oposiciones, más o nos "de su majestad", hombres como Gerhardsen, en Oslo, o Spaak, en Bru- s, alimentaban sus pequeños rencores, o los de sus clientelas socialistas, con carnaza de una España que había logrado, gracias al Régimen de Franco, rse de ellos y de sus amigos.

Y, sobre estos modestos razonamientos, es donde caben las afirmaciones ca- ricas del presidente Salazar, de Portugal: "Un paso más en falso y puede encenderse en Africa —y en todo el mundo, agregamos nosotros— un gigantesco fierno".

Carlos RIVAS

(Copyright - Pyresa.—Prohibida su reproducción)

DEBATE EN LA ASAMBLEA FRANCESA

MITERRAND ATACO LA POLITICA DE DE GAULLE

RENE PLEVEN DIJO QUE EL GOBIERNO "HA ENGAÑADO AL PARLAMENTO"

PARIS, 14. (EFE). — El dirigente de la oposición izquierdista, Francois Mitterand —que quedó en segundo lugar en las elecciones presidenciales de diciembre— ha atacado la política del presidente De Gaulle, respecto a la OTAN en el debate de la Asamblea general francesa, de hoy.

Dijo Mitterand que, después de diez años, son necesarios algunos cambios en la organización de la OTAN, pero el Gobierno francés ha tomado la decisión unilateral y no ha defi- nido política de alternativa alguna. Acusó al Gobierno de pretender que una integración en tiempos de paz es peli- grosa, cuando no lo es y calificó la po- lítica atlántica del Gobierno "de Lí- nea Maginot de la fuerza de ataque francesa".

Por su parte, Raymond Mondon, re- publicano independiente —ala derecha— declaró que su grupo continua- ba apoyando al Gobierno, pero dijo que había cierta preocupación acerca de la política atlántica y sobre el viaje del presidente a la Unión Soviética, de es- tirano. Añadió que los franceses no olvidan los sacrificios hechos por los Estados Unidos en la segunda guerra mundial. Formuló dos preguntas: "¿Con se propone usted reemplazar los acuer- dos de la OTAN, que ha denunciado y que será mañana la sustancia de la alianza atlántica que usted dice desea mantener?". "¿Por qué ha dado por terminados ahora acuerdos que no fi- nalizan hasta 1967? Si usted tiene pro- puestas alternativas, debería informar- nos cumplidamente". Terminó diciendo que su grupo esperaba que la visita del presidente a Moscú, sería seguida de una reunión entre el general De Gaulle y el presidente Johnson.

El ex jefe del Gobierno, René Pleven (neo-socialista), dijo que el Gobierno ha engañado al Parlamento. Recordó que el pasado octubre el ministro de Asuntos Exteriores, Couve de Murville, dijo en la Asamblea que, a su debido tiempo, habría discusiones con los alia- dos de Francia sobre la reforma de la OTAN. "Creímos en usted, pero usted nos ha engañado", terminó Pleven.

AFIRMACION EUROPEA DE COUVE DE MURVILLE

PARIS, 14. (EFE). — El ministro francés de Asuntos Exteriores, Maurice Couve de Murville, ha dicho, en la Asamblea Nacional, que es inevitable que "Europa recobre su independencia respecto a los Estados Unidos".

Afirmó que la retirada de Francia del sistema militar integrado por la OTAN no pondría en peligro ni su defensa propia ni la de sus aliados. Añadió que Francia continuaría siendo siempre amiga y aliada de los Estados Unidos, pero que las condiciones que eran buenas en 1950 no son ya válidas en 1966.

Es inevitable —dijo— y será beneficioso para todos, que Europa recobre su independencia en relación a Norteamérica.

Abonos para las corridas del Corpus
AL CONTADO Y A PLAZOS
TAQUILLAS: DIAS LABORABLES DE 6 A 9

SUEGRAS

El español es un pueblo de acusado sentido humorístico, y, por eso, en cuanto pasa algo especial hace un chiste o escribe una canción. Somos gente alegre, por la gracia de Dios, y olé. Por eso hoy, cuando quiero hablar de la figura humana de la suegra, me parece que lo mejor será empezar por nuestra chistología casera, barata pero representativa.

Y progresamos. Antes, por ejemplo, se contaba aquel cuento del hombre sangrante, despeinado y lleno de cardenales, que encontraba un amigo en la calle y, al ser preguntado por su estado físico, decía: "Es que vengo de enterrar a mi suegra". "Pero —insistía el compadre—, ¿es que te has caído en la fosa?" "No hombre —aclaraba el interfecto—, ¡es que no se dejaba!" O aquel otro en que un pacífico yerno contaba a su pandilla la muerte de su madre política: "¡Pobrecilla! Estaba limpiando la pescadilla y se clavó una espina en el dedo gordo. ¡Era tan buena! La vi soltar sangre, y, para que no sufriera más, la rematé". Pero ahora acabo de leer un chiste de Dátile en "Ya", en el que un señor le dice a un amigo: "¡Pues anda que el infeliz que se encuentre con que a la suegra la han hecho ministro!". La amplia puerta abierta por Wilson a la mujer en su Gobierno empieza a surtir efectos.

La suegra, pues, se trata muchas veces casi como una bomba atómica, como un peligro latente sobre la Humanidad. Y, ¿ustedes piensan seriamente que es para tomarlo así? Si la memoria no me falla mucho, creo que el último domingo de este mes se conmemora en los Estados Unidos el "Día de la Suegra". Aquí ya hubo algún intento —comercial, claro— de sumarlo a la serie de fechas —padre, madre, médico, maestro, periodista, etcétera— en que nos han reglamentado la imperiosa necesidad de hacer otros tantos regalos.

Uno estima que ni tanto, ni tan calvo. Ni chistes sanguinarios en los que la madre política suele terminar en el camposanto, ni regalitos y besuqueos que las más de las veces serían pura hipocresía. ¿Por qué no buscar un "statu quo" familiar en que tanto aquélla como sus hijos consanguíneos y afines disfruten de una ortodoxa libertad y de una prudente iniciativa? Seguro que llegaríamos fácilmente al acuerdo que todos anhelamos. Menos chistes y menos regalos, dando paso a una sincera colaboración. Como monologueaba Hamlet, "this is the question"...

GAYTAN

(Exclusiva de PYRESA.)

El presidente del Iraq y dos de sus ministros, muertos en accidente aéreo

(Viene de la página primera)

Aref, suspendió su proyectada visita al embalse de Asuan, que hoy se encuentra a la infernal temperatura de 43 grados. Salamel Sabah, eventual amigo de Nasser, a pesar de las enormes diferencias sociales entre el capitalista de Kuwait y el socialista egipcio, está siendo aquí recibido con calurosa pompa exterior por las posibilidades financieras del proyecto de la zona franca de Port Said, pero con cierta frialdad cortésmente disimulada.

Nasser ha perdido con Aref a su último y único amigo, si hubiera que hacer caso a los refunfuñantes enemigos árabes de Nasser. Pero sin exagerar tan apasionada e injusta versión es cierto que Aref era hoy, desde la desaparición de Ben Bella, el más sincero amigo de Nasser entre todos los países árabes. Recientemente retiró Egipto de Bagdad a su último contingente de setecientos técnicos militares y soldados que mantenía allí Nasser para evitar posibles infortunios a Aref. Iraq, en efecto, está virtualmente dividido en cinco grupos políticos relativamente equilibrados numéricamente, sin que exista preponderancia decisiva de cualquiera de ellos. Aref y su Gobierno en el Poder representaban a un grupo bastante heterogéneo, socialista, nasserista y hasta baasista, que abogaban con más o menos convicción por una unión más acentuada que la actual con la RAU de Nasser. Ante tal precaria inestabilidad, ha sido siempre el propio Nasser quien no quiso acelerar peligrosamente la unión hasta no estar más madura. Lo que pueda ocurrir en las próximas horas o días en Bagdad quizá confirme lo bien inspirado y prudente que ha estado Nasser al demorar una unión entre la RAU e Iraq que Aref y sus ministros deseaban más rápida.

EL ACCIDENTE

BEIRUT, 14. (EFE). — El presidente Abel Salmen Aref y dos miembros del Gobierno iraquí resultaron muertos al estrellarse el helicóptero en que viajaban, a consecuencia de una violenta tempestad de arena cerca de Basora, en el sur del Iraq, la noche pasada.

Los dos ministros son el mayor general Abdel Latif Al Darraji (Interior) y Mustafá Abdullah (Industria). Ambos acompañaban al general Aref en una visita a la región de Basora, que comenzó el martes pasado. Se dirigían al norte del país, para inspeccionar proyectos industriales.

El primer ministro, Abdul Rahman Al Bazzaz, ha asumido las funciones de presidente y ha decretado el toque de queda.

TOQUE DE QUEDA EN BAGDAD

BAGDAD (Iraq), 14. (EFE). — La ciudad de Bagdad, capital del Iraq, está sometida hoy al toque de queda y a una rigurosa vigilancia policial, mientras que los ciudadanos de esta legendaria nación árabe guardan luto por la muerte de su presidente, Sidi Abdul Salaam Aref, quien como es sabido, pereció esta madrugada al capotar el helicóptero en que viajaba junto con dos ministros de su Gabinete, a consecuencia de una tormenta de arena del desierto en las cercanías de la ciudad de Basora.

Según se ha informado, encontraron la muerte en el accidente otras diez personas, entre ellas el ministro del Interior (Gobernación), mayor general Abdel Latif Al Darraji; el ministro de Industria, Mustafá Adullah, y el gobernador del departamento de Basora, conforme ha notificado la radio Bagdad.

El luctuoso accidente sucedió en el término municipal del pueblo de Al Kurnah. Otros dos autogiros acompañaban al del presidente de la República, pero éstos pudieron aterrizar en la zona de Al Kurnah.

Al amanecer, otros diez helicópteros fueron despachados para buscar al del presidente, cuyo motor, se cree estalló al estrellarse. Los cadáveres aparecían tan carbonizados —con la excepción del primer mandatario— que no fue posible reconocerlos.

El toque de queda en Bagdad ha sido impuesto al mediodía de hoy y se prolongará hasta nuevo aviso. Han sido cerrados todos los establecimientos oficiales, en señal de duelo, y se ha ordenado un mes de luto.

El funeral por el extinto jefe de Estado se oficiará el sábado que viene.

Por otra parte, según una solemne declaración oficial del Gobierno, se ha decretado que el primer ministro, Abdul Rahman Albazzas, asumirá la presidencia de la República, hasta que se celebren elecciones para nombrar un nuevo jefe del Estado.

Con arreglo a la actual Constitución del Iraq, el presidente de la República tendrá que ser elegido en el plazo de una semana por dos tercios de mayoría del Gabinete y del Consejo de la Defensa Nacional, en deliberación conjunta.

UN MES DE LUTO

BAGDAD, 14. (EFE). — La emisora de Bagdad ha anunciado que de acuerdo con la Constitución provisional del Iraq, se procederá a elegir un nuevo presidente en el término de una semana por una mayoría de dos tercios en el Gabinete y en el Consejo nacional de Defensa.

Un mes de luto comienza hoy. Los edificios gubernamentales y escuelas han cerrado sus puertas.

PESAME DEL CAUDILLO

MADRID, 14. (CIFRA). — Con ocasión de la muerte en accidente aéreo del presidente Aref, del Iraq, y de los ministros de Industria y del Interior, Su Excelencia el Jefe del Estado ha dirigido al primer ministro, que ha asumido las funciones de presidente, el siguiente telegrama:

"Del Jefe del Estado español a su excelencia Abdel Rahman Bazzas, presidente de la República del Iraq, Bagdad. Envío a vuestra excelencia mi más sentido pésame y el del pueblo español por trágico accidente en que han perdido la vida su excelencia el señor presidente Aref y ministros Interior e Industria.—Francisco Franco, Jefe del Estado Español."

Por su parte, el ministro subsecretario de la Presidencia, señor Carrero Blanco en su condición de ministro encargado de Asuntos Exteriores durante la ausencia del señor Castiella, ha enviado al ministro de Asuntos Exteriores del Iraq, el siguiente telegrama:

"Reciba vuestra excelencia testimonio y más sentido pésame por trágico fallecimiento presidente señor Aref y ministros Interior e Industria, que ruego transmitir también al nuevo presidente, señor Abdel Rahman Bazzas, y Gobierno. Luis Carrero, ministro encargado Asuntos Exteriores España."

El jefe de protocolo e introductor de embajadores del ministerio de Asuntos Exteriores, señor Villacieros, se personó en la Embajada del Iraq en Madrid, para reiterar la condolencia española por la muerte del presidente Aref y de los ministros de Industria y del Interior.

NOTA DE LA EMBAJADA IRAQUI EN MADRID

MADRID, 14. (CIFRA). — La Embajada de la República del Iraq en Madrid difunde con profunda tristeza la noticia de la gran pérdida que ha sufrido con la muerte del presidente iraquí, mariscal Abdul Salam Mohamed Aref, a causa de un accidente aéreo durante su viaje de inspección al sur del país. Esta Embajada observará un período de luto de un mes, a partir de hoy, jueves. Desde mañana, viernes, y durante siete días, recibirá el pésame en su sede.

Presentaron sus credenciales al Jefe del Estado los embajadores de Thailandia y Jordania

LA CEREMONIA SE CELEBRO EN EL PALACIO DE ORIENTE

MADRID, 14. (CIFRA). — En la mañana de hoy se celebró en el palacio de Oriente la ceremonia de presentación de cartas credenciales a Su Excelencia el Jefe del Estado, de los señores Charsn Phan y Sarangkun Na Ayuthaya y Daoud Abu Gazaleh, embajadores extraordinarios y plenipotenciarios de Thailandia y Jordania, respectivamente.

Los representantes de Thailandia y Jordania llegaron en carrozas escoltadas por el escuadrón de la Casa militar, penetrando por la plaza de la Armería, en donde les fueron rendidos honores por fuerzas del regimiento de la guardia de Su Excelencia, mientras la banda militar interpretaba los correspondientes himnos nacionales.

Al pie de la escalera de honor, los embajadores fueron recibidos por el alto personal de la Casa civil y jefes de protocolo del ministerio de Asuntos Exteriores. Los señores Harun Phan y Sarangkun Na Ayuthaya y Daoud Abu Gazaleh llegaron a palacio con el personal de sus Embajadas.

Durante la celebración de los actos, Su Excelencia estaba acompañado por el ministro subsecretario de la Presidencia e interino de Asuntos Exteriores; teniente general jefe de la Casa militar; jefe de la Casa civil; general segundo jefe de la Casa militar; segundo jefe e intendente general de la Casa civil; jefes de protocolo y del gabinete diplomático del ministerio de Asuntos Exteriores y ayudantes de campo del Caudillo, quien recibió a los embajadores en el salón de costumbre. Tras de hacer entrega de sus cartas credenciales, los embajadores pasaron a conversar con Su Excelencia a una saleta inmediata, en cuyas entrevistas estuvo también presente el ministro subsecretario de la Presidencia e interino de Asuntos Exteriores, señor Carrero Blanco.

Terminados los actos y acompañados como a su llegada, por don Antonio Villacieros, introductor de embajadores y el marqués de Jura Real, segundo jefe de protocolo del ministerio de Asuntos Exteriores, así como por los miembros de sus Embajadas, los señores Charun Phan y Sarangkun Na Ayuthaya y Daoud Abu Gazaleh, abandonaron palacio con el mismo ceremonial que a su llegada.

¿RECORDAIS a Campoamor "Escribirme una carta, señor Cura...?" Dentro de poco, con la ayuda de todos, todas las mujeres de España podrán escribir sus cartas sin ayuda de nadie.

Volvió a reunirse la Comisión de Trabajo de las Cortes

CONTINUO EL EXAMEN DEL PROYECTO DE LEY DE SEGURIDAD SOCIAL AGRARIA

Los señores Llera y Pablo Romero defendieron sobre la clasificación de los obreros del campo en fijos, eventuales o temporeros

MADRID, 14. (CIFRA). —Continuó en las Cortes el examen del proyecto de la Ley de Seguridad Social Agraria. El señor Corral abrió la sesión a las cinco de la tarde, con asistencia de numerosos procuradores.

Se inició el debate sobre el artículo segundo, al que la ponencia ha aceptado una enmienda del señor Garro y se recoge asimismo otra del señor Pig Maestre-Amado en favor del término "agrario" que comprenda los conceptos "laborales agrarios" que sean propiamente agrícolas, forestales o pecuarias.

El señor Lample, en otra enmienda, que suscriben varios procuradores, propone algunas modificaciones en el texto del artículo y el señor Huerta defiende una enmienda en nombre del señor Allende, ausente de la sala, sobre la determinación de los trabajadores a los efectos del proyecto y desde el punto de vista de ciudadanía.

El señor Chozas, ponente, rechaza la enmienda, porque dice que es un tema ya recogido en la ley de bases.

El señor Rollan pide más claridad en la redacción del artículo para que no haya dificultades de interpretación. Intervienen los señores Fugardo y Nieto García. El señor Puig Maestre-Amado, pide la presencia de un representante del ministerio de Trabajo que pueda orientar a los trabajadores en las dudas que surjan.

El señor Chozas, en nombre de la ponencia, señala que la reciprocidad constará en los convenios colectivos que se hagan por los distintos obreros o grupos de obreros. Intervienen a continuación los señores Rollan, Galdós y Huerta. Este último aboga porque se diga de una manera tajante lo de la reciprocidad para sentar un principio y el señor Chozas repite que es innecesario. El señor Cabello de Alba, miembro de la ponencia, se ofrece para auxiliar y orientar a los procuradores y añade que no es un convidado de piedra, sino que está ahí como miembro de la ponencia y para solventar las dudas y dificultades que puedan surgir. Ahora bien, dice, si el señor Puig insiste en su pretensión, puede venir otro alto funcionario del ministerio de Trabajo.

Se pone a votación el que en el artículo se agregue la palabra «españoles» a continuación de la de «trabajadores» y se aprueba por trece votos contra ocho.

ENMIENDA DEL SEÑOR LAMPLE

El señor Lample defiende una enmienda al párrafo cuarto del artículo que se refiere al sexo y estado civil de los trabajadores. Como se ha aceptado la palabra «españoles» se conviene en que se agregue «ambos sexos», propuesta a la que se adhieren la señorita Sedeño y el señor Rollan, así como el señor Chozas en nombre de la ponencia.

El artículo segundo estará redactado en la forma siguiente:

«Quedarán encajados en el régimen especial de Seguridad Social Agraria todos los trabajadores que en forma habitual y como medio fundamental de vida realicen labores agrícolas, forestales o pecuarias, siempre que estén incluídos en alguno de los apartados siguientes:

a) Trabajadores por cuenta ajena mayores de catorce años, fijos o eventuales. Entre tales trabajadores se comprenderán los profesionales de oficio que como elementos auxiliares desempeñen sus actividades con carácter exclusivo y remuneración permanente en explotaciones agrícolas, forestales o pecuarias, siempre y cuando no las alternen con trabajos que tengan carácter industrial ni los ejerzan por cuenta propia o satisfagan contribución industrial por razón de los mismos.

b) Trabajadores por cuenta propia que reunan las siguientes condiciones:

1. — Que sean titulares de pequeñas explotaciones agrícolas, forestales o pecuarias.

2. — Que realicen la actividad agrícola, forestal o pecuaria en forma personal o directa en la misma, aunque se agrupen permanentemente con otros titulares para la ejecución de labores en común.

3. — Que reunan los demás requisitos que reglamentariamente se determinen.

El señor Pablo Romero propone que se incluya en el texto, en lugar de «labores agrícolas», el de «quienes realicen labores en explotaciones agrícolas dentro del territorio nacional». Intervienen a continuación los señores Garro, Exponera, Fugardo, Llera y Lorente, quienes exponen sus opiniones respecto a la manera de precisar bien el concepto, en evitación de que la vaguedad suponga luego dificultades en perjuicio de quienes deben ser los naturales beneficiarios de la seguridad social.

Por la ponencia, el señor Cabello de Alba llama la atención de los procuradores sobre el fondo de la cuestión, que es a su juicio importante, puesto que determina el campo de aplicación de un régimen especial.

Dice que no es lo mismo que se aplique por la naturaleza del trabajador que por la naturaleza de la empresa para la que trabaja, ya que se trata de situaciones distintas. No es lo mismo trabajador agrícola que trabajador al servicio de una empresa agraria.

IGUALDAD PARA TODOS

El señor Roldán pide igualdad para todos los trabajadores y después el señor Lample expone la complejidad del problema, por sus múltiples matices, haciendo la propuesta de que se debe dejar una puerta abierta para resolver casos que puedan presentarse.

El señor Nieto dice que la palabra «explotación» tiene gran trascendencia y afirma que muchas empresas cuentan con personal sujeto a mutualidades distintas, pues el encuadramiento no lo hacen las mismas empresas, sino las reglamentaciones de trabajo.

El señor Galdós pide aclaraciones en el texto que preserven el derecho de los trabajadores. Después el señor Cabello de Alba, por la ponencia, da las gracias a todos los procuradores que han intervenido en el debate. Hizo más tarde un elogio del empresariado agrícola que ha puesto la mejor voluntad y un espíritu de justicia social en satisfacer las aspiraciones de los obreros agrícolas. Fustigó la leyenda del «señorito latifundista» y afirmó que en el campo ya no hay caciques ni cazadores, sino empresarios con gran espíritu social, del que han dado muchas pruebas.

Después de dos horas de debate se llegó a la aprobación del apartado primero del artículo segundo del proyecto, que queda redactado en los siguientes términos:

«Quedarán incluídos en el régimen especial de la Seguridad Social Agraria, todos los trabajadores españoles, cualquiera que sea su sexo o estado civil, que en forma habitual y como medio fundamental de vida, realicen labores agrarias en explotaciones agrícolas, forestales o pecuarias dentro del territorio nacional, a excepción de los acogidos al régimen general, siempre que no estén incluídos en alguno de los apartados siguientes».

El presidente señor Del Corral propuso suspender la sesión por espacio de quince minutos y así se acordó.

CLASIFICACION DE OBREROS

Al reanudarse la sesión, los señores Llera y Pablo Romero defienden sendas enmiendas relacionadas con la clasificación de obreros en fijos y eventuales o temporeros.

La Comisión acepta en principio la enmienda del señor Pablo Romero, con algunas modificaciones, pero el debate se extiende e intervienen en el mismo los señores Reus, Dorestes, Lample, Exponera, Fugardo, González, Sáez, Galdós, Cerdán y la señorita Sedeño.

El señor Abella dice que la discusión tiene caracteres inadecuados, por cuanto se podría resolver con una fórmula concreta en la que se declare que la seguridad social comprende a todos cuantos trabajan en el campo.

El señor Núñez Samper coincide con el señor Abella, agregando a su propuesta la de que alcance efectivamente la Seguridad Social a todos los que trabajan en el campo, con arreglo a las normas y contratos de los mismos. Ya que los anteriores oradores y a algunos otros insisten en que hay que determinar esta clasificación. Interviene de nuevo el señor Abella para decir que llevar estas clasificaciones a la ley significa que cualquiera de los afectados tenga que "autoclasificarse", lo que no corresponde al propósito de la ley.

Por tanto insiste en que se debe hacer saber a todos los trabajadores del campo por cuenta ajena que están incluídos en la Seguridad Social.

Interviene después el señor Huerta y por la ponencia el señor Cabello de Alba contesta a los procuradores, invitando a la Comisión a que se acepte la redacción tal y como consta en el informe de la ponencia.

El señor Pablo Romero hace a continuación una propuesta sobre el establecimiento de distinciones entre los que alternan el trabajo industrial con el agrícola, dentro de una misma explotación.

Seguidamente hacen uso de la palabra los señores Exponera, Garro, Temple, Navarro, Dorestes y la señorita Sedeño.

El señor Cabello de Alba vuelve a intervenir para hablar de la dificultad de establecer discriminación entre trabajadores fijos y eventuales, industriales y agrícolas. Esto sería producir dificultades sin ningún beneficio. El señor Pablo Romero dice que su propuesta sólo tenía por objeto defender los intereses a los derechos adquiridos por los trabajadores y el presidente, señor Del Corral, estima que el asunto está suficientemente debatido y pone a votación la redacción propuesta por el señor Pablo Romero, así como la propuesta por la ponencia.

Esta última fué aprobada por una gran mayoría de votos. El texto del apartado A) del artículo segundo queda definitivamente redactado así:

"A).—Trabajadores por cuenta ajena mayores de catorce años, fijos o eventuales. Entre tales trabajadores se comprenderán aquellos que como elementos auxiliares presten servicios, no propiamente agrícolas, forestales o pecuarios, de forma habitual con carácter exclusivo y remuneración permanente, en explotaciones agrarias, siempre y cuando no les alternen con trabajos que tengan carácter industrial ni los ejecutados por cuenta propia o satisfagan impuesto industrial licencia fiscal".

Seguidamente el señor Del Corral levanta la sesión a las nueve menos cuarto de la noche, para reanudarla, a las 4.30 de la tarde.

COMENZO EN MARBELLA LA PRIMERA ASAMBLEA DE DELEGADOS DE LOS ALUMNOS DE ESCUELAS DE TURISMO

Marchó de Granada el príncipe Luis Napoleón

Ha comenzado en Marbella la I Asamblea de delegados de los alumnos de las Escuelas de Turismo, con asistencia de representantes de la mayoría de los centros existentes en España. La Escuela de Turismo "Alhamar" de Granada, está representada por el delegado de primer curso, don José Molina Nájera, que salió ayer con destino a Marbella, invitado por Viajes Aymar.

La Asamblea que durará hasta el próximo sábado, tratará de una serie de temas relacionados con los estudios de turismo y el futuro profesional de los titulados. Las conclusiones que se remitirán al Excmo. señor don Manuel Fraga Iribarne, serán el fiel reflejo de lo que piensan y desean los propios interesados con vistas al mejor servicio y desarrollo del turismo español.

LA ESTANCIA EN GRANADA DEL PRINCIPE LUIS NAPOLEON

Ayer salieron hacia Córdoba los príncipes Luis Napoleón y su esposa la princesa Alix, tras algunos días de estancia en Granada, que dedicaron a recorrer detenidamente nuestra ciudad. Los distinguidos visitantes que hace dos años vinieron a Granada por primera vez, fueron atendidos por don José Luis Entrala y señora, y mostraron nuevamente su admiración por las bellezas monumentales y paisajísticas de Granada, de las que son grandes admiradores.

Uno de los principales motivos de su viaje, era visitar las nuevas instalaciones hoteleras y mecánicas de Sierra Nevada, pero el corte de energía eléctrica que sufre actualmente nuestra Estación invernal, les hizo desistir de su propósito. El príncipe Luis Napoleón, gran aficionado a los deportes de montaña, expresó al señor Entrala, su deseo de volver pronto a Granada, para una larga estancia en Sierra Nevada, por la que siente verdadera admiración, junto a una firmísima esperanza en cuanto a su rápido desarrollo.

PATRIA

Precio de venta al público:

a ejemplar

Domingos	2,50
Días laborables . .	2,00

TARIFA DE SUSCRIPCION desde 1.º de abril de 1965

	Granada	Provincias
Mes	50	50
Trimestre . .	150	150
Semestre . .	300	300
Año	600	600

PAGO ADELANTADO

Llegó a Madrid el ministro argelino de Industria y Energía

VIENE EN VISITA OFICIAL, INVITADO POR SU COLEGA ESPAÑOL, LOPEZ BRAVO

CAMINO DE PUERTOLLANO, ADMIRO EN TOLEDO EL TESORO ARTISTICO DE LA IMPERIAL CIUDAD

MADRID, 14. (CIFRA). — Llegó hoy el ministro argelino de Industria y Energía, señor Abdesselam Belaid, en avión procedente de Argel, para una visita oficial a España de diez días, por invitación de su colega español el ministro de Industria, don Gregorio López Bravo.

Acompañan en este viaje al señor Balaid diez altos funcionarios argelinos, entre los que figuran el subsecretario de Comercio, señor Ilemkami; el secretario general del ministerio de Comercio, señor Lamkami; el director de Estudios Económicos de la Presidencia del Consejo, señor Imi; el director del Banco Central de Argelia, señor Chawkiú y varios consejeros del ministerio de Industria.

El señor Belaid fué recibido al pie del avión, que tomó tierra en Barajas a las 12,1, por el ministro español de Industria; embajadores en España de varios países, entre ellos los de Mauritania, Libia y Arabia Saudí; el encargado de Negocios de Argelia, el embajador de España en este país, directores generales de Energía, Industrias Siderometalúrgicas, Químicas y de Industrias Navales, del ministerio de Industria; y los de Asuntos Políticos para Africa y mundo árabe y de Relaciones Económicas, del de Asuntos Exteriores; representantes del de Información y Turismo, y otras personalidades oficiales.

El ministro argelino pasó al salón de honor del aeropuerto, en cuya sala de conferencias hizo unas breves declaraciones a los periodistas, en las que después de dedicar un saludo a España, se mostró muy satisfecho y esperanzado por este viaje, en el que espera se incrementen los intercambios comerciales hispano-argelinos. Añadió que España ofrece muy halagüeñas perspectivas para su país, muy rico en minerales, y cuya industria, todavía incipiente, se encuentra en fase de desarrollo.

Inmediatamente después de su llegada, el señor Belaid y su séquito salieron hacia Toledo, primera visita del programa del ministro argelino.

VISITA A TOLEDO

TOLEDO, 14. (CIFRA). — El ministro de Industria y Energía, señor Abdesselam Belaid, llegó a esta capital, a las tres de la tarde, de paso para Puertollano, acompañado de su colega español, señor López Bravo.

A ambos ministros les ha sido ofrecido un almuerzo en el Museo de la Fundación Duque de Lerma del hospital Talavera, al que asistieron las autoridades toledanas y varios directores generales de los departamentos argelino y español de Industria.

Los señores Belaid y López Bravo pronunciaron discursos a los postres y ambos coincidieron en la necesidad de estrechar las relaciones comerciales. Brindaron por los jefes de Estado de ambos países.

Posteriormente, los ministros y sus acompañantes visitaron el Alcázar, el Museo de Santa Cruz, la catedral y el templo de Santo Tomé para admirar en éste el cuadro del Greco "El entierro del conde de Orgaz", y más tarde, en el Cigarral de "El Bosque", propiedad del director general de Minas fué ofrecida una copa de vino español a los ministros.

El ministro argelino prosiguió más tarde viaje a Puertollano.

EN PUERTOLLANO

CIUDAD REAL, 14. (CIFRA).—Sobre las diez de la noche llegó a Puertollano el ministro argelino de Industria y Energía, señor Abdesselam Belaid, acompañado del director general de la Banca Central de Argelia, señor Mostafai; subsecretario del ministerio argelino de Comercio, señor Lemkami y del director general de Legislación de la presidencia del Consejo, señor Mili. Igualmente venía acompañado por los directores generales de Industrias Químicas, Minas y Energías, del ministerio español de Industria, señores Alvarez Garcillán Targheta y Calleja respectivamente.

El ministro argelino y acompañantes fueron recibidos por el gobernador civil, presidente de la Diputación y personal directivo de la Empresa Nacional Calvo Sotelo. Más tarde, en la residencia de ingenieros de la empresa fué obsequiado con una cena.

Mañana, a las ocho y media de la mañana, comenzará una detenida visita a todo el complejo industrial y empresas auxiliares de Puertollano. Al mediodía le será ofrecido un almuerzo y por la tarde, el ministro argelino, partirá para Andújar y Córdoba.

LLEGO TAMBIEN UN MINISTRO BOLIVIANO

MADRID, 14. (CIFRA). — En la mañana de hoy, ha llegado a Madrid el ministro secretario general de la Junta militar de Gobierno de Bolivia, don Marcelo Galindo, que preside la Delegación boliviana en la primera Asamblea hispano-luso-americana-filipina de Turismo, que iniciará sus sesiones en Madrid, el próximo lunes. Viaja acompañado de su esposa, doña María Urquidi de Galindo, y de los restantes miembros de la Delegación boliviana.

TOROS

Miguelín cortó dos orejas en Vista Alegre

Antonio Bienvenida dio vuelta al ruedo y escuchó un aviso

MADRID, 14. (CIFRA). — Plaza de Vista Alegre. Mano a mano entre Antonio Bienvenida y Miguel Mateo "Miguelín", con Curro de la Riva como sobresaliente de espada. Ganado de Amelia Pérez Tabernero, terciado y de regular juego. Floja entrada.

Antonio Bienvenida, en el primero, faena con derechazos templados. (Música y olés.) Estocada. (Ovación, petición de oreja, vuelta y saludos.) En el segundo, faena dominadora sobre la mano derecha. (Ovación.) Media y descabello. (Ovación y saludos.) En el tercero, toro quedado y de medio arranque, algunos pases por alto. Pinchazo, estocada y dos descabellos. (Un aviso. Ovación a la faena con algunas protestas.)

Miguel Mateo "Miguelín", en el primero, faena dominadora entre ovaciones y música, con derechazos, rodillazos y adornos. Estocada. (Ovación, petición de oreja, vuelta y saludos.) En el segundo, que embiste descompuesto, se hace aplaudir en algunos pases. Estocada. (Palmas.) En el último, faena valiente y de dominio al son de la música. Una entera. (Ovación, dos orejas, vuelta y saludos.)

MIGUELIN

SE ACENTUA LA MEJORIA DE ORDOÑEZ

MALAGA, 14. (CIFRA). — El doctor Oliva, que asiste a Antonio Ordóñez, ha facilitado un parte facultativo en el que dice que le ha sido levantado el apósito al diestro y se le ha retirado el drenaje de ambos extremos (torácico y caudal) de la extensa herida y que la evolución de ésta sigue su curso normal.

El diestro se encuentra muy animado.

EL NOVILLERO BATALLA, MUY MEJORADO

HUELVA, 14. (CIFRA). — Se encuentra muy mejorado de su herida el novillero Antonio Batalla, que resultó cogido el pasado domingo en la plaza de toros de esta capital.

Esta tarde le fué levantado el apósito de la herida por el doctor Núñez en la clínica donde se encuentra hospitalizado.

Dado el estado del novillero, no se estima probable su traslado al Sanatorio de Toreros de Madrid como estaba anunciado.

Abonos para las corridas del Corpus

AL CONTADO Y A PLAZOS

TAQUILLAS: DIAS LABORABLES DE 6 A 9

ECONOMIA Y FINANZAS

Cambios irregulares en un ambiente vendedor

MADRID, 14. (Servicio especial de Pyresa, por E. ESCOLAR).—La contratación en Bolsa en el día de hoy ha seguido bajo la acción del elemento vendedor, si bien con menor intensidad que en la sesión precedente, reflejándose en los cambios unos reajustes más moderados, que no por ello modifican la pálida visión en el conjunto del mercado, afirmación particularmente aplicable al grupo de Bancos, que vuelven a experimentar sendos recortes. Se han producido alternativas en los grupos industriales, aunque también con predominio de moderados repliegues. Dentro del cuadro descrito, cabe señalar las alzas de Leonesas, Dragados, Inmobiliaria Metro y Minas del Rif. Los descensos más destacados los ofrecen Ponferrada, Ebro y Urbanizadora Metro. El Aguila descendió un poco del vuelo anteriormente emprendido. Los 50 valores de nuestro cuadro de renta variable cotizan en la proporción de 14 alzas, 22 bajas y 14 repeticiones. En el corro bancario, cede 10 enteros, Español de Crédito; 8, Hispano; 7, Popular; 5, Central, y 2, Rural; repiten, Exterior, Mercantil e Ibérico. En los valores eléctricos se han producido las siguientes diferencias: sube 3 enteros, Leonesas, y uno, Hidroeléctrica del Chorro; cede 3, Iberduero, y uno, Reunidas, Hidrola y Cantábrico; 3 cuartos, Viesgo, y medio, Nansa; no presentan alteración, Sevillana, Sil y Unión Eléctrica Madrileña; dejan también un entero, Fenosa y Moncabril; las acciones grandes de Fecsa bajan 4 enteros, y bajan medio, las pequeñas. En alimentación, sube un entero, General Azucarera, frente a 5 que recede Ebro, y uno, El Aguila. En construcciones obtiene un alza de 14 enteros, Dragados; 6, Urbis, y uno, Inmobiliaria Metro; deja 18, Urbanizadora, y uno, Cantabria; repiten, Hidrocivil, Encinar y Alcázar. En el grupo de mineras se apunta 5 enteros de mejora las del Rif, y uno, Duro Felguera, frente al descenso de 5, de Ponferrada; repite Minas de Riotinto. En siderúrgicas sólo se ha de señalar la baja de un entero de Auxiliar; repiten los restantes valores: Altos Hornos, Material, Santa Bárbara y Marconi y Santa Ana. Industrias químicas registra la mejora de medio entero de Energía e Industrias Aragonesas, otro medio de descenso en Española de Petróleos y las repeticiones de Explosivos, Hidronitro, Unquinsa y Resinera. Finalmente, Campsa recupera hoy un entero y tres cuartos, en tanto que Telefónica cede un cuarto.

NO SE ENTONA EL MERCADO

MADRID, 14. (CIFRA). — La tónica de la Bolsa de Madrid ha sido algo más irregular que en la sesión anterior. El mercado no se entona. Por sectores, el bancario ha sido uno de los más flojos, habiendo cedido posiciones la mayor parte de los valores líderes, destacando las pérdidas de Bilbao, Hispano y Popular. En electricidad mayoría de discretas cesiones, sobresaliendo Iberduero, que baja tres enteros y las Fecsas grandes, que pierden cuatro. Siguen flojos los valores de arbitraje, salvo Cros, Energía, Rif y Felguera, que consiguen pequeñas mejoras. En cuanto a alimentación, sólo sube Azucarera, en tanto que Ebro pierde cinco y el Aguila un entero. En el resto del mercado la única nota saliente es el alza de Dragados, que totaliza 14 enteros, al operar a 370. A última hora se mantenía la tónica irregular con tendencia débil.

El índice general quedó en 100,22.

PROSIGUE LA FLOJEDAD

BILBAO, 14. (CIFRA). — Ha proseguido la flojedad y la reducida contratación en la jornada de hoy en la Bolsa de Bilbao.

Los repliegues han sido de significación en el corro bancario, todo el ofrecido, siguiéndole el sector siderúrgico.

Al término de la sesión seguía sin disiparse el mal ambiente.

FALTARON COMPRADORES

BARCELONA, 14. (CIFRA). — Continuó la indecisión y flojedad en la sesión de Bolsa de hoy. Igualmente faltaron compradores y parece ser que continúa la indecisión en los compradores. Las operaciones realizadas no estuvieron a la altura de días precedentes. En el corro de acciones flojeó notablemente el grupo bancario en el que perdió 5 enteros el Banco Central; 12 el Español de Crédito; 10 el Exterior; 11 el Hispano Americano y 7 el Popular Español. Unicamente ganó 30 enteros Crédito y Docks que igualmente tuvo una ventaja de 50 enteros en los cupones.

En valores locales los signos negativos superaron a los positivos, aunque estas diferencias no fueron muy notables. La excepción de la regla fueron Aguas del Llobregat, que ganaron 16 puntos; 5 el Motor Ibérica y 4 los Cementos. Las eléctricas tuvieron pequeñas mermas y lo propio sucedió con Petróleos que perdieron nueve enteros.

En fondos públicos hubo flojedad en los cambios y en obligaciones industriales se registró más negocio que ayer.

FABRICA DE CERVEZAS
LA ALHAMBRA,
Sociedad Anónima

JUNTA GENERAL ORDINARIA DE ACCIONISTAS

Por acuerdo del Consejo de Administración se convoca Junta General Ordinaria de Accionistas para el día 3 de mayo próximo, en el domicilio social, Carretera de Murcia, núm. 1, a las doce horas en primera convocatoria, y, en su caso, a la misma hora del día siguiente, en segunda, con el siguiente Orden del día:

1º—Examen y aprobación del Balance-Inventario correspondiente al Ejercicio que terminó en 31 de diciembre último, de la Cuenta de Pérdidas y Ganancias, del informe de los Censores de Cuentas, de la Memoria explicativa y de la gestión del Consejo de Administración durante el último Ejercicio, así como de la propuesta de distribución de beneficios.

2º—Designación de Censores de Cuentas para el presente Ejercicio 1966.

3º—Nombramiento de Consejeros.

Para poder asistir o delegar en la Junta, será preciso cumplir los requisitos del artículo 27 de los Estatutos Sociales.

Granada, 18 de marzo de 1966.

EL CONSEJO DE ADMINISTRACION

Cada ciudad refleja el espíritu de ciudadanía de sus habitantes. ¡¡GRANADINO, coopera en la Campaña Municipal pro-Embellecimiento de la ciudad!!

EN EL GOBIERNO CIVIL SE CELEBRARA UNA PROXIMA REUNION PREPARATORIA DE LAS PRIMERAS JORNADAS NACIONALES DE POBLACION

Se celebrarán en Madrid del 13 al 18 de junio

La trascendental complejidad que en los tiempos actuales ha adquirido la vida comunitaria dentro de los núcleos urbanos y la dificultad que entraña su ordenación y mejora dentro del cuadro de los servicios municipales centrados, principalmente en las materias relativas a poluciones atmosféricas, contaminación del agua, vertidos residuales, alcantarillados, saneamiento biofísico, higiene y seguridad ambiental circulación y transportes y tantas otras que repercuten sobre la armónica convivencia ciudadana, aconsejan un planteamiento global y coordinado de sus diversos problemas, proyecciones e incidencias

El ministerio de la Gobernación, con objeto de preparar el clima adecuado y promover la inquietud por los análisis de los aspectos que presenta el desarrollo de la población, se propone ofrecer con carácter periódico la plataforma adecuada a quienes de una u otra forma se encuentran implicados en tales problemas, a fin de que puedan exponer públicamente sus inquietudes, sugerencias, ideas y soluciones sobre este orden de ideas, y para ello convoca unas Primeras Jornadas Nacionales de Población, al objeto de que las conclusiones y criterios que a lo largo de su desarrollo se adopten sean elevados, convenientemente articulados a los Poderes Públicos.

Estas Primeras Jornadas Nacionales de Población, tendrán lugar en Madrid durante los días 13 a 18 del próximo junio.

El funcionamiento de estas Jornadas, su estructura y desarrollo se ajustarán a las normas reglamentarias que se aprueben por Orden ministerial.

En relación con la preinserta Orden y de conformidad con las instrucciones posteriormente recibidas de la Subsecretaría del ministerio de la Gobernación, en fecha próxima será convocada una primera reunión en el Gobierno civil, para tratar del asunto de referencia.

...y más CEMENTO ALBA

TELF. 27971 - GRANADA

LIBROS ABIERTOS

"El amor es un arte", de Andrés Revesz.

TITULO casi al estilo de Ovidio, con el que de antemano expresamos nuestra conformidad. Sobre todo, cuando de su contenido se hace responsable, con su firma, tan autorizada en estos temas, Andrés Revesz. La serie de artículos sueltos, que se agrupan en este delicado volumen, resulta realmente sugestiva. Para los hombres, lo mismo que para las mujeres; aunque en definitiva, vaya más destinado a éstas el libro, como en general cuanto el autor, tan conocedor del alma femenina, escribe. Gregorio Marañón, en un breve, pero certero y amenísimo prólogo afirma que hablar del amor en estas páginas, con sabiduría, experiencia e inteligencia, es uno de los más arduos problemas que pueden mover una mano armada de una pluma. Y añade —no sin razón sobrada— que los temas de amor son tratados en este libro con la profundidad que da la gracia.

Es todo un mundo lo que se ofrece a nuestros ojos y a nuestra mente, ávidos de conocimiento en esta materia, sometida por Revesz, día tras día, a minucioso y documentado análisis. Un mundo histórico, galante, discreto, lleno de intuiciones, anécdotas y realidades, que le confieren un interés indiscutible. Maurois —la figura a quien con más derecho podríamos comparar a Revesz— asegura en el colofón a este volumen algo que rubricamos sin objeción alguna, no por tratarse de quien lo firma, sino por absoluta convicción. «Revesz es hombre y nada de lo que pertenece a la mujer, le es ajeno». Si el amor es un arte, no lo es menos el arte de tratarlo como este escritor, —cuyo descubrimiento por nuestra parte sería obvio— lo hace; con cultura, profundidad, penetración sicológica y sensibilidad. El arte de amar y el arte de escribir, entrañable, aleccionadoramente unidos en la corriente comunicativa de una pluma sobria, elegante, magistral en su especialidad.

"A la luz del sueño", de Carlo Coccioli.

Es Coccioli un novelista italiano escasamente conocido en nuestro país a pesar de los galardones que lleva conseguidos. Caralt nos lo presenta plenamente con una de sus obras más características. El mundo difícil de la adolescencia, lleno de problemas y complejos, unos reales, otros inventados, es siempre tentador para el escritor. Aquí, el personaje central es un muchacho que se debate entre el despego hacia su madre y el impulso que le lleva a depositar en su abuela todo el vehemente temblor de sus esperanzas.

El tiempo angustioso de la pubertad está descrito por Coccioli con un conocimiento del mismo, realmente notable. Quizá su dominio del tema se derive de las propias, insustituíbles vivencias. Ambrosio es un personaje con cuyas tribulaciones nos compenetramos desde las primeras páginas de la novela. Es sensible y feliz a veces y otras se desespera sin encontrar su camino. Ha de traspasar las fronteras entre la fantasía, la ilusión, el sueño y la realidad más inmediata. Entre el mundo ideal y el que la vida imperiosamente ha de ofrecerle en el futuro, Ambrosio ha de afrontar la verdad de ser hombre. Casi siempre, amarga y cruel; pero tan matemática, como irreversible es el tiempo pasado, lo que ya será solo eco y nostalgia. Un libro a veces dulce y otras dramático. Y siempre revelador. De un asunto humano y siempre actual y de un autor que sabe lo que dice.

"El corazón al habla", de José López Ruiz.

Hemos hablado mucho y bien, en anteriores ocasiones, de José López Ruiz, cuando nos ofrecía su versión personal —Málaga-Granada— de una Andalucía vivida primero intensamente y soñada después con poética indignación. Ahora lo hacemos de nuevo con inmensa alegría. Porque a nuestra admiración de siempre se une el hecho de que López Ruiz es aquí, despojado de cualquier interpretación regionalista, capaz de minimizar su obra, el poeta auténtico:

«¿Para qué sirve la poesía?
Sí, ¿para qué?
Yo no lo sé, mas lloraría
si me dijeran que no había
poesía; eso sí lo sé.

Librería Anticuaria El Guadalhorce, de Málaga, nos ofrece este libro en el que López Ruiz se enfrenta por vez primera —¡y de qué modo!— con su ciudad interior. Fiel a la línea clásica, sin estridencias modernistas, con poemas y métrica de formalista rigurosidad, con una facilidad transparente y melancólica, ungida de profunda belleza. Emocionante, como en los sonetos al padre o en el poema de los diez hermanos:

«Eramos diez hermanos, diez ramas [florecidas,
diez lámparas ardientes, diez árboles [de pie;
teníamos las bocas de preguntas [henchidas
de risas y palabras que nunca [olvidaré».

Rafael Morales ha dicho del poeta que no sólo ha puesto el corazón al habla sino también por delante. ¿Por qué no le gusta a López Ruiz —lo dice en el prólogo— ese hombre? A nosotros, sí. Lo decimos sin concesión alguna; con el más noble sentido admirativo. He aquí un gran poeta.

Javier DEL RIO

EMPRESARIO: Facilita la alfabetización de tus operarios. Así pueden evitarse las multas que llegan hasta quince mil pesetas, en caso de obstrucción a la Campaña. En casos de duda, pedir informes en la Inspección de Enseñanza Primaria.

COTIZACIONES DE BOLSA

DIA 14 DE ABRIL DE 1966

BOLSA DE BILBAO

BANCOS		
Acciones		
Banco de Bilbao	993	— 7
" de Vizcaya	990	— 2,50
" Industrias de Bilbao		—
ELECTRICAS		
Eléctrica de Viesgo	205,50	— 0,50
Eléctricas Reunidas de Zaragoza	155	=
Hidroeléctrica Española	334	=
Iberduero, ordinarias	420,50	— 1
NAVIERAS		
Naviera Aznar	67	— 3
" Bilbaína		—
" Vascongadas		—
QUIMICAS		
F. E. F. A. S. A.		—
Nitratos de Castilla	97,50	=
La Papelera Española	132	=
S. E. F. A. N. I. T. R. O.	233	— 1,50
Unión Española de Explosivos	140	— 1
" Química del Norte		—
" Resinera Española	185	+ 1
SIDERO - METALURGICAS		
Altos Hornos	68	— 1
Babcock & Wilcox	111	— 1
Basconia	154	=
Euskalduna	80	— 4
Unión Cerrajera Mondragón	165	=

BOLSA DE MADRID

VALORES DEL ESTADO		
Interior 4 %	97	=
Exterior 4 %	102,50	=
Amortizable 3 % 1949	98	— 0,50
" 3,5 % 1951	101,50	— 1,25
" 4 % 1908		—
" 4 % 1951	103	— 0,25
" 4 % 1950	102,75	— 1,25
" 4 % 1953	102,75	— 1
Reconstrucción Nacional 4 %	104	— 2
R. E. N. F. E. 4 %	100,25	— 2,75
GARANTIA DEL ESTADO		
Cédulas B. Hipotecario 4 % c/impues.		—
" " " 4 %, exentas...	100,50	=
" " " 4,5 %, serie B.	92,75	=
Cédulas Crédito Local 4 %, lotes viejas.	100,75	=
" " " 4 %, lotes nvas.	99	=
" " " 4 %, interprovi.	102,50	+ 1,50
BANCOS		
Acciones		
Banco Exterior de España		—
" de Crédito Industrial		—
" Central	1.249	— 5
" Español de Crédito	1.104	— 10
" Hispano Americano	1.051	— 8
" Ibérico		—
" Mercantil e Industrial		—
" Popular Español	748	— 7
" Rural y Mediterráneo	301	— 2
" de Granada		—
ELECTRICAS		
Eléctricas Leonesas	123	+ 3
F. E. N. O. S. A.	289	— 1
Hidroeléctrica del Chorro	182	+ 1
" Española	336,75	— 1
Iberduero, ordinarias	421	— 3
Saltos del Nansa	117	— 0,50
Saltos del Sil		=
Sevillana de Electricidad	222	=
Unión Eléctrica Madrileña	228	=
ALIMENTICIAS		
El Aguila	336	— 1
General Azucarera de España	107,50	+ 1
Ebro, Azúcares y Alcoholes	430	— 5
CONSTRUCTORAS		
Dragados y Construcciones	370	+ 14
Portland Valderrivas	418	=
MINERAS		
Minas del Rif	157	+ 5
Duro Felguera	63	+ 1
Los Guindos		=
Minero Siderúrgica de Ponferrada	458	— 5
MONOPOLIOS		
C. A. M. P. S. A.	179,75	+ 1,75
Tabacalera, S. A.		=
QUIMICAS		
Papelera Española	134	— 3
Unión Española de Explosivos	138	=
Hidro Nitro	49	=
Española de Petróleos	430	— 0,50
Unión Resinera Española		—
SIDERO - METALURGICAS		
Altor Hornos	66	=
S. E. A. T.	287	+ 3
Auxiliar de Ferrocarriles	83	— 1
F. A. S. A.	540	+ 1
Ind. Asturiana "Santa Bárbara"		=
Metalúrgica "Santa Ana"	114,50	=
Nueva Montaña Quijano		=
Material y Construcciones		—
TELEFONICA Y RADIO		
Telefónica	171,50	+ 0,75
TEXTILES		
F. E. F. A. S. A.		—
S. N. I. A. C. E.	164	=
TRANSPORTES		
Metropolitano de Madrid		—
INMOBILIARIAS		
Inmobiliaria Metropolitana	201	+ 2
Inmobiliaria Urbis	148	+ 6
DERECHOS DE SUSCRIPCION		
Banco Central		—
Banco de Aragón		—
Banco Guipuzcoano		—

BOLSA DE BARCELONA

Banco Exterior de España	425	— 10
Aguas de Barcelona	320	=
Catalana de Gas y Electricidad	200	+ 3
Española de Petróleos	425	— 10
Motor Ibérica	525	+ 5
La Maquinista Terrestre	85	— 3
Tabacos de Filipinas	340	+ 2
Transmediterránea		—
Unión Española de Explosivos	140	=

(Estas cotizaciones han sido facilitadas por el BANCO DE BILBAO)

"MAS VALE tarde que nunca" es la idea que todos debemos inculcar en los adultos que creen que ya no están en edad de aprender a leer y escribir.

JESUS CEA, compositor, tiene sus ilusiones en la dirección de orquesta

"POR VARIAS CIRCUNSTANCIAS, LOS DIRECTORES SE FORMAN EN ESPAÑA DE MANERA MILAGROSA"

"ME DEPRIME EL POCO INTERES QUE EXISTE EN GRANADA EN CUANTO AL ESTUDIO DE LA MUSICA"

HOY traemos a nuestra sección al compositor Jesús Cea, residente en Granada por razón de cargo oficial: Cea es teniente segundo director de la banda de música militar de esta plaza, donde vino destinado hace algo más de un año. Cea ha realizado toda su formación musical en el Conservatorio de Madrid, donde ha estudiado armonía y composición con Calés, Cándido Sanz, Echevarría y también con Ricardo Dorado. En las oposiciones al Cuerpo de directores de bandas militares, donde se exige estar en posesión de la carrera de composición cursada en conservatorio oficial, Cea obtuvo el número uno entre cuarenta y dos opositores, lo que confirma su magnífica preparación en la rama de composición y el conocimiento de las modernas técnicas en las que este joven compositor tiene puestas todas sus aspiraciones.

—¿Qué prefieres cultivar dentro del ámbito de la música?

—No obstante mi labor y mis aspiraciones como compositor, prefiero la dirección, en la que tengo puestas mis ilusiones.

—¿Qué obstáculos encuentras?

—El gran obstáculo común a todos los que tienen mis aspiraciones en España: el no poder disponer de orquesta sinfónica en que poder realizar las pruebas formativas y también la ausencia en nuestros conservatorios de la clase de dirección, aún en los de Madrid y Barcelona. Estos inconvenientes hacen que en España los directores de orquesta se formen de manera milagrosa, autodidácticamente, los que no pueden salir al extranjero.

—¿Hay buenos directores en España?

—Sí, y con muy buena madera, pero que podrían ser mejores de no existir los obstáculos apuntados.

—¿Y los cursos de dirección que se han creado en "Música de Compostela" y que este año van a funcionar por primera vez?

—Son un verdadero éxito, según programa. Esto facilitará grandemente la formación de los aspirantes a directores, aunque no es totalmente suficiente, por la poca duración de los cursos.

—¿Los directores actuales son mejores que los de antaño?

—Mejores, no; más preparados por la abundancia de medios a su alcance, como cursos, conservatorios, discos y conciertos, etc. Las grabaciones de famosos directores facilitan mucho, aunque un buen director puede asimilar una obra sin el ejemplo de otro director, siempre que sea sincero y tenga buena preparación. La dirección de orquesta va siendo cada vez más especializada, y llegará el día en que haya directores especialistas en determinadas épocas de la música, aunque ya existe esa tendencia.

—¿Cómo ves el porvenir de la música española en cuanto a nuevos compositores?

—Con mucho optimismo.

—¿Tendremos un nuevo Manuel de Falla?

—Espero que sí y en breve. Ahora bien, si se sigue el sistema de protección acusada en determinados compositores, mientras no se quiere saber nada de otros, la cosa nunca andará bien.

—¿Cómo podría evitarse ese peligro?

—Debiera existir un organismo que mediante un jurado que actuase con reconocida imparcialidad, calificase o rechazase todas las obras inéditas que se le presentaran y una vez seleccionadas, lanzarlas a los cuatro vientos en festivales o sesiones especiales. Esto haría justicia y estimularía grandemente las fuerzas creadoras.

—¿Algún nombre?

—No. Todos son muy buenos y no quiero incurrir en el peligro de omisión injusta.

—Y hablando del concierto universal de la música actual, ¿es cierto que nos encontramos sumergidos en un verdadero estado caótico?

—De ninguna de las maneras. Existen actualmente una pluralidad de tendencias, cada una con su técnica peculiar, pero en la que menos, existe un fundamento de verdad. Claro, que en el período de transición en que estamos, al final habrá una de estas tendencias que logre una estabilización sistematizada y se sobreponga a las demás. Hay compositores actuales que fecundan de modo exclusivo en una sola tendencia, otros, las funden en un eclecticismo.

DON JESUS CEA

—¿Crees que la música actual es cerebral puramente?

—No. Hay estética.

—Si Beethoven volviera a nacer, ¿qué haría?

—Sería un Strawinsky o algo más.

—Entonces ¿qué opinas de un Sibelius o de un Benjamín Britten?

—Pues, que como son sinceros —pues la sinceridad es la base motriz de todo buen compositor— hacen música muy buena, aunque sea con las técnicas clásicas y no por esto se les puede refutar nada. Pero, Strawinsky, será siempre Strawinsky...

—Hablemos de tu composición.

—He compuesto una pequeña obra para ilustrar un cuento, que más tarde quedó convertida en suite, dos cuartetos de cuerda, tres movimientos para quinteto de viento, un allegro para seis instrumentos, un scherzo para oboe y piano que se ha estrenado recientemente por Miguel Quirós y "Evocación", que el próximo domingo me lo interpretará la Banda municipal. En todas he trabajado con la técnica actual, que me resulta muy interesante y en la que trato siempre de adquirir nuevos dominios.

—¿Te encuentras a gusto en Granada?

—Bastante. Sólo me deprime el poco interés que existe en cuanto al estudio de la música. Es admirable, sin embargo, el funcionamiento de las tres sociedades de conciertos por el número y calidad de los que nos ofrecen.

DAMASO GARCIA

ANTONIO DE CABEZON (1510-1566)

EN estos días se cumple el cuatrocientos aniversario de la muerte, en Madrid, de Antonio de Cabezón, insigne músico español nacido en la provincia de Burgos. Con motivo de esta fecha la Junta provincial del centenario de Cabezón ha editado un breve folleto del que recogemos la biografía del «padre de la música».

CUNA

¡Bravo nombre! Castrillo Matajudíos, junto a Castrogeriz, es un pueblecito burgalés que, por cierto, nada tiene contra los hebreos. Bien quisiera y pudiera llamarse Castrillo de Cabezón. Y no para olvidar viejas infamias, que no las hubo, sino porque se considera con buen derecho a pregonar su mayor gloria.

Allí nació Antonio de Cabezón, probablemente en marzo de 1510.

Son tierras de pan. Por entonces Castrillo era un pueblo rico, con la riqueza de sus hombres y del trigo. Años más tarde, cuando la peste barre en un verano a más de un tercio de sus habitantes, un cura del lugar recordará con nostalgia aquellos buenos tiempos en los que había «más de sesenta pares de labranzas» y buenos mozos para gobernarlas. Castrillo empobreció.

La familia Cabezón, arraigada secularmente en Castrillo, tenía algo más que un buen pasar; conocemos los nombres de sus criados y de los pastores de sus ovejas.

CIEGO

Sebastián de Cabezón y María Gutiérrez tuvieron con el nacimiento de Antonio su gran alegría y su gran dolor. Era el primogénito. Pero nunca se emborracharían sus ojos con el cielo barrido de Castilla, ni con los tonos profundos de aquella primavera mesurada. Era ciego.

Tenía cerrados muchos caminos. Su hijo Hernando escribirá, con el tiempo, que la ceguera no fue «sino particular providencia de Dios, para que, acrecentándose la delicadeza del sentido del oír en lo que faltaba de la vista..., alcanzase a lo que su gran ingenio comprehendía».

Sería músico. Y no un cualquiera, sino un astro de primera magnitud en aquella generación gloriosa del siglo de oro.

Aunque no tuviera la suerte de ser oído y alabado por Fray Luis de León, como lo fue otro genial ciego burgalés, Salinas, nadie habría de regatearle en su tiempo el máximo encomio de «Orfeo español».

MUSICO DE REYES

No conocemos en detalle los pasos de su formación musical. Fue en Palencia, ciudad de saberes hondos, donde estuvo al servicio del obispo y donde tomó el pulso a la técnica musical de la época».

Era un superdotado. A sus dieciocho años tenía suficiente preparación y renombre como para entrar al servicio de la Emperatriz en calidad de organista. Esto significaba, por entonces, haber llegado a una cima.

Su vida se desenvolverá ya siempre en la corte, como ministril de Carlos V, y, luego, músico predilecto de Felipe II.

Hasta que la Corte se afincó definitivamente en Madrid el año 1561, Cabezón anduvo la mayor parte de su vida, viajero por todos los caminos reales de España, tras el soberano. Acompañaba siempre a Felipe II.

Importante entre todos fue su viaje a Inglaterra, donde sus nuevos métodos influyeron en el panorama de la música británica. W. Byrd, a quien durante mucho tiempo ha considerado la historia como el primer organista clavicordista, no pasa de ser un tardío y afortunado imitador de Cabezón, quien determinó entre los ingleses una verdadera revolución artística a través de la llamada escuela virginalista. Años antes de que Byrd naciera, escribía ya nuestro Cristóbal de Villalón (año 1538): «En el arte no se puede más expresar, porque dicen que —Cabezón— ha hallado el centro en el componer».

Ello fue posible no sólo al genio musical de Cabezón, sino también al favor constante que le dispensó Felipe II. Nuestro ciego es uno de los pocos genios del arte que pudo vivir ajeno a las estrecheces económicas y entregarse de lleno a su tarea creadora: el rey le asignó un salario fijo de 180.000 maravedís. Por otra parte, sabemos que a su vuelta de Inglaterra recompensó sus servicios nada menos que con el regalo de 1.000 ducados.

LOS SUYOS

A su amparo entró en la corte su hermano Juan, también músico de cámara. En Castrillo siguió al frente de la hacienda familiar Diego, a quien nuestro músico arrendaría, en un par de ocasiones, las obradas de labranza que le pertenecían.

«Casó por amores», al decir de Zapata, con Luisa Núñez de Moscoso, quien le dio cuatro hijos y le sobrevivió. No existe fundamento alguno para suponer, como algunos hicieron modernamente, que Cabezón fuera clérigo.

Sí lo fue un hijo suyo, Gregorio, testamentario además del maestro. Fue una lucida familia. Su hija Jerónima sabemos que entró al servicio de la reina de Bohemia. Otra, María, dotada generosamente por Felipe II, fue dama de la princesa Juana de Portugal. Finalmente, Hernando, fue notable músico, continuador de la corte de la fama de su padre y editor apasionado de sus obras.

De los parientes enraizados en Castrillo apenas cabe destacar más que a su sobrino Alejo, bachiller, quien, debido al sistema beneficial entonces vigente en Burgos, tuvo paciencia para esperar nada menos que quince años hasta que llegó a contar entre los curas —trs eran— de su pueblo; por poco tiempo, puesto que fue víctima de la famosa peste.

OBRAS Y FAMA

Según su hijo Hernando, sólo se imprimieron las «migajas que caían de su mesa». Se refería al libro titulado «Obras de música para tecla, arpa y vihuela», impreso en Madrid e laño 1578, cuando hacía ya doce años que había muerto el genial maestro. Hernando recopiló y puso en cifra dúos, intermedios, interludios, salmodias, tientos, glosas y diferencias o variaciones.

Aquel compendio incluía obras tan inolvidables como «El canto del caballero», «La gallarda milanesa» y «La Pavana italiana».

La edición fue larga y no tuvo mucha venta en España, pero dicha obra fue una de las más decisivas para la evolución de la música europea. Según Subirá, «se adelantó en dos siglos a los grandes maestros».

Padrell, que tiene el mérito de haber revalorizado entre los entendidos españoles la figura casi olvidada de Cabezón, le llamó el «Bach español». Más acertado hubiera sido apodar a Bach «el Cabezón alemán», puesto que Cabezón le precede en siglo y medio. Fue precisamente la música alemana la que más partido sacó del gran español, a quien los maestros germanos rindieron siempre honradamente el tributo de admiración y gratitud. Sería fácil tejer un amplísimo florilegio de entusiásticas laudes que elevan a Cabezón hasta los astros.

Murió en Madrid el 26 de marzo de 1566. Fue sepultado en la iglesia de San Francisco y allí se perdieron sus cenizas. Pero la memoria del genio no se pierde. Murió en su plenitud artística. Todos se hicieron lenguas de su sencillez y cristiandad. Pasó por su alma la paz, cuajó en esencias castellanas y ofreció al mundo nuevos caminos. Bien está recordarle con orgullo y agradecimiento.

N. L. M.

DIRECTOR PARA LA BANDA DE MUSICA DE BAZA

Entre otras, ha salido a concurso, la plaza de director de la banda de música de Baza que está vacante y que está clasificada como de cuarta categoría, con el grado catorce. A las distintas plazas vacantes pueden concurrir, si no estuviesen inhabilitados para ello, todos los directores pertenecientes al Cuerpo.

HOMENAJE A ENRIQUE GRANADOS, EN EL CINCUENTENARIO DE SU MUERTE

La reunión número 17 del actual curso en la Sección de Música del Centro Artístico, a cargo de la notable pianista española Alicia de Larrocha, estará íntegramente dedicado al gran compositor español, Enrique Granados, como homenaje al cumplirse los 50 años de su prematura desaparición.

Pertenecía Granados a la generación de grandes compositores españoles que, con Albéniz, Turina y Falla, dieron a la música española, sin dejar de serlo, su carácter de universalidad.

El desgraciado accidente que segó la vida del genial compositor, al ser torpedeado el barco en que regresaba a Europa, durante la guerra europea, nos privó en mala hora de una de los hombres más representativos de aquella generación, cuando más se podía esperar de sus extraordinarias dotes, de su formación europea, su inspiración netamente española y su madurez artística.

No obstante nos legó una serie de composiciones que por sí solas le califican como gran compositor, de las que algunas se han popularizado y son muy conocidas del gran público y los asiduos a las salas de conciertos, tal las famosas "Danzas españolas", y algunos fragmentos de "Goyescas", su obra más completa.

En el recital del domingo en el Centro Artístico, además de estas obras, podrá deleitarse el público con otras menos conocidas, como los "Valses poéticos", el "Allegro de concierto", etc.

La gentil pianista catalana, genuina representante de la escuela pianística de Granados, a través de su predecesor Frank Marshall, cuya academia de piano dirige desde 1959, viene obteniendo ruidosos éxitos con el citado programa en todas las salas de conciertos de España, volcadas en el homenaje al gran compositor.

A este recital seguirá el domingo 24, el "Dúo Rabinoff", y el 1 de mayo, Alirio Díaz.

SE APLAZA EL CONCIERTO DE ROSA BARBANY

El concierto que la cantante Rosa Barbany y el pianista Angel Soler se había anunciado para hoy, a celebrar en el aula magna de la Facultad de Medicina, organizado por Juventudes Musicales, queda aplazado momentáneamente a fecha que nuevamente se anunciará.

LA MUSICA, ACTUALIDAD

CUATRO NOTICIAS BREVES DE GRANADA

SOLO CALCULOS

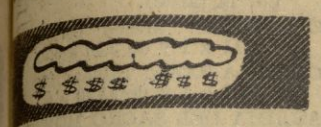

El turismo ha empezado con una fuerza arrolladora y eso lo hemos podido comprobar durante los días de Semana Santa e incluso ahora, cuando vemos nuestras calles llenas de grupos de visitantes. Incluso tenemos dificultades cuando algún amigo nos escribe o nos llama de otra provincia, encargándonos que le reservemos alojamiento. Los malagueños han hecho sus cálculos sobre las cifras de visitantes que han tenido en la Semana Santa: 150.000 con un promedio de cinco días de estancia y un gasto de 300 pesetas diarias. Basándonos en estos datos, no es demasiado optimismo suponer que a Granada han llegado la mitad de turistas, quienes hacemos un solo día de estancia. Pues bien, así y todo tenemos la cantidad de treinta y siete millones y medio de pesetas, que han quedado en nuestros hoteles, bares, restaurantes, monumentos, tiendas de regalos, etcétera. Nuestra más cordial enhorabuena.—P.

UNA CATEDRA DE BOTANICA VACANTE

Ha sido convocado un concurso previo de traslado para la cátedra de Botánica (primero y segundo) de la Facultad de Farmacia. Pueden participar los catedráticos numerarios de la misma asignatura en servicio activo o excedentes y los que hayan sido titulares de la misma disciplina por oposición y en la actualidad lo sean de otra cátedra vacante. El plazo para la presentación de documentos expirará dentro de treinta días hábiles a contar del día de ayer.—G.

UN BUEN EJEMPLO

El Ayuntamiento de Capileira ha ofrecido al Estado ciento diez hectáreas, en su término municipal, con destino a la construcción de centros docentes.—G.

GRAN VIA DESGRACIADA

No hace nada que terminaron las obras de los pasos de peatones que se encuentran en la Gran Vía, en el extremo de Isabel la Católica, cuando por el opuesto del Instituto han empezado otras, éstas consistentes en abrir una larguísima zanja. Y es que hay calles con desgracia, pero como esta Gran Vía de nuestros remiendos no creemos que exista otra en la ciudad.—S.

(Viñetas, de Soria.)

CAMPAÑA DE VACUNACION TRIPLE EN LA PROVINCIA

Hoy continuará la campaña de vacunación triple (difteria, tosferina y tétanos) y antipolimielítica, en los siguientes partidos médicos:

Cenes de la Vega, Cogollos de Guadix, Jayena, Mecina Bombarón, Nevadilles, Escúzar, Fonelas, Itrabo, Jerez del Marquesado, Jorairátar, Lanjarón y Cástara.

Mañana, sábado, se realizará la vacunación en los siguientes partidos: Albolote y Torvizcón.

Se advierte a la población de las citadas localidades que deberán presentar los niños afectados por la campaña (todos los comprendidos entre las edades de tres meses y tres años) para realizar las prácticas de vacunación y durante las horas de los días que hayan sido fijados por las autoridades municipales y el jefe local de Sanidad del partido, remitiéndose allí las correspondientes fichas acreditativas.

AQUI, GRANADA

DEMOGRAFIA

Doce nacimientos, dos bodas y tres defunciones

En los juzgados municipales de la capital se efectuaron las siguientes inscripciones:

Nacimientos.—María Isabel Moreno Pérez, Julio Jesús Moreno Fernández, Carlos Alberto Moreno Fernández, Juan Jesús Fábrega García, Yolanda Victoria Nogueras Martín, Guillermo José Pérez Garach, Ana María Martos Martín, Antonio González López, Javier Adarve Lázaro, Cristina Guisado Guisado, Francisco Vázquez Ramón y Manuel Sánchez Cruz.

Matrimonios. — Félix Ceña del Río con Ana Reyes Urquiza, y José García Montes con Concepción Moreno Santiago.

Defunciones. — Micaela de San Prudencio, José Narváez García y Antonio Velázquez Martín.

EL SEÑOR OLIVER VERD, PREMIO EXTRAORDINARIO DEL DOCTORADO DE FARMACIA

La Facultad de Farmacia ha conferido premio extraordinario de doctorado al doctor Juan Oliver Verd. El tribunal que actuó estuvo presidido por el profesor Callao Fábregat, al que acompañaban los profesores Recalde Martínez, Varela Mosquera, y Suñé Arbussá, como vocales y Mayor Zaragoza, en calidad de secretario.

SEÑOR OLIVER VERD

El doctor Oliver Verd, natural de Montuiri (Mallorca), cursó su licenciatura de Farmacia en las Facultades de Barcelona y Granada, graduándose en ésta última en 1961 con la calificación de sobresaliente. Durante su último año de la licenciatura actuó como alumno interno de la cátedra de Farmacia Galénica en la que continuó al graduarse como ayudante de Clases Prácticas trabajando al mismo tiempo bajo la dirección del titular de la cátedra, profesor Suñé, en su tesis doctoral que tituló «Estudio experimental de la alterabilidad de los ceratos y de la influencia de antioxidantes en su conservabilidad» y que fué calificada de sobresaliente cum laude» por el tribunal que la juzgó. El doctor Oliver Verd fué nombrado profesor adjunto interino en enero de 1965 y recientemente en brillante oposición ha merecido ser propuesto con carácter efectivo para dicha adjuntía de Farmacia Galénica y Técnica Profesional.

Durante su período de doctorado, el doctor Oliver disfrutó de beca de la Comisaría de Protección Escolar, que le fué prorrogada dos años y acttualmente tiene concedida una beca de la Fundación Juan March del grupo de Ciencias Físicas y Químicas para desarrollar un trabajo de investigación sobre «Estudio del poder emulgante de sustancias tensioactivas».

El doctor Oliver es jefe de redación de «Ars Pharmaceutica», revista de la Facultad de Farmacia, desde octubre pasado, habiendo dado nuevo impulso a la revista. Ha publicado varios trabajos de investigación y presentado comunicaciones a Congresos, últimamente con el profesor Suñé al internacional de la F.I.P. en Praga. Dirige de manera directa la instalación semiindustrial de elaboración de medicamentos de la cátedra de Farmacia Galénica y ocupa con carácter interino la plaza de farmacéutico-director de la Farmacia de la Beneficencia provincial.

Estudio sobre la situación económica de la provincia

EL SUBCOMISARIO DEL PLAN DE DESARROLLO ESTUDIARA LAS PROPUESTAS SINDICALES PARA EL SEGUNDO PLAN

Reunión de mandos en la Delegación provincial de Sindicatos

Bajo la presidencia del delegado provincial de Sindicatos, señor Cuenca Cerveró, se reunió la Junta de mandos, al que acompañaban el presidente del Consejo de Empresarios y de Trabajadores, así como los vicepresidentes de Ordenación Social, Económica y Obras Sindicales, secretario provincial y jefes de las entidades sindicales que radican en esta provincia.

Se estudió en primer lugar la situación social de la provincia, que fué expuesta por el vicesecretario de Ordenación Social, señor Morales Bañón, estudiándose convenios colectivos y diversas situaciones que éstos presentan y dificultades que en algunos casos tienen éstos con motivo del acuerdo del Consejo de ministros del pasado 11 de febrero.

A continuación se dió cuenta del trabajo que el gabinete técnico de dicha Vicesecretaría está haciendo sobre la Costa del Sol, y que en breve será expuesto a los vocales del Consejo Sindical y personas que deban de tomar parte en su estudio. También el delegado provioncial dió cuenta de la marcha de los trabajos que vienen realizándose, según la Orden del Gobernador civil sobre la situación económica actual de la provincia y necesidades futuras, y por último en esta sección, el vecesecretario de Ordenación Económica, señor Moreno Torres, informó sobre la reunión que se ha tenido en Madrid, bajo la presidencia del director general de Comercio Interior de la Federación de Comercio.

El vicesecretario de Obras Sindicales, indicó que habían llegado las normas de distribución de residencias familiares y ciudades residenciales de la Obra de Educación y Descanso, las cuales aumentaban en número en comparación con el año anterior; acordándose que como el año anterior, la comisión ejecutiva del Consejo Sindical hiciera el reparto a los diversos sindicatos, según censo de trabajadores y empresa y que posterioremnte los sindicatos provinciales efectuaran el sorteo entre aquellos trabajadores que, encuadrados en la Obra Sindical de Educación y Descanso, solicitaran las mismas.

El delegado provincial de Sindicatos dió lectura a una carta del subcomisario del Plan de Desarrollo, el cual daba por recibido el trabajo y las normas que el pasado día 11 de marzo había dictaminado el Consejo Sindical Provincial, las cuales le parecen interesantísimas que las tuvieran en cuenta, así como el ofrecimiento de éste a escuchar a los miembros de la Organización Sindical respecto al próximo Plan de Desarrollo. Igualmente dió lectura de una carta que el ministro de Obras Públicas había dirigido al Gobernador civil en este mismo sentido. Por diversos miembros de la Junta de mandos se propuso una visita al Gobernador civil para que en una Comisión de presidentes de los Sindicatos Provinciales le visitara con objeto de rogarle que les acompañara en una próxima visita al ministro secretario general del Movimiento para expresarle la inquietud de este Consejo, así como otras jerarquías sindicales y miembros del Gobierno, si el ministro secretario general del Movimiento lo creía oportuno.

En ruegos y preguntas, se trató de las dificultades y retrasos que en muchas ocasiones vienen teniendo los industriales que quieren montar industrias nuevas, cuyos informes a la Junta de Servicios Técnicos llegan desfigurados con motivo de los egoísmos personales sobre ruidos, etc., y que dicha Junta, a tenor de los informes recibidos, suele desechar, sin mirar el interés social que siempre será mayor que el interés particular.

Se acordó igualmente dar conocimiento de esto al Gobernador civil para que como presidente de dicha Junta de Servicios Técnicos aborde este problema y lo suavice lo más posible.

Nos interesa hacer resaltar el interés de la Organización Sindical en cuanto al problema económico-social de nuestra provincia, la cual siempre ha levantado la bandera para la solución del mismo, esperando que nuestra primera autoridad provincial atienda esta petición, puesto que la veracidad y la sinceridad de sus informes es digno de que sean conocidos, en los Organos superiores, de propia boca de los trabajadores y empresarios.

EL GOBERNADOR Y EL PRESIDENTE DE LA DIPUTACION REGRESARON DE MADRID

Después de breve estancia en Madrid, regresaron a Granada el Gobernador civil, señor Cañizares Navarro, y el presidente de la Diputación, señor Zúñiga Hernández.

CONFERENCIA

En la Casa de América, el catedrático chileno, doctor Oswaldo Lira pronunció una conferencia sobre el tema «Abtracción y representación en el arte, poesía y mística de Juan Ramón Jiménez», siendo muy aplaudido. — (Foto Ferrer)

Conferencia del doctor Peláez Redondo sobre "Complicaciones cardíacas en la diabetes"

CICLO DE CONFERENCIAS SOBRE TEMAS POSTOJNCILIARES

El catedrático de Patología Médica doctor Peláez Redondo, pronunció ayer en la Real Academia de Medicina, y como acto perteneciente al Curso de Patología Vascular, una interesante conferencia sobre el tema "Complicaciones cardíacas de la diabetes".

Cuando se pudo alargar la vida de los diabéticos —comenzó— por el empleo de la insulina, se vio la gran frecuencia de las complicaciones cardiovasculares, como esclerosis vascular y también hipertensión arterial. Generalmente se piensa en complicaciones del aparato circulatorio periférico, pero a los clínicos nos llama la atención, sobre todo, la frecüencia de las cardiopatías en los diabéticos.

Entre un total de cuatro mil enfermos vistos en los últimos cinco años, hemos encontrado doscientos nueve diabéticos, de los que ciento cuatro tenían manifestaciones cardíacas diversas, tanto clínicas como electrocardiográficas, además de una incidencia también alta de esclerosis vascular, hipertensión arterial y arteriopatías de los miembros.

Un análisis del tipo de cardiopatía revela predominio de lesiones difusas del miocardio, siguiendo en frecuencia las lesiones coronarias focales, las sobrecargas ventriculares y los bloqueos. No existe un electrocardiograma típico del diabético, pero en bastantes casos es llamativa la presencia de "bajo voltaje" y de astillamientos en el complejo QRS.

Se hace un estudio somero de la literatura, que es coincidente en señalar también este tipo de lesiones, sobre todo las coronarias.

Respecto al origen de estas lesiones, es evidente la importancia de la esclerosis vascular, así como de la microangiopatía diabética, pero en relación con ellas tienen también mucho interés los disturbios del metabolismo de las grasas y de las glicoproteínas.

También hay que tener presente la intervención de factores metabólicos, como carencia de vitamina B-1 y las alteraciones del metabolismo íntimo del músculo, que ante un aporte insuficiente de glucosa —condicionado por la falta de insulina— utiliza con preferencia ácido láctico y ácidos grasos para su metabolismo energético.

Se valora también el papel del exceso de glucosa en sangre como factor determinante de hiperlipemia y se mencionan los dilemas que todo esto plantea en relación con la dieta de los diabéticos: la dieta muy severa mejora la diabetes, pero limita la actividad física del diabético. La dieta grasa antigua —ya abandonada— y la dieta con relativa libertad de hidratos de carbono, hacen aumentar la lipemia con su acción favorecedora de las complicaciones vasculares y cardíacas.

CONFERENCIA DEL SEÑOR SAINZ CANTERO

A las siete y media de la tarde pronunciará una conferencia en el aula de la Universidad don José Antonio Sainz Cantero, catedrático de la Facultad de Derecho de la Universidad de Santiago de Compostela, sobre "El trabajo de los jóvenes como factor influyente en la etiología de la delincuencia juvenil".

El acto, organizado por la Escuela Social, será público, invitándose especialmente a los alumnos de la Escuela Social y de la Facultad de Derecho.

CICLO DE CONFERENCIAS SOBRE "CATOLICISMO Y BIBLIA EN LA PROBLEMATICA ECUMENICA POSTCONCILIAR"

La Congregación de la Inmaculada y San Francisco Javier ha organizado un ciclo de cinco conferencias sobre el tema general "Catolicismo y Biblia en la problemática ecuménica postconciliar", a cargo de profesores de la Facultad Teológica de Cartuja.

Los actos tendrán lugar en la sala de conferencias de la Caja general de Ahorros, a las ocho de la tarde, con arreglo al siguiente programa:

Lunes, 18 de abril. — "Libertad religiosa. Teoría y problemas de su aplicación", por el padre Estanislao Olivares, S. J., profesor de Derecho Canónico.

Martes, 19. — "Fundamentos bíblicos en la Reforma Luterana", por el padre Ricardo Franco, S. J., profesor de Teología Dogmática.

Jueves, 21. — "Moral bíblica y moral protestante", por el padre Eduardo López Azpitarte, S. J., profesor de Teología Moral.

Viernes, 22. — "El católico y la formación bíblica hoy", por el padre José Vílchez, S. J., profesor de Sagrada Escritura.

Sábado, 23. — "Ecumenismo y convivencia", por el padre Manuel Sotomayor, S. J., profesor de Cuestiones teológicas orientales e Historia eclesiástica.

ORGANIZACIONES DEL MOVIMIENTO

SECCION FEMENINA

Preparación de enseñanzas de hogar y de formación política para alumnas de Bachillerato, enseñanza libre.—Ha quedado abierto el plazo de inscripción para el cursillo preparatorio de las asignaturas de Formación Política y Enseñanzas de Hogar de Bachillerato (enseñanza libre) al que pueden asistir cuantas alumnas lo deseen.

Las clases darán comienzo el próximo lunes, día 18 de los corrientes, en la Escuela Hogar de Sección Femenina de FET y de las JONS, instalada en Paseo de la Bomba, n.º 11.

Quienes deseen una más amplia información pueden dirigirse a la mencionada Escuela de Hogar o a la Delegación local de S. F., de diez de la mañana a dos de la tarde, teléfonos 2-34-12 y 2-28-10.

NOTAS Y AVISOS

TRANSFERENCIAS BANCARIAS A CORPORACIONES LOCALES

Se pone en conocimiento de las Corporaciones locales de esta provincia, superiores e inferiores a dos mil habitantes que, con fecha actual se han verificado las transferencias de las cantidades que les corresponden percibir por los conceptos de recargo provincial y municipal, de Impuesto Industrial (licencia fiscal), como «complemento del ejercicio económico 1963», a través de las entidades bancarias designadas oficialmente por dichas Corporaciones, según las comunicaciones iniciales, recibidas en esta Delegación de Hacienda. Las referidas transferencias han tenido lugar por los importes consignados en las nóminas, a tal respecto redactadas por esta Delegación de Hacienda, como así se especifica también en las «Relaciones de Transferencias», remitidas a los Bancos, para que a su vez lo comuniquen inexcusablemente, a los Ayuntamientos, en sus respectivos «Avisos» y «Resguardos», para su correcta aplicación.

LIBRAMIENTOS

Relación nominal de libramientos que se hallan al pago en la Depositaría-Pagaduría de Hacienda a partir del próximo día hábil.

Don Francisco Peregrín Puga, don Luis Bueno Crespo, don José Cepeda Adán, señor ingeniero jefe Catastro Rústica, don Francisco Antiñolo Martínez, don Manuel López Serrablo, don Diego García Molina, don Andrés Cobos Sánchez, señor pagador de la novena Jefatura regional, Transportes Terrestres, empresa Obras y A. Urbanos, doña Mariana Moreno Valdés, don Fernando Valenzuela García, don Hermógenes Fernández Olivares y don Juan Sierra Moreno.

INSTITUTO ESPAÑOL DE EMIGRACION

Delegación provincial. — Se pone en conocimiento de todos los trabajadores inscritos para desplazarse a Suiza (agricultura), que tenían su salida prevista para el día 18 del corriente, que ha sido aplazada hasta el día 2 del próximo mes de mayo del corriente año.

DIPUTACION PROVINCIAL

Mandamientos de pago. — Relación de mandamientos de pago que se hallan a disposición de sus respectivos interesados:

Tribunal Tutelar de Menores de Granada, 22.459,50 pesetas; Hispano Olivetti, 7.889,60; don Nicolás Peralta Coromina, 6.053,20; Formil, 8.710,20; Viuda e Hijos de J. Montoro, 260; P.A.C.I.S.A, 2.031; R.E.Y.C.E., 324; Joyería San Eloy, 1.656; M. Fernández Carmona, 100; don Pedro García Moreno, «La Magdalena», 257; Fundición Castaños, 1.322,10; don José Asencio Fernández, 1.200,20; don E. Ubiña Moreno, 326,30; Sociedad Española de Alumbrado, 4.313,15; Lejía Gil, 2.098,15; Viuda e hijos de Manuel Besares, 244,10; Hijos de Rafael Gisper Díaz, S. A., 6.881; Tipografía Artística, 678,60.

Ferretería «La Llave de Oro», 1.909,30; Casa Torrecilla, 3.345; don Rodrigo Pelayo, 19,80; Melco, S. A., 3.365; Ancora, 2.485,90; Sucesores de Navarro y Cía., 593,90; Cotalva, 368,64; Compañía Sevillana de Electricidad, 226.695,31; Joyería Regent, 1.500; Joyería Romera, 1.245 don Miguel Cutillas, 1.650 y, Ayuntamiento de Cogollos Vega, 64.797,64.

Total pesetas: 374.787,54.

MAGISTERIO

TRIBUNAL NUMERO 2 DE OPOSICIONES A INGRESO EN EL MAGISTERIO

Programa de grado medio.—Ejercicio práctico.—Temas: El camino de la escuela, el otoño, el pan, el carbón, la huerta, las rocas, poesía "Dios" (Martínez de la R.), el cuero, el petróleo, el vino, el viento, el automóvil, poesía "La patria" (Leopoldo Díaz), el azúcar, la pesca con caña, las carreteras, el hierro, el aceite, poesía "A la Virgen", la carne, el invierno, la arcilla, el vidrio, la leche, poesía "Las tres carabelas", el fondo del mar, el vuelo de las aves, la nieve, el caucho, los buques, el puerto de mar, el bosque, los tejidos, el contagio, las conservas, poesía "Plegaria por el nido" por (G. Mistral), la primavera, el avión, los huevos, el papel, alto en el camino, pesca con redes, poesía "Al trabajo", las vacunaciones, los metales, la energía hidráulica, las vitaminas, los vestidos, el marfil, ¿cómo nos llegan las noticias?, el verano, los rayos solares, poesía "Balada de la placeta" de (F. García Lorca), la ciudad de Granada, la provincia de Granada, España, la Patria.

Las opositoras comprendidas entre los números 8 al 33, ambos inclusives, que tengan aprobados los ejercicios anteriores, deberán presentarse en la Escuela Aneja, a fin de dar comienzo al ejercicio práctico el martes, 3 de mayo, a las 9,30 de la mañana.

INSPECCION DE ENSEÑANZA PRIMARIA

Citación.—Se cita a los maestros alfabetizadores con destino en los cuarteles de esta capital para que se personen en las oficinas de esta Inspección provincial de Enseñanza Primaria el día 15 de los corrientes, a las 13 horas.

VIDA JUDICIAL

SEÑALAMIENTOS PARA HOY

Sala de lo civil. — Pleito del Juzgado de Málaga, sobre asunto urbano; apelante, doña Josefa Villalba; apelada, doña Dolores Garbacha Sanz; procuradores, señores Ceres y Valdesasas.

Pleito del Juzgado de Baza, por pobreza; apelante, doña Amelia García Sáez; apelada, doña Alicia Sáez Sáez; procurador, señor Ceres.

Secretaría del señor Enciso.

Sala de lo criminal. — Causa del Juzgado de Granada, núm. 2, por comisión de delito con imprudencia, contra Manuel M. S. y Manuel J. N. Abogados, señores Navarro Jiménez y Gómez Quesada.

Causa del Juzgado de Guadix por infracción de la Ley, contra Manuel R. V. Abogado, señor Chinchilla. Causa del Juzgado de Santa Fe, por infracción de la Ley de vehículos de motor, contra Francisco G. C. Abogado, señor Castillo Quiles. Secretaría del señor López Llamas. Causa del Juzgado de Moril, por injurias, contra Antonio C. y cinco más. Abogados, señores Hernández Carrillo y Valenzuela. Causa del Juzgado de Granada núm. 1, contra Manuel P. G. y Antonio A. P. Abogado, señor Alamego García. Secretaría del señor Carrasco.

Vida Religiosa

SANTORAL. — Basilisa, Flavia, Domitila, Marón, Eutoquetes, Victoriano, Máximo, Olimpiades, Anastasia, Eutiquio, Crescente, Teodoro y Pausilipo, mártires.

Jubileo circular. — Santa Isabel la Real.

Adoración nocturna. — Nuestra Señora del Carmen.

SEPTENARIO AL SANTISIMO CRISTO DE LA LUZ

Hoy, viernes, a las siete de la tarde dará comienzo el primer día de esta septena en la iglesia conventual de Santa Isabel la Real (Albaicín).

La homilía tratará de la primera palabra: «Padre, perdónalos, que no saben lo que hacen».

UN INSTRUMENTO indispensable para la vida actual: la lectura y la escritura.

✝

Rogad a Dios en caridad por el alma del señor

DON MANUEL PAIZ GAMEZ

Que falleció en el día de ayer, a los 66 años de edad, después de haber recibido los Santos Sacramentos y la bendición de Su Santidad.

R. I. P.

Su director espiritual, don Francisco Noguerol Jiménez, su desconsolada esposa, doña Encarnación González López; su padre, don Rafael Paiz Prados; hermanos, doña Trinidad, don Antonio, doña Angustias, don Angel, doña Encarnación y don Rafael Paiz Gámez; hermanos políticos, sobrinos, primos y demás familia,

RUEGAN a sus amistades le tengan presente en sus oraciones y la asistencia a su sepelio, que tendrá lugar hoy, día 15, a las seis de la tarde, desde la casa mortuoria, C/ José Antonio, al Cementerio.

Peligros (Granada), 15 de abril de 1966.

✝

SEGUNDO ANIVERSARIO

Rogad a Dios en caridad por el alma de la señora

Doña María Luisa Aguilera Daza

Que falleció el día 16 de abril de 1964, después de recibir los Santos Sacramentos y la bendición de Su Santidad.

R. I. P.

Las misas que se celebren (D. m.) mañana, día 16: a las nueve, en la capilla del Cementerio; las de ocho y nueve, en la iglesia parroquial de San Cecilio, y las de libre intención, en la basílica de Nuestra Señora de las Angustias, serán aplicadas por el eterno descanso de su alma, a devoción de su viudo, don Francisco Carrasco Jáimez, e hijos, y demás familia, los que

RUEGAN a sus amistades la asistencia a alguna de las referidas misas.

Granada, 15 de abril de 1966.

✝

XI ANIVERSARIO

Rogad a Dios en caridad por el alma del señor

Don Juan Romero López

Que falleció en Granada, el día 16 de abril de 1955, después de recibir los Santos Sacramentos y la bendición de Su Santidad.

R. I. P.

Sus hijos, nietos y bisnietos, suplican una oración por su alma y la asistencia a los siguientes cultos, que se celebrarán por su eterno descanso:

Día 16.—La misa de ocho de la mañana, en San Antón; la de ocho y media, en las Comendadoras de Santiago; las de libre intención, en el Perpetuo Socorro; el Jubileo, en las Esclavas del Sagrado Corazón (San Jerónimo).

Día 17.—La de nueve y media, en San Juan de Dios, favores por los que les quedarán agradecidos.

Granada, 15 de abril de 1966.

AGENDA DE URGENCIA

Horas de visita a los monumentos y museos

MONUMENTOS

ALHAMBRA Y GENERALIFE: De 9 de la mañana a 7 de la tarde.

ALHAMBRA Y GENERALIFE (iluminados): De 9 a 12 de la noche (martes, jueves y sábados y los demás días si hay un grupo de 25 personas como mínimo).

CATEDRAL: De 11 a 1 y de 3,30 a 6,30.

CAPILLA REAL: De 11 a 1 y de 3,30 a 6,30.

CARTUJA: De 10 a 1 y de 4 a 7.

SAN JERONIMO: Iglesia, de 10 a 1 y de 3 a 6,30. Monasterio en restauración.

BASILICA DE SAN JUAN DE DIOS: De 10 a 1 y de 4 a 6,30.

SANTA ISABEL LA REAL: De 11 a 2 y de 4 a 6,30.

SANTO DOMINGO E IGLESIAS BARROCAS: De 11 a 1 y de 4 a 6,30.

BASILICA DE LA VIRGEN DE LAS ANGUSTIAS Y TESORO: De 11 a 1 y de 4 a 6,30.

HOSPITAL REAL: En restauración. Visita de 10 a 1.

BAÑOS ARABES: De 9 a 7 de la tarde.

CORRAL DEL CARBON: De 9 a 7 de la tarde.

CASA DE LOS PISAS: De 10,30 a 1,30 y de 3,30 a 6.

PALACIO DE DARALHORRA: De 10 a 7.

MUSEOS

PALACIO DE CARLOS V: Museo de Bellas Artes. De 10 a 1,30.

PALACIO DE CARLOS V: Museo Arqueológico de la Alhambra: De 9 a 7 (cerrado los domingos y lunes por la tarde).

CASA DE LOS TIROS: De 10 a 1 y de 4 a 7 (cerrado los domingos por la tarde).

CASA DE CASTRIL: Museo Arqueológico provincial: De 10 a 2 y de 4 a 6 (cerrado los domingos por la tarde).

CATEDRAL: Museo Catedralicio: De 11 a 1 y de 3,30 a 6,30.

CAPILLA REAL: Tablas flamencas: De 11 a 1 y de 33,30 a 6,30.

ABADIA DEL SACRO MONTE: De 10 a 1 y de 4 a 7.

CARMEN DE FALLA: En instalación.

AYUNTAMIENTO: Museo municipal: cerrado.

PROVINCIA

BAZA: Colegiata, de 10 a 1 y de 3 a 6. Museo Arqueológico, en obras.

GUADIX: Catedral y Museo: De 10 a 11 y de 5 a 6.

LA CALAHORRA: Castillo - Palacio: De 11 a 6 de la tarde.

MONTEFRIO: Iglesia de la Encarnación, de 11 a 1 y de 3 a 4.

OFICINAS DE INFORMACION

SUBSECRETARIA DE TURISMO: Casa de los Tiros: (Tel. 21022), de 9 a 1 y de 4 a 7.

FESTIVAL DE MUSICA Y DANZA, (Palacio de la Madraza, teléfono 25201): De 5 a 7 de la tarde.

CURSO DE EXTRANJEROS, (Facultad de Letras, teléfono 22684): De 10 a 1.

Teléfonos urgentes

BOMBEROS	33222	GUARDIA CIVIL	21430
CASA DE SOCORRO	21263	POLICIA ARMADA	22863
HOSPITAL CLINICO	31885	POLICIA MUNICIPAL	21550
I.N.P. (Seguro Enfermedad)	33600	Compañía Sevillana de Electricidad	21400
POLICIA	21940		

Líneas de autobuses interurbanos

Alsina a Sevilla, sale a las 7,30 horas. — A Jaén, 7 de la mañana y 5 de la tarde. — A Córdoba, 7,30. — A Málaga, 8. — A Motril, rápido, a las 18, y directo, a las 19. — A Almuñécar, 7 de la mañana y 4 de la tarde. — A Lanjarón, especial, 18. — Autedia, a Baza, rápido, a las 18, y normal, a las 19,30. — A Guadix y Huéscar, 17. — La Peza, 16,45. — Ramat a Murcia, 8,45. Autedia, diario, excepto los domingos.

Horario de trenes

Salidas

8'05: Automotor para Valencia, llegada, 20'50, diario.

8,25: Automotor para Algeciras, llegada, 14'15, diario (combina en Bobadilla con Málaga y Sevilla).

8,35: Correo para Alicante, llegada, 24'00, diario (coche de tercera destino Baeza para enlazar con el rápido Sevilla - Madrid).

8'45: Ferrobús para Illora llegada, 9'12, diario.

10'15: Correo para Algeciras, llegada, 21'15, diario (combinación en Bobadilla con Sevilla, Málaga, Córdoba y Jaén).

13'30: Ferrobús para San Francisco de Loja, llegada 14'35, diario.

15'00: TER para Madrid, llegada, 21'55, diario.

15'20: Rápido para Barcelona, llegada, a las 14 (lunes y viernes)

17'15: Automotor para Sevilla, llegada, 23'05, diario (combinación en Bobadilla con Córdoba y Málaga).

17'15: Correo para Linares - Baeza, llegado, 23'10, diario (coches directos de tercera para Madrid y Barcelona).

18'20: Automotor para Almería, llegada, 22'15, diario.

18,55: Semidirecto para Almería, llegada, 1'15, diario.

19'45: Mensajero para Moreda, llegada, 22, diario.

20'00: Ferrobús para San Francisco de Loja, llegada, 21,05, diario.

22'10: Expreso para Madrid, llegada 8'25, diario.

Llegadas

8'00: Expreso de Madrid, salida 21'45, diario.

8'25: Ferrobús de San Francisco de Loja, salida, 7'20, diario.

9'50: Ferrobús de Illora, salida 9'20, diario.

9'55: Mensajero de Moreda, salida, 8, diario.

12'00: Semidirecto de Almería, salida, 5'50, diario.

13'05: Automotor de Sevilla, salida 7'05, diario (con viajeros de Córdoba y Málaga).

13'45: Correo de Linares - Baeza, salida, 7'05, diario.

16'00: Ferrobús de San Francisco de Loja, salida, 14'45, diario.

16'52: Automotor de Almería, salida, 12'25, diario.

17'35: Rápido de Barcelona (jueves y domingos); salida, 18.

19'50: Correo de Algeciras, salida, 8'20, diario.

20'15: TER de Madrid, salida, 13'25, diario.

21'10: Automotor de Valencia, salida, 8'30, diario.

22'00: Correo de Alicante, salida, 6'10, diario (coche directo procedente de Baeza).

22'05: Automotor de Algeciras, salida, 15'40, diario, con viajeros de Sevilla y Málaga.

Farmacias de guardia

Farmacias que estarán de guardia hasta el próximo sábado, desde las nueve y media de la mañana a las once de la noche, y que son las correspondientes al turno sexto:

Plaza de San Antón, 2. — Reyes Católicos, 29. — Gran Vía, 42. — Cuesta de San Gregorio, 2. — Marqués de Gerona, 5. — Plaza del Realejo, 7. — Plaza de San Isidro, 1. — Buen Suceso, 34. — Camino de Ronda, 8 (junto a Villarejo). — Garellano, 1 y Navarra, 8 (Zaidín). — Camino de Ronda (junto a prolongación de Recogidas) y Acera de Canasteros, 14 y 16.

SERVICIO NOCTURNO: Farmacias que estarán de guardia esta noche desde las 11 a las 8'30 de la mañana:

Reyes Católicos, 32. — Cuesta del Chapiz, 38. — Almenilla, 2 (Camino de Ronda).

COMISARIA DE PROTECCION ESCOLAR

La beca no es un premio al escolar sobresaliente, sino la ayuda que necesita el estudiante a quien le faltan medios económicos y que, además, muestra un aprovechamiento suficiente.

Ya está terminado el nuevo comedor de "San José Obrero"

EL BANCO MERCANTIL E INDUSTRIAL HA DONADO PARA ESTAS OBRAS CIENTO CINCUENTA MIL PESETAS

TAMBIEN LA CAJA DE AHORROS CONTRIBUYO CON CINCUENTA MIL PESETAS

INAUGURACION OFICIAL, EL PROXIMO DOMINGO

Ya sido terminado el nuevo comedor del Hogar «San José Obrero». A pesar de lo ricamente que ha sido costeado en todos sus detalles, sin embargo, se trata de un comedor provisional, pero que entre otras ventajas tiene la importantísima de haber conseguido que en lo sucesivo, no se formen aquellas interminables colas de personas esperando ocasión para la entrada al comedor.

Hemos ido a conocer la nueva edificación y hemos sorprendido a sus religiosas y a algunas mujeres de la casa en las faenas de limpieza propias del edificio. Se trata de un local amplio, muy sencillamente terminado, dotado de una ventilación formidable. Una enorme lámina de techo aislante contra los calores y el frío garantizan el confort dentro del comedor, sea cualquieren las condiciones atmosféricas exteriores. Todo el comedor está presidido por un hermoso mural representando a San José Obrero. Hay ya docenas de mesas totalmente nuevas y con estilo funcional a punto de ser estrenadas. Hemos querido adquirir detalles de este nuevo comedor, de la rapidez impresionante con que se ha edificado y del gusto con que su construcción ha sido dirigida. En un extremo del local aparecen sentados algunos caballeros tomando notas o rehaciendo apuntes y cifras. Allí nos hemos dirigido para adquirir noticias e información para nuestros lectores.

CONSTRUCCION PROVISIONAL, AUNQUE MUY SOLIDA

«Ciertamente —nos dice uno de los asistentes—, es un comedor provisional, aunque a primera vista no dé sensación de ello, pero es así. Sabíamos perfectamente, que dado el enorme movimiento que el Hogar tiene, cualquier material de construcción más lujoso que el empleado, nos hubiese obligado a estar continuamente de reparaciones, lo que no interesa bajo ningún aspecto Además, era deseo nuestro tener algo confortable y digno, como merecen todos cuantos allí asisten a disfrutar de los beneficios del comedor. Por eso hemos huido —a pesar de su provisionalidad— de todo lo que pudiese dar aire de barraca y se ha elegido una construcción funcional, sencilla, pero al mismo tiempo elegante y digna.

—¿Existieron muchas dificultades?

—Realmente, una vez empezadas las obras, no; la dificultad principal surgió antes de iniciarse la edificación, porque buscábamos algo que siendo bueno, fuese al mismo tiempo perfectamente desmontable.

—¿Lo consiguieron...?

—Totalmente. Aunque todo el comedor sea de estructura metálica, sin embargo todo es perfectamente atornillado. No hay en todo su armazón ni una sola soldadura. Se trata simplemente de tornillos y tuercas que en su día se pueden desmontar a la perfección valiéndose de una simple llave.

—¿Y este techo tan original... también se desarma?

—Naturalmente. Son piezas de dos metros perfectamente unidas y encajadas entre sí, pero que se despegan con un esfuerzo mínimo. Todo el material que usted ve allí arriba, es recuperable en el cien por cien. Claro es que todas estas ventajas llevaban también sus inconvenientes...

—Que en este caso han sido...?

—Que la construcción es mucho más cara. Esta clase de materiales desmontables son de ordinario mucho más caros que la clase corriente. Pero no podemos olvidar que un día todo esto habrá que retirarlo —cuando el comedor definitivo esté terminado— y era interesante poderlo desmontar pieza por pieza, lo que permitiría instalarlo en otro lugar de Granada, si fuese necesario.

—¿Hubo ayudas económicas?

—Valiosísimas y ejemplares. Por ejemplo, el Banco Mercantil e Industrial, con ocasión de haber abierto una nueva sucursal en Granada y para conmemorar este hecho, donó al Hogar la suma de ciento cincuenta mil pesetas para financiar parte de su edificación.

—«Regalada» dice usted tan importante cantidad?

—Sí. Totalmente obsequio. El Consejo de Administración de esta entidad bancaria estuvo buscando sitio para hacer un donativo destinado a una obra social moderna y eficiente. Y eligieron el Hogar «San José Obrero». Parece difícil que los Bancos regalen dinero a alguien. ¿No es así? Pero vea usted: por vez todo es posible en Granada... ¡ciento cincuenta mil pesetas!

—¿Y alguien más...?

—Sí, la Caja de Ahorros de Granada. También ellos, con una esplendidez sin límites han colaborado con cincuenta mil pesetas contantes y sonantes.

—¿Hay más donativos todavía, de tales cuantías?

—Sí. Un día invitamos a un comercio de Granada, concretamente a los hermanos don Eduardo y don Maximino Vázquez a que regalasen la cubierta. Y de momento, accedieron encantados.

El periodista, que no está acostumbrado a oír relación de tan valiosos regalos, a la vez que se admira, se alegra.

Ciertamente, que es un motivo de satisfacción, no sólo por la ayuda material que esto supone, sino porque está bien claro que Granada comprende esta labor que el Hogar desarrolla.

SE PODRAN SERVIR MIL COMIDAS DIARIAMENTE

Cuando se ve el espacioso comedor construido, surge en seguida la pregunta:

—¿Cuántas comidas podrían servirse?

—Sin que se produzcan colas, es fácil dar un millar organizando cuatro turnos. Ahora se vienen repartiendo cerca de quinientas diarias en el antiguo local. Ya supondrá usted que al ser éste seis veces mayor, el dar mil comidas no puede ofrecer ninguna dificultad. Pero, en fin, como en todas las cosas, esperemos el resultado.

—¿A pesar de la carestía de la vida, siguen manteniendo el precio de doce pesetas?

—Ciertamente. Y ni se ha subido, ni se ha pensado en subir. Sólo se aspira a una cosa: dar mejor comida cada día, y que los obreros asistentes se encuentren cada vez más contentos y entusiasmados con la obra. Se mantiene el cubierto de dos platos, pan, vino y postre por el precio indicado.

—¿Algún hecho sobresaliente que destacar a nuestros lectores?

—Sí. El estupendo gesto de la Concordia del Comercio y de la Industria de Granada. Todos estos caballeros siguen facilitando comidas a los auténticamente necesitados de Granada. Es maravilloso observar cómo ha cambiado el espíritu de esta Organización de los comerciantes, porque si siempre fué bueno, ahora es tan estupendo, que están dando una lección constante de amor a los demás, favoreciendo con comidas a quienes las necesitan de verdad.

Y también merece destacarse la perfecta vinculación que el Hogar ha establecido con la Campaña de Navidad, a cuyos beneficiarios servirá comidas hasta final de año. El mismo ejemplo de los hermanos don Eduardo y don Maximino Vázquez, que también es formidable.

MARAVILLOSOS PROYECTOS PARA EL FUTURO

—¿Siguen dándose meriendas a los niños?

—Sí. Todas las tardes meriendan aquí o retiran la merienda de 400 a 500 niños, totalmente gratuita. Y tenemos insistentes peticiones que en el Hogar pueden celebrar la primera comunión aquellos obreros que lo deseen. Ya sabe usted que todos los padres se esmeran en la felicidad de sus hijos y más el día de la primera comunión; pero claro es, las cosas están muy caras para estos festines; sin embargo, el Hogar está estudiando facilitar con tan feliz motivo, espléndidos desayunos a los niños y a sus familiares y amigos en un precio inverosímil. Casi, casi está decidido

—¿Quiere decirnos cómo son posibles estos prodigios?

—Es una suma de múltiples factores. Iniciados con la formidable, pero callada ilusión y entusiasmo por esta obra de nuestro Gobernador civil; contamos con la generosidad del señor alcalde, que provisionalmente nos cedió estos terrenos que han venido a resolvernos totalmente el problema: con el decidido apoyo espiritual, material y muy generoso de nuestro Arzobispo; con las constantes pruebas de generosidad de Cáritas Diocesana; con el apoyo de nuestro párroco; con la ejemplarísima labor de tantos hombres de la parroquia de San Ildefonso, y sobre todo, con el maravilloso ejemplo que minuto a minuto brinda la Comunidad de las Hijas del Patrocinio de María que lo dirige. Todo esto, sumado, da aquellos resultados que tanto entusiasman a cuantos lo conocen.

Por un constante entrar y salir de personas, la conversación ha sido interrumpida muchas veces. Es mucho el movimiento que allí se centra. Pero, en fin, obras son amores y ésta es una de ellas, que ciertamente ha surgido por el amor de unos y por la generosidad y comprensión de otros. Es obra de todos. Es obra que dignifica a nuestra ciudad. Esto es lo importante.

EL CARDENAL LARRAONA BENDICE AL HOGAR «SAN JOSE OBRERO»

En atenta comunicación recibida desde Roma, de S. E. el cardenal Larraona, y dirigida a la Comunidad religiosa que lo atiende, Hijas del Patrocinio de María, Su Eminencia el señor cardenal bendice afectuosamente la obra social que lleva a cabo el Hogar «San José Obrero» de Granada.

Un conductor herido al chocar el coche contra un árbol

Ocurrió el hecho en la carretera de Málaga, en las proximidades de nuestra ciudad

En la carretera de Málaga, en las proximidades de Granada, un coche se salió de la ruta, chocando contra un árbol. Resultó el conductor con conmoción cerebral y herida en la frente. Fué asistido en el Hospital Clínico, donde quedó encamado. Se trata de Isidoro Martín Márquez, de treinta y cinco años de edad, domiciliado en Cornellá (Barcelona), quien manifestó que había dormido muy poco la noche anterior y que posiblemente ello fuera la causa de perder el dominio del vehículo.

ALCANZADO POR UNA MOTO

El maestro nacional don Juan Torres Banqueri, de 59 años de edad, domiciliado en Ancha de la Virgen, 15, fué alcanzado por una motocicleta cuando marchaba por la acera de su calle. En el Clínico le asistieron de heridas de carácter leve.

ATROPELLO CICLISTA

María Jesús Fernández Sánchez, de siete años de edad, domiciliado en Angel, 7, fué alcanzado por una bicicleta, siendo asistida en la Casa de Socorro de heridas leves.

INTERVENCION DE LOS BOMBEROS

A las nueve y cuarto de la mañana, los bomberos se desplazaron a la calle Tinajillas, a la droguería propiedad de don José Asensio, pues se había roto una bombona de amoníaco de cincuenta litros, lo que, naturalmente, impedía la permanencia en el citado lugar por el fuerte olor existente. Los bomberos, con empleo de caretas, abrieron ventanas y puertas, para que el local se aireara.

✝

Rogad a Dios en caridad por el alma de la señora

D.ª Emilia Mingorance Soto

Que falleció en el día de ayer, habiendo recibido los Santos Sacramentos y la bendición de Su Santidad.

R. I. P.

Su director espiritual, Rvdo. P. Crespo; su afligido esposo, don Antonio Huete Higueras; sus hijos, señorita Elena y don José Antonio Huete Mingorance; sus hermanas, doña Mercedes, doña Elena y doña María Mingorance Soto; hermanos políticos, don Antonio Hidalgo Cicilia, don Agustín López Vallecillos, don Juan y doña Trinidad Huertas Higueras; sobrinos, primos y demás familia,

PARTICIPAN a sus amistades tan sensible pérdida y les ruegan una oración por su alma y la asistencia a la conducción del cadáver, que tendrá lugar hoy, a las CINCO de la tarde, desde su domicilio, Jarrería, núm. 10, favores por los que les quedarán reconocidos.

Granada, 15 de abril de 1966.

Funeraria Ntra. Sra. del Carmen. V. MORAL. San Jerónimo, 56. Telfs. 21746-27633

Abonos para las corridas del Corpus

AL CONTADO Y A PLAZOS

TAQUILLAS: DIAS LABORABLES DE 6 A 9

Relativa mejoría del tiempo

MADRID, 14. (Servicio especial de PYRESA).—El sistema frontal que ha cruzado hoy la Península ha dejado lluvias intensas en Extremadura y La Mancha, moderadas en Galicia, Duero, Centro y Andalucía atlántica, y débiles o inapreciables en puntos aislados del Cantábrico, cabecera del Ebro y S.E. Se midieron 32 litros, en Cáceres; 29, en Badajoz; 25, en Candanchú; 24, en Ciudad Real; 15, en Córdoba; 13, en Pontevedra; 11, en Finisterre y Guadalajara y Jaén, y de 8 a 10, en La Coruña, Vigo, Valladolid, Soria, Madrid, Sevilla y Cádiz. Lo más curioso de hoy ha sido el importante aumento experimentado por las temperaturas en todo el área del Mediterráneo y en el Cantábrico, donde las máximas alcanzaron hasta 28 grados, en Murcia; 26, en Alicante, Málaga y costa del Mar Menor; 25, en Zaragoza y Castellón; 24, en Bilbao y Valencia; 23, en San Sebastián y Lérida; 22, en Santander; 21, en Barcelona, y 20, en Logroño, Tarragona, Jaén y Almería.

La cara del tiempo

INFORMACION TECNICA Y PRONOSTICO

El sistema frontal que está pasando hoy sobre la Península alcanzará mañana al Mediterráneo. Un nuevo sistema de frentes cálidos y frío pasará mañana de nuevo, pero mucho más bajo. Estos frentes cruzarán sobre el tercio meridional de la Península y afectarán fundamentalmente a Andalucía, y en menor grado, Extremadura y la meseta inferior, siendo probable que el área de nubes y precipitaciones se desplacen posteriormente a la Costa del Sol y S.E. Por otro lado, la Península quedará aún bajo los efectos de la profunda inestabilidad atmosférica reinante. Los vientos del S.O. seguirán dejando lluvias en el S.O. de Galicia y chubascos ocasionales en prácticamente toda la vertiente atlántica. A su vez, una línea de inestabilidad, la nubosidad y las precipitaciones en Galicia, Cantábrico y Duero. Como vemos, pues, continúa el mal tiempo, aunque con un intervalo de mejoría relativa que será, desde luego, incompleta y probablemente transitoria.—BOREAS.

Máxima, 18,3; mínima, 9,9

Datos del Observatorio de Cartuja: Temperatura máxima, 18 grados con 3 décimas a las cinco y diez minutos de la tarde; mínima, 9 grados con 9 décimas a las cuatro y cincuenta y cinco minutos de la mañana; presión, 695,5 milímetros; recorrido del viento en las últimas veinticuatro horas, 109 kilómetros: dominante, Noroeste. Sale el sol a las seis y cuarenta y un minutos de la mañana y se pone a las siete y cincuenta minutos de la tarde. Lluvia, tres litros y una décima por metro cuadrado.

CARTAS AL DIRECTOR

REFLEXIONES EN UNA PARADA DE AUTOBUS

(Trayecto Ganivet-Cartuja)

Señor director de PATRIA: Cuando hace ahora unos quince años, el Ayuntamiento de nuestra ciudad consideró llegado el momento de resolver las quejas de los habitantes del entonces recién construído barrio de Cartuja que pedían un adecuado medio de transporte para desplazarse al centro, cada treinta minutos un minúsculo autobús realizó el trayecto Ganivet-Cuarteles, con ida por la calle Real, y regreso por la carretera de Jaén.

Desde entonces hasta hoy, el servicio ha ido mejorando visiblemente, tanto en calidad y amplitud de los vehículos, como en frecuencia de viajes, que aumentó a un promedio de tres cada hora.

No hace mucho se anunció una subida del precio del billete en un 25%, que por otra parte se compensaba con el incremento de autobuses en circulación, de manera que serían cuatro los viajes realizados por hora. La noticia fué acogida con satisfacción, aún cuando dos de estos autobuses deberían ampliar su recorrido para favorecer a los habitantes del Polígono, que por la misma razón que los de Cartuja, hace quince años, reclamaban un medio de comunicación adecuado. Lo triste de todo esto es que la realidad ha demostrado que la tal mejora no existía por ninguna parte. De la supuesta ayuda al Polígono, se ha pasado a un orden de cosas completamente inverso. Los cuatro autobuses pertenecen ahora a él, permitiéndose como un favor especial que dos de ellos pasen por Cartuja cada media hora, en detrimento de la enorme cantidad de turistas que continuamente afluyen a la visita del Monasterio, y que en más de una ocasión, confiados en los carteles indicadores de los vehículos, así como en los que existen en la calle Ganivet, han subido a los coches tan conformes, y han aparecido a cerca de kilómetro de distancia del monumento cartujo.

Si el Polígono, independientemente como es, necesita medios de transporte, está en su pleno derecho al reclamarlos; pero por favor, no desmantelemos una casa para amueblar otra. Que a estas alturas el más antiguo de los barrios vaya a verse obligado a implantar varias sesiones de gimnasia a sus habitantes, es algo que mueve a risa. Porque desde luego, tal y como están las cosas, conviene casi más irse andando, en lugar de esperar eternamente a un autobús que para mayor regocijo, la mayoría de las veces pasa de largo por venir completo desde el Polígono.

Desearíamos de todo corazón que sea quien sea el responsable de este embrollo, tratase de darle solución. De la misma manera que deseamos que en la Granada, no tan conocida, no por ello menos real, del vuelva usted mañana, no surta efecto la paradoja de Zenón, porque para un remedio rápido, nada tan absurdo como anteponerle todos esos puntos intermedios de los trámites inútiles, que, en un continuo multiplicarse, nos llevan hasta el infinito, o lo que es lo mismo, a ninguna parte.

JENARO TALENS

GRANADA

(Viene de la página anterior)

bles, hay sensaciones nuevas que no se desvanecen nunca en nuestro espíritu. La imagen queda. Pero, ¿habrán destruído aquella casa vieja, que tenía tantos corredores, tantos desniveles de pisos, tantas caramillas de techo bajo, tantas puertecitas casi cuadradas? Y, ¿qué se habrá hecho de un jardincito con arrayanes que, al pasar por una callejuela, columbrábamos allá dentro, en lo hondo de una casa? ¡Ah! Si volviéramos a Granada, veríamos las nieves blancas en lo alto de la montaña; veríamos los mirtos y los rosales; veríamos la ancha vega; tal vez atináramos también con la casa vieja de los corredores. Pero habría algo que no volveríamos a encontrar: ¡horas inolvidables de la adolescencia! Habría algo que, al pasar y envejecer nosotros mismos, habrá pasado y envejecido también (si es que la muerte no ha realizado aquí su obra).

Yo era tímido como un niño.
Ella, naturalmente, fue
para mi amor, hecho de armiño,
Herodías y Salomé.

Crónica de Sociedad

PETICION DE MANO

Se ha concertado para el próximo día 22 de abril el matrimonio de la señorita María del Rosario, hija de doña Eloísa Valverde Sanjuán, viuda de Rodríguez Lara, con don José Ramón, hijo de don José Rodríguez Ruiz y doña Natalia Iradi Bilbao.

OBREROS: El Instituto Español de Emigración (paseo de Rosales, 40) y sus Delegaciones provinciales (Delegación provincial de Trabajo de cada capital), es el único organismo que recibe directamente las ofertas de trabajo de empresas extranjeras. Rechaza los ofrecimientos de los particulares que sólo buscan tu dinero. El Instituto te informará gratuitamente.

DEPORTES

Se despeñó un montañero navarro al intentar escalar el collado Petrechema (Jaca)

CAYO AL FONDO DE UN BARRANCO DE DOSCIENTOS METROS DE PROFUNDIDAD

TRES ALPINISTAS AUSTRIACOS PERECIERON APLASTADOS POR UN ALUD

JACA (Huesca), 14 (ALFIL). — Dos montañeros navarros desaparecieron el pasado Jueves Santo cuando intentaban la escalada del Collado Petrechema, al Norte de las Peñas de Ibor. Hasta el momento se da por muerto a uno de ellos, Javier Auzmendi, de 19 años de edad, vecino de Pamplona.

Un grupo de compañeros de los desaparecidos, junto con fuerzas de la Guardia civil, patrullas de la Escuela de Montañismo de Jaca y equipos de salvamento del vecino pueblo francés de Lescún, iniciaron inmeditamente su búsqueda. El sábado, día 19, se localizó en dicho lugar a Jesús Alonso Velasco, de 23 años. Este montañero, que se encontraba ileso, manifestó que en la mañana del Viernes Santo su compañero y él decidieron ascender al mencionado Petrechema y que al romperse una de las cuerdas se precipitó en el vacío, y cayó al fondo de un barranco, de unos 200 metros de profundidad, en la pared norte del monte.

Durante estos días continuaron las labores de salvamento. Se han encontrado trozos de mochila, una linterna rota y varios restos de ropa que pertenecieron al desaparecido. Lo escabroso del lugar, cubierto por hielo y nieve, han obligado a suspender la búsqueda, que, no obstante, continúa por patrullas aisladas de la benemérita.

PERECEN TRES ALPINISTAS AUSTRIACOS

LAUTERNBRUNNEN (Suiza), 14 (ALFIL). — Tres alpinistas austríacos han resultado muertos en un alud cuando escalaban la Jungfrau en la cadena montañosa del Bernesado.

Los cadáveres han sido recuperados.

DOS ANDINISTAS RESCATADOS

SANTIAGO DE CHILE, 14 (ALFIL). Agotados y sufriendo los efectos de la inclemencia del tiempo, fueron rescatados dos andinistas que se encontraban perdidos en la cordillera de los Andes desde el día nueve.

René Silva y Carlos Villanueva, de 27 y 25 años de edad, respectivamente, fueron localizados por patrullas de rescate en la región del Cerro Mirador de El Morao.

RODRIGUEZ DUSLOS, DEL LERIDA, SUSPENDIDO POR SEIS ENCUENTROS

ACUERDOS DEL COMITE DE COMPETICION

MADRID, 14 (ALFIL). — Acuerdos del Comité de Competición de Fútbol:

Suspender por seis encuentros oficiales y multa máxima, a Juan Antonio Rodríguez Duslos del Lérida, por proferir una blasfemia.

Amonestación y multa a José Luis García Sáiz (Valladolid), Manuel Martín González (Las Palmas) por juego peligroso. A Francisco Castellano Rodríguez (Las Palmas): por pérdida deliberada de tiempo.

Multa a Ferenc Puskas Biro y Serena (Real Madrid), Antonio Donato (Sevilla), Antonio Alfonso Moreno y José Luis Hernández Martínez (Las Palmas), Carlos Patiño, Antonio Olivares, Manuel Quevedo Garneta y Laszlo Kazsas (Lérida), Eduardo del Alamo (Langreo), Juan Ramón Arana, Francisco Toledo (Hércules) todos ellos por formular reparos al árbitro.

Clubs: Amonestar y multar al Real Madrid y al Calvo Sotelo, por arrojar el público almohadillas al terreno de juego.

VENCIO LA SELECCION JUVENIL VALENCIANA A LA ANDALUZA

VALENCIA, 14 (ALFIL). — Esta noche en el campo de Mestalla se ha jugado el partido correspondiente a los cuartos de final del campeonato de España de selecciones regionales juveniles entre los equipos de la Valenciana y la Andaluza, venciendo la primera por dos tantos a cero. En la primera parte el resultado fue de empate a cero. Los dos goles se marcaron en la segunda mitad a los tres minutos, obra de Burguete, y a los 23 de Tamarit. El equipo valenciano jugó casi toda la segunda mitad con dos jugadores lesionados Sol y Burguete, que aunque siguieron en el campo quedaron prácticamente incapacitados para jugar.

Alineaciones:

Selección Valenciana: Feliciano; Blasco, Piqueras, Gamer; Sol, Tamarit; Chiva, Burguete, Nebot, Chimo y Terol.

Selección Andaluza: Villa; Raya, Corrales, Vázquez; Fernando, Germán; Canito, Blanco, Viqueira, Ledrón y Montero.

Arbitró bien el colegiado mallorquín Sastre.

UN INSTRUMENTO indispensable para la vida actual: la lectura y la escritura

SUBIDA CICLISTA A ARRATE

TOMARA PARTE RAYMOND PULIDOR

BILBAO, 14 (PYRESA). — El organizador de la "Subida a Arrate" ha dado a conocer hoy la noticia de que Raymond Poulidor tomará parte en la XXVI edición que se celebrará el día 28 del próximo mes de mayo. Igualmente tomará parte Rolf Wolfshohl, compañero de Poulidor.

Raphael Geminiani, director técnico del equipo "Ford - France", se ha comprometido también a traer a Julio Jiménez, Aimar y Theillier.

Por parte española, se sabe que los tres equipos principales "Kas", "Fagor" y "Ferrys" tomarán la salida. El primero de ellos con Sagarduy, Galera, Gabica y Elorza. Los pupilos de Machain serán Mariano Díaz, Esteban Martín, Errandonea y López Rodríguez. Finalmente, Pla presentará a Angelino Soler, Ventura Díaz, Pérez Francés y Castelló.

ADORNI, VENCEDOR EN BELGICA

BRUSELAS, 14 (ALFIL). — Al vencer en la cuarta y última etapa, el italiano Adorni, se ha adjudicado la Vuelta Ciclista a Bélgica.

PATRIA
Se vende en MADRID
Suscripciones y Publicidad
Quiosco Pasapoga
AVENIDA DE JOSE ANTONIO
(Esquina a Plaza del Callao)

Fueron clausurados los VII Juegos de la F.I.S.E.C.

PRESIDIO EL ACTO LA DELEGADA NACIONAL DE LA SECCION FEMENINA, PILAR PRIMO DE RIVERA

Asistió el director general de Enseñanza Universitaria

MADRID, 14. (PYRESA). — Este mediodía fueron clausurados los VII Juegos de la FISEC que se han venido celebrando con extraordinario éxito deportivo desde el lunes pasado. Presidió el acto la delegada nacional de la Sección Femenina, señorita Pilar Primo de Rivera, a quien acompañaban en la tribuna presidencial la secretaria general de la FISEC, madre Paul de Tarse, director general de Enseñanza Universitaria, don José Hernández Díaz; embajadores de Portugal e Irlanda en Madrid, así como numerosos mandos nacionales de la Sección Femenina y otras autoridades de diferentes organismos.

Tras el desfile de los equipos en las pistas de las instalaciones de la escuela "Julio Ruiz de Alda", se procedió a la entrega de trofeos a los vencedores de cada especialidad que fueron los siguientes:

En categoría cadetes: en baloncesto España; en balonvolea, Portugal.

En categoría juniors: en baloncesto, España; en balonmano, España; en balonvolea, Bélgica, y en hockey sobre hierba, Inglaterra.

También se entregaron trofeos a las vencedoras individuales en las pruebas de atletismo y natación. Terminada la entrega, la secretaria general de la Federación Internacional Deportiva de la Enseñanza Católica, reverenda madre Paul de Tarse, pronunció unas palabras de gratitud a la Sección Femenina por la magnífica organización de estos VIII Juegos de la FISEC.

Finalmente el director general de Enseñanza Universitaria, declaró clausurados los Juegos.

JUGADOR DE BEISBOL SANCIONADO

BARCELONA, 14. (ALFIL). — Cuatro años de sanción han recaído sobre el jugador de beisbol, José Raya Campos, que en el curso del encuentro Español-Siemens, el pasado domingo en Montjuich agredió al árbitro del encuentro señor Marco, con una de los bates que se emplean en el juego y produciéndole lesiones de pronóstico reservado.

Asimismo han sido dictadas otras sanciones a distintos jugadores del Español, club en que militaba Raya y que iba perdiendo el partido en el momento de producirse la agresión, por trece carreras a una.

Al margen de esta descalificación deportiva, el agresor tendrá que responder de estas lesiones ante la autoridad judicial, que intervino en el caso.

BALONCESTO FEMENINO

ELLESNBURG, (EE. UU.), 14. (ALFIL). — La selección rusa de baloncesto femenino ha vencido a la de Estados Unidos por 75-39, en encuentro amistoso jugado en esta localidad.

TENIS DE MESA

LONDRES, 14. (ALFIL). — En los partidos de tenis de mesa de los Campeonatos de Europa los equipos eliminados en estos encuentros eliminatorios son: Bélgica, Suiza, España, Italia, Finlandia, Luxemburgo, Holanda, Grecia, Austria, Francia, Polonia, Noruega, Dinamarca y Alemania oriental.

Se han clasificado para la fase semifinal: Yugoslavia, Checoslovaquia, Alemania occidental y Rusia, en un grupo, y Suecia, Rumania, Hungría e Inglaterra, en otro grupo.

En las competiciones [illegible] se han clasificado los siguientes países: Inglaterra, Checoslovaquia, Rusia y Polonia, en un grupo. Y en el segundo grupo: Hungría, Rumania, Alemania occidental y Alemania oriental.

...y más CEMENTO ALBA
TELF. 27971 - GRANADA

DESPUES DEL ENCUENTRO MADRID - INTER

Los comentaristas deportivos arremeten contra el árbitro

SOLO ANTONIO VALENCIA ENCUENTRA BUENA LA LABOR DEL COLEGIADO AUSTRIACO

LOS PERIODISTAS ITALIANOS ALABAN EL JUEGO DEL MADRID, QUE TUVO "UN IMPRESIONANTE INICIO"

MADRID, 14 (PYRESA). — A excepción de Antonio Valencia, el diario madrileño "Marca", que dice textualmente: "El árbitro ha señalado todas las faltas, en una labor que a mí me ha parecido en una buena parte acertada, pero que ha sido ruidosamente protestada por el público porque no iba ni a favor de sus deseos ni de sus hábitos en la materia", la totalidad de los comentaristas deportivos de la capital de España tratan con suma dureza el arbitraje del colegiado austríaco Wlachojanis en relación con su actución en el encuentro jugado ayer entre el Real Madrid y el Inter.

Gilera, en "ABC", empieza su crónica: "El buen aficionado rumano, don Alejandro Vogel me enseñaba horas antes del partido del Bernabéu una tarjeta que le había enviado desde Bucarest, un amigo suyo de la Federación Rumana de Fútbol, en la que le decía que se preparara el Real Madrid ante el arbitraje del austríaco Wlachojanis, pues este juez fue el mismo que arbitró en la temporada pasada el partido Dynamo - Inter, en Bucarest, en Copa de Europa, pudiendo dar gracias a la Policía rumana, porque si no hubiera sido por ella no habría salido del estadio sin sufrir algún "contratiempo".

Igualmente en "ABC" aparecen las palabras de Miguel Muñoz sobre el arbitraje: "Yo esperaba esto porque es costumbre del Inter "arreglar" a los árbitros. La mejor táctica del Inter es comprar a los jueces. Esto es una pena, porque la Copa de Europa se ha jugado siempre de otra manera".

Exactamente en los mismos términos se expresa Muñoz en el diario vespertino "Pueblo", según escribe José María García.

Rafael Rienzi, en "Madrid" escribe, entre otras cosas: "Sólo un montón de carne con botas junto a su puerta para detener a los modestos principiantes del Real Madrid, a los que traicionaron excesivamente los nervios".

Por su parte, Ramón Melcón, en "Alcázar" es el único que deja camino a la esperanza: "El Madrid luchó ayer frente al Inter sin complejo alguno de inferioridad, y nadie se atreverá a negar que si el austriaco encargado de dirigir la contienda se hubiese mostrado más ecuánime y acertado en sus decisiones, no sería un solo gol lo que a estas horas separaría a los dos equipos. Si en San Siro hay más suerte con el arbitraje, nada tendría de extrañar que la victoria volviera a sonreir al representante español en esta eliminatoria".

Helenio Herrera se ha limitado a responder que el árbitro perjudicó más al Inter que al Real Madrid. Todo es según el color...

Finalmente, el presidente del Colegio de Arbitros español, señor Asensi, en "Informaciones" dice: "Yo sólo quisiera saber de dónde se ha sacado el árbitro que los partidos no duran noventa minutos".

COMENTARIOS DE LA PRENSA ITALIANA

ROMA, 14 (ALFIL). — La Prensa italiana habla hoy del partido Real Madrid y el Inter de Milán, destacando el enviado especial del "Corriere dello Sports" "el impresionante inicio del Real Madrid, con veinte minutos de juego, durante los cuales, el Inter fue materialmente aplastado por el dominio entusiasta de los madrileños".

"Se pasan los años, cambian los hombres, ya no están los grandes campeones, pero el Madrid es siempre un gran Madrid. El equipo madridista ha confirmado orgullosamente todo esto, frente a los bicampeones del mundo, no obstante el grave accidente sufrido por el meta Betancourt, cojo e inmóvil bajo los palos".

Añade que el árbitro no descontó los siete minutos de suspensión de juego por el accidente de Betancourt. A este respecto, en sus titulares, a toda página "Corriere" dice que el árbitro fue asaltado por los jugadores madrileños al final del partido.

La Prensa de Milán se lamenta de que el Inter perdiera a pesar de su supuesta superioridad. "Corriere della Sera" dice: "Inter ha desilusionado profundamente a los que creen en él. Real Madrid es un equipo joven, sin experiencia, que debería haberse visto intimidado por el Inter. No, al revés. Inter eliminará al Madrid, pero no debe mostrarse orgulloso por la prueba del Madrid ya que el equipo italiano nunca puso en peligro al lesionado portero madrileño y añade que el árbitro debió de conceder un penalty al Madrid y otro al Inter, cuando Peiró fue zancadilleado, casi al final del encuentro.

El que fue famoso seleccionador de los tiempos de oro del fútbol italiano, Vittorio Pozzo, escribe en la "Stampa" de Turín:

"Ninguno de los dos equipos es digno de alabanza. Los jugadores madrileños fueron superiores a lo esperado y ganaron gracias a su superior velocidad. La limitada derrota permite expresar la certeza de que el Inter ganará las semifinales con una clara victoria en el partido de vuelta".

BETANCOURT NO JUGARA EN MILAN

MADRID, 14 (PYRESA). — Reconocido por el doctor del club, Jiménez Quiles, al guardameta del Real Madrid Antonio Betancourt le ha sido apreciada una fuerte contusión muscular con rotura de fibras que le impedirán actuar e intervenir en entrenamientos por un espacio no inferior a quince días. La baja del jugador blanco será suplida por el segundo guardameta, Araquistain.

TELEGRAMA DE PROTESTA

MADRID, 14 (ALFIL).—El Real Madrid ha dirigido un telegrama al secretario general de la Unión Europea de Fútbol Asociación, en el que protesta por el arbitraje del señor Wlachojanis, parcial y deficiente técnicamente al haber acortado el tiempo reglamentario del partido y, en el que al mismo tiempo declina su responsabilidad si la UEFA no toma las prevenciones necesarias para que el árbitro del próximo miércoles, sea el que corresponde a la importancia del encuentro de San Siro, Inter - Real Madrid.

Así lo ha comunicado a la Redacción de "Alfil", la gerencia del Real Madrid.

POSIBLE TRASPASO DE PEIRO AL ATLETICO DE MADRID

MADRID, 14 (ALFIL). — Han corrido rumores en la capital de que los presidentes del Atlético de Madrid y el Inter de Milán, señores Calderón y Moratti, habían sostenido durante una cena, conversaciones sobre el posible traspaso al club madrileño del jugador Peiró. La cena, desde luego, se celebró, y la conversación de ambos dirigentes, por otra parte en relaciones amistosas personales, ha girado sobre Peiró, entre otros asuntos. Sin embargo, según ha declarado un portavoz rojiblanco: "A Atlético no le puede interesar ahora Peiró, no porque no sea un buen jugador que lo es, sino por la alta cifra que pide el Inter de Milán para su traspaso al equipo cuatrocaminero.

COMENZARA EL 11 DE SEPTIEMBRE EL PROXIMO CAMPEONATO DE LIGA

MADRID, 14 (PYRESA). — El campeonato nacional de Liga de fútbol, en su edición 1966 - 67, dará comienzo el día 11 de septiembre, segundo domingo de dicho mes. Con ello, la Federación Española —uno de cuyos portavoces ha hecho pública la noticia— vuelve a lo que siempre ha sido norma en el calendario. El hecho de que este año no se haya mantenido la tradición de empezar la competición el segundo domingo del mes de septiembre se ha debido a las necesidades propias de la preparación del equipo español que acudirá a los campeonatos del mundo en Londres, en el mes de julio.

DIMITIO LUIS BELLO

ALICANTE, 14 (PYRESA).—Luis Bello, entrenador del Hércules, al que acaba de ascender a Primera División, ha presentado su dimisión como preparador del equipo. "Tampoco deseo que se me considere un desertor, por lo cuál si el club considera absolutamente necesaria mi presencia continuaré un año más".

CAMPEONATO DE SELECCIONES REGIONALES JUVENILES

MADRID, 14 (ALFIL). — Los partidos de vuelta de los octavos de final del campeonato de selecciones regionales juveniles, están señalados como sigue:

Sábado, 16 abril: Las Palmas - Galiega, en el estadio Insular, árbitro: señor Maza.

Domingo, 17 abril: Catalana - Guipuzcoana, en Sarriá, árbitro, señor [illegible]; Cántabra-Vizcaína, en El Sardinero, árbitro: señor Moreda; y Andaluza - Valencia, en el Sánchez Pizjuan, árbitro: señor Julia.

ESTACION DE INVIERNO DE SIERRA NEVADA

Sierra Nevada, ayer. Datos informativos:

Tiempo. — Cielo cubierto, con chubascos intermitentes. Temperatura mediodía, 5º.

Carretera. — Cerrada desde el kilómetro 35. Es necesario el uso de cadenas desde el kilómetro 28.

Estado de la nieve. — Nieve primavera, recién caída, esquiable en todas las pistas.

Medios mecánicos. — No funcionan por falta de energía eléctrica.

Alojamientos.—Continúan abiertos el Hotel Sierra Nevada y los Albergues Universitario y de "Educación y Descanso". En todos ellos falta la luz eléctrica, y en el Hotel Sierra Nevada, el grupo electrógeno funciona para los servicios de calefacción y frigoríficos.

BICICLETA EIBARRESA

El corredor Perurena entrando vencedor de la cuarta etapa de la prueba Bicicleta Eibarresa.—(Telefoto EUROPA PRESS)

Kalmar, después de ver al Sabadell, duda: "Quizá nos interesara más que el Málaga"

"CONTRA EL EUROPA DIO UNA POBRE IMPRESION COMO EQUIPO"

SANDE MARCHO A MADRID PARA SER TRATADO DE SU LESION DE RODILLA

En Lepanto, 11, pocas cosas noticia-
La directiva se ha tomado lo de la
ción con calma y con Kalmar,
realmente es el técnico rojiblanco
co que puede aportar algo que se
a interés periodístico. Sande pi-
permiso para marchar a Madrid,
será curado de la lesión que le
apartado del equipo.
húngaro estuvo en Sabadell el pa-
lunes. Fue por atún y a ver al
, como se suele decir, pues si real-
el pretexto del viaje fue una in-
ión que le hizo su buen amigo San-
Mocsis, el motivo principal como su-
rán radicó en ver jugar al "once"
sano, uno de los dos equipos que
eden caer en suerte, o en desgracia,
so nunca se sabe, al Granada.
es bien, Kalmar estuvo en la Creu
y vio al Sabadell. Un Sabadell que,
cierto, salió con todas sus figuras
tantes, no así el Málaga, que pre-
un equipo de circunstancias en el
Juan pamplonica. Las cosas salie-
al revés de lo esperado. El Málaga
cunstancias ganó con rotundidez al
una: 1-3 y el encopetado Sabadell
do más que empatar en su terre-
e juego con el Europa, promocionis-
mo él, pero para otro trance más
go aún: el descenso a Tercera Di-
n.
Kalmar, es lógico, viene impresionado
rablemente para las posibilidades del
po. Me lo dice:
he visto muy mal al Sabadell. Jugó
partido flojísimo y tenía en sus filas
jugadores que le han venido ac-
do toda la temporada. No había ex-
posible.
Kalmar suele usar de una libreta don-
constantemente apunta todo lo con-
ente a su equipo y los rivales pró-
s. Le pregunto:
Hizo muchas anotaciones en su
?
Bastantes. El viaje ha sido altamen-
provechable por la razón que le di-
el Sabadell alineó el equipo que nos
drá más o menos.
Sigue prefiriendo al Málaga?
Pues no sé, porque realmente este
adell que he visto me ha decepcio-
Claro que por un partido no se
juzgar a un equipo. Ahora bien,
con poca ilusión y con escaso en-
miento entre sus líneas.
Entonces...?
Que deportivamente este Sabadell le
ero a cualquier Málaga que se nos
ente.
Kalmar, ya ven, es un mar de dudas.
a el día 17, el domingo, en que el
pelable sorteo dirá la última palabra.

ACTIVIDAD PARA EL DOMINGO

El domingo será una jornada de in-
e actividad. Por la mañana, en Los
menes jugarán las chicas del Fires-
contra el CREFF de Madrid, actual
peón de España y que precisa pe-
ntemente de una victoria ante las
uero para revalidar su título, ya que
contrario se verían rebasadas por el
ña coruñés. El partido tiene cariz
mático para las madrileñas que, in-
, han pedido un árbitro neutral, es
, que no pertenezca a la región an-
za.
Por otra parte, está la tradición. Y la
ición dice que las campeonas de Es-
a aún no han podido vencer en Los
rmenes, pues fueron vencidas siempre
Laly, Pili, Cristina, etc.
A la misma hora del encuentro, que
la cancha de cemento, los butaneros jugarán en el campo de fútbol frente a sus colegas cartageneros. Sabido es que este campeonato, simpático campeonato, intersocial, entre los equipos de las diversas delegaciones españolas de Butano, S. A., despierta gran interés todos los años, debido, sin duda, a su perfecta organización y, sobre todo, al brillante papel que todos los años realiza la representación granadina. Este es el primer escollo en el campeonato nacional de la empresa a las doce en punto, en Los Cármenes.

Habrá que comer con rapidez, pues con el bocado en la boca, nuevamente a Los Cármenes. El Vandalia lucha desde su campaña ejemplar para conseguir un hueco en la Tercera División. La provincia granadina está rala de representantes en el último escalón del fútbol nacional. Los tiempos del Motril, Baza y Guadix quedaron lejanos. Pero ahora surge con ímpetu arrollador el Vandalia de Peligros. Palabra que es "peligroso" de verdad. Sus jugadores son "furias desencadenadas" y el pueblo está dispuesto a ver fútbol de Tercera División. Se enfrentará en la primera eliminatoria a la Olímpica Victoriana malagueña, buen equipo, que será difícil de batir. Es la primera eliminatoria y los del Vandalia pelearán por conseguir una diferencia rentable de cara al encuentro de vuelta.

Cuando granadinos y malagueños se dirijan a los vestuarios ya saltarán el Torredonjimeno y el Recreativo al "mártir" campo de Los Cármenes, que aguantará el tercer partido de la serie. Los recreativistas salen con ventaja en esta eliminatoria de la Copa España de aficionados. Ganaron en Torredonjimeno por dos goles a uno en un partido que se disputó bajo una lluvia impresionante. Ahora, los filiales mejorarán el tanteo global, pero existe cierto y muy relativo interés por ver a los jiennenses, luchadores cien por cien y con ganas de incordiar al Recreativo.

A las siete de la tarde terminará la jornada de Los Cármenes. ¡Y parecía que la temporada de fútbol se acababa el día del Melilla!

José LUIS CODINA

LUIS SUAREZ SE AUTOANALIZA

"AHORA JUEGO MUCHO MAS PARA EL EQUIPO, QUE ES LO PRACTICO"

"LA INTELIGENCIA SUPONE EL CINCUENTA POR CIENTO EN UN FUTBOLISTA"

"ACABARE EN EL INTER: QUIERO RETIRARME A TIEMPO Y NO ARRASTRARME POR ESOS CAMPOS..."

La esperanza de España en Inglaterra tiene un nombre: Luis Suárez. El fabuloso "director de orquesta" del Inter del comendattore Moratti y de Helenio Herrera será también el ordenador del "once" hispano que disputará la primacía del fútbol ante las selecciones más potentes del mundo. Luis Suárez sabe perfectamente que él va a ser el máximo responsable durante los noventa minutos de cada encuentro.

—Esta responsabilidad —nos dice Luis con su habitual amabilidad— es un arma de doble filo. Por una parte, me obligará a superarme y hacer todo lo que pueda, pero también jugaré con un peso muy grande. Si las cosas, como espero, salen bien... pero si no es así yo seré el más atacado... Pero, en fin, esto no es ni mejor ni peor, simplemente es así y así hay que aceptarlo.

"SIN UN POCO DE SUERTE, NO HAY NADA QUE HACER"

—¿Es pesimista?

—No, en absoluto. No tengo ningún motivo para serlo. Es más estoy convencido de que en Inglaterra haremos un gran papel. He dicho muchas veces que no tenemos por qué estar acomplejados los españoles. Tenemos un equipo tan bueno como el mejor de los que vayan a estar en Londres. Claro que en un torneo de este tipo hay que tener un poco de suerte. Sin ella no hay nada que hacer. Es mucho lo que todos los equipos se juegan en cada partido, y ya se sabe que en noventa minutos no siempre gana el mejor.

—¿Qué cree que le va a faltar a España en Inglaterra?

—La única pega es que no hay mucho tiempo para conjuntar la selección, otras naciones disponen de muchísimo más tiempo.

—¿No cree que basta con cuarenta y cinco días?

—No es que basten, es que tienen que bastar. No hay otra alternativa.

PREOCUPACION: FORMA FISICA

—La mayor parte de los internacionales estamos jugando muchísimos partidos. Habrá que ver cómo llegamos físicamente a Inglaterra. Esto para mí es lo más importante.

—Usted conoce perfectamente el fútbol italiano y el español, ¿quién tiene más posibilidades?

—Están totalmente equiparados. No me decidiría a apostar por uno ni por otro. En Italia y, concretamente, en la delantera el gran problema es escoger cinco hombres ya que hay una gran cantidad de delanteros fenomenales. En España puede pasar otro tanto. Repito que no hay grandes diferencias entre los equipos que van a disputar el mundial.

"NO ME DEJARIAN VENIR A ESPAÑA"

Las lamentaciones por el éxodo de Suárez al extranjero han alcanzado todos los tonos. Tampoco Suárez fue profeta en su tierra... al principio.

—¿Piensa volver a jugar en España?

—Sinceramente, no. Creo que acabaré en el Inter. En primer lugar aunque quisiera no me dejarían venir. Los directivos y los "tiffosi" del Inter me quieren demasiado para dejarme marchar tranquilamente. Por otra parte no soy de los que quieran arrastrar su carrera por esos campos de Dios... Cuando vea que ya no soy "Luis Suárez" abandonaré definitivamente el fútbol. Creo que tendré la suficiente voluntad para ello.

—¿Y el suficiente dinero?

Luis Suárez sonríe ampliamente, por lo visto es de los futbolistas que han sabido aprovechar económicamente sus facultades y su clase.

—No me puedo quejar, en este punto no hay problemas...

"HE CAMBIADO EL PRECIOSISMO POR EL PRACTICISMO"

—¿Cómo ve Luis Suárez a Luis Suárez?

—Aunque esa pregunta la tenían que contestar ustedes —dice bromeando el "10" del Inter y de la selección española —voy a intentar "definirme".

—He cambiado mucho. He adquirido más regularidad. Juego muchísimo más para el equipo. Mi fútbol es menos preciosista que antes, pero más práctico. Creo que esto es mejor, pues es preferible que el equipo gane que el lucimiento de sus jugadores. Mis principales características, creo yo, son la visión de la jugada y el pase. La palabra "centrocampista" me parece que es la que mejor me define.

—¿Su principal defecto?

—Puede que a veces sienta demasiado la responsabilidad. No es demasiado conveniente que carguen sobre uno el

LUIS SUAREZ

peso de los resultados. Unas actuaciones que para otros son buenas, para mí son nada más que regulares. Aunque bien mirado, esto son gajes del oficio... y hay que aceptarlo.

LA INTELIGENCIA ES EL 50 POR CIENTO

—La inteligencia —afirma Luis Suárez— es esencial para un futbolista. Creo que supone el 50 por ciento en rendimiento de un jugador. Por muchas facultades que se tengan si no se es inteligente nadie será un gran futbolista.

—Suárez, ¿usted también cree que el Inter ganaría la "Jules Rimet"?

—Helenio Herrera tenía, en cierto sentido, razón cuando dijo esto. Hoy en el Inter jugamos de memoria. Llevamos tres años jugando casi los mismos. Somos un bloque compacto en el que cada pieza tiene una determinada misión que cumplir. Y como todos son jugadores extraordinarios, la cumplen a la perfección. Este conocimiento hace que hoy el Inter pueda enfrentarse con garantías de éxito ante cualquier equipo del mundo.

—¿Continuará por mucho tiempo esta primacía?

—No hay duda de que sí. Todos son muy jóvenes, exceptuándonos a un par, los demás no rebasan apenas los veinticuatro años. El bloque del Inter continuará.

—¿Aunque falte Luis Suárez?

—Yo tengo cuerda para dos años como mínimo a pleno rendimiento. (Creo que más, pero vamos a dejarlo en dos). Después, según como me vea, continuaré o me retiraré definitivamente. Si, el Inter continuará en cabeza durante bastante tiempo. No veo que se aproxime ningún bajón...

INGLATERRA, FAVORITA DE LUIS SUAREZ

Luis Suárez ha conquistado con su equipo y con la selección española —Copa de Europa de selecciones nacionales— todos los trofeos futbolísticos excepto uno —el campeonato mundial—. ¿Lo conseguirá este año?

—Sería mi mayor ilusión, pero francamente la cosa está bastante difícil. Según mi opinión, Iglaterra cuenta con el mayor número de posibilidades de ganar el mundial. Después Brasil y a continuación cuatro o cinco equipos que andamos muy igualados: España, Italia, Alemania, Portugal... Claro que las diferencias no son muy grandes y todo es posible... Por ganas de conseguirlo y afán de lucha no ha de quedar.

Juan José CALLEJAS
"Europa Press"

JARDINES NEPTUNO

MAÑANA, SABADO, DIA 16, EN SESION DE NOCHE, GRAN DEBUT DE LA EXCEPCIONAL BAILARINA,

JUANITA CASTRO

Continúa con éxito resonante la pareja de baile flamenco,

PAQUI y ANTONIO

Show Flamenco — Orquesta Neptuno

EDUARDO Y LOS WINDY'S

— Restaurante internacional. Especialidad en platos típicos —

PEPSI COLA su tipo de refresco OCIR

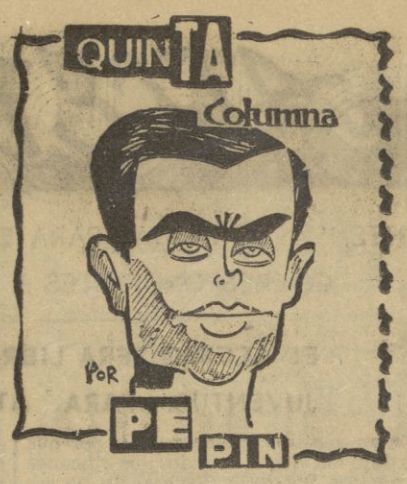

A la espera.

Los aficionados granadinos no tienen más que una preocupación: saber el rival que la suerte nos designa el domingo para jugar la promoción. La espera va a ser corta ya, pero habrá que ir preparándose por si luego no nos sale el Málaga, que es lo que todos tenemos ya digerido. Resultaría una gran desilusión si el nombre del Sabadell se emparejara con el del Granada.

♣ ♣ ♣

Copa de Europa.

Ayer se habló mucho del encuentro Madrid - Inter y los comentarios giraron sobre la mala suerte que tuvo el equipo español, que debió ganar si quiera por dos goles de ventaja. El Madrid del miércoles por la noche nos hizo acordarnos de la tan cacareada furia española, pues sin contar en sus filas con grandes ases superó netamente a los campeones intercontinentales.

♣ ♣ ♣

En San Siro.

Ahora todo es hacer cábalas sobre las posibilidades que tiene el Madrid de llegar a la final de la Copa de Europa; para muchos todo está perdido, porque suponen que en San Siro el Inter va a atacar; otros —los menos— piensan que si los blancos juegan como la otra noche pueden dar el susto al Inter en el propio Milán. El próximo miércoles la solución.

♣ ♣ ♣

En conserva.

Según manifestaciones de Antonio Carmona, entrenador accidental del Málaga en el encuentro de Pamplona, la Copa interesa poco al Málaga, motivo por el que determinados jugadores —Garay, Pepillo, Arias, etcétera— serán reservados para los encuentros de promoción, dando ahora entrada a jóvenes valores, por si fuera luego necesaria su aportación.

♣ ♣ ♣

Entrenamientos.

Los jugadores del Granada reanudaron los entrenamientos, con vista a los dos encuentros decisivos que aún les quedan por jugar, en la presente temporada. La preparación será completada con algún encuentro amistoso, estando en manos de la directiva algunas propuestas de equipos que terminaron ya su campaña y nada tienen que hacer. Si el público colabora pueden ser hasta partidos taquilleros.

♣ ♣ ♣

Interesante.

De dos temporadas a esta parte los clubs campeones de los Grupos Norte y Sur de Segunda División, se juegan a doble encuentro el título de campeón de campeones. Pensamos que otro tanto podría hacerse entre los segundos clasificados y así el Celta y el Granada jugarían dos partidos del máximo interés, que vendrían estupendamente mientras llega la hora de disputar la promoción.

♣ ♣ ♣

Negocio.

En el fútbol está totalmente combinado lo deportivo y lo económico y es por ello por lo que a la mayor parte de los aficionados nos gustaría que la promoción emparejara al Granada y Málaga. Pero hay quien llega más lejos, y un aficionado me decía ayer, que si efectivamente el sorteo hace enfrentar a granadinos y malagueños, él propondría a las directivas que los equipos tuvieran que llegar a un tercer partido, con lo que cada club sacaría taquilla y media.

♣ ♣ ♣

Ascensores.

Dos jugadores, hoy del Granada, pueden celebrar en dos temporadas consecutivas un ascenso a Primera División. Se trata de Tosco y Sande, que en la campaña anterior militaban en las filas del Málaga, con cuyo equipo gozaron las mieles de subida de categoría. Ahora pueden repetir la hazaña con el Granada, aunque ello supusiera la caída de su antiguo club. En parte ellos querrán tomarse su desquite, porque no estuvo bien que los dejaran fuera de la plantilla para este año.

♣ ♣ ♣

¡Canastos!

Las campeonas de España de baloncesto, las madrileñas del CREFF vendrán el domingo a Granada a contender con el Firestone y miren como se han puesto las cosas, que las centrales de no ganar en Los Cármenes perderán su título y, por tanto, no podrán representar a España en la próxima Copa de Europa. Desde luego que las nuestras no van a dar ninguna clase de facilidades.

ATLETISMO

INTENSAS JORNADAS PARA EL SABADO Y EL DOMINGO, CORRESPONDIENTES A LA LIGA PROVINCIAL

EL ACCESO SERA LIBRE AL ESTADIO DE LA JUVENTUD PARA ATLETAS FEDERADOS

En su continua preocupación por que el atletismo llegue a todos los rincones de nuestra Patria, la Federación no escatima esfuerzos dentro de sus posibilidades para cumplir con el fin propuesto, poniendo al alcance de todos los aficionados los medios necesarios para la práctica del primero de los deportes y facilitando la formación de clubs, por ser éstos la base de la organización, no sólo en la capital sino también en los pueblos de la provincia.

Siendo las competiciones otro de los medios fundamentales para divulgar y estimular la actividad atlética, se ha trazado un plan de pruebas y torneos de las distintas especialidades para todas las categorías, que garantiza de cuatro a cinco reuniones mensuales durante toda la temporada, en las que los atletas podrán adquirir la experiencia que tanta falta les hace al propio tiempo que disfrutan compitiendo.

Incluída en este vasto plan de actividades está la "Liga provincial", que en este fin de semana celebrará su tercera y cuarta jornada de acuerdo con el siguiente programa:

Día 16.—Infantiles "A": 60 y 150 metros lisos. Infantiles "B": 80 y 150 metros lisos y lanzamiento de disco. Juveniles y "sénior": 200, 400 y 1.000 metros lisos, lanzamiento de disco, martillo y jabalina, y salto triple.

Día 17.—Infantiles "A": 60 metros lisos, saltos de altura y longitud, y lanzamiento de peso. Infantiles "B": 1.000 metros lisos, saltos de altura y longitud, y lanzamiento de peso. Juveniles y "senior": 100 y 3.000 metros lisos, saltos de altura y longitud, lanzamiento de peso y relevos 4×400.

Libre entrada al estadio de la Juventud. — Gracias a gestiones llevadas a cabo por la Federación y a la gentileza de la Delegación de Juventudes, todos los atletas federados tendrán libre acceso al estadio de la Juventud para entrenamientos y competición durante todos los días de la semana e incluso domingos, con la sola presentación de la licencia federativa. Además, con este documento, podrán retirar del almacén de dicho estadio el material de uso común (discos, pesos, jabalinas, martillos, etc., etc.), que la Federación tiene depositados para la preparación de todos sus atletas.

Licencias federativas. — Se recuerda a los interesados que siendo la licencia federativa el único requisito que se exige para la práctica del atletismo, no podrán intervenir sin él en las competiciones que se organicen. Una vez más se anuncia que este documento es gratuito y valedero por cinco años si no se cambia de club.

Escuela de atletismo. — Los entrenamientos dirigidos a cargo de los entrenadores de la Federación, continúan todos los días, de cinco a siete de la tarde, en las pistas del estadio de la Juventud, para todos los atletas federados que deseen iniciarse o conocer los nuevos métodos de preparación de su especialidad.

"II Trofeo Cervezas Alhambra".—Se incluye en esta competición la prueba de 800 metros lisos, con lo que el medio fondo también estará representado en este interesante torneo.

Entrega de premios del "Trofeo Molino". — Antes del comienzo de la jornada del próximo sábado, esto es, a las cuatro y cuarenta y cinco de la tarde, se procederá a la entrega de los trofeos y premios en material deportivo a los que obtuvieron las mejoras marcas en cada categoría y a los tres primeros clasificados en las distintas pruebas, respectivamente.

Curso de jueces y cronometradores.—Hasta el día 30 del mes actual queda abierto el plazo de inscripción para el "I Curso de Jueces" que organiza la Federación Granadina. Los interesados podrán solicitarlo por escrito, debiendo tener 21 años cumplidos. Constará de dos partes; una teórica dirigida por jueces de categoría nacional y otra práctica.

Asociación de atletas veteranos.—Todos los atletas o ex atletas mayores de 30 años que quieran pertenecer a esta asociación, pueden comunicarlo o esta provincial. La finalidad principal es mantener activa su afición con competiciones para su edad y cooperar en la divulgación del atletismo entre los jóvenes que empiezan.

SE DISPUTARA EN GRANADA LA FASE DE SECTOR DEL CAMPEONATO NACIONAL DE BALONVOLEA

Participarán equipos de Granada, Málaga y Sevilla

Organizada por la Regiduría provincial de Educación Física de Sección Femenina de FET y de las JONS, se celebrarán en Granada los encuentros correspondientes a la fase de sector de los Campeonatos nacionales de Balonvolea en la categoría de mayores.

Durante los días 16 y 17, se jugarán en el campo de deportes de la Sección Femenina los partidos correspondientes a esta fase y en la que participan equipos procedentes de Málaga, Sevilla y Granada.

El sistema de juego será el de "todos contra todos" en una sola vuelta y el triunfador de esta prueba habrá de enfrentarse con los vencedores de los demás sectores.

Las fases de sector correspondientes a este Campeonato nacional se celebrarán en Madrid, Zaragoza, Vizcaya, Valladolid y Granada, siendo tres el número de equipos que acuden a cada sector. El equipo de Huéscar, en la categoría de mayores, será el representante de Granada en esta competición y esperamos que igual que el de Juventudes de Huéscar, alcance el título de campeón nacional.

ULTIMAS JORNADAS DE LOS III TORNEOS PROVINCIALES DE JUEGOS Y PREDEPORTES

SE CELEBRARAN MAÑANA Y EL DOMINGO

El sábado y domingo se celebrará en el estadio de la Juventud la última jornada de los III Torneos provinciales de Juegos y Predeportes del presente curso, finalizando dichos campeonatos el próximo día 24 de abril con las pruebas de atletismo de las categorías infantil "A" y "B".

El programa para esta última jornada, es el siguiente:

SABADO, DIA 16

Mini-Basket (Infantil A). Pista Mini-Basket:

A las 4,30: HH. Obreros - C. Yedra.

Balonmano (Infantil B). Pista ceniza:

A las 5: C. Yedra - Casa Madre.

Balonvolea (Infantil B). Pista cemento:

A las 4: C. Yedra - E. Profesionales.
A las 4,30: Quinta - Casa Madre.
A las 5: HH. Obreros - El Doncel.

Mini-Basket (Infantil B). Pista baloncesto de ceniza:

A las 4: HH. Obreros - C. Yedra.
A las 4,15: B. Castro - S. Isidro.
A las 5,30: El Doncel - E. Profesionales.

DOMINGO, DIA 17

Balonmano (Infantil A). Pista cemento:

A las 11,30: El Doncel - Gómez Moreno.
A las 12: HH. Obreros - B. Castro.

Mini-Basket (Infantil A). Pista Mini-Basket:

A las 10,30: Gómez Moreno - Aneja.

Balonmano (Infantil B). Pista ceniza:

A las 10,30: B. Castro - vencedor C. Yedra - Casa Madre.
A las 11,15: HH. Obreros - vencedor C. Yedra - Casa Madre.

Balonvolea (Infantil B). Pista cemento:

A las 10: HH. Obreros - Casa Madre.
A las 10,30: El Doncel - Quinta.
A las 11: San Isidro - E. Profesionales.

Mini-Basket (Infantil B). Pista baloncesto de ceniza:

A las 9,30: 1.º Clas. G. 1.º - 2.º Clas. G. 2.º
A las 10,15: 1.º Clas. G. 2.º - 2.º Clas. G. 1.º
A las 11,00: 3.º Clas. G. 1.º - 3.º Clas. G. 2.º
A las 11,45: 4.º Clas. G. 1.º - 4.º Clas. G. 2.º
A las 12,30: Final de vencedores.
A las 13,15: Final de vencidos.

EL DOMINGO SE REANUDARAN LAS TIRADAS EN "LAS CONEJERAS"

El próximo domingo, en el polígono de tiro de Las Conejeras se iniciarán nuevamente las tiradas de entrenamiento después de las pasadas vacaciones de Semana Santa.

Las tiradas darán comienzo a las once de la mañana y en las mismas se disputarán dos magníficos trofeos, uno de ellos exclusivamente para tiradores de segunda.

Las pruebas, como en días anteriores, serán por el sistema olímpico y por distribuidora el lanzamiento de platos.

Todos los aficionados a este deporte que lo deseen podrán tomar parte en ellas, con el solo requisito de estar en posesión de la correspondiente tarjeta federativa del presente año, de la que podrán proveerse en la oficina de esta Federación o en el propio campo de tiro antes de que comiencen las mismas.

Desde una hora antes a su inicio, los tiradores que lo deseen, podrán efectuar tiros de prueba.

cine

TEATRO CINE
REGIO

Sesiones desde las 5, última a las 11

¡ULTIMO DIA!

¡¡La más fabulosa cita taurina en un film de excepción!!

Yo he visto la muerte

LUIS MIGUEL DOMINGUIN
ANTONIO BIENVENIDA
ALVARO DOMECQ
ANDRES VAZQUEZ

(Para todos los públicos)

MAÑANA
WARNER BROS, PRESENTA:
¡UNA INSUPERABLE VISION DEL SALVAJE OESTE!

Carabina de plata

LEX BARKER - PIERRE BRICE
— Cinemascope - Color —

Coliseo Olympia

A las 5 - 7 - 9 y 11

¡ULTIMOS DIAS¡
MONGTGOMERY WODD
— en —

UN DOLAR AGUJEREADO

(Mayores de 18 años)
— Eastmancolor —
¡UN GRAN "WESTERN" PLENO DE ACCION!

Seguidamente: ¡DIVERTIDISIMA!
Le dará tanto miedo que se le saltarán las lágrimas de tanto reir
BUD ABBOTT y LOU COSTELLO

Contra los fantasmas

(Para todos los públicos)
El monstruo de FRANKESTEIN, DRACULA y EL HOMBRE LOBO los monstruos del terror, frente a ABBOTT y COSTELLO, los monstruos de la risa

Gran Teatro
ISABEL LA CATOLICA

Sesiones desde las 5, última a las 11

¡¡ARROLLADOR EXITO!!

¡La cruda verdad del espionaje actual, descrito con caracteres de supremo verismo!...

El espía que surgió del frío

Richard Burton
Claire Bloom

(Mayores 18 años)

¡ESPIONAJE SIN ALMA, AMORAL, CRUEL E INHUMANO!...

Cine Victoria
(BARRIADA DE LA CHANA)

Sesiones desde las 5, última a las 11

¡¡GRANDIOSO EXITO!!

¡Terrorífica... alucinante... obsesiva!

El perro de Baskerville

PETER CUSHING
ANDRE MORELL
Technicolor — (Mayores 14 años.)

ALIATAR CINEMA

A las 5 - 7 - 9 y 11

¡EXITO ARROLLADOR!
PACO MARTINEZ SORIA y GRACITA MORALES, en

La ciudad no es para mí

(Mayores de 14 años)

Se reirá como nunca... Se emocionará... y hasta pensará en muchos aspectos de esta "vida moderna"

La película que en CINCO LOCALES DE MADRID sigue constituyendo el máximo acontecimiento ::: de la temporada :::

CINE CAPITOL

Sesiones desde las 5, última a las 11

¡ULTIMO DIA!

¡Un vendaval terrible de aventuras y emociones que no dará tregua a sus nervios!...

EL LEOPARDO DE SARAWAK

RAY DANTON - GUY MADISON
— Cinemascope - Eastmancolor —
(Para todos los públicos)
¡SANDOKAN!...
el gigante de la jungla en una de sus más emocionantes aventuras

MADRIGAL

SU LOCAL — SU PROGRAMA

(Para mayores de 18 años)
:: Desde las 5, última a las 11 ::
¡EXCEPCIONAL ESTRENO!
UNA PELICULA IMPRESIONANTE, DISTINTA, INOLVIDABLE

Mirando hacia atrás con ira

Por
RICHARD BURTON
MARY URE
CLAIRE BLOOM
Director: TONY RICHARDSON
¡LA MAS IMPORTANTE Y APASIONADA PELICULA DEL "FREE CINEMA" MUNDIAL!

Cine Gran Vía

Programa núm. 71
¡HOY, GRAN EMOCION!
de la extraordinaria producción de aventuras del Oeste, en Tecnicolor,

Asalto al fuerte Clark

Por JEFF CHANDLER y MAUREEN O'HARA
(Autorizada todos los públicos)
Sesiones desde las 5, última a las 11

PRINCIPE

Tarzán el justiciero
TECNICOLOR. — Gordon Scott
Jack Mahoney - Betta St. John
(MENORES.)

CINE GRANADA

A las 5 - 7 - 9 y 11

¡ULTIMOS DIAS!
ORSON WELLES
— en —

Campanadas a media noche

(Mayores de 18 años)
con JEANNE MOREAU
MARGARET RUTHERFORD
MARINA VLADY
¡SUBLIME COMO LA MENTE QUE LA CONCIBIO!
¡SOBERBIA COMO LA MANO QUE LE HA DADO VIDA!
¡¡Una maravilla que merece ser llevada a las antologías del cine!!

GOYA Cinema

A las 5 - 7 - 9 y 11

¡EXITO GRANDIOSO!
MANOLO y RAMON
(Dúo Dinámico)
con IRAN EORY, en

Una chica para dos

(Mayores de 18 años)
— EASTMANCOLOR —
Una simpática película de juvenil alegría, bellas canciones y los maravillosos paisajes de la playa de moda... ¡LA DESLUMBRANTE ESTORIL!

ASTORIA
AVENIDA CALVO SOTELO
DESDE LAS CINCO
Una divertida cinta taurina
La becerrada
A. ORDOÑEZ - A. BIENVENIDA
(Para todos)

ALHAMBRA
CALLE DE MOLINOS
DESDE LAS CINCO
El secreto del toisón de oro
DE INTRIGANTE EMOCION Y AVENTURAS
(Para todos)

APOLO
ZAIDIN
DESDE LAS CINCO
JEAN MARAIS en una gran película llena de acción,
"EL HAMPA DE PARIS"
Cinemascope - Color
(Mayores de 14 años)

A NUESTROS LECTORES Y ANUNCIANTES DE LA PROVINCIA

Para su mayor comodidad pueden solicitar la suscripción a nuestro periódico, por medio del corresponsal.

Igualmente pueden encomendarle sus anuncios

Anuncios por Palabras

ALQUILERES

¡¡PISOS EN ALQUILER!!

4, 5 y 6 habitaciones y servicios en casas nueva construcción con ascensor, a estrenar. 1.900 y 2.400 pesetas. Otros en céntricos emplazamientos, desde 1.000 pesetas. ANTELO Acera del Casino, 11 - 1.º Publisol

CAMPAÑA benéfica del Hogar. Televisores, frigoríficos, estufas, cocinas horno. Precios bajísimos. Ganivet, 2 (Por Moras).

AUTOMOVILES

FRIGORIFICOS desde 3.000 pesetas, oportunidad única. Electrodomésticos. Ganivet, 2 (Entrada por Moras).

AVICULTURA

GRANJA avícola en pueblo próximo Granada. 1.950 metros 3 naves 150, 160 y 200 metros capacidad 3.000 gallinas, 4 cochineras, cebadero, casa caseros y otra señores. Precio y condiciones, Antelo, Acera Casino, 11 - 1.º

COLCHONES desde 194 pesetas, únicamente al contado. En Electrodomésticos Moras, 2 (Espalda Ganivet).

COMPRAS

EQUIPE su hogar en Electrodomésticos Moras, por poco dinero. Rebajas hasta de la mitad de su valor. Ganivet, 2 (Entrada por Moras).

ENSEÑANZAS

TELEVISORES de 19 con U.H.F. a 13.883 pesetas. Unicamente al contado. Electrodomésticos Moras. Detrás del Teatro Isabel la Católica.

HIPOTECAS

CONVIERTA 1.000 pesetas en 2.000 haciendo sus compras en Electrodomésticos Moras. (A espaldas del Teatro Isabel la Católica).

HUESPEDES

COCINAS a butano. Lavadoras, frigoríficos, batidoras, molinillos, secadores cabello, etc., a precios de fábrica en Ganivet, 2 (Entrada por Moras).

PERDIDAS

CARTILLA Ahorros núm. 251, de Cacín a Granada. Se hace público a efectos expedir duplicado de la misma.

TRABAJO

SEÑORA: No compre sin antes visitarnos y comprobar precios. Ahorrará mucho dinero comprando en Electrodomésticos Mora. Detrás del Teatro Isabel la Católica.

JEFE de almacén electromecánico, se necesita en importante Empresa de Granada. Indispensable dedicación plena, conocimientos y prácticas administrativas y de control, experiencia profesional en el ramo eléctrico, edad máxima 40 años. Remuneración según aptitudes. Absoluta reserva colocados. Solicite entrevista con dirección, adjuntando "curriculum vitae" al núm. 1.800. Alas Cía. Gral. de Publicidad, Milagro, 5.

SE necesita un oficial plancha, ayudas y oficialas sastrería. Razón: ALAS, Milagro, 5.

OFICIAL administrativo se necesita en importante empresa de Granada. Indispensable dedicación plena, conocimiento y práctica contable y de control administrativo, experiencia profesional en trabajos oficina, edad máxima 35 años. Remuneración espléndida según aptitudes. Absoluta reserva a colocados. Solicite entrevista con dirección, adjuntando "curriculum vitae" al núm. 1.800. Alas Cía. Gral. de Publicidad, Milagro, 5.

SE necesita chica sabiendo cocina, sólo para tres personas. Sueldo, 1.500. Imprescindible informes. Razón: Publisol.

IMPORTANTE empresa ofrece puesto de contramaestre a persona capacitada que posea: grandes aptitudes en dirección a pie de obra en trabajos electromecánicos, don de gentes, dotes de organización y mando, cultura general, buena presencia, experiencia en obras eléctricas, edad máxima 40 años. Sueldo e incentivos según capacidad. Absoluta reserva a colocados. Interesados diríjanse por escrito de puño y letra con "curriculum vitae" al número 1.800. Alas Cía. Gral. de Publicidad. Milagro, 5.

TRASPASOS

MAGNIFICO local 300 metros completamente instalado y decorado. 250.000 pesetas, muy céntrico. Condiciones: Antelo, Acera Casino, 11 - 1.º

RECEPTORES, transistores, desde 1.000 pesetas, en Electrodomésticos Moras. (A espaldas del Teatro Isabel la Católica.

MAGNIFICO local por su situación propio cualquier negocio en calle principal. Superficie, 50 metros. Precio y condiciones: Antelo, Acera Casino, 11 - 1.º

SOLARES industriales, urbanos, chalets, pisos en Sevilla, Peláez, Imagen, 10.

LOCAL muy céntrico, calle principal, completamente instalado y decorado. Superficie, 75 metros más almacén. Precio y condiciones: Antelo, Acera Casino, 11 - 1.º

VENTAS

PATRIA

Precio de venta al público:

	Ptas. ejemplar
Domingos	2,50
Dias laborables	2,00

TARIFA DE SUSCRIPCION desde 1.º de al 11 de 1965

	Granada	Provincias
Mes	50	50
Trimestre	150	150
Semestre	300	300
Año	600	600

PAGO ADELANTADO

CUPON PRO CIEGOS SORTEO 948 AYER

¡Pisos, chalets y apartamentos en la playa!

¡Tenga su piso en la playa y disfrute sus vacaciones! Situados en Almuñécar y otros puntos de la costa granadina. 3, 4 y 5 habitaciones y servicios. Precios desde 200.000 pesetas menos hipoteca.

Información y contratación:

Exclusivas ANTELO Acera Casino, 11 - 1.º

CASA 4 plantas, superficie, 400 metros. Renta 180.000 pesetas, exenta contribución 20 años. Precio y condiciones: Antelo, Acera Casino, 11 - 1.º

CHALET en Colonia San Francisco, 6 habitaciones y servicios dobles, 370 metros. 350.000 pesetas. Exclusivas Antelo, Acera Casino, 11-1.º

MAGNIFICOS locales 350 metros, 11 puertas, próximos ciudad universitaria. 3.500 pesetas metro. Antelo, Acera Casino, 11 -1.º

CASA junto a Recogidas, 3 plantas, llave mano, casa sola 4 habitaciones, servicios. 350.000 pesetas. Antelo, Acera Casino, 11 - 1.º

¡¡Pisos zona Picón!!

5 y 6 habitaciones, servicos dobles, solería terrazo, habitaciones amplias, escaleras mármol, ascensor. Exentos contribución. 350.000 pesetas y 375.000 pesetas. Información y contratación: ANTELO Acera del Casino, 11 - 1.º Publisol.

¡PISOS en venta! 5 habitaciones, servicios dobles, magníficamente situados, próximos colegios y Facultades. 100 metros de superficie. 300.000 pesetas. Información y contratación: Antelo, Acera del Casino, 11-1.º Publisol.

MAGNIFICOS pisos zona Picón, 5 habitaciones y servicios dobles, próximos colegios y Universidad. 350.000 y 390.000 pesetas. Información y contratación: Antelo, Acera Casino, 11 - 1.º

BASCULAS, reparaciones garantizadas, MARFE. Avisos, teléfono 25373.

¡¡PISOS EN ZAIDIN!!

4 y 5 habitaciones y servicios, muy bien construidos, cocina y baño alicatados, escaleras mármol, desde 202.000 pesetas, facilidades 5 años Información y contratación: Exclusivas ANTELO Acera del Casino, 11 - 1.º

SE vende mostrador - vitrina. Buen estado. Teléfono 25581.

OCASION

Vendo grupo electrógeno con alternador monofásico. Poco uso. Completamente nuevo. Completo. Propio alumbrado cortijada o similar. Alhóndiga, 15. Muebles.

CASA muy céntrica magnífica para comunidad, residencia, hotel o similar, edificio señorial con jardín 640 metros. Precio y condiciones: Antelo, Acera Casino, 11 - 1.º

CHALETS zona residencial, 5 habitaciones y servicios dobles; superficie, 450 metros, piscina, jardín, 325.000 pesetas menos hipoteca. Información y contratación: Antelo, Acera Casino, 11-1.º

CASA centro ciudad, superficie, 370 metros, llave mano. Propia para demoler. Precio y condiciones: Antelo, Acera Casino, 11 - 1.º

OPORTUNIDAD. Piso zona Recogidas 6 habitaciones, servicios dobles, todas exteriores. 550.000 pesetas menos 110.000 pesetas de hipoteca. Antelo, Acera Casino, 11 - 1.º

CHALETS pueblos veraniegos muy próximos, magníficamente situados, con jardín y piscina, distintas superficies y precios desde 215.000 pesetas. Exclusivas Antelo, Acera Casino, 11 - 1.º

LOCALES Zaidín 300 metros, muy bien orientados, propios industria o pesetas metro. Analmacenes. 3.000 telo, Acera Casino, 11 - 1.º

LOS articulos electrodomésticos ya no se venden... Ahora casi se regalan... en Electrodomésticos Moras (Detrás del Teatro Isabel la Católica. Visítenos y se convencerá.

APARTAMIENTOS

URBANIZACION COSTA BANANA EN ALMUÑECAR
Zona del Colorado
URBANIZACION COSTA TEMPLADA
Playa de Taramay - ALMUÑECAR
GRAN EDIFICIO EN TORRENUEVA, junto a la Playa

PLAYAS de GRANADA "COSTA DEL SOL"

Magnífica inversión. Varios tipos. Todos exteriores. Mucho sol. Con amplias terrazas. A 50 metros de la playa. Grandes zonas verdes. Piscinas.

Forma de pago: 40.000 ptas. entrada. Resto, 5 años, a convenir.

INFORMES: EN TODAS LAS OBRAS en GRANADA: Antonio Peso. Molinos, 84. Teléf. 29265. ALMUÑECAR: Antonio Sánchez Capilla. Carrera de la Concepción. MOTRIL: Francisco Rubiño. Explanadas. Teléf. 507.

CRUCIGRAMA

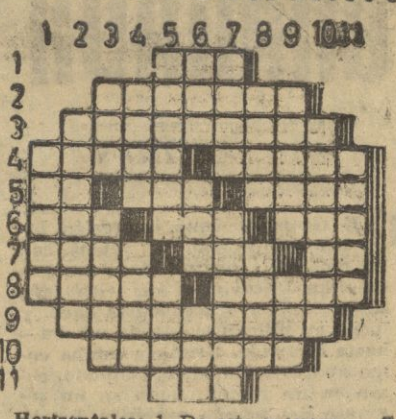

Horizontales: 1, De esta manera. — 2, Iras. — 3, Golpes dados con la mano. — 4, Raídas. — No válidas. — 5, Conjunción latina. — Condimento. — Planta ninfeacea. — 6, Adverbio. — Hijo de Noé. — Preposición. — 7, Ultimo mes hebreo. — Nivel. — Símbolo químico. — 8, Curvos. — Colinas prolongadas. — 9, Pagar bien. — 10, En diminutivo ristras. — 11, Asidero.

Verticales: 1, Desafiar. — 2, Que mata. — 3, Oxido de calcio. — Pasar la lengua por una cosa. — 4, Al revés, limpio. — Capital italiana. — 5, Al revés, ínola. — Añade. — 6, Hijo de Adán y Eva. — Casa, hogar. — Al revés, preposición. — 7, Acudirán. — Suele decirse de los malos toreros. — 8, Color. — Al revés, palo de la baraja. — 9, Desamparados. — Aumentativo. — 10, Presionar el papel o la tela para darle tersura y lustre. — 11, Sonidos gratos.

Solución al anterior:

Horizontales: 1, Aso. — 2, Sémolas. — 3, Catalogar. — 4, Soler. — Patas. — 5, Em. — Ras. — Haro. — 6, Sil. — Sen. — Ron. — 7, Onam. — Res. — Le. — 8, Somos. — Votos. — 9, Serodalec. — 10, Rateros. — 11, Asa.

Verticales: 1, Sesos. — 2, Cominos. — 3, Sal. — Lamer. — 4, Eter. — Mora. — 5, Amaras. — Sota. — 6, Sol. — Ser. — Des. — 7, Olop. — Nevara. — 8, Agah. — Solo. — 9, Satar. — Tes. — 10, Raroloc. — 11, Sones.

Jeroglífico

50010

otoñ

¿Y ENTONCES QUE HIZO?
Solución al anterior:
RECOBRANDO FUERZAS

PROGRAMAS DE RADIO Y TELEVISION

LA VOZ DE GRANADA

PROGRAMA MATINAL

8. Apertura y lectura de programas. — 8.05. Teletipo. — 8.15. Buenos días, Andalucía. — 8.30. Radiosistema. — 9. Orquestas en la mañana.—9.15. Tríos famosos: Los Tres de Castilla. — 9.30. Cada mañana una voz: Gelu. — 9.45. Desván de la discoteca. — 10.15. Bailes típicos españoles. — 10.30. Banda original de la película "Rocío de la Mancha". — 10.45. Voces populares: Antonio Machín.

PROGRAMA DE MEDIODIA

11. Radiosistema. — 11.30. La hora Moisés. — 12. Señales horarias y Angelus. — 12.02. Interpretaciones de Frida Boccara. — 12.17. Teletipo. — 12.30. El flamenco. — 12.45. Dos solistas instrumentales: Almable y Helmut Zacharías. — 12.55. Gira musical.

PROGRAMA DE SOBREMESA

13. La nueva ola. — 13.30. Radio ilusión. — 14. Frente a frente, dos voces andaluzas: Julita Díaz y Pepe Mairena. — 14.15. Escaparate de éxitos. — 14.30. Conexión con Radio Nacional de España. — 14.45. Tony Dallara. — 15. Reportajes y entrevistas. Servicio de información local. — 15.15. Discos dedicados. — 15.35. Música sin palabras.

PROGRAMA DE TARDE

16. Serial. Capítulo 45 de la novela: "José Mojica". — 16.30. Canta Paco Valenzuela. — 16.45. Ante el Cristo de los Favores. — 17. Teleobjetivo. — 17.30. Radiositsema. — 18. Festivales de la canción. San Remo 1966. — 18.15. Bachillerato radiofónico. — 19. Señales horarias y Angelus. — 19.02. Boletín meteorológico. — 19.05. Discos dedicados. 19.30. Cinemanía, por J. Porto y Rafael Gómez. — 20. Club de baile. 20.45. Amor en alta fidelidad. — 20.50. Minutos con Violeta Rivas.

PROGRAMA DE NOCHE

21. Minutos para el campo. — 21.20. Reportajes y entrevistas. Servicio de información local. — 21.30. Música y deportes, desde Alemania.—21.45. Los deportes, por Emilio Colón. — 21.55. Compás de espera. — 22. Conexión con R. N. E. 22.15. Antena musical.—22.25. Granada a la vista, por Abenamar. — 22.30. La romántica música de Tchaikovsky, por Adre Kostelanetz y su orquesta. — 23.10. Redondel. 23.25. Club 45, por Piedad Alarcón. 24. Señales horarias y la voz de media noche.

PROGRAMA DE MADRUGADA

0.02. Desfile de orquestas. — 0.30. Melodías para las estrellas. — 1. Temperatura del momento. — 1.02. Buenas noches, España. — 1.30. Lectura de programas y cierre de la estación.

RADIO GRANADA

PROGRAMA MATINAL

6.55. Apertura y lectura de programas. — 7. Bachillerato radiofónico. — 7.45. Los Panchos. — 8. Matinal Cadena Ser. — 8.30 Nuestra ciudad, información local. — 8.47. Boletín meteorológico local.— 8.58. Información internacional. — 9. Discomanía. — 9.30. Hora local. 9.45. Paco Ruiz; detective privado. 10.03. Los Angeles Azules. — 10.15 Saludos con Minister. — 10.30. Variedades Taisa. — 10.45. Superior al mejor. — 10.50. La unión siempre triunfa. — 11. Marino Marini. 11.05. Almanaque. — 11.10. Voces que triunfa. — 11.30. Novela: "He vendido tu amor". — 11.45. Nina y Frederick. — 11.50. La vida es una canción. — 11.55. Colorido musical. 12. El Angelus. — 12.05. Trabaje con música. — 12.35. Colaboraciones. — 12.45. Autores y escritoras en la cerámica española.

PROGRAMA DE SOBREMESA

13. Las ilusiones de Marta. 13.10. Triunfadores de la canción.—13.30. Cortijo. — 13.45. Aperitivo musical. 14. Gaceta Avecrem. — 14.05. Pasa la tuna. — 14.20. Compás de espera. — 14.30. Radio Nacional de España. — 14.47. Poesía y belleza. 14.52. Guía del espectador. — 15. Sobremesa feliz. — 15.30. Música a su gusto. — 16. Novela: "Vida y vocación de José Mojica". — 16.30. Novela: "La impostora". — 17. Novela: "Natacha". — 17.25. Consultorio Avecrem. — 17.30. Novela: "Hierba mala".

PROGRAMA TARDE-NOCHE

18. Música en su hogar. — 18.15. Norit al habla.—18.30. Novela: "El derecho de los hijos". — 19.30. Santo rosario. — 19.50. Amor en alta fidelidad. — 19.55. Jacky Noguez y su orquesta. — 20. Guía del espectador. — 20.05. Ray Conniff, su orquesta y coros. — 20.15. Por una sonrisa, un mundo. — 20.30. Páginas de su vida. — 21. Diana Tu Tú. 21.15. Programa de actualidad. — 21.30. Peter Gay. — 21.50. Compás de espera. — 22. Radio Nacional de España. — 22.17. Radio información local. — 22.23. Cupón pro-ciegos. — 22.30. Desfile de éxitos. — 23. Noticiario formidables. — 23.15. El consejo del doctor. — 23.45. Antología del cante jondo. — 24. Ultimas noticias de información. 0.10. Mosaico español. — 0.30. La hora romántica. — 1. Edición de madrugada. — 1.15. Objetivo. — 2. Cierre de la estación.

BAQUERO-MOTOR y TELEVISORES Iberia RADIO TV PRESENTAN HOY EL PROGRAMA DE TV

PROGRAMA DE SOBREMESA

1.45. Carta de ajuste: Petroucka, de Strawinski. — 2. Presentación y avances. 2.05. Recuerde usted... Descubrimiento de la anestesia. — 2.30. Panorama de actualidad. Incluye comentarios sobre arte, por Manuel Sánchez Camargo. — 3. Telediario. — 3.20. Punto de vista. 3.30. Novela, presenta: "El tren expreso". Capítulo V y último. Reparto: Ramón, Paco Morán; Constanza, María Massip; madre Rosa Luisa Gorostegui; Marcel, Nicolás Dueñas; amigo, Fernando Ramsanz; Ricardo, Blaky. — 3.50. Embrujada, presenta: "Separación ilegal". Samantha interviene en la reconciliación de un matrimonio vecino. La evocación de los días felices les hacen olvidar sus actuales disenciones. Intérpretes: Elizabeth Montgomery y Dick York. Director:: William Asher. — 4.20. Club femenino. — Un programa que escribe, dirige y presenta: Pilar Ulia. Realizador: Gabriel Ibáñez.

PROGRAMA CULTURAL

7. Carta de ajuste: Petrouchka, de Strawinsky. — 7.15. Presentación y avances. — 7.20. Francés. Lección novena. — 7.45. Tiempo atrás. — 7.50. Ciencias para la vida, presenta: El tiempo: Las tormentas Este espacio documental presenta los problemas de la temperatura, presión y humedad. Los tres factores que interactúan en la gestación y origen de las tormentas.— 8. Galería de solistas, presenta a Heydee Helguera en la interpretación de "Estudio póstumo", de Chopín. — 8.03. Historia de la fotografía (III). Guión: José María Gómez Labad. Realización: Juan Francisco Puch. Tema: El tesón de José Niceforo Nepce. En el verano de 1816, Niepce intensifica sus investigaciones y experimentos y llega pronto a conseguir los primeros clichés (negativos); impregna hojas de papel con ácido nítrico y descubre que esta materia muestra una gran sensibilidad para la luz. Posteriormente usa el betún de Judea disuelto en aceite animal y ya en 1828 obtiene las imágenes de los objetos no sólo en el papel sino incluso en el vidrio y el metal. La biografía de Niepce ha podido reconstruirse gracias a la correspondencia dirigida a su hermano Claudio y su obra se conserva en el museo de Denon.

PROGRAMA DE NOCHE

8.20. Sala de conciertos, presenta a Regino Sáinz de la Maza en el siguiente programa: "Tres preludios", de Villalobos; "Homenaje a Debussy", de Manuel de Falla; "Homenaje a Toulousse-Lautrec, de Eduardo Sáinz de la Maza; "Petenera y zapateado", de Regino Sáinz de la Maza. Comentarios: Enrique Franco. Presentador: Angel Losada. Realizador: Marcos Reyes. — 8.50. Dibujos animados. — 9. Novela, presenta: "Contraseña del alba". Capítulo V y último. Reparto: Luis, José Luis Pellicena; Elvira, Yelena Samarina; Luisa, Tony Soler; Ana, Margarita Calahorra; comisario, Vicente Vega; jefe, José Albert; Amalia, Fiorella Falcoiano. — 9.29. Avances. — 9.30. Telediario. — 9.47. Avances. — 9.49. El fugitivo, presenta: "Nunca te despidas". En Santa Bárbara "El Fugitivo" se entera de la detención de un manco culpable del asalto a una mujer en Los Angeles .Va entonces allí, pero encuentra al teniente Gerard en circunstancias desfavorables para él. Director: William Graham. Intérpretez: David Janssen. Susan Oliver y Lee Philips. (Autorizada para mayores de 14 años). — 10.47. Objetivo indiscreto. Un programa presentado por Federico Gallo y realizado por José Luis Monter. — 11.15. Narciso Ibáñez Serrador, presenta: "El cohete". Un guión de Luis Peñafiel inspirado en cuento de Ray Bradbury. Reparto: Fiorello, Narciso Ibáñez Menta; María, Irene Gutiérrez Caba; Doopie, José Luis Heredia; comisionista, Alberto Berco. — 11.45. El programa de mañana, el alma se serena, despedida y cierre.

GRANADA

Por AZORIN

DE Granada, ¿qué impresión tenemos? ¿Cómo la vemos con los ojos del espíritu? Hace muchos años que estuvimos en Granada; fuimos en ferrocarril hasta Jaén, y luego en diligencia —todo un día— hasta Granada. Granada estaba como apartada de todo el mundo, como en un rincón, como en un remanso del tiempo pretérito. La diligencia y el apartamiento de Granada hace que tengamos la sensación de que hemos visitado esta ciudad en 1830. La vida moderna habrá puesto ya muchas cosas sobre la vieja. Cuando yo estuve en la ciudad había una profunda paz. En el silencio, desde Puerta Real, contemplábamos, allá en lo alto de la montaña, la blanca nieve. En el silencio, visitábamos el Generalife y oíamos susurrar el agua entre los mirtos. En el silencio, abarcábamos desde la Torre de la Vela el vasto y soberbio panorama de la vega. En el silencio, asomados a una galería del camarín de Lindaraja, veíamos, en lo hondo, las frondas tupidas que bordean el Darro.

¡Horas plácidas en Granada! ¡Horas inolvidables de la adolescencia! Siendo el ambiente de Granada profundamente africano, es profundamente español. Castelar, en uno de sus memorables discursos —el día 7 de febrero de 1888— puso de relieve esta esencia africana de España. Esencia africana en la energía, en el vigor, en la intensidad del paisaje y de la raza; esencia africana en el aroma de las flores y en el sabor exquisito, penetrante, de los frutos; esencia africana en el ímpetu y la pasión del arte (y ahí está Segismundo, el de "La vida es sueño"; y Cipriano y Justina, los de "El mágico prodigio"); esencia africana, en el relampaguear de unos ojos negros, en la flexibilidad y dureza del cuerpo, en la roja clavellina sobre el azabache del pelo. ¡Horas inolvidables de la adolescencia en Granada!

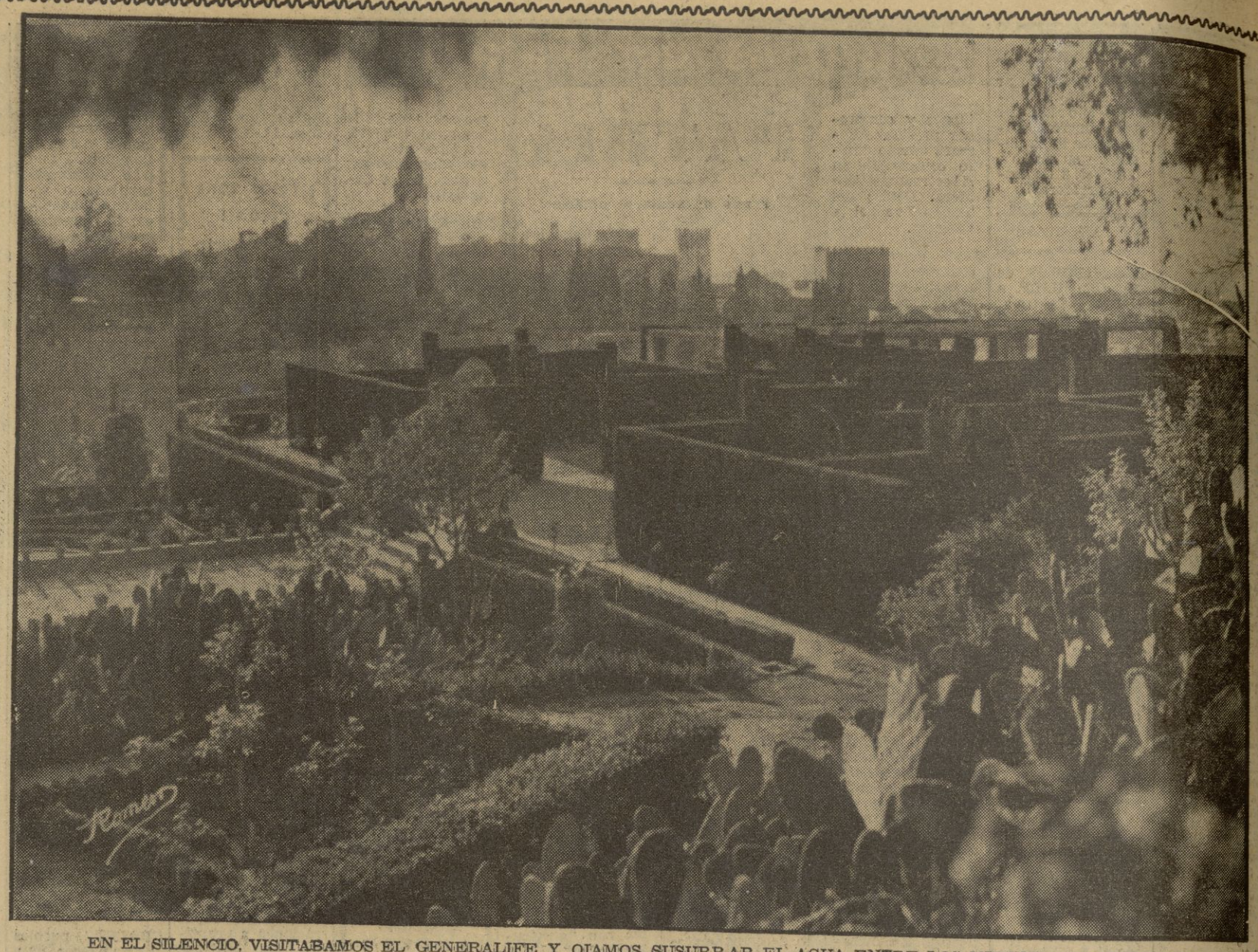

EN EL SILENCIO, VISITABAMOS EL GENERALIFE Y OIAMOS SUSURRAR EL AGUA ENTRE LOS MIRTOS.—(foto ROMERO)

Yo era tímido como un niño.
Ella, naturalmente, fue
para mi amor hecho de armiño,
Herodías y Salomé.

"Yo no he comprendido nunca dice Castelar— por qué nos incomodamos tanto cuando nos dicen los extranjeros que Africa comienza en los Pirineos. Señores: un ilustre pensador ha dicho que empieza España en los Pirineos y concluye España en el Atlas. Donde quiera que volvamos los ojos, encontramos recuerdos de Africa, y donde quiera que Africa vuelve los ojos, encuentra recuerdos españoles". Castelar, patriota ardiente; Castelar, que tan intensa y maravillosamente sentía a España, gustaba de esos rasgos africanos de nuestra tierra. No ha habido en España, modernamente, quien con más amplitud, vigor y elegancia manejara el idioma castellano. Este andaluz, criado en Levante, apasionado del Mediterráneo, ha sido quien, por el arte, ha ensanchado más el idioma de Cervantes, Lope y Calderón. Castelar, enamorado de la luz, de la claridad y de la elegancia, ha penetrado como nadie en el encanto de Granada. Pocos de nuestros escritores han tenido la emoción de Castelar. Sentía la belleza Castelar con todas su alma. Vibraba su espíritu con la emotividad de un niño. Una tarde, allá en el claro Levante, entre cipreses y rosales, le vimos llorar al recibirse la noticia del desastre de Cavite.

No podemos resistir a la tentación de copiar una página de Castelar en la que el maravilloso orador habla de Granada. Figura en el libro "La cuestión de Oriente" (Madrid, 1876). Castelar relata en esa página la impresión producida por Granada en un árabe que visitaba España. El lector perdonará la extensión de la cita en gracia de la belleza insuperable del texto:

"Contábame un andaluz el viaje que emprendió por España con cierto rico árabe de Tánger. Mostrábale el surtidor de la Puerta del Sol, y respondía: "Dios es más alto". Medíale las dimensiones de El Escorial, y le decía: "Dios es más grande". Llevábalo por las alamedas de Aranjuez, y exclamaba: "Dios es más hermoso". Conducíalo al Museo de pinturas del Prado, y pasaba ante los cuadros pensando en la ciega idolatría que usurpaba a Dios su facultad de animar los seres. Desde nuestros teatros hasta nuestro Congreso, todo pasó ante sus ojos, no ya sin conmoverlo, pero sin impresionarle siquiera, como si no pasase. Solamente un día su sentimiento se exaltó hasta el delirio.

Llegaron a Granada. La frondosa vega, el marco de montañas, la confluencia de los ríos, las colinas coronadas de pinos y ceñidas de arbustos, las pirámides volcánicas de Sierra Elvira, esmaltadas por la luz de Andalucía; el cristal veneciano de Sierra Nevada, que toma tantos reflejos y tiene tantos resplandores; los contrastes del color, la variedad de la vida en aquel resumen de la Creación, le encontraron indiferente, que ni la naturaleza ni el arte lograban penetrar en su absorbente misticismo.

Subieron al cerro de la Alhambra. Pasaron las frondosas alamedas, por donde bajan susurrando los claros arroyuelos. Detuvieron un momento la vista en las torres bermejas doradas por el sol, en los mármoles del interrumpido palacio imperial, en los bosques del Monte Sacro, en las quebradas márgenes del áureo Darro, en los blancos miradores y minaretes del Generalife, que se destacan sobre el cielo azul, entre adelfas, cipreses y laureles. Por fin, atravesaron la puerta del árabe alcázar y dieron con el patio de los Arrayanes. La fisonomía del árabe se contrajo, sus ojos se oscurecieron y sólo se aumentó su silencio. De aquella alberca ceñida de mirtos, con sus ajimeces bordados como encajes, sus galerías ligeras y aéreas, sus aleros incrustados, sus frisos de azulejos, su pavimento de mármol; pasaron al patio de los Leones, al bosque de ligeras columnas, sostenes de arcos que parecen pronto a doblarse como las hojas de los árboles, al menor soplo de aire que pase por los intersticios de su gracioso y transparente alicatado. El árabe, pálido como la muerte, se apoyó en una columna para poder continuar en aquella visita".

Si volviéramos a Granada, ¿perduraría luego en nosotros la primitiva impresión? ¿No sería borrada aquella imagen por la imagen nueva? No; hay imágenes imborra-

(Vuelve a la página once)

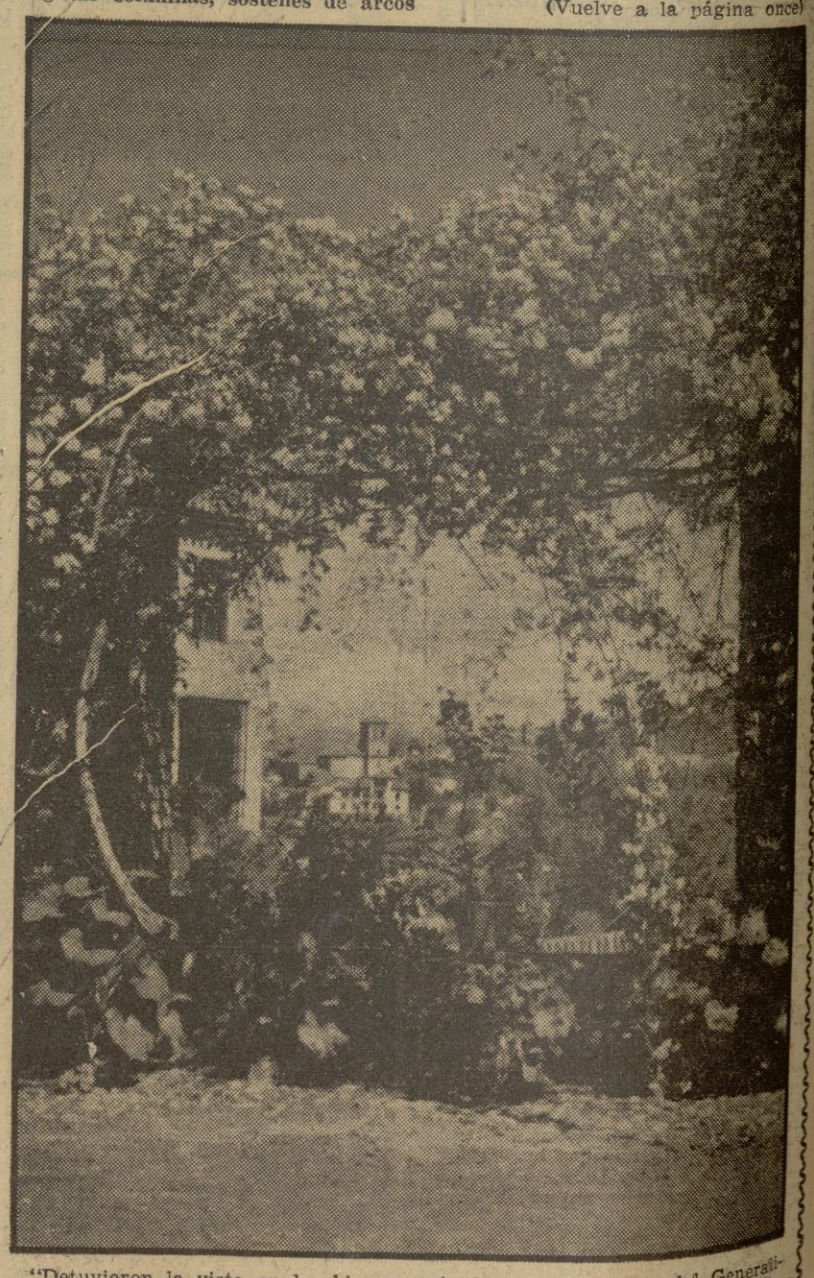

"Detuvieron la vista en los blancos miradores y minaretes del Generalife, que destacan sobre el cielo azul, entre adelfas, cipreses y rosas." Como este maravilloso rincón, captado por la "leica" de Miguel de los Santos Burgos.

—¡Claro! ¡A quien se le ocurre ahorcarse con una goma!

24 HORAS

CONSEJO MEDICO

ACUDE una gitana, al consultorio de la Beneficiencia municipal, con un niño de pocos meses. La atiende el doctor don Plácido Blanco, que ya vio al pequeño la semana anterior.

—Ya le dije a usted que al niño había que lavarle, lavarle y nada más que lavarle.

—¡Ay, tan hermoso como está! ¿Y si «aluego» de «lavao» me encoge?

ULTIMA VOLUNTAD

UN granadino popular y castizo se encuentra un poco malucho y, como nunca padeció enfermedad alguna, se cree que está en las últimas. Tanto, que

ayer les dijo confidencialmente a unos amigos que fueron a verle:

—Deseo que mi mujer ignore donde estoy enterrado.

—¡Pero, hombre...!

—Nunca he permitido que sepa donde paso las noches.

PATRIA
OFICIOS, 10 -- APARTADO DE CORREOS 76